

फक्त कार्यालयीन उपयोगाकरिता



जिल्हा
सामाजिक व आर्थिक
समालोचन

सातारा जिल्हा

१९८५-८६

अर्थ व सांख्यिकी संचालनालय

महाराष्ट्र शासन, मुंबई

फक्त कार्यालयीन उपयोगाकरिता

जिल्हा
सामाजिक व आर्थिक
समालोचन

सातारा जिल्हा

१९८५-८६

अर्थ व सांख्यिकी संचालनालय,
महाराष्ट्र शासन, मुंबई.

जिल्हा सामाजिक व आर्थिक समालोचन-१९८५-८६

दृष्टीक्षेपात जिल्हा

अनुक्रमांकः	बाब	परिमाण	सातारा जिल्हा	महाराष्ट्र राज्य
१	२	३	४	५

(एक) प्राकृतिक रचना :-

अ) भौगोलिक स्थान :-

१) उत्तर अक्षांश	अंश	१७.५ ते १८.११	१६.४ ते २२.१
२) पूर्व रेखांश	अंश	७३.३३ ते ७४.५४	७२.६ ते ८०.९

ब) हवामान (१९८५)

तपमान			
१) किमान	सेल्सियस	१४.० (सातारा व म"शदा)	उ. ना.
२) कमाल	"	३६.६ (महाबळेश्वर)	उ. ना.
३) पर्जन्य (सरासरी)	मि. मि.	१०४४.८२	उ. ना.

क) प्रशासकीय विभाग :-

१) तालुके (३१ मार्च १९८६)	संख्या	११	३०३
२) पंचायत समित्या (")	संख्या	११	२९८
३) टंचाईग्रस्त तालुके (")	संख्या	६	१३०
४) एकात्मिक ग्रामीण विकास प्रकल्प गट (३१ मार्च १९८६)	संख्या	११	२९८
५) शहरे (१९८१)	संख्या	१०	३०७
६) गावे (एकूण) १) निर्जन "	संख्या	१४३७	४१८३३
२) वस्ती असलेली (१९८१)	संख्या	२०	२४७९
७) क्षेत्रफळ	चौ. कि. मी.	१४१७	३९३५४
		चौ. कि. मी. १०४८४	३०७६९०

(दोन) प्रशासकीय संस्था :-

१) पंचायत समित्या (३१.३.८६)	संख्या	११	२९८
२) महानगरपालिका	संख्या	-	११
३) नगरपरिषदा	संख्या	८	२१६
४) कटक मंडळे	संख्या	-	७
५) ग्रामपंचायती (३१.३.१९८६)	संख्या	१२१२	२४६३१ (अस्थायी)
६) पोलीस स्थानके (३१.१२.८५)	संख्या	२५	७७८
७) पोलीस आऊटपोस्ट "	संख्या	२७	११९१

(तीन) लोकसंख्या (१९८१)

१) ग्रामीण लोकसंख्या	आकडे हजारात	१७७३	४०७९१
२) नागरी लोकसंख्या	"	२६६	२१९९३
३) एकूण लोकसंख्या	"	२०३९	६२७८४
४) अनुसूचित जातींची लोकसंख्या	"	१२७	४४८०
५) अनुसूचित जातींच्या लोकसंख्येची टक्केवारी.	टक्केवारी	६.२३	७.१४

१ :	२	३	४	५
६) अनुसूचित जमातींची लोकसंख्या	आग्डे हजारात		१३	५७७२
७) अनुसूचित जमातींच्या लोकसंख्येची टक्केवारी	टक्केवारी		०.६४	२.१९
८) पुरुष	आग्डे हजारात		९८९	३२४१५
९) स्त्रिया	"		१०५०	३०२६२
१०) स्त्री पुरुष प्रमाण	१००० पुरुषांमध्ये			
	स्त्रियांचे प्रमाण		१०६२	२३७
११) घनता	दर चौ. कि.मी.			
	क्षेत्रातील लोकसंख्या.		१२५	२०४
<u>१२) साक्षरतेचे प्रमाण :-</u>				
१) एकूण	टक्केवारी		४८.१५	४७.१८
२) पुरुष	"		६१.३९	५८.७९
३) स्त्रिया	"		३५.६७	३४.७९
४) राज्यांमध्ये जिल्ह्यांचा क्रमांक	संख्या		७	-
<u>(चार) कृषी :- (१९८४-८५)</u>				
१) भौगोलिक क्षेत्र	हजार हेक्टर		१०५८	३०७५८
२) जंगलव्याप्त क्षेत्र व त्यांची भौगोलिक क्षेत्राशी टक्केवारी	हजार हेक्टर		१५२	५३४३
३) शेतीला उपलब्ध नसलेली जमीन (१९८४-८५)				
अ) बिगर शेती वापराखालील जमीन	हजार हेक्टर		२३	१०६०
ब) पडीत आणि लागवडीलायक नसलेली जमीन	"		९४	१७१०
क) एकूण	"		११७	२७७०
४) पडीत जमीनीव्यतिरिक्त लागवड न केलेली इतर जमीन :-				
१) कायम गुरेचरण आणि इतर	हजार हेक्टर		९१	१५५८
२) झाडे झुडपाखालील जमीन	"		५	१९५
३) लागवडीलायक परंतु पड जमीन	"		४८	१०२७
५) पडीत जमीन :-				
१) चालू पड	"		२१	८४९
२) इतर पड	"		४७	८३१
६) पिकाखालील क्षेत्र :-				
१) पिकाखालील निव्वळ क्षेत्र	"		५७७	१८१८५
२) दुसोटा क्षेत्र	"		७६	२२८५
३) एकूण पिकाखालील क्षेत्र	"		६५३	२०४७०
७) ओलित क्षेत्र :-				
१) निव्वळ ओलित क्षेत्र	"		१०४	१८७६
२) एकूण ओलित क्षेत्र	"		१४६	२५१८
८) महत्वाच्या पिकाखालील क्षेत्र (अन्नधान्ये)	"		४५१	१४०९१
			(१९८४-८५)	(१९८५-८६)

१	:	२	:	३	:	४	:	५
१) वहित धारण जमीन (१९८०-८१) (अंतिम)								
१)	२ हेक्टरपेक्षा कमी	संख्या (००)		२६९७		३४६६८		
२)	२ ते १० हेक्टर पेक्षा कमी	"		१११६		३०७७५		
३)	१० व १०.० हेक्टरपेक्षा जास्त	"		७०		३१८२		
१०)	जमीन महसूल वसुली (१९८५-८६)	लाख रुपये		३१.७७		३७३७		
११)	जिल्हा परिषदांचा उपकर	हजार रुपये		३२७६		४२०२९		
१२)	पंचायत समितीचा उपकर	हजार रुपये		२६१५		उ. ना.		
पांच) पशुसंवर्धन (पशुगणना-१९८२)								
=====								
१)	पशुधन	संख्या हजारात		१२२२		३०९१९		
२)	गाई व बैल	"		४०५		१६१६१		
३)	म्हशी व रेडे	"		२५८		३९७२		
४)	मेंढया	"		२९६		२६७१		
५)	शेंक्या	"		२८१		७७०५		
६)	कोंबडया व बदके	"		११६५		१९८४४		
७)	पशुवैद्यकिय अधिकारी	संख्या		४९		उ. ना.		
८)	सहाय्यक पशुधन विकास अधिकारी	"		२१		उ. ना.		
सहा) सहकार (१९८५-८६)								
=====								
१)	सहकारी संस्था	संख्या		३०४२		८३४६०		
२)	प्राथमिक कृषि सहकारी पत संस्था	"		७६३		१८३७४		
३)	प्राथमिक कृषि सहकारी पतसंस्थांची सभासदसंख्या.			२८९		६३११		
		(हजारात)						
४)	दुग्धशाळा संस्था	संख्या		८०५		१२०६४		
५)	प्राथमिक कृषि पतसंस्थांनी दिलेले कर्ज	रुपये (कोटीत)		१७		४१८		
(सात) जलसिंचन :-								
१) पूर्ण झालेले पाटबंधारे प्रकल्प व त्या- ३० जून १९८६								
खालील लाभक्षेत्र (३०जून १९८४)								

१)	मोठे प्रकल्प	संख्या		२		१६		
	लाभक्षेत्र (सर्व संबंधित जिल्हे)	हजार हेक्टर		७८		उ. ना.		
२)	मध्यम प्रकल्प	संख्या		७		१२५		
	लाभक्षेत्र (सर्व संबंधित जिल्हे)	हजार हेक्टर		५४		उ. ना.		
३)	लघुप्रकल्प (पृष्ठभाग)	संख्या		उ. ना.		११८०		
	लाभक्षेत्र	हजार हेक्टर		८२		उ. ना.		
४)	सिंचन विहिरीखाली भिजणारे क्षेत्र (१९८४-८५)	हजार हेक्टर		५६		१०५७		
(जिल्हा परिषद) (सीडून)								
२)	काम सुरु असलेल्या पाटबंधारे प्रकल्पाखालील लाभक्षेत्र							

१)	मोठे	संख्या		१		उ. ना.		
	लाभक्षेत्र	हजार हेक्टर		६०		उ. ना.		
२)	मध्यम	संख्या		३		उ. ना.		
	लाभक्षेत्र	हजार हेक्टर		१४		उ. ना.		
३)	लघु पाटबंधारे	संख्या		उ. ना.		उ. ना.		
	लाभक्षेत्र	हजार हेक्टर		उ. ना.		उ. ना.		

१ :	२	३	४	५
३) जिल्ह्यामध्ये नव्याने घेण्यात येणारे प्रकल्प व त्यांचे अंदाजित लाभक्षेत्र				
१) मोठे	संख्या	१		उ. ना.
अपेक्षित लाभक्षेत्र	हजार हेक्टर	५२		उ. ना.
२) मध्यम	संख्या	४		उ. ना.
अपेक्षित लाभक्षेत्र	हजार हेक्टर	२२		उ. ना.
३) लघु	संख्या	उ. ना.		उ. ना.
अपेक्षित लाभक्षेत्र	हजार हेक्टर	उ. ना.		उ. ना.
(आठ) उद्योग (३१ डिसेंबर १९८५ रोजी)				
१) नोंदणीकृत कारखान्यांची संख्या	संख्या	२८२		२२४५१
२) नोंदणीकृत चालू कारखान्यांची संख्या	संख्या	२५५		१८९२२
३) साखर कारखान्यांची संख्या (१९८४-८५) "		७		८८
(उत्पादन चालू असलेले)				
४) सर्व सूत गिरण्यांची संख्या (३१. ३. ८५) "		२		१३३
(नऊ) वीज :-				
१) वीजपुरवठा केलेली शहरे व खेडी (३१. ३. ८६) संख्या		११२६		३३९२७
२) विद्युतीकरण झालेल्या गावांची संख्या (८५-८६) "		१११२		३३६२०
३) वीजपुरवठा केलेले पंप संच (१९८५-८६) संख्या		९४१४		१०१७७०४
४) गोबर गॅस संयंत्रे	संख्या	८४४५		९१३१५
(दहा) सार्वजनिक आरोग्य (१९८५)				
१) रुग्णालये	संख्या	१६		६५०
२) दवाखाने	संख्या	२०		१७२२
३) प्राथमिक आरोग्य केंद्रे	संख्या	६८		१५३९
४) प्राथमिक आरोग्य पथके	संख्या	४		८१
५) एकात्मिक बाल विकासयोजना गट	संख्या	१		१०४
६) आंगणवाडीत उपस्थित राहणारी मुले	संख्या	३५३०१		उ. ना.
(अकरा) शिक्षण (३० सप्टेंबर १९८५ अखेर)				
१) एकूण प्राथमिक शाळा	संख्या	२२६६		५४४०६
२) एक शिक्षकी शाळा	"	७६१		१७०२८
३) प्राथमिक शाळेतील विद्यार्थी	संख्या हजारात	३२६		९४१८
४) प्राथमिक शाळेतील शिक्षक	"	१०		२४५
५) प्रत्येक शिक्षकामागे विद्यार्थी	संख्या	३४		३८
(बारा) दुय्यम शिक्षण :-				
१) दुय्यम शाळा	संख्या	३३२		८१७७
२) शाळेतील एकूण विद्यार्थी	संख्या हजारात	१७५		४५८५
३) शाळेतील शिक्षक	संख्या हजारात	६		१४६
(तेरा) उच्च शिक्षण (३०. ९. १९८६ रोजी)				
१) संस्था	संख्या	२५		१२५५
२) एकूण विद्यार्थी	संख्या हजारात	२८		८८८

१	२	३	४	५
(चौदा)	अ) प्रौढ शिक्षण :- १) प्रौढ शिक्षण केंद्रे २) प्रौढांची उपस्थिती	संख्या संख्या हजारात	१०६६ ३२	२०४७४ ६४०
	ब) तांत्रिक शिक्षण :- १) औद्योगिक प्रशिक्षण संस्था १) शासकीय व शासन सहाय्यित २) इतर (खाजगी) २) शासकीय व शासन सहाय्यित औद्योगिक प्रशिक्षण संस्थांमध्ये मंजूर झालेल्या जागा ३) तांत्रिक व व्यावसायिक शिक्षण संस्था १) शासकीय व शासन सहाय्यित २) इतर (खाजगी) ४) शासकीय तांत्रिक व व्यवसाय शिक्षण संस्थांची प्रवेश क्षमता ५) अभियंत्यांची संख्या	संख्या संख्या संख्या संख्या संख्या संख्या संख्या संख्या संख्या	३ ३ २०२८ ६ उ. ना. उ. ना. ८१० उ. ना.	उ. ना. उ. ना. ४११८८ १६० ५२५ १७२०० उ. ना.
(पंधरा)	परिवहन आणि दळणवळण (३१ मार्च १९८६) १) स्कूण रेल्वे मार्ग (लांबी कि. मी.) (८५-८६) २) रस्त्यांनी जोडलेली गावे ३) स्कूण रस्त्यांची लांबी (पृष्ठांकित) ४) राष्ट्रीय महामार्गांची लांबी ५) राज्य महामार्ग ६) महत्वाच्या जिल्हा रस्त्यांची लांबी ७) इतर जिल्हा रस्त्यांची लांबी ८) ग्रामीण रस्त्यांची लांबी	कि. मी. संख्या कि. मी. कि. मी. कि. मी. कि. मी. कि. मी. कि. मी.	१२४ ७५५ ८७७९ १३७ ६२० १२४९ १२७० ९४५	५२९७ ३४६२४ १०९७९६ २९३९५ १९०७६ २६७६३५ २८८६१५ ७८९४२५
(सोळा)	पिण्याच्या पाण्याचा पुरवठा (३१ मार्च १९८६) कठीण गावांची संख्या १) खेड्यांना केलेला पुरवठा अ) नळाचा पाणीपुरवठा ब) कूपनलिका क) विहीर २) टँकर्स किंवा बैलगाडीने पाणीपुरवठा केली जाणारी गावे ३) योजनेत समाविष्ट करावयाची गावे	संख्या संख्या संख्या संख्या संख्या संख्या संख्या	उ. ना. उ. ना. २२६ ४४८ उ. ना. २७१ उ. ना.	उ. ना. उ. ना. उ. ना. उ. ना. उ. ना. उ. ना. उ. ना.
(सतरा)	घरबांधणी भूमिहीन कामगारांसाठी बांधलेल्या झोपड्या	संख्या	२४०	उ. ना.
(अठरा)	एकात्मिक ग्रामीण विकास कार्यक्रम (१९८५-८६) १) दारिद्र्य रेषेखालील कुटुंबे (१९८२-८३) २) मार्च १९८५ पर्यन्तचे लाभार्थी	संख्या संख्या	लाखात १.४५ ४०७८६	३४.३४ उ. ना.

१ :	२	३	४
(एकोणीस) रोजगार हवी योजना (१९८५-८६)			
१) मंजूर झालेली कामे	संख्या	१०८४	उ. ना.
२) पूर्ण झालेली कामे	संख्या	५४७	उ. ना.
३) अपुरी कामे	संख्या	१३१८	उ. ना.
४) प्रगतीपथावर असलेली कामे	संख्या	३४३	उ. ना.
५) सुरु करता येण्यासारखी कामे	संख्या	८९८	उ. ना.
६) नोंदणीकृत कामगार	संख्या	१००६४७	उ. ना.
७) सरासरी दैनिक उपस्थिती (अध्यावत)	संख्या	२०१३	उ. ना.
८) कमाल दैनिक उपस्थिती	संख्या	१३०१९	उ. ना.
(वीस) आदिवासी कल्याणकारी योजना			
आदिवासी करिता आग्रसशाळा विद्यार्थी	संख्या	उ. ना.	उ. ना.
(एकवीस) मागासवर्गियांसाठी कल्याणकारी योजना (३१ मार्च १९८६)			
मागासवर्गियांसाठी वसतीगृहे	संख्या	९	उ. ना.
वसतीगृहात राहणारे विद्यार्थी	संख्या	५१०	उ. ना.
(बावीस) जिल्हा नियोजन :-			
१) वार्षिक योजनेतील सर्वसाधारण अपेक्षित तरतूद (१९८५-८६)	समये जोटीत	१३.७५	१७२८
२) अनुशेष भस्न काढण्यासाठी तरतूद (८५-८६)	"	६.२२	२५०
(तेवीस) नागरी पुरवठा (१९८५)			
१) रास्त भावाची दुकाने	संख्या	११५०	३३००५
२) शासकीय गुदामे	संख्या	२४	उ. ना.
३) साठा क्षमता	संख्या	१४६९४	उ. ना.

टीप :- x = अस्थायी.

अनुक्रमांिका

संख्या क्रमांक	विषय	पृष्ठ क्रमांक
x	जिल्हा सांसाजिक व आर्थिक समालोचन	एक ते अठ्ठावीस
	<u>तको</u>	
	<u>१) क्षेत्रफल व लोकसंख्या</u>	
१.१	✓ १९८१ च्या जनगणनेप्रमाणे तालुकावार क्षेत्रफल, गावे व लोकसंख्या	१
१.२	१९७१ पासूनचा लोकसंख्येमधील दसवार्षिक परक	३
१.३	१९८१ च्या जनगणनेप्रमाणे लोकसंख्या गटानुसार खेड्याचे तालुकावार वर्गीकरण.	६
१.४	१९८१ च्या जनगणनेप्रमाणे लोकसंख्या गटानुसार शहराचे तालुकावार वर्गीकरण.	८
१.५	✓ १९८१ च्या जनगणनेप्रमाणे काम करणारे व काम न करणारे यांची संख्या.	९
१.६	१९७१ च्या जनगणनेप्रमाणे लोकसंख्येचे (अ) वयोगटानुसार व (ब) धर्मानुसार वर्गीकरण-१९८१ च्या जनगणनेप्रमाणे.	१२
१.७ (अ)	१९७१ च्या जनगणनेप्रमाणे अनुसूचित जाती व जमातींची लोकसंख्या व १९७७ करिता सुधारित आकडेवारी	१३
१.७ (ब)	१९८१ च्या जनगणनेप्रमाणे अनुसूचित जाती व जमातींची सुधारित आकडेवारी.	१५
१.८	✓ १९७१ च्या जनगणनेप्रमाणे भिंती व छमरे यांसाठी वापरलेल्या साधनसामुग्रीनुसार घराचे वर्गीकरण.	१७
१.९	१९७१ च्या जनगणनेप्रमाणे आकार व झालकीच्या स्थितीनुसार कुटुंबाचे वर्गीकरण.	१९
१.१०	१९८१ च्या जनगणनेप्रमाणे अपंगतेनुसार तालुकावार अपंगांची संख्या	२१
१.११	१९८१ च्या जनगणनेप्रमाणे जनगणना घरे व त्यांचा वापर	२३
	<u>२) हवामान :-</u>	
२.१	निवडक केंद्रातील पर्जन्य दिवसांची संख्या व एकूण पर्जन्य	२३
२.२	निवडक केंद्रातील कमाल व किमान तपमान	२५
	<u>३) शेती :-</u>	
३.१	तालुकावार जमिनीचा वापर	२६
३.२	निरनिराळ्या पिकांखालील तालुकावार क्षेत्र	२८
३.३	मुख्य पिकांचे दर हेक्टरी उत्पादन व एकूण उत्पादन	३६
३.४	विविध साधनांनी ओलिताखाली आलेले तालुकावार क्षेत्र	३७
३.५	ओलिताखालील पिकांचे तालुकावार क्षेत्र	३९
३.६	तालुकावार सिंचन व इतर विहिरी	४३

१ :	२	३
३.७	विहिरीखेरीज लघुमाटबंधा-यांची तालुकावार कामे	४५
३.८	मोठे व मध्यम पाटबंधारे प्रकल्प	४६
३.९	वहित धारणा जमिनींची संख्या, त्याचे क्षेत्रफळ इ. माहिती	५३
३.१०	१९८३ च्या पशुगणनेप्रमाणे तालुकावार कृषि औजारे	५५
३.११	दुष्काळ, टंचाई, टंचाईसदृश्य परिस्थितीची माहिती.	५६
३.१२	टंचाईच्या पूर्वेतिहासानुसार कठीण व टंचाईग्रस्त गावांची माहिती.	५९
४) पशुसंवर्धन, वने आणि मत्स्यव्यवसाय :-		
४.१	१९८२ च्या पशुगणनेप्रमाणे तालुकावार पशूधन	६२
४.२	तालुकावार पशुवैद्यकिय आकडेवारी	६६
४.३	रोगांच्या प्रकारानुसार पशूंच्या मृत्यूंची संख्या.	६७
४.४	मान्यताप्राप्त पशुवधगृहे व कत्तल केलेल्या जनावरांची तालुकावार संख्या	६८
४.५	जिल्ह्यातील वनक्षेत्र	६९
४.६	जिल्ह्यातील मुख्य व गौण वन उत्पादने.	७०
४.७	तालुकावार भूजल मत्स्यव्यवसाय	७१
४.८	जिल्ह्यातील सागरी मत्स्यव्यवसाय.	७२
५) उद्योग, सेवायोजन व विद्युतीकरण :-		
५.१	कारखान्यातील कामगारांची दैनिक सरासरी संख्या	७३
५.२	चालू कारखान्याचे कामगारांच्या संख्येनुसार उद्योगनिहाय वर्गीकरण	७९
५.३	कामाच्या दिवसांच्या संख्येनुसार कारखान्याचे वर्गीकरण.	८२
५.४	वार्षिक उद्योग पहाणीप्रमाणे उद्योगांच्या महत्त्वांच्या बाबींची माहिती.	८५
५.५	रोजगार विनिमय केंद्रातील आकडेवारी	८७
५.६	व्यवसाय मार्गदर्शन कार्यक्रमांची माहिती.	८९
५.७	रोजगार हमी योजनेखाली घेतलेली कामे, त्यावरील रोजगार व खर्च	९०
५.८	निरनिराळ्या उद्योगातील रोजगार	९१
५.९	विद्युतीकरण झालेल्या शहरांची व खेड्यांची संख्या	९२
५.१०	विजेचा वापर.	९४
आर्थिक गणना-१९८१ :-		
५.११	बिगर कृषि आस्थापना-आस्थापना व स्वकार्यरत उद्योग.	९५
५.१२	प्रमुख उद्योग गटानुसार बिगर कृषि आस्थापनांची संख्या, व त्यातील कामगारांची संख्या.	९६
५.१३	महत्त्वाच्या उद्योग गटानुसार बिगर कृषि आस्थापनांची संख्या,	९७

१	२	३
५. १४	महत्वाच्या उद्योग गटानुसार बिगर कृषि आस्थापनातील कामगार संख्या.	९८
५. १५	बिगर कृषि सहकारी आस्थापना	९९
५. १६	प्रमुख उद्योग गटानुसार सहकारी औद्योगिक संस्था व त्यातील रोजगार	१००
५. १७	उत्पादक व दुरुस्ती सेवा गटातील संस्थांची व कामगारांची संख्या.	१०१
५. १८	घाऊक व किरकोळ व्यापार गटातील संस्थांची व त्यामधील कामगारांची संख्या.	१०२
५. १९	सामाजिक व व्यक्तिगत सेवा गटातील संस्थांची व कामगारांची संख्या.	१०३
५. २०	सर्व उद्योग गटातील संस्थांची व कामगारांची संख्या.	१०४
	६) सहकार :- =====	
६. १	विविध प्रकारच्या सहकारी संस्था	१०५
६. २	सर्व प्रकारच्या सहकारी संस्थांची निवडक माहिती.	१०७
६. ३	सहकारी बँकाचे कार्य	१०८
६. ४	प्राथमिक कृषी सहकारी संस्थांचे तालुकावार कार्य	१०९
६. ५. १	प्राथमिक कृषि सहकारी संस्थामार्फत दिलेली तालुकावार पीक कर्जे.	१११
६. ५. २	शेतकरी सेवा सहकारी संस्थामार्फत दिलेली तालुकावार पीक कर्जे.	११२
६. ५. ३	आदिवासी सहकारी संस्थामार्फत दिलेली तालुकावार पीक कर्जे	११३
६. ६	जिल्हा आणि प्राथमिक पणन संस्थांचे तालुकावार कार्य	११४
६. ७	बिगर शेती सहकारी पत संस्थांचे कार्य	११६
६. ८	उत्पादक आस्थापना व सामाजिक सेवा सहकारी संस्थांची आकडेवारी	११७
६. ९	उत्पादक आस्थापना व सामाजिक सेवा सहकारी संस्था.	११८
६. १०	तालुकावार नियंत्रित बाजारपेठा.	१२०
६. ११	नोंदणी केलेले सावकार व त्यांनी दिलेली कर्जे यांची तालुकावार आकडेवारी	१२४
	७) वैद्यकिय व सार्वजनिक आरोग्य :- =====	
७. १	वैद्यकिय सुविधांची तालुकावार माहिती	१२५
७. २	नोंदणी केलेल्या जन्म व मृत्यूंची तालुकावार संख्या.	१२६
७. ३	विविध कारणानुसार मृत्यूंची संख्या.	१२८
७. ४	पटकी प्रतिबंधक लस टोचणीची तालुकावार आकडेवारी.	१२९
७. ५	कुटुंब नियोजन केंद्रे व कुटुंब नियोजन कार्याबद्दलची तालुकावार माहिती.	१३०
	८) शिक्षण :- =====	
८. १	१९८१ च्या जनगणनेप्रमाणे तालुकावार साक्षरता.	१३२
८. २	शैक्षणिक संस्था व शिक्षकांची शैक्षणिक स्तरवार संख्या.	१३४
८. ३	शैक्षणिक संस्थातील विद्यार्थ्यांची शैक्षणिक स्तरवार संख्या व मागासवर्गीय विद्यार्थ्यांची संख्या.	१३५

१	२	३
८.४	इतर प्रकारच्या शैक्षणिक संस्था.	१३७
८.५	आर्थिकदृष्ट्या आगातलेल्यांना मिळणारी सोफ्त शिक्षणाची सवलत	१३९
८.६	प्राथमिक शिक्षणावरील खर्च	१४०
८.७	व्यवसाय शिक्षण व तांत्रिक शाळा.	१४१
८.८	प्रौढ शिक्षण केंद्रांची तालुकावार माहिती.	१४२
८.९	शिक्षकांकरिता प्रशिक्षण संस्था.	१४३
	९) परिवहन व दळणवळण :- =====	
९.१	रेल्वेमार्गाची लांबी.	१४४
९.२	प्रकार व पृष्ठभागानुसार रस्त्यांची लांबी.	१४५
९.३	वापरात असलेल्या मोटार वाहनांची संख्या.	१४७
९.४	महाराष्ट्र राज्य मार्ग परिवहन मंडळांची प्रवासी वाहतूक.	१४८
९.५	महत्त्वाच्या रस्त्यावरील वाहतूक गणना.	१४९
९.६	पोस्ट, तारघरे व दूरध्वनी सेवा, रेडिओ व दूरदर्शन संघ.	१५३
	१०) स्थानिक संस्था :- =====	
१०.१	स्थानिक संस्थांचे उत्पन्न व खर्च	१५४
१०.२	ग्रामपंचायतीचे उत्पन्न व खर्च यांची तालुकावार माहिती.	१५५
१०.३	जिल्हा परिषदेचे बाबवार उत्पन्न व खर्च	१५७
१०.४	नगरपालिकांचे नगरपालिकांवार उत्पन्न व खर्च	१५९
१०.५	नगरपरिषदांच्या क्षेत्रातील इमारतींची नगरपरिषदवार वापरानुसार संख्या व बिगर निवासी इमारतींची वापरानुसार माहिती.	१६१
	११) नियोजन :- =====	
११.१	विविध विकास शीर्षाखाली झालेला योजनांतर्गत खर्च.	१६३
११.२	योजनांखालील महत्त्वाची भौतिक साधने.	१६४
	१२) किंमती व निर्देशांक :- =====	
१२.१	निवडक कृषी उत्पादनांच्या मासिक सरासरी घाऊक किंमती.	१६८
१२.२	जिल्हा मुख्यालयाच्या ठिकाणाच्या महत्त्वाच्या वस्तूंच्या सरासरी किरकोळ किंमती.	१७०
१२.३	कामगारांच्या ग्राहक किंमतीचे निर्देशांक.	१७४

१	२	३
१३) विधी आणि प्रशासन :- =====		
१३.१	पोलीस दलाची संख्या.	१७६
१३.२	गुन्ह्यासंबंधी आकडेवारी.	१७७
१३.३	तुरुंगांत दाखल केलेले गुन्हेगार	१७९
१३.४	तुरुंगांत दाखल केलेल्या गुन्हेगारांचे वयोगटानुसार व शैक्षणिक पात्रतेनुसार वर्गीकरण.	१८०
१३.५	द्विवाणी व फौजदारी न्यायालयात निकाली काढलेली कासे.	१८१
१४) बँका आणि विमा :- =====		
१४.१	तालुकावार बँक कार्यालये व वर्गीकृत बँका यांची संख्या, त्यांच्या ठेवी व कर्जे.	१८२
१४.२	संयुक्त भांडवली संस्था.	१८३
१४.३	विमा पत्रांची संख्या व विम्याची रक्कम.	१८४
१५) संकीर्ण :- =====		
१५.१	चित्रमटगृहाविषयीची तालुकावार आकडेवारी.	१८५
१५.२	गोळा केलेली अल्पबचतीची रक्कम.	१८६
१५.३	गोळा केलेला तालुकावार जमीन महसूल.	१८७
१५.४	छापखाने व छापलेली आणि प्रकाशित केलेली वर्तमानपत्रे व नियतकालिके यांची तालुकावार माहिती.	१८८
१५.५	स्वस्त धान्य दुकानातून पुरवलेले तांदूळ, गहू व साखर.	१८९
१५.६	मागणी व वसूल केलेले धान्य	१९०
१५.७	लोकसभा व विधानसभा निवडणुकाबाबतची मतदारसंघवार माहिती.	१९१
१५.८	अधिकारी व प्रवाशी याचेसाठी असलेल्या बंगल्यांची तालुकावार यादी.	१९३
१५.९	रेल्वेस्थानकांची तालुकावार यादी.	१९५
१५.१०	निवडक निर्देशांकांचे फल.	१९६

XXXXXXXXXXXXX

XXXXXX

XXX

X

सातारा जिल्ह्याचे एकूण भौगोलिक क्षेत्रफळ १०४८४ चौ. कि.मी. असून महाराष्ट्र राज्याच्या एकूण भौगोलिक क्षेत्राशी तुलना करता ते सुमारे ३.४ टक्के आहे. महाराष्ट्राच्या एकूण लोकसंख्येच्या सुमारे ३.२ टक्के म्हणजे २०, ३८, ६७७ व्यक्ती इतकी जिल्ह्याची लोकसंख्या आहे. लोकसंख्येची घनता भारतात दर चौ. कि.मी. ला २१६, व महाराष्ट्रात २०४ आहे तर ह्या जिल्ह्यात ती १९५ आहे. जिल्ह्यातील तालुक्यांची व पंचायत समित्यांची संख्या प्रत्येकी ११ आहे. जिल्ह्यात एकूण १४३७ खोडी व १० गहरे आहेत. एकूण खेड्यापैकी २० खेडी ओसाड आहेत.

जिल्ह्याचे हवामान, सखल भागात, उन्हाळ्यात उष्ण व कोरडे आणि उंच पठारावरील भागात थंड असते. हिवाळ्यातले हवामान सखल भागात थंड आणि उंच पठारावरील भागात फार थंड असते. वार्षिक सरासरी पर्जन्यमान १३४९ मि. मि. आहे. थराच्या जाडीप्रमाणे जमिनीचा पात विविध प्रकारचा आहे. त्यामध्ये गाळाच्या गाळाच्या थरांची जाडी कमी असल्यामुळे अत्यंत नापीक पासून ते त्या थराची जाडी मध्यम असल्यामुळे मध्यम आणि जाडी जास्त असल्यामुळे अत्यंत सुपिक असे जमिनीचे निरनिराळे प्रकार आढळतात.

एकूण लोकसंख्येच्या सुमारे ८७ टक्के लोकसंख्या ग्रामीण भागात आहे. तसेच एकूण लोकसंख्येपैकी अनुसूचित जाति आणि अनुसूचित जमातिच्या लोकसंख्येचे प्रमाण अनुक्रमे ६ व १ टक्क्यापेक्षाही कमी आहे. साक्षरतेचे प्रमाण भारतात ३६.२ टक्के व राज्यात ४७.२ टक्के आहे तर तेच या जिल्ह्यात ४८.२ टक्के आहे.

जिल्ह्याच्या १०, ५८, ३०० हेक्टर भौगोलिक क्षेत्रापैकी सुमारे ६५.९ टक्के क्षेत्र लागवडीलायक होते. लागवडीलायक जमिनीपैकी सुमारे ८२.७ टक्के क्षेत्र निव्वळ पेरलेले होते. निव्वळ पेरलेल्या क्षेत्राच्या १३.१ क्षेत्र टक्के क्षेत्र दुबार अथवा त्यापेक्षा जास्तवेळा पेर केलेले होते. एकूण पिकाखाली असलेल्या ६५३००० हेक्टर ख क्षेत्रापैकी ५९.५ टक्के क्षेत्रात - तुषधान्ये, ९.६ टक्के क्षेत्रात कडधान्ये आणि १३.९ टक्के क्षेत्रात ऊस, तेलबिया, कापूस, मसाल्याचे पदार्थ ह्यासारखी नगदी पिके घेतलेली होती. अन्नधान्यामध्ये ज्वारीखालील क्षेत्र सर्वात जास्त म्हणजे एकूण अन्नधान्याखालील क्षेत्राच्या ५२.७ टक्के होते. त्या खालील १९.१ टक्के क्षेत्र बाजरीखाली असल्यामुळे या पिकाचा क्रमांक होता.

१९८४-८५ या वर्षातील उत्पादनाशी तुलना करता १९८५-८६ या वर्षातील एकूण तृणधान्याच्या उत्पादनात सुमारे १८ टक्के घट झालेली आढळली. तृणधान्यामध्ये फक्त मका व बाजरीच्या उत्पादनात वाढ झालेली असून ती अनुक्रमे २५ व ९ टक्के आहे. तांदूळ, गहू, ज्वारी, बाजरी या पिकांच्या उत्पादनात घट झालेली आहे. इतर कडधान्ये सोडून हरबरा, तूर, उडीद व मूग या कडधान्याच्या उत्पादनात पण घटच झालेली आहे. धुईमूग शेंग आले या नगदी पिकांच्या उत्पादनात घट झालेली आहे. परंतु कापूस व हळद या नगदी पिकांच्या उत्पादनात मात्र वाढ झालेली आहे.

१९८३-८४ मधील निव्वळ बागायतीच्या क्षेत्राच्या तुलनेने १९८४-८५ मधील निव्वळ बागायतीच्या क्षेत्रात ४.३ टक्के घट झाली.

विहीरीपासून बागायत होणाऱ्या क्षेत्राचे प्रमाणनिव्वळ बागायतीखाली असणाऱ्या क्षेत्राच्या ५४.२ टक्के आहे. एकूण बागायत क्षेत्रापैकी ज्वारीखालील बागायत क्षेत्र सर्वात जास्त म्हणजे ३१.८ टक्के असून जसाखाली १८.९ टक्के भाताखाली १०.५ टक्के गव्हाखाली १०.२ टक्के व बाजरी खाली ७.५ टक्के अशी इतर काही पिकांची बागायती बाबतची टक्केवारी आहे.

१९७१ च्या जनगणनेप्रमाणे जिल्ह्यातील एकूण खेड्यापैकी मार्च १९८६ अखेरपर्यंत २५ टक्के म्हणजे १११२ खोड्यांना विद्युत पुरवठा झालेला आहे.

सन १९८५ अखेर जिल्ह्यात फॅक्टरी अॅक्टखाली नोंदलेले २८२ कारखाने होते. त्यापैकी २५५ उद्योग घटक चालू होते. त्यामध्ये १४९८८ इतक्या लोकांना रोजगार मिळालेला होता.

जून १९८६ अखेर जिल्ह्यात सर्व प्रकारच्या एकूण ३०४२ सहकारी संस्था होत्या व त्यातील सभासदांची संख्या ७.५३ लाख होती. एकूण सहकारी संस्थापैकी सुमारे ६७ टक्के संस्था "बिगर पत" संस्था होत्या. प्राथमिक कृषि सहकारी संस्थानी सन १९८५-८६ मध्ये १७.११ कोटी रुपये कर्ज दिले. १९८६ अखेर येणे कर्ज २४.५८ कोटी रुपये होते.

राज्य शासन, स्थानिक संस्था, खाजगी संस्था व व्यक्ती यांच्यातर्फे वैद्यकिय सुखसोयीचा लाभ लोकांना पुरविला जातो. राज्य शासन, जिल्हा परिषद, नगरपालिका आणि मदत मिळालेल्या खाजगी संस्थांची अशी एकूण १६ रुग्णालये, २० दवाखाने, ६ प्रसूतिगृहे आणि ६८ प्राथमिक आरोग्यकेंद्रे या जिल्ह्यात असून ह्या संस्थांतील वैद्यकिय सेवेचा लाभ जिल्ह्यातील लोकांना मिळतो.

जिल्ह्यात एकूण १४ पूर्व प्राथमिक, २२६६ प्राथमिक, २८३ माध्यमिक व ४९ उच्च माध्यमिक शाळा आणि १८ सामान्य शिक्षणांची महाविद्यालये या शिक्षण संस्था कार्यरत असून त्या सर्व संस्थांमधील विद्यार्थ्यांची एकत्रित संख्या ५.३७ लक्ष आहे.

१) स्थान व भौगोलिक वैशिष्ट्ये :-

स्थान :- दख्खनच्या पठारान्या पश्चिमेस हा जिल्हा आहे. जिल्ह्याच्या उत्तरेस पुणे, पूर्वेस सोलापूर, दक्षिणेस सांगली, पश्चिमेस रत्नागिरी व वायव्येस रायगड जिल्हे आहेत. जिल्ह्याच्या काही भाग भीमा नदीच्या खोऱ्यात व बराच मोठा भाग कृष्णा नदीच्या खोऱ्यात सोडतो. १७^० ५ " ते १८^० ११ उत्तर अक्षांश, व ७३^० ३३ " ते ७४^० ५४ " पूर्व रेखांश ह्यामध्ये जिल्ह्याची सीमा पसरलेली आहे.

२) क्षेत्रफल आणि शासकीय विभाग :-

सातारा जिल्ह्याचे एकूण भौगोलिक क्षेत्र १०४८४ चौ. कि.मी. असून आकारमानाच्या दृष्टीने राज्यातील एकूण ३० जिल्ह्यांमध्ये या जिल्ह्याचा १५ वा क्रमांक लागतो. सातारा, वाई, खंडाळा, कोरेगांव, फलटण, माण, खटाव, कराड, पाटण, जावली आणि महाबळेश्वर असे जिल्ह्यात एकूण ११ तहसिल आहेत. तहसिल व पंचायत समिती ह्याचे कार्यक्षेत्र सर्वत्र समान असल्यामुळे तेवढ्याच पंचायत समित्या कार्यरत आहेत. सातारा हे जिल्ह्याचे ठिकाण असून मुंबई-पुणे-बेंगलोर ह्या राष्ट्रीय महामार्गावर पुणे शहरापासून ११२ कि.मी. अंतरावर ते वसलेले आहे. जिल्ह्याच्या एकूण भौगोलिक क्षेत्राची टक्केवारी प्रमाणे तहसिलवार विभागणी पुढीलप्रमाणे आहे. सातारा ८.८, वाई ५.७, खंडाळा ५.० कोरेगांव ९.०, फलटण ११.४, माण १३.८, खटाव १२.६, कराड १०.२, पाटण १२.७, जावली ८.६ आणि महाबळेश्वर २.२.

३) १९८१ च्या जनगणनेनुसार जिल्ह्यातील एकूण १४३७ खेड्यापैकी १४१७ खेड्यात लोकवस्ती आहे आणि २० खेडी ओसाड आहेत. शहराची संख्या १० आहे. तहसिलवार खेडेगांवाची व शहराची संख्या खालील तक्त्यात दिलेली आहे.

अ.क्र. :	तहसिल	लोकसंख्या असलेल्या खेड्यांची संख्या.	ओसाड खेड्यांची संख्या.	शहराची संख्या.
१ :	२	३	४	५
१.	सातारा	१८३	१	१
२.	वाई	१००	-	१
३.	खंडाळा	६०	१	-
४.	कोरेगांव	९९	-	३
५.	फलटण	११६	१	१
६.	माण	९१	-	१
७.	खटाव	९५	१	-
८.	कराड	१६२	१	१
९.	पाटण	२५६	९	-
१०.	जावली	२००	६	-
११.	महाबळेश्वर	५५	-	२
एकूण जिल्हा		१४१७	२०	१०

४) जिल्ह्यात स्कूण आठ नगरपरिषदा आणि १२१२ ग्रामपंचायती व गट ग्रामपंचायती आहेत. जावली व महाबळेश्वर हे दोन तहसील सोडून इतर सर्व तालुक्यात प्रत्येकी एक याप्रमाणे स्कूण नऊ नियंत्रित बाजारपेठा आहेत.

५) भौगोलिक वैशिष्ट्ये :-
=====

सह्याद्रीच्या पर्वतश्रेणी, डोंगर व द-या, चढ उताराची जमीन आणि सपाटीचे क्षेत्र असे जिल्ह्याचे सर्वसाधारण भौगोलिक स्वस्म आहे. मुख्य डोंगराच्या दोन श्रेणी असून त्या पैकी सह्याद्री पर्वताची सुमारे ९६ किलोमीटर लांबीची उत्तरेकडून दक्षिण जाणारी रांग म्हणजे जिल्ह्याची पश्चिम सीमा होय. तिला बामणोलीची रांग असे म्हणतात. महादेवाचा डोंगर व त्याचे फाटे ही दुसरी डोंगरश्रेणी असून ती महाबळेश्वराच्या उत्तरेत सुमारे १६ कि.मीटर पासून सुरु झालेली आहे आणि ती जिल्ह्याच्या पूर्व व नंतर अग्नेय दिशेस पसरलेली आहे. महाबळेश्वर व कोयना खोरे हा परिसर सोडला तर जिल्ह्यातील इतर डोंगर सामान्यतः लहान, वृक्षरहित व खडकाळ आहेत. महाबळेश्वर हे जिल्ह्यातील सर्वांत उंच ठिकाण असून समुद्र सपाटीपासूनची त्याची सरासरी उंची १४३६ मीटर आहे.

६) स्वाभाविक विभाग :-
=====

जमिनीचा उंच सखलपणा लक्षात घेता पश्चिमेकडील डोंगराळ प्रदेश, मधला कृष्णाकाठचा खोलगट प्रदेश व पूर्वेकडील माळरानाचा प्रदेश असे जिल्ह्याचे तीन स्वाभाविक विभाग आहेत.

७) नद्या :-
=====

कृष्णा ही मुख्य नदी आहे व कोयना, नीरा, माण, वेण्णा, कुडाळी, उरमोडी, वसना, वेरळा आणि तारळी ह्या अन्य उपनद्या होत.

महाबळेश्वर पठाराच्या पूर्व भागात समुद्र सपाटीपासून सुमारे १३७१ मीटर उंचीवर कृष्णा नदी उगम पावते. मुखाजवळील पाणलोट क्षेत्राव्यतिरिक्त कुडाळी, वेण्णा, उरमोडी, तारळी आणि कोयना ह्या उजवीकडील व वसना आणि येरळा ह्या डावीकडील सात उपनद्यांचा पाणलोट क्षेत्राचा पणं कृष्णला लाभ होतो. उगमापासून जिल्ह्यातील सुमारे १६० कि.मी.अंतर काढून कृष्णा नदी सांगली जिल्ह्यात प्रवेश करते.

कोयना ही कृष्णेची सर्वांत मोठी उपनदी आहे. ती सुध्दा महाबळेश्वरच्या पठारावर उगम पावते आणि पाटण तहसीलमधील हेळवाक या गावापर्यंत दक्षिण दिशेने वहात जाते. तेथे प्रवाहाची दिशा बदलून ती पूर्ववाहिनी होते आणि कराड शहराजवळ कृष्णला मिळते. ते स्थान प्रीतीसंगम म्हणून प्रसिध्द आहे.

जिल्ह्याच्या उत्तर सरहद्दीवरून वहाणारी नीरा आणि अग्नेय दिशेस वहाणारी माण ह्या भीमानदीच्या उपनद्या आहेत.

८) हवामान व पर्जन्य :-

जूनच्या मध्यापासून ते सप्टेंबर अखेरपर्यंत पावसाळी हवामान असते. त्यानंतर ऑक्टोबर पासून नोव्हेंबरच्या मध्यापर्यंत उष्ण हवामान असते. नोव्हेंबरचा मध्य ते जानेवारी अखेरपर्यंत हिवाळा असून हवा खूप थंड असते. फेब्रुवारीच्या सुरुवातीपासून मार्च अखेरपर्यंत थंडीची तीव्रता कमी होते. एप्रिलपासून जूनच्या मध्यापर्यंत उन्हाळा असतो. सर्वसाधारणपणे हवामानात अती उष्ण व अती थंड असे अत्यंतिक टोकाचे व अचानक बदल होत नाहीत.

९) भौगोलिक परिस्थितीनुसारही जिल्ह्यातील हवामानात बदल आढळून येतात.

उन्हाळ्यामध्ये पश्चिम विभागातील हवामान थंड व अल्हादकारक असते. परंतु पावसाळ्यात तेथे थंडी असते. वाई तालुक्याच्या सपाटीवर मात्र वर्षभर सशशीतोष्ण हवामान असते. जिल्ह्याच्या मध्यभागी उन्हाळ्यात बरीच उष्ण हवा असते. हिवाळ्यात या भागात दिवसा उबदार व रात्री थंड हवामान असते. पश्चिम व मध्य भागापेक्षा जिल्ह्याच्या पूर्व भागातील हवामान अधिक उष्ण असते. झुतुमानाप्रमाणे तेथील हवामानात तपमानात बरीच तफावत असते.

१०) विशिष्ट भौगोलिक परिस्थितीनुसार जिल्ह्यातील पर्जन्यमानात खूपच तफावत आहे. पूर्व भागातील साण या दुष्काळी तालुक्यातील सरासरी वार्षिक पर्जन्यमान ४६२ मि. मि. इतके कमी आहे तर महाबळेश्वर ह्या पश्चिम भागातील ठिकाणी ६१८२ मि. मि. इतके जास्त आहे. जिल्ह्यातील पश्चिम भागात सह्याद्री पर्वतश्रेणीमध्ये पावसाचे प्रमाण जास्त असून अगदी पश्चिम टोकात ते ५००० मि. मि. पेक्षा जास्त आहे व पूर्वेकडील भागात १२०० ते २००० मि. मि. पर्यंत आहे. ह्या भागात पाटण व जावली हे तालुके येतात. जिल्ह्याच्या मध्य व दक्षिण भागात पावसाचे प्रमाण ह्यापेक्षा खूपच कमी असून ते ६०० ते १२०० मि. मि. इतके असते. ह्यामध्ये सातारा, वाई, कोरेगांव व कराड हे तालुके समाविष्ट आहेत. पूर्व भागात म्हणजे फलटण, खटाव व साण तालुक्यात व उत्तरेकडे खंडाळा तालुक्यात सर्वात कमी पाऊस असून तो सर्वसाधारणपणे ६०० मि. मि. पेक्षा कमी असतो.

११) जमीन :-

जमिनीची प्रतवारी भिन्न स्वभावी आहे. महाबळेश्वर, जावली, वाई व पाटण ह्या पश्चिम भागातील तालुक्यातील जमीन लाल असून ती "लॅटराईट" प्रकारच्या घाटातील पाषाणापासून बनलेली आहे. डोंगर उतारावरील मातीच्या थराची जाडी कमी आहे. परंतु पावसामुळे वाहून आलेल्या डोंगराळ भागातील वनस्पतीजन्य पदार्थांमुळे व गाळामुळे नैसर्गिक अथवा कृत्रिमरित्या तयार झालेल्या खाचरातून डोंगराळ प्रदेशात सुपिक जमिनी तयार झालेल्या आहेत.

कृष्णा, वेण्णा, कुडाळी, कोयना आणि कोळे ह्या नद्यांच्या खो-यातील वाई, जावली व पाटण तहसीलमध्ये अत्यंत सुपीक व गाळाचा जाड थर असलेली जमिन तयार झालेली आहे. जिल्ह्याच्या मध्यभागातील जमीन मध्यम ते जास्त जाडीच्या गाळापातून व काळ्या मातीपातून तयार झालेली आहे. दख्खनच्या पठारामध्ये कृष्णा खो-यातील जमीन अत्यंत सुपीक समजली जाते. त्या पैकी सातारा व कराड तालुक्यातील कृष्णागठच्या जमिनी सर्व कृष्णा खो-यात अत्यंत सुपीक समजल्या जातात. खंडाळा व फ्लटण तहसीलमधील डोंगराच्या परिसरातील जमिन हलकी व खडकाळ आहे. परंतू नीरा व तिच्या उपनद्यांच्या काठी आणारी जमिन चांगल्या प्रतीची आहे. कोरेगांव तालुक्यातील नद्या व नाले यांच्या काठी असलेल्या सुपीक जमिनीचे विस्तृत पटटे वगळता कृष्णा खो-याच्या पूर्वेकडील भागातील जमीन खडकाळ आहे. खटाव तालुक्याच्या अतिपूर्व भागातील जमिनीची जाडी मध्यम आहे. माण तालुक्यातील जमिनीची प्रत अत्यंत निकृष्ट आहे. ओढे व नाले यांच्या काठावरील अरुंद पट्ट्यामध्ये मात्र सुपीक जमीन आढळते. ओढे व नाले ह्यांच्यामधून माळरानाचे पटटे पसरलेले असून त्यावर बाजरी तारखे हलके पीक व चांगल्या प्रकारचे व जनावरांना उपयुक्त असे गवत सुबलक प्रमाणावर वाढते. खटाव व माण ह्या पूर्वेकडील दोन दुष्काळी तालुक्याचे वैशिष्ट्य म्हणजे विहिरी खणल्या असता थोड्या खोलीवरच पाणी लागते. त्यामुळे विहिरीचे खोदकाम सुलभ व कमी खर्चात होते.

(२) लोकसंख्या :-

१२. जनगणना व वार्षिक अंदाजित लोकसंख्या :-

१९८१ च्या जनगणनेनुसार जिल्ह्याची एकूण लोकसंख्या २०, ३८, ६७७ आहे. त्यापैकी ९, ८९, १२२ पुरुष व १०, ४९, ५५५ स्त्रिया आहेत. १९८५ सालची अंदाजित लोकसंख्या २२.२८ लाख आहे. १९८१ ते १९८५ ह्या कालखंडात ९.३ टक्के स्वढी वाढ लोकसंख्येत झालेली असून वार्षिक सरासरी वाढ २.३ टक्के आहे. १९८१ सालातील जिल्ह्यातील एकूण लोकसंख्येची तालुकावार टक्केवारी पुढीलप्रमाणे आहे. सातारा १४.४, वाई ७.०, खंडाळा ४.१, कोरेगांव ९.३, फ्लटण ११.०, माण ७.१, खटाव ९.९, कराड १८.८, पाटण ११.४, जावली ५.२ आणि महाबळेश्वर १.८.

१३) घनता :-

१९८१ च्या जनगणनेप्रमाणे सातारा जिल्ह्याचे क्षेत्रफळ महाराष्ट्र राज्याच्या ३.४ टक्के असून लोकसंख्येचे प्रमाण राज्याच्या ३.२ टक्के आहे. जिल्ह्यातील लोकसंख्येची घनता दर चौ. कि.मी.ला १९५ व्यक्ती इतकी आहे. तर महाराष्ट्र राज्याच्या घनता २०४ व्यक्ती इतकी आहे. जिल्ह्यातील सर्वांत दाट लोकवस्ती कराड तालुक्यात असून तिथे घनतेचे प्रमाण ३५८ आहे तर माण तालुक्यातील घनतेचे प्रमाण सर्वांत कमी म्हणजे फक्त १०१ आहे.

१४) ग्रामीण व नागरी भागातील लोकसंख्या (१९८१ ची जनगणना)

सुमारे ८७ टक्के जनता ग्रामीण भागात निवास करीत आहे. एकूण २,६५,७९२ नागरी लोकसंख्येपैकी सुमारे ६४.५ टक्के लोकवस्ती सातारा, कराड व फलटण या तीन महत्त्वाच्या शहरांमध्ये एकवटलेली आहे. उर्वरित ३५.५ टक्के लोकसंख्या जिल्ह्यातील अन्य ७ नागरी केंद्रांमध्ये समाविष्ट झालेली आहे.

१५) स्त्री पुरुष प्रमाण (१९८१ ची जनगणना)

दर १००० पुरुष लोकसंख्येमागे जिल्ह्यातील स्त्रियांचे प्रमाण १०६१ आहे. महाराष्ट्र राज्याचे व भारताचे हेच प्रमाण अनुक्रमे ९३७ व ९३३ आहे. चरितार्थासाठी अन्यत्र (विशेषतः मुंबई व सैन्यदलात) काम करणाऱ्या पुरुषांचे प्रमाण ह्या जिल्ह्यात बरेच असल्यामुळे राज्याच्या व देशाच्या तुलनेने स्त्रियांचे प्रमाण येथे जास्त असावे. जिल्ह्याच्या ग्रामीण व नागरी भागांसाठी हे प्रमाण अनुक्रमे १०८५ व ९१६ आहे.

१६) अनुसूचित जाती व अनुसूचित जमाती (१९८१ ची जनगणना)

जिल्ह्याच्या एकूण लोकसंख्येपैकी ६.२ टक्के लोकसंख्या अनुसूचित जाती व ०.६ टक्के अनुसूचित जमातीची आहे. हेच प्रमाण राज्यात व भारतात मात्र जास्त म्हणजे अनुक्रमे ७.१ व ९.२ टक्के आणि १५.७ व ७.८ टक्के आहे.

१७) काम करणारी लोकसंख्या :-

१९८१ च्या जनगणनेनुसार जिल्ह्यातील मुख्यतः काम करणाऱ्या व्यक्तींची संख्या ६८४ हजार आहे आणि सीमांतिक कामकऱ्यांची संख्या १६१ हजार आहे. एकूण लोकसंख्येशी ह्या कामकऱ्यांचे प्रमाण अनुक्रमे ३३.६ टक्के व ७.९ टक्के आहे. एकूण कामकऱ्यांपैकी ७१.३ टक्के कामकरी हे शेतकरी आणि शेतमजूर असून उरलेले २८.७ टक्के कामकरी खाणी व खाणकाम वस्तुनिमीती, सेवा व दुरुस्ती, बांधकाम, व्यापार व वाणिज्य, परिवहन, साठवणूक व अन्य सेवा या क्षेत्रात गुंतलेले आहेत.

१८) वयोमान :-

१९७१ च्या जनगणनेनुसार एकूण लोकसंख्येपैकी सुमारे ४३.२ टक्के लोकसंख्या ० ते १४ वर्षे वयोमयादित आहे. १४ वर्षांवरील वयोमयादिवे गट व त्यातील लोकसंख्येची टक्केवारी याबाबतची माहिती पुढीलप्रमाणे आहे. १५ ते १९ वय वर्षे-८.६ टक्के, २० ते २४ वय वर्षे-७.१ टक्के, २५ ते २९ वय वर्षे-६.६ टक्के, ३० ते ३९ वय वर्षे-११.५ टक्के, ४० ते ४९ वय वर्षे-९.३ टक्के, ५० ते ५९ वय वर्षे-६.६ टक्के आणि ६० वर्षांच्या वर ७.१ टक्के. सन १९८१ च्या जनगणनेनुसार वरील बाबीची माहिती उपलब्ध नसल्यामुळे ती आकडेवारी १९७१ च्या जनगणनेतील माहितीवर आधारित आहे.

१९) साक्षरता (पुरुष, स्त्रिया व एकूण) (१९८१ ची जनगणना)

जिल्ह्यातील एकूण ९.८९ लाख पुरुष लोकसंख्येपैकी ६१.४ टक्के पुरुष व १०.५० लाख स्त्रियांपैकी ३५.७ टक्के स्त्रिया साक्षर आहेत. एकूण लोकसंख्येचे साक्षरतेचे प्रमाण ४८.२ टक्के आहे. महाराष्ट्र राज्यातील पुरुष, स्त्रिया व एकूण लोकसंख्येचे साक्षरतेचे प्रमाण अनुक्रमे ५८.८, ३४.८ व ४७.२ टक्के आहे. राज्याच्या तुलनेने जिल्ह्यातील साक्षरतेचे प्रमाण जास्त आहे. देशाचे हे प्रमाण अनुक्रमे ४६.९, २५.८ व ३६.२ आहे. या आकडेवारीवरून महाराष्ट्र राज्य व भारत या गेक्षा साक्षरतेच्या बाबतीत सातारा जिल्हा आघाडीवर आहे असे दिसून येते.

२०) निवासी घरे व कुटुंबे :-

१९८१ च्या जनगणनेनुसार जिल्ह्यात एकूण ३,७१,७०४ निवासी घरे असून त्यापैकी ८६.६ टक्के घरे ग्रामीण भागात आहेत. एकूण कुटुंबांची संख्या ३,८२,५१६ आहे. त्यापैकी सुमारे ८६.६ टक्के कुटुंबांचा निवास ग्रामीण भागात आहे.

(३) वने :-

२१) वनाखालील क्षेत्र :-

महसूल खात्याच्या गावपत्रानुसार १९८४-८५ मध्ये सुमारे १.५२ लाख हेक्टर क्षेत्र जंगलाखाली असून जिल्ह्याच्या एकूण भौगोलिक क्षेत्राशी ह्या क्षेत्राची टक्केवारी १४.४ आहे. जंगलव्याप्त क्षेत्राची एकूण भौगोलिक क्षेत्राशी तालुकानिहाय टक्केवारी पुढे दर्शविलेली आहे. सातारा-९.३, वाई-२०.८, खंडाळा, कोरेगांव व फलटण प्रत्येकी ११.८, माण-८.६, खंटाव-५.२, कराड-११.७, पाटण-२१.४, जावली २७.८ व महाबळेश्वर-५८.६.

रस्त्याच्या दुतर्फा, कालव्याच्या कडेने, तलावांच्या पाणलोट क्षेत्रात, ग्रामांचायतींच्या व खाजगी जमिनीवरही जंगलखात्यातर्फे वृक्ष लागवडीचे प्रयत्न चालू असून त्यामुळे वनक्षेत्रात वाढ अपेक्षित आहे.

२२) जंगल उत्पादने :-

१९८५-८६ मध्ये इमारती व जंजाऊ लाकूड, गवत, आपट्याची पाने, हिरडा इत्यादि जंगलापासून मिळणाऱ्या उत्पादनांपासून मिळालेल्या विक्रीचे एकूण मूल्य १७,७६ लक्ष रुपये होते. जंगल उत्पन्न वाढीसाठी विविध योजना हाती घेतलेल्या असून १९८५-८६ मध्ये औद्योगिक व व्यापारी उपयोगासाठी उपयुक्त असलेल्या झाडांची लागवड करण्यासाठी ३५० हेक्टर क्षेत्रात मान्सूनपूर्व कामे करण्यात आली. निकृष्ट वनाचे पुनर्वनीकरण करण्याची योजनेखाली २०० हेक्टर क्षेत्रात मान्सूनपूर्व कामे केली गेली. तासाजिक वनीकरण प्रकल्पाखाली सार्वजनिक व ग्रामांचायतींच्या जमिनीवर २१२ हेक्टर क्षेत्रात १ वृद्धीय वर्षाची कामे करण्यात आली.

(४) कृषी :-

२३) जमीन वापर :-

महसूल खात्याच्या गावपत्रकानुसार जिल्ह्याचे एकूण भौगोलिक क्षेत्र १०.५८ लक्ष हेक्टर आहे. १९८४-८५ मध्ये त्यापैकी १४.५ टक्के क्षेत्र जंगलाखाली आणि ८.६ टक्के क्षेत्र चराऊ कुरणाखाली आहे. २.२ टक्के क्षेत्राचा विंगर व शेतीसाठी उपयोग केला जातो. ४.६ टक्के क्षेत्र लागवडीलायक पण पडील आहे. चालू व इतर पड जमिनीची टक्केवारी ६.४ आहे.

२४) १९८४-८५ वर्षात ६.९८ लाख हेक्टर क्षेत्र लागवडीलायक होते. त्यापैकी निव्वळ कसलेले क्षेत्र ५.७७ लाख हेक्टर म्हणजे लागवडीलायक क्षेत्राच्या ८२.७ टक्के होते. निव्वळ कसलेल्या क्षेत्राच्या सुमारे १३.१ टक्का क्षेत्र एकापेक्षा अधिकवेळा लागवड केलेले होते. लागवडी खालील एकूण क्षेत्र ६.५३ लाख हेक्टर होते.

२५) निव्वळ कसलेल्या क्षेत्राची लागवडीलायक क्षेत्राशी टक्केवारी आणि एकापेक्षा अधिक वेळा लागवड केलेल्या क्षेत्राची निव्वळ कसलेल्या क्षेत्राशी टक्केवारी काढली असता प्रत्येक तालुक्यात आढळलेली टक्केवारी खालील तक्त्यात दाखविलेली आहे.

वर्ष - १९८४-८५

अ. क्र.	तालुका	निव्वळ कसलेले क्षेत्र (०० हेक्टर)	निव्वळ कसलेल्या क्षेत्राची लागवडीलायक क्षेत्राशी टक्केवारी.	एकापेक्षा अधिकवेळा लागवड केलेले क्षेत्र (००हेक्टर)	एकापेक्षा अधिक वेळा लागवड केलेल्या क्षेत्राची निव्वळ कसलेल्या क्षेत्राशी टक्केवारी.
१	२	३	४	५	६
१.	सातारा	४६५	८२.०	६९	१४.८
२.	वाई	२६५	६४.०	६९	२६.०
३.	खंडाळा	३१६	९४.९	५९	१८.७
४.	कोरेगांव	५५०	९२.४	१२९	२३.४
५.	फलटण	७९५	९०.६	५९	७.४
६.	माण	६९४	८१.८	९५	१३.७
७.	खटाव	९९३	९६.९	१५६	१५.७
८.	कराड	७७६	८९.५	४०	५.१
९.	पाटण	५८७	७०.८	३८	६.५
१०.	जावली	३१४	५९.४	४२	१३.४
११.	महाबळेश्वर	१८	२७.३	१	५.६
एकूण		५७७३	८२.७	७५७	१३.१

२६) जमीन धारणा :-

एकूण खातेदार व त्यांनी लागवडीखाली आणलेले क्षेत्र याबाबतची माहिती १९८०-८१ मध्ये घेतलेल्या कृषि गणनेमुळे उपलब्ध आहे. त्या गणनेनुसार जिल्ह्यात एकूण लागवडीखाली असलेल्या ३.८८ लाख खात्याचे ७.७३ लाख हेक्टर क्षेत्र होते. ह्या खात्यांची व क्षेत्राची जमीनधारणा क्षेत्राच्या श्रेणीनुसार असलेली टक्केवारी पुढील तक्त्यात दिलेली आहे.

जिल्हा - सातारा

जमीन धारणा क्षेत्र (हेक्टर)	सकूण खातेदारांची टक्केवारी	लागवडीखालील उरकूण क्षेत्राची टक्केवारी
१	२	३
२-० पेक्षा कमी	६९.५	२७.३
२-० ते ५-० पेक्षा कमी	२२.४	३५.१
५-० ते १०-० "	६.३	२१.९
१०-० ते २०-० "	१.५	१०.७
२०-० ते ५०-० "	०.२	३.३
५०-० ते ५०-० पेक्षा जास्त	(०.१ पेक्षा कमी)	१.७
	सकूण १००.०	१००.०

वरील आकडेवारीवरून असे दिसून येते की जिल्ह्यातील सुमारे ७० टक्के खातेदार लहान म्हणजे दोन पेक्षा कमी जमीन असणारे असून त्यांच्याकडील क्षेत्र मात्र फक्त २७ टक्केच आहे. दोन हेक्टर व त्यापेक्षा जास्त परंतु पाच हेक्टरपेक्षा कमी क्षेत्र असणारे सुमारे २२ टक्के खातेदार आहेत व त्यांनी सुमारे ३५ टक्के क्षेत्र कसलेले आहे. सुमारे २२ टक्के क्षेत्र पाच व पाच पेक्षा जास्त परंतु दहा हेक्टरपेक्षा कमी क्षेत्र असणाऱ्या सुमारे ६ टक्के खातेदारांनी वहित केलेले आहे. व दहा हेक्टरपेक्षा जास्त क्षेत्र असणारे मोठे खातेदार जिल्ह्यात फक्त २ टक्के असून त्यांनी सुमारे १६ टक्के क्षेत्र कसलेले आहे.

२७) पिकाचे प्रकार व महत्वाची पिके (१९८४-८५)

बाजरी व ज्वारी ही खरीप हंगामातील महत्वाची पिके असून ज्वारी, गहू, आणि हरबरा ही रब्बीतील महत्वाची पिके होते.

२८) सकूण पिकाखालील क्षेत्रापैकी ३६.५ टक्के क्षेत्र ज्वारीखाली आणि १३.२ टक्के क्षेत्र बाजरीखाली होते. भात व गहू या पिकांखालील क्षेत्रांची टक्केवारी अनुक्रमे ५.६ व २.७ होती. कडधान्यामध्ये मटकी व हरबरा ही प्रमुख पिके असून त्यांची सकूण पिकाखालील क्षेत्राची टक्केवारी अनुक्रमे २.९ व १.६ होती.

२९) नगदी पिकापैकी उसाखालील क्षेत्र ४.२ टक्के होते. भुईमूग ह्या महत्वाच्या गळिताखालील पिकांची टक्केवारी ८.० होती. ३.६ टक्के क्षेत्रात भाजीपाला व फळफळावळ यांची लागवड झालेली होती.

३०) १९८३-८४ मध्ये ३५.६ टक्के क्षेत्र ज्वारीखाली होते तर १९८४-८५ मध्ये ज्वारी खालील क्षेत्र ३६.५ टक्के होते. या वर्षामध्ये घेतलेल्या निरनिराळ्या पिकांची तुलना केली असता तांदूळ, गहू, उडीद, मटकी, फळे व भाजीपाला, भुईमूग व सकूण गळिताखालील क्षेत्र यांमध्ये अनुक्रमे ०.४२, ०.१९, ०.०८, ०.१३, १.३५, ०.५५ व ०.४९ टक्के वाढ झाल्याचे आढळून आले आहे.

३१) ज्वारीखालील क्षेत्राचा तालुकावार अभ्यास केला असता ओरि दिसून येते की, १९८४-८५ मध्ये संबंधित तालुक्यातील एकूण पिकाखालील क्षेत्राच्या ६२.२ टक्के म्हणजे सर्वात जास्त क्षेत्र खंडाळा तालुक्यात तर सर्वात कमी क्षेत्र (१५.० टक्के) महाबळेश्वर हया तालुक्यात होते. उर्वरित तालुक्यांची हया पिकांची टक्केवारी पुढील प्रमाणे आहे. सातारा ५०.१, वाई ४०.८, कोरेगांव २८.८, फलटण ६०.७, खटाव २९.२, कराड ३४.०, पाटण १८.३, जावली २५.१ व माण २६.७.

३२) ज्वारीच्या खालोखाल बाजरी हे जिल्ह्यातील महत्वाचे पीक असून १९८४-८५ मध्ये एकूण पिकाखालील क्षेत्राच्या १३.२ टक्के क्षेत्र या पिकाने व्यापलेले होते. मात्र माण व खटाव हया पूर्वेकडील कमी पावसाच्या तालुक्यात एकूण पिकाखालील क्षेत्राच्या अनुक्रमे ५१.४ व ३१.९० टक्के क्षेत्र हया पिकाखाली आहे. हया दोन तालुक्यापेक्षा कमी परंतु काही प्रमाणावर बाजरीचे क्षेत्र असणारे खंडाळा, फलटण, व वाई हे तालुके होते. त्यामध्ये अनुक्रमे ६.७, ५.६ व ४.६ टक्के क्षेत्र या पिकाखाली होते. उर्वरित तालुक्यातील हया पिकाखालील क्षेत्राचे प्रमाण नगण्य अथवा निरंक आहे.

३३) तेल बियापैकी भुईमूग हे या जिल्ह्यातील महत्वाचे पीक असून जिल्ह्यातील एकूण पिकाखालील क्षेत्रापैकी ८ टक्के क्षेत्र या पिकाखाली होते. सातारा, कराड व पाटण या तालुक्यात हे पीक मोठ्या प्रमाणावर घेतले जाते. जिल्ह्यातील या पिकाखालील एकूण क्षेत्रापैकी वरील तालुक्यामध्ये अनुक्रमे २५.३, २५.६ व २१.० टक्के जमीन या पिकाखाली होती व इतर आठ तालुक्यातील क्षेत्राची तालुका निहाय टक्केवारी पुढीलप्रमाणे आहे. वाई ७.६, खंडाळा १.९, कोरेगांव १०.४, फलटण १.२, माण ०.७, खटाव १.५, जावली ४.८ व महाबळेश्वर नगण्य.

३४) प्रमुख पिकाचे उत्पादन व दर हेक्टरी उत्पादनाचे प्रमाण :-

ज्वारी या जिल्ह्यातील मुख्य पिकाच्या उत्पादनात १९८४-८५ च्या तुलनेने १९८५-८६ हया वर्षात २५६ हजार टनापासून २०० हजार टनापर्यंत म्हणजे २२ टक्के घट झाल्याचे दिसून येते. हयाच कालखंडात बाजरीचे उत्पादन पण २७ हजार टनापासून १८ हजार टनापर्यंत (३३ टक्के), गव्हाचे ३६ हजार टनापासून २९ हजार टनापर्यंत (२० टक्के) आणि भुईमूग शेंगेचे १२७ हजार टनापासून ९६ हजार टनापर्यंत (२४ टक्के) घटल्याचे दिसून येते. हळद व बटाटे ही या जिल्ह्यातील वैशिष्ट्यपूर्ण पिके आहेत. त्यापैकी हळदीचे उत्पादन दोन्ही वर्षांत सुमारे १७९ हजार टनांवर स्थिरावले आहे. पण बटाट्याच्या उत्पादनात मात्र ८३० हजार टनावरून ९०६ हजार टनापर्यंत (१९ टक्के) वाढ झालेली आहे. आले या पिकासाठी सातारा जिल्हा प्रसिध्द असून १९८४-८५ मध्ये त्याचे उत्पादन ३४ हजार टन होते. १९८५-८६ मध्ये पण या पिकाचे उत्पादन जवळजवळ तेवढेच (३३.५ हजार टन) होते.

३५) जूत (गूळ) हया महत्वाच्या नगदी पिकाचे उत्पादन ही २१३ हजार टनावर स्थिर आहे.

३६) प्रति हेक्टरी उत्पादनाच्या प्रमाणाचा अभ्यास केला असता १९८४-८५ या वर्षाच्या तुलनेत १९८५-८६ या वर्षी महत्वाच्या पिकांच्या बाबतीत खालील चढउतार आढळून येतात.

३७) मका, रागी, इतर तुणाधान्ये, तूर, इतर कडधान्ये, हळद व बटाटे या पिका-व्यतिरिक्त जवळ जवळ सर्व पिकांच्या दर हेक्टरी उत्पादनाच्या प्रमाणात घट झालेली आहे. तांदूळ, गहू, ज्वारी व बाजरी या महत्वाच्या अन्नधान्याच्या उत्पादनात अनुक्रमे १९३३ किलोग्रॅम पासून १७८४ किलोग्रॅम पर्यंत, १३१४ कि. ग्रॅ. पासून ८३६ कि. ग्रॅ. पर्यंत, १०४३ कि. ग्रॅ. पासून ८०४ कि. ग्रॅ. पर्यंत आणि २४३ कि. ग्रॅ. ते १६६ कि. ग्रॅ. पर्यंत घट झाली. हरबरा या मुख्य कडधान्याच्या उत्पादनात ५९८ कि. ग्रॅ. पासून ४३५ कि. ग्रॅ. पर्यंत (२७ टक्के) घट झालेली दिसून येते. शोंग या महत्वाच्या नगदी पिकांच्या दर हेक्टरी उत्पादनात पण २०८७ कि. ग्रॅ. पासून ^{१४०१} कि. ग्रॅ. पर्यंत घट झाली आहे.

३८) अधिक उत्पादन देणा-या व संकरित जातीच्या बियाखालील क्षेत्र :-

दर हेक्टरी पिकाचे उत्पादन वाढाचे म्हणून कृषि खात्यातर्फे प्रयत्न चालू असून त्या-साठी अधिक उत्पादन देणा-या व संकरित जातींच्या बियाणांचे वाटप व प्रचार केला जातो. १९८४-८५ च्या खरीप हंगामात भाताच्या एकूण क्षेत्रापैकी ६६.६ टक्के क्षेत्र जास्त उत्पादन देणा-या जातीच्या बियाण्याखाली होते. खरीप ज्वारीच्या एकूण क्षेत्रापैकी ७२.२ टक्के क्षेत्रात संकरित जातीच्या बियाणांचा पेर झालेला होता. ३४.७ टक्के क्षेत्रात बाजरीच्या अधिक उत्पादन देणा-या व संकरित जातीच्या बियाणांची पेरणी झालेली होती. भुईमूगाच्या एकूण क्षेत्राच्या ५३.१ टक्के क्षेत्र अधिक उत्पादन देणा-या जातीखाली आलेले होते. एकूण रब्बी ज्वारीखालील क्षेत्राच्या १४.९ टक्के क्षेत्रात वरील दोन्ही प्रकारच्या जातीचा पेर झालेला होता.

३९) फळे व भाजीपाला :-

खात्रीचा पाणीपुरवठा असणा-या भागामध्ये फळबागा व भाजीपाला घेतला जातो. बटाटा, कांदा व घेवडा ही जिल्ह्यातील महत्वाची भाजीवर्गीतील पिके आहेत. १९८३-८४ मध्ये हया पिकाखालील क्षेत्र १४८०८ हेक्टर होते. त्यामध्ये १.३५ टक्के वाढ होऊन १९८४-८५ मध्ये ते २३२१५ हेक्टर झालेले आहे. बटाट्यासाठी कोरेगांव व खटाव, कांद्यासाठी माण व फलटण आणि घेवड्यासाठी कोरेगांव व खटाव हे तालुके प्रसिध्द आहेत.

४०) १९८४-८५ मध्ये फळझाडाखाली एकूण ६८९ हेक्टर क्षेत्र होते. त्यामध्ये पेरु व केळी ही महत्वाची फळे होत. त्याखाली अनुक्रमे १८९ हेक्टर व १७५ हेक्टर क्षेत्र होते. पेरुचे सर्वात जास्त क्षेत्र खटाव तालुक्यात व केळीखालील सर्वात जास्त क्षेत्र माण तालुक्यात आढळून आले.

७१) खतांचे वाटप :-

विशेषतः आशावादी पिकांसाठी रासायनिक खतांचा वापर केला जातो. १९८५-८६ मध्ये सुमारे ७१ हजार मे. टन रासायनिक खतांचे वाटप झाले. त्याची किंमत सुमारे १७.०८ कोटी रुपये होते.

७२) कृषि उत्पादनाचे पणन :-

कृषि उत्पादनाच्या व अन्य वस्तूंच्या विक्रीसाठी जिल्ह्यात एकूण ९ कृषि उत्पन्न बाजार समित्या व १८ उप कृषि उत्पन्न बाजार समित्या आहेत.

७३) कृषि उत्पन्न बाजार समित्यांमधून विविध प्रकारच्या शेतमालांची विक्री होते.

त्यापैकी गहू, गूळ, कांदे, वाटाणा, धेवडा आणि ज्वारी ह्या कांही महत्त्वाच्या वाली आहेत. १९८५-८५ ते १९८५-८६ या काळात कांही बाबींची आवक पाढलेली दिसते ती वाढ पुढीलप्रमाणे आहे. कांदा ३५४६७ टनापासून ४४४८७ टनापर्यंत (२५ टक्के), धेवडा ५७१० टनापासून ६६०९ टनापर्यंत (१६ टक्के) व ज्वारी ३०१७ टनापासून ४२३१ टनापर्यंत (४० टक्के) ह्या काळात गुळाची आवक मात्र २५४१० टनापर्यंत २१४७७ टनापर्यंत (१५ टक्के) व गव्हाची आवक ३३५७ टनापासून २०८० टनापर्यंत (३८ टक्के) घसरली.

गोदाचे :- जिल्ह्यात २४ शासकीय गोदामे असून १४६९४ मे. टन धान्य साठविण्याची त्यांची क्षमता आहे.

७४) इतर कार्यक्रम :-

संक्रात्मक ग्रामीण विकास कार्यक्रम ही केंद्र सरकारचे अर्थसहाय्य उपलब्ध असणारी योजना जिल्ह्यातील सर्व स्थाणे ११ पंचायत समित्यांमध्ये कार्यान्वित आहे. १९८५-८६ मध्ये एकूण ७२५५ दारिद्र्य रेषेखालील कुटुंबांना कृषि विकास, दुग्धव्यवसाय, विविध सेवा व्यवसाय, इत्यादि योजनांसाठी १११.५७ लक्ष रुपये शासकीय अर्थ सहाय्य (सबसिडी) (प्रशासकीय खर्च धरून) व ३०१.१० लक्ष रुपये राष्ट्रीय व अन्य बँकांतर्फे कर्जस्माने अर्थसहाय्य देण्यात आले. अवैतनिक क्षेत्रासाठीचा कार्यक्रम जिल्ह्यातील खंडाळा, खटाव, साण, कोरेगांव व फलटण या तहसील मधील २६२ गावांना लागू आहे. या कार्यक्रमाखाली जमीन सुधारणा, कोरडवाहू शेतजमिनीचा विकास, बागायतीसाठी विहीरी, पशुसंपर्न व दुग्धव्यवसाय, जंगलविकास आणि अल्पयोग्य विकास ह्या विविध योजना राबविल्या जातात.

७५) कृष्णा जलसिंचन प्रकल्प योजनेसाठी लाभक्षेत्र विकास प्राधिकरण स्थापन झालेले असून त्याचे मुख्यालय तातारा येथे आहे. या प्रकल्पांतर्गत धोम व कण्हेर (आरफूळ कालव्यासह) हे मोठे प्रकल्प असून त्यापैकी धोम प्रकल्पाचे काम पूर्ण झालेले असून कण्हेर प्रकल्पाचे काम जून १९८७ अखेर पूर्ण होण्याची अपेक्षा आहे. लाभक्षेत्र विकास प्राधिकरणाच्या अक्षेत वाई, जावली, कोरेगांव व तातारा या तालुक्यातील गावांचा समावेश होतो.

प्रकल्पामुळे निर्माण होणाऱ्या सिंचनक्षेत्राचा लाभ घेणे शक्य व्हावे म्हणून लाभक्षेत्रात शेतातील कालवे यांची आखणी व खोदाई, जमिनीचे सपाटीकरण, वाराबंदी आदि विकास कामे करण्याचा कार्यक्रम आखण्यात आला. या कार्यक्रमाखाली मार्च १९८६ पर्यंत ६००० हेक्टर क्षेत्रापैकी ५७१८ हेक्टर क्षेत्रात कालव्याचे काम आणि १५३६ हेक्टर क्षेत्राचे सपाटीकरण पूर्ण झालेले आहे. या शिवाय ३२०५ हेक्टर क्षेत्रात वाराबंदी, पध्दती लागू करण्यात आली आहे. मार्च १९८६ अखेरपर्यंत सर्व विकास कामांवर २६.१० लक्ष रुपये खर्च झालेला आहे.

४६) कृष्णा नदीवर धोम येथे धोम धरणाचे काम जून १९७७ मध्ये पूर्ण झालेले आहे. हे धरण ४९.९८ मीटर उंच असून कालव्यांची लांबी १८४ कि.मी. आहे. या धरणाच्या सातारा जिल्ह्यातील लाभक्षेत्रातील ३५८०९ हेक्टर लागवडीलायक क्षेत्रापैकी १९८५-८६ मध्ये एकूण १४७६२ हेक्टर क्षेत्रात जलसिंचनाचा लाभ मिळालेला आहे.

४७) कृष्णा जलसिंचन प्रकल्पाखालील कण्हेर येथे वेण्णा नदीवर दुसऱ्या धरणाचे काम प्रगती-पथावर असून ते जून १९८७ अखेरपर्यंत पूर्ण होईल. या धरणाची मंजूर झालेली एकूण उंची ५०.३४ मीटर असून आरफळ व या प्रकल्पाखाली एकूण कालव्याची लांबी ३१४ कि.मी. आहे. कण्हेर व आरफळ हे प्रकल्प पूर्ण झाल्यावर सातारा जिल्ह्यातील २४३१७ हेक्टर क्षेत्र ओलिताखाली येईल.

४८) पश्चिम घाट विकास ही केंद्रपुरस्कृत योजना जिल्ह्यातील सातारा, वाई, जावली, महाबळेश्वर, पाटण, कोरेगांव, खंडाळा, खटाव या तालुक्यांना लागू आहे. वनीकरण, मृदू संधारण, लघु पाटबंधारे, मार्गविकास, फळवाग विकास, सामाजिक वनीकरण, पशु-संवर्धन, मधुमक्षिका पालन व रेशीम विकास या योजना या कार्यक्रमाखाली राबविल्या जातात.

(५) जलसिंचन :-

४९) जलसिंचनाची साधने :-

विहीरी हे जिल्ह्यातील बागायतीचे महत्त्वाचे साधन आहे. या शिवाय नद्यांवरील अमसा जलसिंचन योजना, लघु, मध्यम व मोठे पाटबंधारे यांचे प्रकल्प याद्वारे पण पिकांना जलसिंचनाचा लाभ होतो.

५०) वीर व धोम हे पूर्ण झालेले व बागायतीचा लाभ चालू असलेले जिल्ह्यातील मोठे जलसिंचन प्रकल्प आहेत. या शिवाय आठ मध्यम प्रकल्प पूर्ण झाले असल्यामुळे त्यांच्यापासून जलसिंचन सुविधा पण उपलब्ध आहेत. १९८५-८६ या वर्षी अखेरीस विहीरीखेरीज एकूण १३०५ लघुपाटबंधारे यांच्या कामांचा शेतीस लाभ झालेला आहे. यामध्ये लहान बंधारे, तलाव, पाझरतलाव व उपसा जलसिंचन योजनांचा अंतर्भाव आहे. याव्यतिरिक्त १९८४-८५ मध्ये ४१३१८ विहीरीद्वारे पिकांना पाणी मिळाले.

५१) निव्वळ बागायत क्षेत्र :-

१९८४-८५ मध्ये एकूण १०४२५७ हेक्टर निव्वळ बागायत क्षेत्र होते. १९८३-८४ मध्ये हे क्षेत्र १०८९५८ हेक्टर इतके असल्यामुळे बागायतीच्या क्षेत्रांत पुढील वर्षात घट झाल्याचे दिसून येते. १९८४-८५ मधील निव्वळ बागायतीच्या क्षेत्रापैकी ५४.२ टक्के क्षेत्र (५६४८३ हेक्टर) विहिरींद्वारे बागायत झाले. उर्वरित ४५.८ टक्के क्षेत्र पृष्ठभागीय प्रकारांनी ओलिताखाली आले.

५२) १९८४-८५ मधील विहिरींद्वारे झालेल्या बागायतीचा विचार केला असता जिल्ह्यामध्ये सर्वात जास्त म्हणजे ४०.९ टक्के विहिर बागायत फलटण तालुक्यात असल्याचे आढळते. त्याखालोखाल खटाव व कराड ह्या तालुक्यां वा कसाक लागतो व त्याचे विहिर बागायतीचे प्रमाण अनुक्रमे १८.६ व १२.० टक्के होते. जावली या डोंगराळ तालुक्यातील बागायतीचे प्रमाण पण कमीच (म्हणजे १.२ टक्के) आहे. महाबळेश्वर व पाटण या डोंगरी तालुक्यातील विहिर बागायत नगण्य म्हणजे ०.१ व ०.२ टक्केच आहे. उर्वरित तालुक्यांची टक्केवारी २ ते ८ टक्के यांच्यामध्ये आहे.

५३) १९८४-८५ मध्ये जिल्ह्यात वापरात असलेल्या एकूण बागायती विहिरींच्या संख्येचा विचार केला असता सर्वात जास्त (२० टक्के) विहिरी खटाव तालुक्यात व सर्वात कमी (०.५ टक्के) विहिरी महाबळेश्वर तालुक्यात असल्याचे दिसून येते. १० ते २० टक्के यांच्या दरम्यान बागायती विहिरी असणारे कोरेगांव, फलटण, कराड, वाई व माण हे तालुके आहेत. जरी बागायती विहिरीचे प्रमाण खटाव तालुक्यात सर्वात जास्त म्हणजे २० टक्के असले तरी विहिरींद्वारे बागायत क्षेत्राचे सर्वात जास्त म्हणजे सुमारे ४० टक्के प्रमाण फलटण तालुक्यात आहे. यावस्तु कमी पर्जन्यमानामुळे विहिरीतील पातळी कमी होऊन त्यांच्या xx पाणीपुरवठ्यावर मर्यादा पडल्या असल्याचे दिसते. परंतु नीरा कालव्याच्या पाझरामुळे त्या परिसरातील विहिरींच्या पाण्याची पातळी वाढत असल्यामुळे विहिरींखाली बागायत जास्त झाले असण्याची शक्यता दिसून येते.

५४) जिल्ह्यातील सर्वच तालुक्यांना पृष्ठभागीय प्रकाराच्या जलसिंचनाचा लाभ झालेला आहे. परंतु या प्रकारच्या सोईचा सर्वात जास्त म्हणजे या प्रकारापासून होणाऱ्या एकूण सिंचन क्षेत्राच्या ३५ टक्के इतका लाभ नीरा कालव्यामुळे फलटण तालुक्यास मिळालेला आहे. त्या खालोखाल १९ टक्के क्षेत्र कराड तालुक्यातील आहे. उरलेल्या सर्व तालुक्यातील क्षेत्र प्रत्येकी १० टक्क्याच्या आत आहे.

५५) पीकवार बागायती क्षेत्र :-

१९८४-८५ मधील एकूण पिकाखालील क्षेत्राच्या २२.४ टक्के म्हणजे १.४६ लक्ष हेक्टर क्षेत्र ओलिताखाली होते. त्या क्षेत्राचा पीकवार अभ्यास केला असता असे आढळते की खाद्य पिकाखालील क्षेत्र ९४.४ टक्के व अखाद्य पिकाखालील क्षेत्र ५.६ टक्के होते.

सर्वात जास्त म्हणजे ३१.८ टक्के बागायती क्षेत्र ज्वारोखाली होते. त्या खालोखाल उसाचा कृषांक लागतो. (१८.९ टक्के) तांदूळ, गहू व बाजरी या पिकाखालील बागायती क्षेत्राची टक्केवारी अनुक्रमे १०.५, १०.२ व ७.५ होती. राहिलेल्या इतर पिकांखालील क्षेत्रांचे टक्केवारी उल्लेखनीय नाही.

५६) १९८३-८४ व १९८४-८५ या वर्षातील निव्वळ बागायती क्षेत्राऐवजी एकूण बागायती क्षेत्राचा विचार केला असता ह्या कालावधीतील क्षेत्रांमध्ये झालेली वाढ नगण्य म्हणजे ४७३ हेक्टर इतकी आहे.

५७) ओलिताखालील क्षेत्राचे वहिती क्षेत्राशी प्रमाण :-
=====

१९८४-८५ मधील एकूण बागायतीखालील क्षेत्राची एकूण पिकाखालील क्षेत्राशी अतणारी टक्केवारी २२.४ व निव्वळ बागायत क्षेत्राची एकूण पिकाखालील क्षेत्राशी अतणारी टक्केवारी १६.० आहे.

(६) पशुसंवर्धन, पशु वैद्यकिय उपचार व दुग्धविकास :-
=====

५८) पशुधन :-
=====

१९८२ च्या पशुगणनेनुसार जिल्ह्यातील एकूण पशुधनाची संख्या १२.९२ लाख होती. तत्पूर्वी १९७८ साली झालेल्या पशुगणनेनुसार एकूण पशूंची संख्या १२.५७ लाख होती. १९८२ च्या पशुगणनेनुसार एकूण पशुधनापैकी ३१.३ टक्के गाई आणि बैल (वात्तरे धसून) २०.० टक्के म्हशी व रेडे, २२.९ टक्के मेंढया व २२.० टक्के शेळ्या आणि उर्वरित ३.८ टक्के घोडे, गाढवे, खेवरे आदि अन्य पशुधन अशी पशुधनाची वर्गवारी आहे. महाराष्ट्राच्या प्रति चौ. कि. मी. मागे १०० पशू ह्या घनतेच्या तुलनेने सातारा जिल्ह्यातील पशूंच्या घनतेचे प्रमाण दर चौ. कि. मी. मागे १२३ पशू इतके आहे.

५९) १९७८ च्या पशुगणनेनंतर १९८२ साली झालेल्या पशुगणनेनुसार जिल्ह्यातील एकूण पशूंच्या संख्येत सुमारे २.८ टक्के वाढ झाली आहे. वरील चार वर्षांच्या कालखंडात गाई व बैलांच्या संख्येत ६.० टक्क्यांनी वाढ झाली. परंतु म्हशी आणि रेडे यांच्या संख्येत मात्र २.४ टक्के इतकी घट झाल्याचे दिसून येते. १९७८ च्या तुलनेने १९८२ च्या पशुगणनेत गाईबैलांच्या संख्येत झालेली ६ टक्के वाढ मुख्यत्वेकून तीन वर्षांवरील गायींच्या संख्येत वाढीमुळे झालेली आहे. कारण या चार वर्षांत अशा गायींची संख्या ११.७ टक्क्यांनी वाढलेली आहे. या काळात विदेशी/संकरित गायींच्या संख्येत झालेली वाढ सहा टक्क्यापेक्षा जास्त असल्यामुळे दुधाच्या उत्पादन वाढीच्या संदर्भात ती उल्लेखनीय ठरते. मेंढया व शेळ्या यांच्या संख्येत अनुक्रमे ९.४ टक्के घट आणि २.५ टक्के वाढ झालेली आहे. मेंढी पालन माण, खटाव, फलटण आदि कमी पाऊसाच्या xx

६०) कुक्कुटादि पक्षी पालनाच्या व्यवसायात १९७८ ते १९८२ ह्या काळात वाढ झालेली आहे. १९७८ च्या गणनेनुसार पक्षांची संख्या ११.२५ लाख होती. १९८२ च्या गणनेनुसार ही संख्या ११.६५ लाख झाल्यामुळे त्यामध्ये सुमारे ३.५ टक्के वाढ झाल्याची दिसून येते. मयूर सहकारी पोल्ट्री फॉर्म हे रेठरे बुद्रुक येथील सहकारी साखर कारखान्याचे केंद्र, घोरेवाडी xxतालुक्यातील महत्वाचा व्यवसाय आहे. तोळा

येथील कल्याणी कुक्कुटपालन केंद्र ता. कराड, अंजठा, मलकापूर ता. कराड, विठारा, कूरूर ता. कराड आणि लक्ष्मी, कूरूर ता. कराड ही जिल्ह्यातील काही कुक्कुटपालन केंद्रे होत. त्यामधून अंडी व पिलांचा पुरवठा केला जातो.

६१) दूध संकलन :-

कृषि क्षेत्रात पुरक व्यवसाय म्हणून पशुपालन व दुग्धव्यवसायात महत्त्व प्राप्त झाले असून दुग्धव्यवसाय हा जिल्ह्यातील विकासशील व्यवसाय बनलेला आहे. दूधाच्या उत्पादनामध्ये वाढ व्हावी म्हणून संकरित गाईंच्या पालनात चालना मिळालेली आहे. विशेषतः कराड, सातारा, फतण, कोरेगांव, वाई या तालुक्यातील शेतकरी मोठ्या प्रमाणावर संकरित गाई पाळण्याच्या व्यवसायाकडे वळले आहेत. दुग्ध संकलनासाठी दुग्ध व्यवसाय सहकारी संस्था स्थापन केल्या गेल्या असून जून १९८६ अखेर जिल्ह्यात एकूण ८०५ दुग्ध व्यवसाय संस्था होत्या. १९८५-८६ मध्ये शासकीय दूध योजना सातारा व महाबळेश्वर येथून १३.३९ कोटी रुपये किंमतीचे ४.०४ कोटी लिटर्स दूध गोळा झाले. १९८९-८५ या वर्षाकरिता हीच आकडेवारी अनुक्रमे ११.५३ कोटी रुपये व ३.३४ कोटी लिटर्स होती.

६२) पशु वैद्यकीय उपचार :-

जनावरांवरील उपचारासाठी जिल्ह्यामध्ये १९८५-८६ अखेर एक रुग्णालय, ३१ दवाखाने, ९९ मदत केंद्रे आणि दोन फिरते दवाखाने होते. त्यामधून ४९ डॉक्टर्स व पर्यवेक्षक यांच्या सेवा उपलब्ध होत्या. या संस्थामधून एकूण २,४२,३७२ जनावरांवर उपचार केला गेला.

६३) पशुविकासाचे कार्यक्रम :-

जिल्ह्यात एकूण १२४ कृत्रिम रेतन केंद्रे आहेत. त्यामध्ये १९८५-८६ सालात एकूण ६८१०३ जनावरांची कृत्रिम रित्या गर्भधारणा करण्यात आली. संकरित व सुधारलेल्या जातींच्या पशुधनात वाढ व्हावी म्हणून ही केंद्रे उपयुक्त कार्य करीत आहेत. प्राण तालुक्यात दहिवडी येथे शासकीय मेष पैदास केंद्र आहे. तेथे सुधारलेल्या जातींच्या मेंढ्याची पैदास होते.

६४) १९८५-८६ या वर्षात खास पशुधन प्रजनन कार्यक्रम या योजनेखाली ६९ मेंढ्यांचा पुरवठा केला गेला. कुक्कुट विकास कार्यक्रमाखाली ५४५ नर कोंबड्याचे व एक दिवसाच्या २६६ पिलांचे लाभधारकांना वाटप करण्यात आले.

६५) दुग्धविकास कार्यक्रमाखालील योजनाव्दारे उच्च क्षमतेच्या म्हशींच्या एक वर्षाच्या ३० पारड्यांचे व ३० भाकड म्हशींचे वाटप झाले. या व्यतिरिक्त उच्च पैदास क्षमतेच्या १६९ पारड्यांच्या पोषणाकरिता अर्थसहाय्य दिले गेले.

(७) मत्स्यव्यवसाय :-

६६) १९८५-८६ मध्ये भूजलातील माश्यांचे ५५० टन उत्पादन झाले. १९८४-८५ मध्ये ते २३१ टन होते. ह्या उत्पादनाची किंमत अनुक्रमे २७.४५ व ११.५६ लक्ष रुपये आहे. मत्स्य-व्यवसायासाठी १९८५-८६ मध्ये २६.३५ लक्ष आणि १९८४-८५ मध्ये २६.४८ लक्ष मत्स्यबीजांचा वापर केला गेला.

६७) या व्यवसायासाठी अनकूल असे जिल्ह्यात एकूण ११८१९ हेक्टर क्षेत्र आजून ते सर्व या व्यवसायासाठी उपयोगात आणले गेले आहे.

६८) विकासाचे कार्य :-

१९८५-८६ मध्ये ७६४ किलो नॉयलान धाग्यासाठी मच्छीसार लोकांना अर्थतहाय्य दिले गेले. ज़ाळी विणण्यासाठी त्या धाग्याचा उपयोग केला जातो. आठ युवकांना मत्स्य-व्यवसायाचे प्रशिक्षण दिले गेले. अवस्थध (साठवलेल्या) पाण्यातील भत्स्यसंवर्धनासाठी २५.९५ लाख माश्यांचा उपयोग करण्यात आला.

(८) विद्युत :-

६९) विद्युतपुरवठा झालेली शहरे व खेडी :-

जिल्ह्यातील सर्व म्हणजे १४ शहरांना व ११६७ खेड्यांपैकी १११२ म्हणजे सुमारे ९५ टक्के खेड्यांना ३१ मार्च १९८६ अखेर विजेचा लाभ मिळालेला आहे. (खेड्यांची व शहरांची संख्या १९७१ च्या जनगणनेनुसार आहे)

७०) वीजेवर चालणारे पंपसंच :-

३१.३.१९८६ अखेर जिल्ह्यामध्ये महाराष्ट्र ^{राज्य} विद्युत मंडळातर्फे एकूण ३१७९४ कृषी पंपांचा विजेचा पुरवठा झालेला आहे. या पंपांची तहसीलवार विभागणी तपासली असता एकूण विद्युत पंपांच्या ^{सर्वांसि जास्त म्हणजे} २४.७ टक्के विद्युतपंप फलटण तालुक्यात होते असे दिसते तर त्या खालोखाल करांड तालुक्याचा (२३.० टक्के) क्रमांक लागतो. जावली तालुक्यात सर्वात कमी म्हणजे १.३ टक्के विद्युत पंप होते असे आढळते. राहिलेल्या आठ तालुक्यातील अशा पंपांची टक्केवारी १० टक्क्यापेक्षा कमी आहे.

७१) विविध कारणानुसार विजेचा वापर :-

१९८५-८६ मध्ये सुमारे १५३७ लक्ष कि. वॅ. तास विजेचा वापर झाला. त्यापैकी सर्वात जास्त (४७.७ टक्के) विजेचा वापर औद्योगिक कारणासाठी झालेला आहे. घरगुती, व्यापारी, सार्वजनिक दिवाबत्ती, कृषि आणि अन्य कामासाठी अनुक्रमे ३०.१ टक्के, ८.५ टक्के, ४.४ टक्के, ४.१ टक्के आणि सुमारे ५.२ टक्के वापर झालेला आहे.

७२) ३१ मार्च १९८५ अखेर जिल्ह्यात एकूण १९०६४० विजेची कनेक्शन्स होती. त्यामध्ये वाढ होऊन ३१ मार्च १९८६ अखेर ही संख्या २०३१७८ झाली आहे.

(९) खनिजे आणि उद्योगधंदे :-

७३) खनिजे :-

जायली तालुक्यातील सुमारे २० व पाटण तालुक्यातील ३० गावांच्या परिसरात थोड्या प्रमाणात लोह खनिजाचे साठे आहेत. शिवाय झारतीताठी दगड, घुनखडी आणि विटासाजी उपयुक्त अशी माती सारखी अन्य खनिजेही उपलब्ध आहेत. याव्यतिरिक्त अन्य महत्त्वाची खनिज संपत्ती जिल्ह्यात नाही.

७४) आर्थिक गणना :-

१९८० मध्ये आर्थिक गणना घेतलेली होती. राज्याच्या आर्थिक अभ्यासाच्या दृष्टीने या गणनेचे स्थान महत्त्वाचे व वैशिष्ट्यपूर्ण आहे. ह्या गणनेत राज्यातील सर्व बिगर कृषि व निवडक कृषि उद्योगांची माहिती गोळा करण्यात आलेली आहे. मात्र सामाजिक व आर्थिक समालोचनात फक्त बिगर कृषि उद्योगांचे विचारात घेतलेले आहेत. त्यांची काही ठळक वैशिष्ट्ये खालीलप्रमाणे आहेत.

सदरच्या आर्थिक गणनेनुसार सारतारा जिल्ह्यात एकूण ५१४५० आस्थापना व स्वकार्यरत उद्योग होते. त्यापैकी ७३.३ टक्के उद्योग ग्रामीण भागात व २६.७ टक्के उद्योग नागरी भागात होते. एकूण उद्योगांपैकी २.१ टक्के उद्योग सहकारी क्षेत्रात, १२.७ टक्के सार्वजनिक क्षेत्रात व उर्वरित ८५.२ टक्के उद्योग खाजगी क्षेत्रात होते. एकूण उद्योगांपैकी ११.५ टक्के उद्योग अनुसूचित जातींच्या व १.९ टक्के उद्योग अनुसूचित जातींच्या उद्योजकांचे होते. सुमारे १८.२ टक्के उद्योग शक्तीवर चालणारे होते तर २०.६ टक्के उद्योग जागेविरहित होते.

जिल्ह्यातील सर्व (५१४५०) आस्थापनात सर्वसाधारणपणे काम करणाऱ्या कामगारांची संख्या १४१०२६ होती. त्यापैकी ६४.२ टक्के कामगार ग्रामीण भागातील उद्योगांमध्ये व राहिलेले ३५.८ टक्के कामगार नागरी भागातील उद्योगांमध्ये होते. एकूण कामगारांपैकी ५६.७ टक्के कामगार वेतनावर काम करणारे होते. ग्रामीण व नागरी भागातील प्रत्येक आस्थापनेतील सरासरी कामगार संख्या अनुक्रमे २ व ४ होती. ग्रामीण व नागरी भागांचा एकत्रित विचार केला तर अशी सरासरी ३ होती.

जिल्ह्यातील महत्त्वाच्या उद्योगांच्या प्रकाराची माहिती व्हावी म्हणून प्रमुख उद्योग गटातील आस्थापना व कामगार यांचे एकूण आस्थापना व कामगार यांच्याशी असणारे प्रमाण पुढील तक्त्यात दिलेले आहे.

.....सकोपीत

अ. क्र. : प्रमुख उद्योग गटाचे वर्णन	टक्केदारी	
	आस्थापना : ३	कामगार : ४
१. खाणकाम	०.४	०.४
२. उत्पादन व दुरुस्ती सेवा	३८.८	३६.६
३. वीज, गॅस व पाणी	०.३	१.१
४. वांधकाम	१.३	१.०
५. घाऊक व किरकोळ व्यापार	३०.२	१७.७
६. निवासगृहे व उपहारगृहे	४.३	४.२
७. पहातूक	१.१	२.३
८. साठवणूक व वखार	०.४	०.३
९. दळणवळण	०.२	१.३
१०. अर्थपुरवठा, विसा मालमत्ता व धंदेविषयक सेवा	२.१	४.०
११. सामुहिक, सामाजिक व व्यक्तीगत सेवा	२०.२	३०.४
१२. इतर	-	-
एकूण	१००.०	१००.०

उत्पादन व दुरुस्ती सेवा या गटातील आस्थापना व कामगार यांचे प्रमाण इतर सर्व गटापेक्षा जास्त असल्यामुळे जिल्ह्यातील अर्थव्यवस्थेत ह्या गटाचे स्थान महत्त्वाचे आहे. त्या खालोखाल आस्थापनांच्या संख्येच्या दृष्टीकोनातून घाऊक व किरकोळ व्यापार गट दुसऱ्या क्रमांकावर व सामुहिक सामाजिक व व्यक्तीगत सेवा गट तिसऱ्या क्रमांकावर आहे. ह्या उलट जर कामगारांच्या संख्येचा विचार केला तर द्वितीय क्रम सामुहिक व व्यक्तीगत सेवा गटाला व तृतीय क्रम घाऊक व किरकोळ व्यापार गटाला मिळतो. अन्य गटातील संस्था व कामगार प्रत्येकी पाच टक्क्यापेक्षाही कमी असल्यामुळे अर्थव्यवस्थेतील त्यांचे स्थान गौण आहे.

७५) उद्योगधंदे :-

१९८५ अखेर फॅक्टरी अॅक्टखाली नोंदलेले एकूण २८२ उद्योग घटक होते. त्यापैकी २७ उद्योग घटक बंद होते.

७६) चालू असलेल्या २५५ कारखान्यांमध्ये अंदाजे १४९८८ कामगार काम करीत होते.

७७) सातारा येथे महाराष्ट्र औद्योगिक विकास महासंज्ञाचे औद्योगिक क्षेत्र आहे. १९८५ अखेर त्या क्षेत्रामध्ये एकूण १४ सोठे, ८ मध्यम व २०० लघु उद्योग घटक चालू होते.

७८) कराड, ओगलेवाडी व सातारारोड येथे औद्योगिक पसाहती आहेत. जिल्ह्यात सोठे व मध्यम स्वस्माचे एकूण २० कारखाने आहेत. त्यापैकी सात साखर कारखाने आहेत. या शिवाय सातारा येथील औद्योगिक विकास महासंज्ञाच्या क्षेत्रातील महाराष्ट्र स्मूटर्स हा स्मूटर्सच्या उत्पादनाचा कारखाना, सुनिव्हर्तल लगेज गॅन्सुफॅक्ट्रिंग कंपनीचा अॅरिस्टोक्रॅट स्मूटर्स व ब्रीफकेसेस कारखाना, शिरवळ ता. खंडाळा येथील शिर्से पेपर मिल, कराड येथील किलोस्कर ब्रदर्सचा इमेटिक तिल्ड कॉम्प्रेसर हॅड्रो लिक् प्रॉडक्ट्सचा कारखाना, जरडेरवर येथील भारत फोर्ज कॅ. इत्यादि अन्य सोठे व मध्यम २ कारखाने आहेत.

(१०) परिवहन - आणि दळगळ :-

७९) रेल्वेमार्ग :-

कोल्हापूर-मुंबई हा दक्षिण मध्ये रेल्वेचा १२७ कि.मी. लांबीचा ट्राइगेज एकेरी रेल्वेमार्ग जिल्हातून जातो. त्या मार्गावर १७ रेल्वेस्थानके आहेत.

८०) मार्गाची लांबी :-

राज्य शासन व जिल्हापरिषद यांच्या सार्वजनिक बांधकाम विभागातर्फे जिल्ह्यातील रस्त्यांची देखभाल केली जाते. या शिवाय कृष्णा तालुके विभागातील रस्त्यांची देखभाल त्या विभागाच्या कार्यकारी अभियंतातर्फे व मुंबई-बेंगलोर ह्या राष्ट्रीय महामार्गाची देखभाल अधिकृत अभियंता, विशेष प्रकल्प मंडळ, पुणे यांच्यातर्फे होते. नगरपालिका हद्दीतील मार्गाची देखभाल संबंधित नगरपालिका करतात.

८१) नगरपालिकांच्या मार्गाव्यतिरिक्त ३१ मार्च १९८६ अखेर जिल्ह्यात एकूण ८२९६ कि.मी.लांबीचे मार्ग होते. त्यापैकी १० कि.मी.लांबीचे सिमेंट कॉक्रीट, १५७४ कि.मी. डांबरी, ३१३० कि.मी.खडीचे, १२ कि.मी.अन्य साधनतासुग्रीचे आणि ३५७० कि.मी.इतर रस्ते असे रस्त्याचे पृष्ठभागानुसार वर्गीकरण होते. नगरपालिकांच्या हद्दीतील रस्त्यांची लांबी ४८३ कि.मी.होती.

८२) रस्त्यांनी जोडलेली गावे :-

जिल्ह्यातील १४३७ खेड्यापैकी ७५५ खेडी (५३ टक्के)बारमाही रस्त्यांनी जोडली गेली आहेत.

८३) नोंदणीकृत वहाने :-

मार्च १९८६ अखेर जिल्ह्यात एकूण ३२३१२ नोंदणीकृत वहाने होती. मार्च ८५ अखेर नोंदलेल्या वहीनांची संख्या २७४५७ होती. म्हणजे एका वर्षाच्या कालावधीत वाहनांच्या संख्येत सुमारे १८ टक्के वाढ झालेली आहे. मार्च ८६-अखेर नोंदलेल्या एकूण वहानापैकी ६० टक्के मोटार सायकल, व स्कूटर्स, ११ टक्के मालमोटारी, ८ टक्के मोटारी व जीप्ट, प्रत्येकी ७ टक्के ट्रॅक्टर्स व जोडवहाने (ट्रेलर्स) आणि उर्वरित ७ टक्के संकीर्ण वहाने होती.

८४) मालवहतूक :-

मुंबई-बेंगलोर हा महत्वाचा राष्ट्रीय महामार्ग जिल्ह्यातून जात असल्यामुळे आणि सात साखर कारखाने व अन्य औद्योगिक घटक व व्यापारी उलाढालीमुळे व राज्य आणि जिल्हा रस्त्यांच्या जाळ्यामुळे माल वहानुकीत चालना मिळालेली आहे. म्हणूनच एकूण वहानापैकी मालमोटारी व ट्रेलर्स ह्या मालवहतूक करणाऱ्या वहानांची संख्या सुमारे १८ टक्के आहे. १९८४-८५ ते १९८५-८६ या एका वर्षात मोटारसायकल, स्कूटर्स आदि स्वयंचलित दुचाकी वहानांच्या संख्येत झालेली तीन टक्के वाढ तशा वाहनांची लोकप्रियता व प्रसार दर्शविते.

.... रकवीस

८५) डाक व तार गुहे :-
=====

१९८५-८६ मध्ये जिल्ह्यात एकूण ५२८ डाकघरे व ६७ तारघरे होती. १९८५-८५ च्या तुलनेने डाकघरांच्या संख्येत एकूण व तारघरांच्या संख्येत १२ ने घट झालेली आहे. एक लाख लोकसंख्येलागे २९.३ अंते डाकघराचे प्रमाण आहे. एकूण ५८३ गावांना (४१ टक्के) डाकघरांची सुविधा उपलब्ध होती.

८६) दूरध्वनी :-
=====

१९८४-८५ ते १९८५-८६ ह्या कालावधीमध्ये दूरध्वनींची संख्या ५१९९ वरून ५३४० पर्यंत वाढली. ही वाढ सुमारे ३ टक्के आहे.

८७) दूरचित्रवाणी संघ :-
=====

मार्च १९८६ अखेर समाज मंदिरे व ग्रामपंचायती अशा सार्वजनिक इमारतीत शासनाने वाटप केलेले २०५ दूरचित्रवाणी संघ बसविले गेले होते.

(११) रोजगार निर्मिती :-
=====

८८) रोजगार :-
=====

राज्य शासन, जिल्हा परिषद (पंचायत समित्या वरून) आणि नगरपरिषदांमध्ये १ एप्रिल १९८६ रोजी असलेल्या कर्मचा-यांच्या एकूण पदांची संख्या ३७१४९ होती. यामध्ये नियमित आस्थापनेवरील कर्मचा-यांव्यतिरिक्त रोजंदारी, कार्यव्ययी आस्थापना, अंशकालीन कर्मचारी इत्यादी अनियमित आस्थापनेवरील कर्मचा-यांचा पण समावेश आहे. वरील तिन्ही क्षेत्रातील कर्मचा-यांपैकी सुमारे ५१.४ टक्के राज्य शासनाच्या तसेच, ४१.४ टक्के जिल्हा परिषद व पंचायत समित्यांमध्ये आणि उर्वरित ७.२ टक्के नगरपरिषदांमध्ये होते.

८९) रोजगार विनियम केंद्रे :-
=====

सातारा येथे जिल्हा रोजगार विनियम केंद्र आहे. कराड व फलटण या तालुक्यांच्या ठिकाणी प्रत्येक महिन्यातून दोन वेळा व अन्य नऊ तालुक्यांच्या ठिकाणी प्रत्येक महिन्यातून एकवेळ संबंधित कार्यालयातील अधिकारी उपस्थित राहतात व इच्छुक उमेदवारांच्या नावाची नोंदणी करतात. ३१ मार्च १९८६ अखेर रोजगार विनियम केंद्रातील पटावर एकूण ४२९३३ उमेदवारांची नावे नोंदलेली होती. ३१ मार्च ८५ अखेर पटावर असलेल्या उमेदवारांच्या संख्येपेक्षा हा आकडा सुमारे ४९ टक्क्यांनी जास्त आहे.

९०) १९८५-८६ मध्ये एकूण ११४३ उमेदवारांना रोजगार विनियम केंद्रातर्फे नोकरी दिली गेली. १९८४-८५ पेक्षा सुमारे ११ टक्के जास्त उमेदवारांना १९८५-८६ मध्ये रोजगार दिला गेला. १९८५-८६ मध्ये नोकरी दिल्या गेलेल्या एकूण व्यक्तीपैकी २३.४ टक्के व्यक्ती अनुसूचित जाती व अनुसूचित जमातीच्या होत्या. १९८४-८५ या वर्षात अनुसूचित जाती व जमातीच्या रोजगार प्राप्त झालेल्या व्यक्तीचे प्रमाण १४.५ टक्के होते.

.... बावीत

९१) १९८५-८६ मध्ये नोकरी दिल्या गेलेल्या एकूण ११४३ उमेदवारांच्या राष्ट्रीय व्यवसायानुसार केलेल्या वर्गीकरणप्रमाणे अभ्यास केला असता असे दिसून येते की ४५ टक्के उमेदवारांना व्यावसायिक व तांत्रिक व संबंधित व्यवसायांमध्ये ३ टक्के उमेदवारांना वहातूक व दळणवळण, प्रत्येकी २ टक्के उमेदवारांना ऑफिसमन व उत्पादक प्रक्रिया व इतर (वर्गीकरण न झालेले) तत्सम उद्योग आणि सेवा व खेळ यांमध्ये, ६ टक्के उमेदवारांना लेखनिक व तत्संबंधी व्यवसाय यांमध्ये, व ७ टक्के उमेदवारांना, शेती, मत्स्यव्यवसाय, शिकार व संबंधित व्यवसाय यांमध्ये रोजगार मिळाला होता. उर्वरित ३५ टक्के उमेदवारांना राहिलेल्या अन्य क्षेत्रात काम मिळाले होते.

९२) १९८५-८६ मध्ये एकूण २१४१ रिकाम्या जागा जाहीर झाल्या होत्या. १९८४-८५ पेक्षा ही संख्या सुमारे ५ टक्क्यांनी कमी आहे. १९८५-८६ मध्ये एकूण ३१५ उद्योजक व व्यावसायिक यांनी रोजगार विनिमय केंद्राचा उपयोग केला.

(१२) सहकार :-

९३) ३० जून १९८६ या सहकारी वर्षाच्या अखेरीस जिल्ह्यात सर्वप्रकारच्या एकूण ३०४२ सहकारी संस्था होत्या आणि त्यांची सभासद संख्या ७.५३ लाख होती.

९४) एकूण सहकारी संस्थामैकी ९८९ (३२.५ टक्के) "पतसंस्था" होत्या. त्यापैकी ७६४ (७७.२ टक्के) कृषि पत संस्था होत्या व उर्वरित (२२.८) अन्य प्रकारच्या पतसंस्था होत्या.

९५) एकूण २०५३ (६७.५ टक्के) सहकारी संस्था "बिगर पतसंस्था" होत्या. त्यापैकी ८०५ (३९.२ टक्के) दुग्ध, ३३५ (१६.३ टक्के) घरबांधणी, ३२४ (१५.८ टक्के) सिंचन, २२५ (११.० टक्के) कामगार कंत्राट आणि १५३ (७.४ टक्के) हातमाग, सूत गिरण्या व इतर औद्योगिक ह्या औद्योगिक सहकारी संस्था होत्या. उरलेल्या २११ सहकारी संस्था अन्य प्रकारच्या होत्या.

९६) सर्व प्रकारच्या सहकारी संस्थांची एकूण सभासद संख्या ७.५३ लाख होती. त्यापैकी ६२.७ टक्के सभासद पतसंस्थांचे होते व राहिलेले ३७.३ टक्के सभासद बिगर पतसंस्थांचे होते. बिगर पतसंस्थांच्या एकूण सभासदापैकी २६.३ टक्के दुग्धसंस्थांचे, ४.३ टक्के घरबांधणी संस्थांचे, १०.७ टक्के सिंचन संस्थांचे, ४.६ टक्के कामगार कंत्राट संस्थांचे, ८.५ टक्के हातमाग संस्थांचे, सूतगिरण्या व इतर औद्योगिक संस्थांचे सभासद होते. राहिलेले ४५.६ टक्के सभासद अन्य बिगर पत संस्थांचे होते.

९७) १९८५-८६ मध्ये जिल्हा मध्यवर्ती सहकारी बँकेने एकूण २२४१ लक्ष रुपये कर्ज दिले. त्यापैकी सुमारे ४६५ लक्ष रुपये मध्यम मुदतीचे कर्ज व सुमारे ६ लक्ष रुपये दीर्घ मुदतीचे कर्ज होते. ह्या वर्षाच्या अखेरीस ५१७२ लक्ष रुपये कर्ज देणे होते. थकलेल्या कर्जाची रक्कम ३५० लक्ष रुपये होती. त्यापैकी दीर्घ मुदतीच्या कर्जाची थकबाकी निरंक होती.

.... तेवीस

(१३) बँकाचे व्यवहार :-

९८) बँकां :-

१९८५ अखेर जिल्ह्यात एकूण २९८ बँक शाखा होत्या. त्यापैकी १७० सहकारी क्षेत्रात होत्या व राहिलेल्या १२८ वगीकृत बँकां होत्या. वगीकृत बँकांमधील ठेवी व त्या बँकांनी दिलेल्या आगाऊ रकमा अनुक्रमे ११७२९ लक्ष रुपये व ४२४२ लक्ष रुपये होत्या.

९९) नव्या शाखा (फक्त वगीकृत बँकां)

१९८२ अखेर जिल्ह्यातील वगीकृत बँकांच्या शाखांची संख्या १२१ होती. या संख्येत १९८५ च्या अखेरपर्यंत ७ नवीन शाखांची भर पडल्यामुळे शाखांची संख्या १२८ झाली. एकूण शाखापैकी सर्वांत जास्त (प्रत्येकी २५) शाखा सातारा व कराड तालुक्यात होत्या. फलटण व खटाव, माण तालुक्यात अनुक्रमे १४, १३ व १० शाखा होत्या. इतर तालुक्यातील शाखांची संख्या १० पेक्षा कमी होती.

१००) बँक सुविधा :-

१९८६ अखेर जिल्ह्यातील १४१ बँक सुविधा असलेल्या गावामध्ये वगीकृत व सहकारी बँकांच्या शाखांच्या सरासरी संख्या दर गावामागे २ येते. परंतु जिल्ह्यातील सर्व गावांचा विचार करता ५ गमवास १ बँक असे प्रमाण पडते.

१०१) आगाऊ रकमेचे ठेवीची प्रमाण :-

१९८५ मध्ये वगीकृत बँकांनी ४२.४२ कोटी रुपये आगाऊ रकमा दिल्या. त्या बँकांतील ठेवींची रक्कम ११७.९९ कोटी रुपये होती. म्हणजे या वर्षात आगाऊ रकमेचे ठेवीची असणारे प्रमाण १ = २.७८ इतके होते.

(१४) किंमती :-

१०२) ~~आ~~ उक किंमती :-

१९८५ मध्ये अन्नधान्यापैकी ज्वारीची वार्षिक सरासरी किंमत १९१ रु. प्रति क्विंटल होती. १९८४ मध्ये हया धान्याची किंमत प्रति क्विंटलला २०१ रु. होती. वरील दोन्ही वर्षांत तांदळाच्या प्रति क्विंटल किंमती अनुक्रमे रु. ३६५ व रु. ४०२ होत्या. बक्षी गव्हाची प्रति क्विंटलची किंमत मात्र १९८४ मध्ये २४३ रु. होती ती १९८५ मध्ये रु. २५२ पर्यंत वाढली. बाजरीच्या किंमतीमध्ये फारसा बदल दिसून येत नाही. कडधान्यापैकी घेवडा, हरबरा, मूग व उडीद यांच्या किंमतीत वाढ झाल्याचे दिसून येते. १९८४ मध्ये हरबरा व उडीद हयांची प्रति क्विंटलची किंमत अनुक्रमे ४०४ रु. व ४०२ रु. होती. १९८५ मध्ये त्यांच्या किंमती अनुक्रमे ५०० रु. (२४ टक्के) व ४४९ रु. (१२ टक्के) पर्यंत वाढल्या. याच काळात मूगाची किंमत पण रु. ३९३ वरून रु. ४३८ पर्यंत (११ टक्के) वाढली. गूळ व भुईमूग यांच्या किंमतीत घट व अन्य पिकांच्या किंमतीत वाढ झालेली होती. कांद्याच्या किंमतीत पण वाढ झालेली होती. वरील आकडेवारी कृषि उत्पन्न बाजार समित्यांमधील विक्रीची आहे. x गूळ, .: भुईमूग, मिरची, धने आणि हळद या नगदी पिकापैकी

.... चोवीस

१०३) किरकोळ किंमती :-

जिल्हा मुख्यालयाच्या ठिकाणी असलेल्या किंमती जिल्हा सांख्यिकी कार्यालयातर्फे प्रत्येक शुक्रवारी गोळा केल्या जातात. त्या आकडेवारीचा अभ्यास केला असता १९८५ मध्ये प्रति किलोच्या वार्षिक सरासरी किंमती खाली वर्णन केल्याप्रमाणे आहेत.

तांदूळ, गहू आणि ज्वारी या महत्त्वाच्या अन्नधान्यापैकी मध्यम व हलक्या जातीच्या तांदळाच्या किंमती अनुक्रमे रु. ३.४३ व ३.५५ (प्रति किलोस) होत्या. २१८९ व बक्षी या जातीच्या गव्हाच्या किंमती अनुक्रमे रु. २.७८ व रु. २.८० होत्या. ज्वारीपैकी पांढरी (शाळू) आणि संकरित ज्वारी यांच्या किंमती अनुक्रमे रु. २.५० आणि रु. १.६७ अशा होत्या. कडधान्ये गटामध्ये हरबरा व तूर डाळ या जास्त खर्चाच्या डाळींच्या किंमती अनुक्रमे रु. ७.०४ व रु. ६.५८ अशा होत्या. खुल्या बाजारातील साखर आणि गूळ यांच्या किंमती रु. ६.१५ व रु. ४.०२ अशा होत्या. भुईमूग तेल आणि वनस्पती ह्या वस्तूंची किंमत रु. १६.८६ व रु. १८.२५ इतकी होती. अखाद्य पदार्थांच्या गटामधील वस्तुपैकी धुण्याचा व प्रसाधनाचा साबण ह्यांच्या किंमती अनुक्रमे एक बारास रु. ६.५१ व एका वडीस रु. २.९१, राकैल व कोळशाच्या किंमती अनुक्रमे एका लिटरला रु. २.१० व ४० किलोस रु. ६५.४४ धोतरजोडी आणि साडी अनुक्रमे ४२.४२ व रु. ५५ प्रति नग, पितळी थाळी प्रति किलोस ४६.४६ रु. असे भाव असल्याचे दिसून येते.

१०४) कामगारांच्या ग्राहक किंमतीचे निर्देशांक :-

पुणे विभागामध्ये पुणे व सोलापूर ह्या केंद्रांकरिता किंमतीचे निर्देशांक तयार केले जातात. या दोन्ही केंद्रांचा निर्देशांक १९६१ = १०० हे आधारभूत वर्ष धरून काढला जातो. १९८५-८६ च्या सर्वसमाधारण निर्देशांकावरून असे दिसून येते की पुणे केंद्रांच्या बाबतीत सर्वात कमी ५८७ निर्देशांक एप्रिल महिन्यात व सर्वात जास्त निर्देशांक ६२१ मार्च महिन्यात होता. तर सोलापूर केंद्राचा सर्वात कमी म्हणजे ६१४ हा निर्देशांक एप्रिल मध्ये तर सर्वात जास्त ६७७ निर्देशांक फेब्रुवारी मध्ये होता.

(१५) शैक्षणिक सुविधा :-

१०५) शाळा व महाविद्यालये :-

३०.९.१९८५ ह्या शैक्षणिक वर्षाअखेर जिल्हात एकूण २२६६ प्राथमिक शाळा, २८३ माध्यमिक शाळा, ४९ उच्च माध्यमिक शाळा व १८ सामान्य शिक्षणाची महाविद्यालये होती. पूर्व प्राथमिक शाळांची संख्या १४ होती. जिल्ह्यातील प्राथमिक व माध्यमिक शाळांचे एक लाख लोकसंख्येमागे असणारे प्रमाण ११७ तर राज्याचे हेच प्रमाण ११८ आहे.

१०६) पूर्व प्राथमिक ते महाविद्यालये या मधील शैक्षणिक संस्थांतील एकूण ५.२७ लाख विद्यार्थ्यांपैकी सुमारे ६२ टक्के विद्यार्थी प्राथमिक, ३३ टक्के विद्यार्थी माध्यमिक व ५ टक्के विद्यार्थी महाविद्यालयात शिक्षण घेत होते. पूर्व प्राथमिक शाळांतील विद्यार्थ्यांची टक्केवारी एका टक्क्यापेक्षा कमी होती.

१०७) एकूण १८ सामान्य शिक्षण देणा-या महाविद्यालयात एकूण २५०४४ विद्यार्थी शिक्षण घेत होते.

१०८) इतर शैक्षणिक कार्यक्रम :-

१९८५-८६ मध्ये जिल्ह्यात एकूण १०६६ प्रौढ शिक्षण केंद्रे होती. महाबळेश्वर पंचायत समिती व्यतिरिक्त अन्य १० पंचायत समित्यांमध्ये ती कार्य करीत होती.

(१६) वैद्यकिय व सार्वजनिक आरोग्य सेवा :-

१०९) वैद्यकिय सुविधा :-

राज्य शासन, जिल्हा परिषद, नगरपालिका, सेवाभावी संस्था व खाजगी व्यक्तींच्या संस्था अशा विविध प्रकारच्या संस्थातर्फे वैद्यकिय सेवेचा लाभ जनतेत होतो. १९८५ मध्ये त्यापैकी सार्वजनिक क्षेत्रातील व अर्थसहाय्यीत संस्थांची १६ रुग्णालये, २० दवाखाने, ६ प्रसूतिगृहे व ६८ आरोग्यकेंद्रे जिल्ह्यात होती. या सर्व संस्थांमध्ये एकूण २३८ डॉक्टर ३५ वैद्य व ५७० परिवारिका काम करीत होत्या. ह्या संस्थामधून रुग्णांसाठी १६१६ खाटा उपलब्ध होत्या. १९८४ मध्ये १०८९५ व्यक्तींमागे एक डॉक्टर असे प्रमाण होते ते १९८५ मध्ये ८५६७ व्यक्तींमागे एक डॉक्टर झाल्याचे आढळले. १९८५ मध्ये एकूण १.०६ लाख आंतररुग्णा- व व ९.७८ लाख बाह्यरुग्णांवर उपचार केले गेले.

११०) जन्ममृत्यू :-

१९८५ मध्ये जिल्ह्यात एकूण ४५९२० जन्म व १२१४९ मृत्यू नोंदविले गेले. त्यापैकी सुमारे ७० टक्के जन्म व ८० टक्के मृत्यू ग्रामीण भागातील होते. दर हजार लोकसंख्येमागे जिल्ह्यातील जन्म व मृत्यूचे प्रमाण अनुक्रमे २२.५ व ५.१० आहे.

१११) कुटुंब कल्याण कार्यक्रम :-

१९८४-८५ प्रमाणेच १९८५-८६ मध्ये जिल्ह्यात एकूण ६७ कुटुंब नियोजन केंद्रे हरेती. १९८४-८५ मध्ये एकूण १७९५६ निर्बीजीकरण शस्त्रक्रिया झाल्या. त्यापैकी २५६९ पुरुषांवर व १५३८७ स्त्रियांवर केलेल्या होत्या. १९८५-८६ मधील शस्त्रक्रियेत वाढ होऊन ती संख्या २२४५४ पर्यंत गेली. त्यापैकी ४२४६ पुरुष नसबंदी व १८२०८ स्त्री नसबंदी झालेल्या व्यक्ती होत्या. १९८४-८५ मध्ये लूप वापरणा-या स्त्रियांची संख्या १२९२६ होती. ती १९८५-८६ मध्ये १३१८६ पर्यंत वाढली. १९८५-८६ मध्ये ३२९३९७ जननक्षम जोडपी होती. त्यापैकी ३५६४० व्यक्तींनी (सुमारे ११ टक्के) निर्बीजीकरण व लूप ह्या कुटुंबनियोजन साधनांचा अवलंब केला.

१७) दारिद्र्य रेषेखालील कुटुंब :-

११२) समाजातील कमकुवत गटासाठी म्हणजे दारिद्र्य रेषेखालील कुटुंबांसाठी जिल्हा ग्रामीण विकास यंत्रणेची स्थापना झालेली असून अशा कुटुंबांना दारिद्र्य रेषेचे वर येण्याकरिता कुटुंबांच्या उत्पन्नात वाढ व्हावी म्हणून ज्या विविध योजना राबविल्या गेल्या आहेत त्याबाबतची माहिती परिच्छेद ४४ मध्ये दिलेली आहे.

.... सच्चीस

१८) संकीर्ण/सर्वसाधारण :-

११३) ग्रामपंचायती :-

१९८४-८५ व १९८५-८६ वर्षातील ग्रामपंचायतींच्या उत्पन्नाचा व खर्चाचा अभ्यास केला असता उत्पन्न व खर्च यांमध्ये वाढ झाल्याचे दिसून येते. उत्पन्नातील वाढ २१२.७८ लक्ष स्मयावस्न २२०.१९ लक्ष स्मयापर्यंत (अंदाजे ३ टक्के) व खर्चातील वाढ २१०.१८ लक्ष स्मयावस्न २१२.७६ लक्ष स्मयापर्यंत (सुमारे १ टक्का) झालेली आढळली. या दोन्हीही वर्षांत शासकीय व अन्य अनुदाने हा उत्पन्नाचा महत्त्वाचा मार्ग होता. एकूण खर्चापैकी सार्वजनिक कामावर झालेल्या खर्चाचे प्रमाण सर्वात जास्त होते. स्वतंत्र व गट ग्रामपंचायतींच्या संख्येत ११९८ वस्न १२१२ पर्यंत वाढ झाली.

११४) जिल्हा परिषद :-

वरील कालावधीत जिल्हा परिषदेच्या उत्पन्नात ५०४०.९८ लक्ष स्मयावस्न ५८०७.०७ लक्ष स्मयापर्यंत (अंदाजे १५ टक्के) आणि खर्चांमध्ये ५०३२.७४ लक्ष स्मयावस्न ५८९७.५९ लक्ष स्मयापर्यंत (अंदाजे १७ टक्के) वाढ झाली. दोन्ही वर्षांत कर्जाच्या रमाने मिळालेले उत्पन्न सर्वात जास्त होते.

११५) नगरपरिषदा :-

नगरपालिकांच्या उत्पन्न व खर्चात पण वाढ झालेली आहे. १९८४-८५ मध्ये जिल्ह्यातील सर्व (आठ) नगरपालिकांचे उत्पन्न व खर्च अनुक्रमे ५९३.२० लक्ष स्मये व ६३१.५० लक्ष स्मये होता. १९८५-८६ मध्ये त्यामध्ये वाढ होऊन तो अनुक्रमे ६८०.७७ लक्ष स्मये व ६५२.७७ लक्ष स्मये झालेला आढळतो. उत्पन्न व खर्चात झालेल्या वाढीचे प्रमाण अनुक्रमे अंदाजे १५ व ३ टक्के येते.

११६) जमीन महसूल व करसंग्रह कर :-

जमीन महसूल :-

१९८५-८६ मध्ये जमीन महसूलाची एकूण मागणी ४३.७२ लक्ष स्मये होती. त्यापैकी ११.२१ लक्ष रु. सूट देण्यात आली व उरलेली वसूलीस पात्र असलेल्या ३२.५१ लक्ष स्मये रकमेपैकी ३१.७७ लक्ष स्मये म्हणजे ९८ टक्के रकम वसूल करण्यात आली.

११७) करसंग्रह कर :-

१९८५-८६ मध्ये एकूण ११२.३३ लक्ष रु. करसंग्रह कर जमा झाला. १९८४-८५ मध्ये ह्या कराची वसूली रु. १०२.५६ लक्ष रु. एवढी होती. १९८५-८६ मध्ये सुमारे १० टक्क्यांनी करसंग्रह कराच्या उत्पन्नात वाढ झालेली दिसून येते.

११८) पोलीस व गुन्हेगारी :-

जिल्ह्यात एकूण २५ पोलीस स्टेशन्स, २७ आउटपोस्ट, ३ सबपोस्ट व ४४ लॉकअप्ट होते. पोलीस स्टेशन्स, आउटपोस्ट व सबपोस्ट असणाऱ्या गावांची संख्या ५० होती.

११९) १९८५ मध्ये एकूण १०१०८ गुन्हे नोंदले गेले. त्यापैकी ११२६ गुन्हे व्यक्तीविरुद्ध गंभीर स्वस्माच्या गुन्हेगारीवधदलचे व १३२१ गुन्हे आलसत्तेबाबत झालेल्या फिरकीत स्वस्माच्या गुन्हेयातंबंधी होते. दखलपात्र गुन्हेयात बदल करणे व दखलपात्र गुन्हेयाबाबत कट करणे यासाठी एकही गुन्हा नोंदला गेला नाही.

१२०) १९८५ मध्ये एकूण ५१९ गुन्हेगार कारागृहात होते. त्यापैकी स्त्री गुन्हेगारांची संख्या १६ होती. मुंबई पोलीस अधिनियम या बाबीखाली सर्वात जास्त म्हणजे १९१ गुन्हेगार कारागृहात होते. रेल्वे कायदा भंगासाठी व लष्करी गुन्हेयासाठी एकही गुन्हेगार कैदेत नव्हता.

१२१) एकूण ५१९ कैद्यापैकी २९० (सुमारे ५६ टक्के) कैदी सुशिक्षित होते. राहिलेले कैदी अधिक्षित होते. १८ वर्षाखालील वयाचा एकही कैदी कारागृहात नव्हता. २२ ते ३० वयोगटातील कैद्यांची संख्या सर्वात जास्त म्हणजे २४५ होती. त्या खालोखाल ३१ ते ४० या वयो-गटातील कैद्यांची संख्या (१३३) होती.

१२२) करमणूक :-
सिनेमागृहे व पर्यटनकेंद्रे :-

जिल्ह्यात एकूण १६ कायम स्वस्माची सिनेमागृहे होती. त्यापैकी ६ सातारा तालुक्या मध्ये व ३ कराड तालुक्यात होती. माण, खटाव, जावळी व महाबळेश्वर तालुक्यात एकही कायम सिनेमागृह नव्हते. या सर्व सिनेमागृहांची एकत्रित असा आसनक्षमता ९८०८ होती. जिल्ह्यातील फिरत्या व निमफिरत्या सिनेमागृहांची संख्या २२ होती व त्यांची आसन क्षमता १०६८५ एवढी होती. महाबळेश्वर व पांचगणी ही महाराष्ट्रातील प्रसिध्द व गिरी-क्षेत्रातील पर्यटन केंद्रे या जिल्ह्यात असून प्रतापगड या सारखे ऐतिहासिक महत्वाचे व शिंगणापूर, सज्जनगड व चापळ ही धार्मिकदृष्ट्या प्रसिध्द ठिकाणे याच जिल्ह्यात आहेत.

१२३) अल्पबचत :-

१९८५-८६ करिता ५.० कोटी रम्याचे उद्दिष्ट होते. त्याच्या तुलनेत १०.१८ कोटी रम्ये अल्पबचतीत निव्वळ गुंतवणूक झाल्यामुळे दुपटीपेक्षा जास्त म्हणजे २०४ टक्के इतकी उद्दिष्टाची पूर्तता झाली. १९८४-८५ मध्येही ७.४९ कोटी र. इतकी निव्वळ गुंतवणूक झाल्यामुळे उद्दिष्टापेक्षा जास्त प्रगती झाली होती.

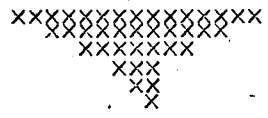

तक्ता क्रमांक - १.१

जिल्हा - सातारा

१९८१ च्या जनगणनेनुसार तालुकावार क्षेत्राफळ, घारे व लोकसंख्या .

अ.क्र.	जिल्हा/ तालुका	एकूण ग्रामीण नागरी	क्षेत्र (चौ. कि. मी.)	दर चौ. कि. मी. मध्ये लोकसंख्या	गावांची संख्या वस्ती असलेली	आसडा :	शहरांची संख्या	आकडे हजारात		लोकसंख्या		
								वापरातील निवासगृहा ची संख्या	कुटुंबाची संख्या	एकूण	पुरुष	स्त्रिया
१	२	३	४	५	६	७	८	९	१०	११	१२	१३
	सातारा जिल्हा	एकूण ग्रामीण नागरी	१०४८४ १०१३० ३५४	१९४ १७५ ७५१	१४१७ १४१७ -	२० २० -	१० -	३७२ ३२२ ५०	३८३ ३३१ ५१	२०३९ १७७३ २६६	९८९ ८५० १३९	१०५० ९२२ १२७
१.	सातारा	एकूण ग्रामीण नागरी	९१५ ९०७ ८	३२० २३१ १०२१३	१८३ १८३ -	१ १ -	१ -	५५ ३९ १६	५७ ४१ १६	२९३ २०९ ८३	१४२ ९८ ४४	१५१ १११ ३९
२.	वाई	एकूण ग्रामीण नागरी	५९३ ५९० ४	२४१ २०१ ६७९४	१०० १०० -	- - -	१ - १	२६ २१ ५	२८ २३ ५	१४३ ११९ २५	६८ ५५ १२	७५ ६३ १२
३.	छांडाळा	एकूण ग्रामीण नागरी	५२६ ५२६ -	१५७ १५७ -	६० ६० -	१ १ -	- -	१५ १५ -	१५ १५ -	८३ ८३ -	४० ४० -	४३ ४३ -
४.	कोरेगांव	एकूण ग्रामीण नागरी	९४४ ८६२ ८२	२०२ १७८ ४५३	९९ ९९ -	- - -	३ - ३	३३ २६ ७	३६ २९ ७	१९१ १५३ ३७	९१ ७२ १९	१०० ८१ १८
५.	फलटण	एकूण ग्रामीण नागरी	११८० ११७० ११	१९० १६३ ३१८८	११६ ११६ -	१ १ -	१ -	३९ ३३ ६	४० ३३ ७	२२४ १९० ३४	११४ ९६ १८	११० ९४ १६

तक्ता क्रमांक - १.१ (चालू)

१	२	३	४	५	६	७	८	९	१०	११	१२	१३
६. माण्ड	सकण	१४४०	१०१	९१	-	१	२६	२६	१४५	७१	७४	
	ग्रामीण	१३५२	९७	९१	-	-	२३	२३	१३०	६४	६७	
	नागरी	८८	१६७	-	-	१	३	३	१५	७	७	
७. डाटाव	सकण	१३१९	१५४	९५	१	-	३६	३७	२०३	९६	१०७	
	ग्रामीण	१३१९	१५४	९५	१	-	३६	३७	२०३	९६	१०७	
	नागरी	-	-	-	-	-	-	-	-	-	-	
८. कराड	सकण	१०६९	३५८	१६२	१	१	७०	७१	३८३	१९४	१८८	
	ग्रामीण	१०६७	३०८	१६२	१	-	५९	६०	३२८	१६५	१६३	
	नागरी	२	२१४०३	-	-	१	११	११	५४	२९	२५	
९. पाटण	सकण	१३३०	१७५	२५६	९	-	४५	४६	२३३	१०७	१२६	
	ग्रामीण	१३३०	१७५	२५६	९	-	४५	४६	२३३	१०७	१२६	
	नागरी	-	-	-	-	-	-	-	-	-	-	
१०. जावली	सकण	८२३	११८	२००	६	-	२०	२०	१०५	४७	५८	
	ग्रामीण	८२३	११८	२००	६	-	२०	२०	१०५	४७	५८	
	नागरी	-	-	-	-	-	-	-	-	-	-	
११. महाबळेश्वर	सकण	२२६	१६१	५५	-	२	६	६	३६	१९	१८	
	ग्रामीण	६७	२८०	५५	-	-	३	३	१९	९	१०	
	नागरी	१५९	१११	-	-	२	३	३	१८	१०	८	

टीप :- १) आरंभ पूर्वाकारिता व हजारात समांतरित केल्यामुळे काही जावलीत बेरजा नकार नाहीत.
 २) जिल्हाच्या क्षेत्राच्या माहिती सव्हेयर जनरल ऑफ इंडिया याचे कार्यालयाकडून व तालुकावार क्षेत्राच्या माहिती राज्याच्या माहिती व अभिलेख कार्यालयाकडून घेतली असल्यामुळे तालुकावार घेरीज जिल्हाच्या क्षेत्राच्या जुळवा असे नाहीत.

आधार - १९८१ जनगणना प्रकाशन.

तक्ता क्रमांक १.२

१९५१ पासूनचा लोकसंख्येमधील दशावार्षिक फरक

जिल्हा - सातारा

(लोकसंख्येचे आकडे हजारांत)

अ. क्र.	जिल्हा/ तालुका	वर्ष	एकूण व्यक्ती			पुरुष			स्त्रिया			दर चौ. कि.मी. मधील	दशावार्षिक फरकाची टक्केवारी					
			एकूण	ग्रामीण	नागरी	एकूण	ग्रामीण	नागरी	एकूण	ग्रामीण	नागरी		लोकसंख्या	एकूण	ग्रामीण	नागरी		
	१	२	३	४	५	६	७	८	९	१०	११	१२	१३	१४	१५			
	सातारा	१९५१	११७७	१०१७	१६०	५७४	४९२	८२	६०३	५२४	७९	११३	+	१६.१७	+	१२.६५	+	४४.८४
	जिल्हा	१९६१	१४३०	१२७२	१५८	६९९	६१६	८३	७३२	६५६	७६	१३७	+	२१.५०	+	२५.०८	(-)	१.१९
		१९७१	१७२७	१५००	२२७	८४८	७२८	१२१	८७९	७७३	१०७	१६५	+	२०.७९	+	१७.९६	+	४३.८५
		१९८१	२०३९	१७७३	२६६	९८९	८५०	१३९	१०५०	९२२	१२७	१९५	+	१८.०२	+	१८.१८	+	१६.९६
१.	सातारा	१९५१	१६३	१२१	४१	७९	५८	२१	८४	६०	२०	१७८	-	-	-	-	-	-
		१९६१	१९१	१४३	४९	९३	६७	२६	९९	७६	२३	२००	+	१७.७१	+	१७.४१	+	१८.६०
		१९७१	२४०	१७४	६६	११८	८२	३६	१२२	९१	३१	२६२	+	२५.४४	+	२१.७०	+	३६.३०
		१९८१	२९३	२०९	८३	१४२	९८	४४	१५१	१११	३९	३२०	+	२१.९४	+	२०.६०	+	२५.४४
२.	वाई	१९५१	८८	७२	१६	४२	३४	८	४७	३८	८	१४०	-	-	-	-	-	-
		१९६१	१०५	८७	१८	४९	४०	९	५६	४७	९	१७६	+	१८.७१	+	२०.४९	+	१०.७३
		१९७१	१२५	१०४	२१	६०	४९	११	६५	५५	१०	२११	+	१८.४३	+	१९.७२	+	१८.०३
		१९८१	१४३	११९	२५	६८	५५	१२	७५	६३	१२	२४१	+	१४.४८	+	१३.९३	+	१७.२१
३.	खांडाळा	१९५१	४८	४८	-	२३	२३	-	२५	२५	-	९१	-	-	-	-	-	-
		१९६१	६३	६३	-	३१	३१	-	३२	३२	-	१२०	+	३१.३३	+	३१.३३	-	-
		१९७१	७२	७०	२	३५	३४	१	३७	३६	१	१३७	+	१३.८८	+	१०.००	-	-
		१९८१	८३	८३	-	४०	४०	-	४३	४३	-	१५७	+	१४.८०	+	१८.७५	-	-
४.	कोरेगांव	१९५१	११६	९४	२२	५६	४५	११	५९	४९	११	१२२	-	-	-	-	-	-
		१९६१	१३९	१२२	१७	६७	५९	९	७२	६३	८	१४७	+	२०.०१	+	२०.७२	(-)	२१.९७
		१९७१	१६४	१४४	२१	८०	६९	११	८४	७४	१०	१७४	+	१८.४५	+	१७.९८	+	२१.८६
		१९८१	१९१	१५३	३७	९१	७२	१९	१००	८१	१८	२०२	+	१५.९०	+	६.७४	+	७९.६६

तक्ता क्रमांक -१.२ (चालू)

	१	२	३	४	५	६	७	८	९	१०	११	१२	१३	१४	१५
५. फलटण	१२५१	१००	८८	१२	५०	४४	६	५०	४४	६	८५	-	-	-	-
	१२६१	१४०	१२१	१२	७१	६१	१०	६२	६१	२	११२	+ ४०.४१	+ ३८.१८	+ ५६.५१	
	१२७१	१८७	१६०	२७	२६	८१	१४	२१	७२	१२	१५८	+ ३३.२१	+ ३२.००	+ ४०.८०	
	१२८१	२२४	१२०	३४	११४	२६	१८	११०	२४	१६	१२०	+ २०.०४	+ १८.२६	+ २६.४६	
६. माण	१२५१	८३	७४	२	४१	३७	५	४२	३७	५	५८	-	-	-	-
	१२६१	२२	८२	१०	४२	४४	५	५०	४५	५	६२	+ १२.०२	+ १२.७४	+ १३.७८	
	१२७१	१२१	१०८	१३	६०	५४	६	६१	५४	६	८४	+ २१.४७	+ २१.४४	+ २१.७४	
	१२८१	१४५	१३०	१५	७१	६४	७	७४	६७	७	१०१	+ २०.२६	+ २०.७१	+ १६.४४	
७. खाटाव	१२५१	१३१	११२	१२	६४	५८	६	६७	६१	६	१००	-	-	-	-
	१२६१	१५६	१५६	-	७६	७६	-	८०	८०	-	११८	+ १८.७०	+ ३०.६३	-	-
	१२७१	१७८	१७८	-	८६	८६	-	२२	२२	-	१३५	+ १३.८३	+ १३.८३	-	-
	१२८१	२०३	२०३	-	२६	२६	-	१०७	१०७	-	१५४	+ १४.२०	+ १४.२०	-	-
८. कराड	१२५१	२०८	१६२	३२	१०४	८४	२०	१०४	८५	१२	१२८	-	-	-	-
	१२६१	२५२	२१८	३४	१२६	१०८	१८	१२५	११०	१६	२३५	+ २१.०२	+ २८.७२	(-)१२.६२	
	१२७१	३११	२६१	५०	१५७	१३०	२७	१५४	१३०	२३	२२१	+ २३.६०	+ १२.७२	+ ४८.६१	
	१२८१	३८३	३२८	५४	१२४	१६५	२२	१८८	१६३	२५	३५८	+ २३.०४	+ २५.८७	+ ८.३२	
९. पाटण	१२५१	१४७	१४७	-	७०	७०	-	७६	७६	-	११०	-	-	-	-
	१२६१	१८१	१८१	-	८७	८७	-	२३	२३	-	१३६	+ २३.०५	+ २३.०५	-	-
	१२७१	२०८	१२५	१३	२२	२२	७	१०२	१०३	६	१५६	+ १५.१६	+ ८.०३	-	-
	१२८१	२३३	२३३	-	१०७	१०७	-	१२६	१२६	-	१७५	+ १२.२२	+ १२.६३	-	-
१०. जावली	१२५१	७१	७१	-	३३	३३	-	३८	३८	-	८०	-	-	-	-
	१२६१	८०	८०	-	३६	३६	-	४४	४४	-	२०	+ १२.६७	+ १२.६७	-	-
	१२७१	२२	२२	-	४२	४२	-	५०	५०	-	१०३	+ १४.७०	+ १४.७०	-	-
	१२८१	१०५	१०५	-	४७	४७	-	५८	५८	-	११८	+ १४.५२	+ १४.५२	-	-

तक्ता क्रमक - १.२ (चालू)

	१	२	३	४	५	६	७	८	९	१०	११	१२	१३	१४	१५
११. म"श्वर	१९५१	२०	११	१०	१०	५	५	१०	६	५	२०	-	-	-	
	१९६१	२४	१३	१२	१२	६	६	१२	७	६	१०८	+१०.१८	+१५.३४	+२३.६०	
	१९७१	३०	१६	१४	१५	८	८	१५	८	७	१३४	+२३.८०	+२६.५६	+२१.०१	
	१९८१	३६	१९	१८	१९	९	१०	१८	१०	८	१६१	+२०.८१	+१७.६१	+२४.४१	

टीप :- लोकसंख्येचे आकडे हजारांत स्मांतरित केल्यामुळे एकूण बेरीज न जुळण्याची शक्यता आहे.

आधार :- १९५१, १९६१, १९७१ व १९८१ जनगणना प्रकाशने.

तक्ता क्रमांक - १.३

१९८१ च्या जनगणनेप्रमाणे लोकसंख्या गटानुसार गावाचे तालुकावार वर्गीकरण.

(लोकसंख्या श्रेकडयात)

जिल्हा - सातारा

अ. क्र. :	जिल्हा/ तालुका	वस्ती असलेली गावे									
		२०० पेक्षा कमी		२०० ते ४९९		५०० ते ९९९		१००० ते १९९९		२००० ते ४९९९	
		संख्या	लोकसंख्या	संख्या	लोकसंख्या	संख्या	लोकसंख्या	संख्या	लोकसंख्या	संख्या	लोकसंख्या
१:	२	३	४	५	६	७	८	९	१०	११	१२
१.	सातारा	११	१५	५०	१८३	४७	३३७	४६	६५२	२७	७९२
२.	वाई	१२	१५	२१	७९	२३	१६८	२७	३७४	१५	३९६
३.	खांडाळा	-	-	६	२३	२३	१६१	२२	३०४	७	१७९
४.	कोरेगांव	१	२	१०	४२	२३	१७२	४२	६३०	२३	६८९
५.	फलटण	-	-	१५	५७	३१	२१८	३४	४७९	३३	९४२
६.	माण	१	२	११	३७	३०	२३५	३२	४३६	१५	४५५
७.	खाटाव	३	१	२	८	२५	१८९	२९	३९४	२७	८०४
८.	कराड	१	२	१६	६०	२८	२०७	६०	८७२	४८	१४४४
९.	पाटण	२०	२०	७१	२६३	८८	६२६	५४	७११	२०	५३०
१०.	जावली	४८	५०	६७	२२१	५९	३९९	२४	३०४	२	७९
११.	महाबळेश्वर	१९	२८	२५	८३	१०	६६	१	११	-	-
१२.	सातारा जिल्हा	११६	१३४	२९४	१०५५	३८७	२७७९	३७१	५१६९	२१७	६३११

तक्ता क्रमांक १.३ (चालू)

अ. क्र.	जिल्हा/तालुका	वस्ती असलेली गावे						ओसाड गावांची संख्या
		५००० ते ९९९९		१०,००० आणि त्याहून जास्त		एकूण		
		संख्या	लोकसंख्या	संख्या	लोकसंख्या	संख्या	लोकसंख्या	
१	२	१३	१४	१५	१६	१७	१८	१९
१.	सातारा	२	११४	-	-	१८३	२०९३	१
२.	वाई	२	१५३	-	-	१००	११८६	-
३.	खांडाळा	१	५५	१	१०२	६०	८२६	१
४.	कोरेगांव	-	-	-	-	९९	१५३५	-
५.	फत्तण	३	२०४	-	-	११६	१९०२	१
६.	माण	२	१४०	-	-	९१	१३०५	-
७.	खाटाव	८	५००	१	१३२	९५	२०२७	१
८.	कराड	८	५५६	१	१४२	१६२	३२८३	१
९.	पाटण	३	१८३	-	-	२५६	२३३३	९
१०.	जावली	-	-	-	-	२००	१०५३	६
११.	महाबळेश्वर	-	-	-	-	५५	१८८	-
१२.	सातारा जिल्हा	२९	१९०४	३	३७६	१४१७	१७७२९	२०

टीप :- आकडे (१०) (११) (१२) केल्याने बेरजा जुळणार नाहीत.

आधार :- १९८१ जनगणना प्रकाशन.

तक्ता क्रमांक - १.४

१९८१ च्या जनगणनेप्रमाणे लोकसंख्या गटानुसार शहराचे तालुकावार वर्गीकरण.

जिल्हा - सातारा

(लोकसंख्या-"०००")

अ. क्र.	जिल्हा/ तालुका	लोकसंख्येप्रमाणे शहरांची संख्या													
		५००० पेक्षा कमी		५००० ते ९९९९		१०००० ते १९९९९		२०००० ते ४९९९९		५०००० ते ९९९९९		१००००० व त्याहून अधिक		सकूण शहरे	
१	२	३	४	५	६	७	८	९	१०	११	१२	१३	१४	१५	१६
सातारा जिल्हा	-	-	२	१८	४	५२	२	५२	२	१३७	-	-	१०	२६६	
तालुके															
१. सातारा	-	-	-	-	-	-	-	-	-	१	८३	-	-	१	८३
२. वाई	-	-	-	-	-	-	-	१	२५	-	-	-	-	१	२५
३. खांडाळा	-	-	-	-	-	-	-	-	-	-	-	-	-	-	-
४. कोरेगांव	-	-	-	-	३	३७	-	-	-	-	-	-	-	३	३७
५. फगतण	-	-	-	-	-	-	-	१	३४	-	-	-	-	१	३४
६. माण	-	-	-	-	१	१५	-	-	-	-	-	-	-	१	१५
७. खाटाव	-	-	-	-	-	-	-	-	-	-	-	-	-	-	-
८. कराड	-	-	-	-	-	-	-	-	-	१	५४	-	-	१	५४
९. पाटण	-	-	-	-	-	-	-	-	-	-	-	-	-	-	-
१०. जावली	-	-	-	-	-	-	-	-	-	-	-	-	-	-	-
११. महाबळेश्वर	-	-	२	१८	-	-	-	-	-	-	-	-	-	२	१८

टीप :- आकडे पूर्णांकांत केल्याने बेरजा जुळणार नाहीत.

आधार :- १९८१ जनगणना प्रकाशन.

तक्ता क्रमांक - १.५

१९८१ च्या जनगणनेनुसार काम करणारे व काम न करणारे यांची संख्या.

जिल्हा - सातारा

(आम्हे शोकडयात)

अ. क्र.	जिल्हा/ तालुका	ग्रामीण नागरी एकूण	काम करणाऱ्यांचा वर्ग							
			शेतकरी	शेतमजूर	धारगृती उद्योग वस्तुनिर्माण प्रक्रिया सेवा व दुरुस्ती इत्यादि.	इतर काम करणारे	एकूण काम करणारे	सीमांतिक काम करणारे	एकूण काम न करणारे	एकूण लोकसंख्या
१	२	३	४	५	६	७	८	९	१०	११
	जिल्हा एकूण	ग्रामीण नागरी एकूण	३५३९ ८० ३६१९	१२१९ ३९ १२५९	१५५ ३२ १८७	११८२ ५९५ १७७७	६०९५ ७४७ ६८४२	१५६२ ४३ १६०६	१००७१ १८६८ ११९३९	१७७२९ २६५८ २०३८७
	तालुके									
१.	सातारा	ग्रामीण नागरी एकूण	३९७ ५ ४०३	१०७ ३ ११०	१९ ९ २८	१७५ २०५ ३८०	६९८ २२२ ९२१	२१० ८ २१८	११८४ ६०३ १७८७	२०९३ ८३३ २९२६
२.	वाई	ग्रामीण नागरी एकूण	२८३ १३ २९६	७८ ५ ८३	९ ३ ११	७० ५३ १२३	४४० ७३ ५१३	९६ ४ ९९	६५० १७० ८२०	११८६ २४७ १४३२
३.	खंडाळा	ग्रामीण नागरी एकूण	१५५ - १५५	४८ - ४८	११ - ११	६८ - ६८	२८२ - २८२	६६ - ६६	४७८ - ४७८	८२६ - ८२६
४.	कोरेगांव	ग्रामीण नागरी एकूण	२४३ २५ २६८	९८ १२ ११०	१२ ३ १५	९७ ६७ १६०	४५० १०३ ५५२	१८९ १६ २०५	८९६ २५३ ११४८	१५३५ ३७१ १९०६

तक्ता क्रमांक - १.५ (चालू)

१	२	३	४	५	६	७	८	९	१०	११
५. फलटणा	ग्रामीण	३४२	२७०	१७	११७	७४६	१०१	१०५४	१९०२	
	नागरी	११	६	५	७४	९५	३	२४१	३३९	
	सकूण	३५३	२७५	२२	१९१	८४१	१०४	१२९५	२२४०	
६. माण	ग्रामीण	३१०	९५	१४	६४	४८३	९६	७२६	१३०५	
	नागरी	१८	८	६	१७	४८	५	९४	१४७	
	सकूण	३२७	१०३	२०	८१	५३०	१०१	८२१	१४५२	
७. छाटाव	ग्रामीण	४२२	१२७	२३	११२	६८३	१८०	११६३	२०२७	
	नागरी	-	-	-	-	-	-	-	-	
	सकूण	४२२	१२७	२३	११२	६८३	१८०	११६३	२०२७	
८. कराड	ग्रामीण	५४१	२६३	२६	२८५	१११५	२०५	१९६४	३२८३	
	नागरी	८	६	४	१३३	१५१	६	३८६	५४४	
	सकूण	५४९	२६९	३०	४१८	१२६६	२११	२३५०	३८२७	
९. पाटणा	ग्रामीण	४९५	९०	१८	११७	७२१	३१४	१२९८	२३३३	
	नागरी	-	-	-	-	-	-	-	-	
	सकूण	४९५	९०	१८	११७	७२१	३१४	१२९८	२३३३	
१०. जावली	ग्रामीण	३०६	३९	६	५४	४०५	१०२	५४६	१०५३	
	नागरी	-	-	-	-	-	-	-	-	
	सकूण	३०६	३९	६	५४	४०५	१०२	५४६	१०५३	

तक्ता क्रमांक - १.५ (चालू)

१ :	२ :	३ :	४ :	५ :	६ :	७ :	८ :	९ :	१० :	११ :
११. महाबळेश्वर	ग्रामीण	४५	६	१	२२२	७३	३	११२	१८८	
	नागरी	१	०	२	५१	५४	१	१२२	१७७	
	एकूण	४५	६	३	७३	१२७	४	२३४	३६५	

टीप :- ^{१)} xx यांत पशुसंवर्धन, जंगलकाम, मच्छीमारी, शिकार, मळे, फळबाग आणि तत्संबंधी क्षेत्रातसेच खाणा व दगडकाम करणा-यांचा समावेश आहे. त्याचप्रमाणे बांधकाम, व्यापार व वाणिज्य, परिवहन, साठवण व दळणावळ, धारगुती उदयोगाखोरीज वस्तुनिर्माण, प्रक्रियासेवा व दुरुस्ती व इतर यांचा समावेश आहे.

२) आकडे पूर्णांकांत केल्याने जुळणार नाहीत.

३) ० = ५० पेक्षा कमी.

आधार :- १९८१ जनगणना प्रकाशन.

तक्ता क्रमांक - १.६

लोकसंख्येचे (अ) वयोगटानुसार व (ब) धामानुसार वर्गीकरण.

जिल्हा - सातारा

अ) वयोगटानुसार लोकसंख्या (१९७१ ची जनगणना)

(आकडे शोकड्यांत)

बाब	: सर्व वयोगट	: ० - १४	: १५ - १९	: २० - २४	: २५ - २९	: ३० - ३९	: ४० - ४९	: ५०-५९	: ६० व त्या व	: वय
१	: २	: ३	: ४	: ५	: ६	: ७	: ८	: ९	: १०	: अनिर्दिष्ट
एकूण	१७२४४	७४६०	१४८७	१२१९	११३९	१९९४	१६१२	११३६	१२२६	१
ग्रामीण	१५००२	६५६७	१२३९	९९३	९६७	१७१६	१४१०	१००६	११०३	१
नागरी	२२४३	८९३	२४८	२२६	१७२	२७८	२०२	१३०	१२३	-

ब) धामानुसार लोकसंख्या (१९८१ ची जनगणना)

(आकडे शोकड्यांत)

बाब	: सर्वधर्म	: बौद्ध	: ख्रिश्चन	: हिंदू	: जैन	: मुस्लिम	: शीखा	: इतर	: धर्म अनिर्दिष्ट
१	: २	: ३	: ४	: ५	: ६	: ७	: ८	: ९	: १०
एकूण	२०३८७	१०३०	३०	१८३४३	११३	८६५	२	२	२
ग्रामीण	१७७२९	९०७	१४	१६२२८	४७	५३०	१	१	२
नागरी	२६१८	१२३	१६	२११५	६६	३३५	१	२	x

टीप :- १) शोकड्यांमध्ये आकडे समांतरित केल्यामुळे बेरीज जुळणार नाही.

२) x = ५० पेक्षा कमी.

आधार :- जनगणना प्रकाशन.

तक्ता क्रमांक - १.७ (अ)

१९७१ च्या जनगणनेनुसार अनुसूचित जाती व अनुसूचित जमाती व १९७७ करिता सुधारित आकडेवारी.

जिल्हा - सातारा

(आकडे हजारात)

जिल्हा/तालुका	सकूण	अनुसूचित जाती			अनुसूचित जमाती			नवबुध्द			सकूण		
		ग्रामीण	व्यक्ती	पुरुष	स्त्रिया	व्यक्ती	पुरुष	स्त्रिया	व्यक्ती	पुरुष	स्त्रिया	व्यक्ती	पुरुष
१	२	३	४	५	६	७	८	९	१०	११	१२	१३	१४
जिल्हा सकूण	सकूण ९३(९५)	४७	४७	४(११)	२	२	१,००	४८	५२	१,९६	९६	१,००	
	ग्रामीण ७९	३९	४०	३	२	२	९०	४३	४७	१,७२	८३	८८	
	नागरी १४	७	७	१	०	०	१०	५	५	२४	१३	१२	
तालुके :-													
१. सातारा	सकूण १४(१४)	७	७	१(२)	०	०	१०	५	५	२४	१२	१२	
	ग्रामीण ८	४	४	०	०	०	८	४	५	१७	८	९	
	नागरी ५	३	३	१	०	०	२	१	१	७	४	३	
२. वाई	सकूण ४(४)	२	२	१(३)	०	०	९	४	५	१३	६	७	
	ग्रामीण ३	१	१	१	०	०	८	४	५	१२	६	७	
	नागरी १	१	१	०	०	०	१	०	०	१	०	०	
३. खांडाळा	सकूण ३(३)	२	२	०(०)	०	०	४	२	२	७	३	३	
	ग्रामीण ३	२	२	०	०	०	४	२	२	७	३	३	
	नागरी ०	०	०	०	०	०	०	०	०	०	०	०	
४. कोरेगांव	सकूण ८(८)	४	४	०(१)	०	०	९	४	५	१७	८	९	
	ग्रामीण ७	३	४	०	०	०	८	४	५	१६	८	९	
	नागरी १	१	०	१	०	०	१	०	०	१	०	०	
५. फलटण	सकूण १४(१५)	७	७	०(१)	०	०	१३	७	७	२८	१४	१४	
	ग्रामीण १२	६	६	०	०	०	११	६	६	२४	१२	१२	
	नागरी २	१	१	१	०	०	२	१	१	४	२	२	

तक्ता क्रमांक - १.७ (अ) चास

१	२	३	४	५	६	७	८	९	१०	११	१२	१३	१४
६. साण	एकूण	१० (१०)	५	५	x(x)	x	x	५	३	३	१५	७	७
	ग्रामीण	८	४	४	x	x	x	५	३	३	१३	७	७
	नागरी	१	१	१	x	x	x	x	x	x	२	१	१
७. खटाव	एकूण	११ (११)	५	५	x(x)	x	x	८	४	४	१९	९	१०
	ग्रामीण	११	५	५	x	x	x	८	४	४	१९	९	१०
	नागरी	-	-	-	-	-	-	-	-	-	-	-	-
८. कराड	एकूण	१९ (२०)	९	९	x(x)	x	x	१८	८	१०	३७	१८	१९
	ग्रामीण	१७	८	८	x	x	x	१६	८	९	३३	१६	१७
	नागरी	२	१	१	x	x	x	२	१	१	४	२	२
९. पाटण	एकूण	८ (८)	४	४	x(x)	x	x	१५	७	८	३३	११	१२
	ग्रामीण	८	४	४	x	x	x	१४	७	७	३३	१०	११
	नागरी	१	x	x	x	x	x	१	१	१	३	१	१
१०. जावली	एकूण	२ (२)	१	१	१(x)	१	x	६	३	३	९	४	५
	ग्रामीण	२	१	१	१	१	x	६	३	३	९	४	५
	नागरी	-	-	-	-	-	-	-	-	-	-	-	-
११. अश्वर	एकूण	१ (१)	१	१	x(x)	x	x	३	१	१	४	२	२
	ग्रामीण	x	x	x	x	x	x	१	१	१	१	१	१
	नागरी	१	१	x	x	x	x	१	१	१	३	१	१

टीप :- १) x = ५०० पेक्षा कमी.

२) आकडे हजारात रूमांतरित केल्यामुळे बेरजा जुळ्णार नाहीत.

३) कसाल दिलेले अनुसूचित जाती व अनुसूचित जमातीचे आकडे सुधारित आकडे आहेत. मुख्य प्रबंधक व भूतपूर्व जनगणना आयुक्त यांच्या १९७६ च्या अधिनियमांमधील अनुसूचित जाती आणि अनुसूचित जमातीचा आदेश (सुधारणा) यामधील उपविभाग (५) चा उपविभाग (४) अन्वये आकडेवारीत ही सुधारणा करणे आवश्यक होते. लिंगवार व क्षेत्रवार आकड्यांची फोड उपलब्ध नाही.

आधार :- जनगणना प्रकाशन - १९७१.

तक्ता क्रमांक - १.७ (ब)

१९८१ च्या जनगणनेनुसार अनुसूचित जाती व जमाती करिता सुधारित आकडेवारी.

जिल्हा - सातारा

(आकडे हजारात)

अ.क्र. :	जिल्हा/ तालुका :	सकण ग्रामीण नागरी	अनुसूचित जाती			अनुसूचित जमाती		
			व्यक्ती	पुरुष	स्त्रिया	व्यक्ती	पुरुष	स्त्रिया
१	२	३	४	५	६	७	८	
सातारा जिल्हा		सकण	१२७	६३	६३	१३	७	६
		ग्रामीण	१०५	५२	५३	१२	६	६
		नागरी	२२	११	११	१	१	१
तालुके :-								
१.	सातारा	सकण	१८	९	९	२	१	१
		ग्रामीण	१०	५	५	२	१	१
		नागरी	८	४	४	X	X	X
२.	वाई	सकण	६	३	३	२	१	१
		ग्रामीण	४	२	२	२	१	१
		नागरी	२	१	१	X	X	X
३.	डांडाळा	सकण	४	२	२	१	X	X
		ग्रामीण	४	२	२	१	X	X
		नागरी	१	१	१	१	१	१
४.	कोरेगांव	सकण	१०	५	५	१	१	१
		ग्रामीण	७	४	४	१	X	X
		नागरी	३	१	१	X	X	X
५.	फलटण	सकण	२१	११	१०	१	१	१
		ग्रामीण	१७	९	८	१	१	१
		नागरी	४	२	२	X	X	X
६.	माण	सकण	१३	६	६	X	X	X
		ग्रामीण	११	६	५	X	X	X
		नागरी	२	१	१	X	X	X

तक्ता क्रमांक - १.७ (ब) (चालू)

१	२	३	४	५	६	७	८
७. खाटाव	एकूण ग्रामीण नागरी	१४ १४ -	७ ७ -	७ ७ -	१ १ -	X X -	X X -
८. कराड	एकूण ग्रामीण नागरी	२६ २३ ३	१३ १२ २	१३ ११ २	१ १ X	X X X	X X X
९. पाटणा	एकूण ग्रामीण नागरी	१० १० -	५ ५ -	५ ५ -	१ १ -	१ १ -	१ १ -
१०. जावली	एकूण ग्रामीण नागरी	३ ३ -	१ १ -	१ १ -	२ २ -	१ १ -	१ १ -
११. महाबळेश्वर	एकूण ग्रामीण नागरी	३ १ २	१ X १	१ X १	१ १ X	१ १ X	१ १ X

तळटीप :- १) X = ५०० पेक्षा कमी लोकसंख्या.

२) आकडे हजारात स्मांतरित केल्यामुळे काही बाबतीत तालुक्यांची बेरीज एकूणाशी जुळणार नाही.

आधार :- १९८१ जनगणना प्रकाशन.

तक्ता क्रमांक - १.८

भिंती/छप्परे घांसाठी वापरलेल्या साधन सामग्री नुसार घाराचे वर्गीकरण.

जिल्हा - सातारा

(१९७१ ची जनगणना)

अ.क्र. : १ :	बाब २	:	संख्या ३
	एकूण जनगणना घारे	एकूण	४२०३९०
		ग्रामीण	३६६६७०
		नागरी	५३७२०
१:	<u>भिंतीची सामग्री :-</u>		
	१) गवत, पाने, वेळू व बांबू	एकूण	३८४६५
		ग्रामीण	३६३९५
		नागरी	२०७०
	२) माती	एकूण	९३२५
		ग्रामीण	८५६०
		नागरी	७६५
	३) कच्च्या विटा	एकूण	३९१००
		ग्रामीण	३१९७०
		नागरी	७१३०
	४) लाकूड	एकूण	३४९५
		ग्रामीण	२८८०
		नागरी	६१५
	५) पक्क्या विटा	एकूण	६८५६०
		ग्रामीण	४०७००
		नागरी	२७८६०
	६) गॅल्व्हनाईज्ड लोखंडी किंवा इतर धातुचे पत्रे	एकूण	५५२५
		ग्रामीण	३१३०
		नागरी	२३९५
	७) दगड	एकूण	२५३०७०
		ग्रामीण	२४११६०
		नागरी	११८९०
	८) सिमेंट कोंक्रीट	एकूण	१८१०
		ग्रामीण	१०२०
		नागरी	७९०
	९) वर उल्लेखिलेल्या व्यतिरिक्त वापरलेली इतर सामग्री	एकूण	१०४०
		ग्रामीण	८३५
		नागरी	२०५

तक्ता क्रमांक -१.८ (चालू)

१ :	२	:	३
२) छपरासाठी वापरलेली सामग्री :-			
१) गवत, पाने, वेळू, माती, कच्च्या विटा किंवा बांबू	एकूण		६०७२०
	ग्रामीण		५२६२०
	नागरी		८१००
२) कौल, तक्ती दगड, कंकर	एकूण		१९५२५०
	ग्रामीण		१८२३९०
	नागरी		१२८६०
३) पन्हाळीचे लोखाडी पत्रो, जस्ताचे किंवा धातुचे पत्रो	एकूण		१५४९००
	ग्रामीण		१२६०६५
	नागरी		२८८३५
४) अस्बेस्टॉस सिमेंटचे पत्रो	एकूण		२७५०
	ग्रामीण		१३६०
	नागरी		१३९०
५) विटा व चुना	एकूण		४१५
	ग्रामीण		३३५
	नागरी		८०
६) दगड	एकूण		१०३०
	ग्रामीण		७९०
	नागरी		२४०
७) सिमेंट कोंक्रीट स्लॅब	एकूण		३९६०
	ग्रामीण		१९१५
	नागरी		२०४५
८) इतर वर उल्लेखिलेल्या व्यतिरिक्त वापरलेली सामग्री.	एकूण		१३६५
	ग्रामीण		११९५
	नागरी		१७०

आधार :- १९७१ जनगणना प्रकाशन (भाग -चार.)
धारबांधणी अहवाल.

तक्ता क्रमांक - १०९
=====

आकार व मालकीच्या स्थितीनुसार ग्रामीण/नागरी क्षेत्रातील कुटुंबाचे वर्गीकरण.

जिल्हा - सातारा

(१९७१ जनगणनेनुसार)
(संख्या)

अ. क्र. :	बाब	ग्रामीण	नागरी	एकूण
१ :	२	३	४	५
१.	१) एकूण कुटुंबे	२६५१९५	४१५३०	३०६७२५
	२) घरांच्या मालकीबाबतची स्थिती :-			
	अ) स्वतःची घारे असलेली	२४३५४५	१८९३५	२६२४८०
	ब) भाड्याच्या घारात राहणारी	२१६५०	२२५९५	४४२४५
२.	एक व्यक्ती कुटुंब :-			
	१) एकूण कुटुंबे	१७४४०	३७९०	२१२३०
	२) घरांच्या मालकीबाबतची स्थिती :-			
	अ) स्वतःची घारे असलेली	१४०८५	९१०	१४९९५
	ब) भाड्याच्या घारात राहणारी	३३५५	२८८०	६२३५
३.	दोन व्यक्तींची कुटुंबे :-			
	१) एकूण कुटुंबे	२३२९०	४६१५	२७९०५
	२) घरांच्या मालकीबाबतची स्थिती :-			
	अ) स्वतःची घारे असलेली	२०३४०	१५०५	२१८४५
	ब) भाड्याच्या घारात राहणारी	२९५०	३११०	६०६०
४.	तीन व्यक्तींची कुटुंबे :-			
	१) एकूण कुटुंबे	२९७५०	४८१५	३४५६०
	२) घरांच्या मालकीबाबतची स्थिती :-			
	अ) स्वतःची घारे असलेली	२६७००	१५१५	२८२१५
	ब) भाड्याच्या घारात राहणारी	३०५५	३३००	६३५५
५.	चार व्यक्तींची कुटुंबे :-			
	१) एकूण कुटुंबे	३६१२०	५७५०	४१८७०
	२) घरांच्या मालकीबाबतची स्थिती :-			
	अ) स्वतःची घारे असलेली	३३०७०	२०५०	३५१२०
	ब) भाड्याच्या घारात राहणारी	३०५०	३७००	६७५०

तक्ता क्रमांक — १.९ (चालू)

१ :	२	३	४	५
६. पांच व्यक्तींची कुटुंबे :-				
१) एकूण कुटुंबे	३९१२०	५७५०	४४८७०	
२) घारांच्या मालकीबाबतची स्थिती :-				
अ) स्वतःची घारे असलेली	३३०७०	२०५०	३५१२०	
ब) भाड्याच्या घारात राहणारी	३०५०	३७००	६७५०	
७. सहा किंवा अधिक व्यक्तींची कुटुंबे :-				
१) एकूण कुटुंबे	११८९६५	१७०४०	१३६००५	
२) घारांच्या मालकीबाबतची स्थिती :-				
अ) स्वतःची घारे असलेली	११२६५०	१०५२५	१२३१७५	
ब) भाड्याच्या घारात राहणारी	६३१५	६५१५	१२८३०	
८. निर्देशित न केलेल्या व्यक्तींची कुटुंबे :-				
१) एकूण कुटुंबे	६०	२०	८०	
२) घारांच्या मालकीबाबतची स्थिती :-				
अ) स्वतःची घारे असलेली	६०	—	६०	
ब) भाड्यांच्या घारात राहणारी	—	२०	२०	

आधार :- १९७१ जनगणना प्रकाशन (भाग-दोन)

घारेबांधणी अहवाल.

तक्ता क्रमांक - १.१०

अपंगतेनुसार जिल्हयातील अपंगाची संख्या (१९८१ ची जनगणना)

जिल्हा - सातारा

अ.क्र. : १	जिल्हा/तालुका : २	पूर्णातः अंधा : ३	पूर्णातः पांगळे ४	पूर्णातः मूक ५	एकूण ६
	सातारा जिल्हा	२६७	८५१	२०१	२७१९
	<u>तालुके :-</u>				
१.	सातारा	५५	७२	७८	२०५
२.	वाई	५३	५२	६३	१६८
३.	खांडाळा	८४	३६	४७	१६७
४.	कोरेगांव	२८	६७	७२	२४४
५.	फलटण	१५२	८२	१०६	३४०
६.	साण	१०७	२६	८०	२८३
७.	खाटाव	७३	८२	११२	२८१
८.	कराड	१७४	१३२	१४६	४५२
९.	पाटण	२७	१४५	११०	३५२
१०.	जावली	५२	६५	५३	१७०
११.	महाबळेश्वर	१५	१५	२०	५०

आधार :- १९८१ जनगणना प्रकाशन.

तक्ता क्रमांक - १.११

जनगणना घारे आणि त्यांचा वापर (१९८१ ची जनगणना)

जिल्हा - सातारा

अ.क्र.	१	२	३	४	५	६	७	८	९	१०	११	१२	१३	१४	१५
सकूण	सकूण	जनगणनेच्या	जनगणना घारांचा वापर	कारखाने	रेस्टॉरंटस	करमणूक	पूजा	इतर	ग्रामीण	जनगणना	सुस्वातीला	यंत्रांशा	मिठाई	पंचायत	स्था
नागरी	घारे	रिकामी	राहणे	दुकान	यंत्रा	हॉटेल	उपहार	व्यवसायाची	ठा, कार्य	ची दुकाने	घारे,	ने			
		असलेली घारे	आणि	शा	धर्म	घारे	घारे आणि	ठा, छपरे	आणि	सांस्कृ	(देवळे)				
			राहणे	ठा	शाळा	सोडून	कार्यालये	इत्यादि	उपहार	तिक	चर्च				
					(कुटिःपर्यटन	दुकाने			गृहे	केंद्रे	इ.	मशाी			
					रौघी	घारे					पूजा	दी			
					ग)सह	इत्या						स्थाने	गुरु		
					आणि	दि.						सोडून	व्दार		
					राहणे								वगैरे		

१.	सकूण	५०९६४०	४६१५०	३५०४००	४२८०	८९६५	२८०	८१३०	३३१५	८७४५	१२४५	७७०	८१७०	६९१९०
२.	ग्रामीण	४४२३७५	३९७९५	३०५६१५	३२९०	७५९५	१३५	४८३०	२३९५	५९९०	८२५	६४५	७४३०	६३८३०
३.	नागरी	६७२६५	६३५५	४४७८५	९९०	१३७०	१४५	३३००	९२०	२७५५	४२०	१२५	७४०	५३६०

आधार :- १९८१ जनगणना प्रकाशन.

तक्ता क्रमांक - २:१

निवडक केंद्रातील पर्जन्य दिवसांची संख्या व एकूण पर्जन्य - वर्षा-१९८५

जिल्हा - सातारा

(पर्जन्य शिलीमीटरमध्ये)

अ. क्र.	सुहिता, व. वर्षा	सातारा		वाड		बोडाला		कोरगाव		सतसरी		दिवडी							
		सरासरी	पर्जन्य दिवसांची संख्या	पर्जन्य	सरासरी	पर्जन्य	सरासरी	पर्जन्य	सरासरी	पर्जन्य	सरासरी	पर्जन्य	सरासरी	पर्जन्य					
१	२	३	४	५	६	७	८	९	१०	११	१२	१३	१४	१५	१६	१७	१८	१९	२०
१.	जानेवारी-८५	३	-	-	२	-	-	६	-	-	४	-	-	५	-	-	६	-	-
२.	फेब्रुवारी-८५	१	-	-	१	-	-	१	-	-	२	-	-	१	-	-	१	-	-
३.	मार्च-१९८५	३	-	-	४	-	-	३	-	-	५	-	-	४	-	-	३	-	-
४.	एप्रिल-१९८५	१८	१	३	१५	२	१५	१२	-	-	१७	-	-	१०	६	१५	१२	१४	
५.	मे - १९८५	३५	१	६	३८	२	१५	२६	-	-	३८	३	१६	२५	-	३१	२	२९	
६.	जून-१९८५	१३५	७	६१	११२	५	२२	७२	६	७१	२८	७	६१	८८	७	८०	७१	५	३६
७.	जुलै-१९८५	३७०	१६	६४	२०२	११	१६०	१०६	७	२१	१२२	१२	१२७	५१	५	३२	५४	५	८३
८.	ऑगस्ट-१९८५	१२७	१४	१४३	१०५	७	१२८	६०	५	७१	१०८	५	७७	५०	५	३०	४६	४	२०
९.	सप्टेंबर-१९८५	१२५	४	१०२	११५	३	६८	१०३	३	८७	१२२	४	७८	१२७	५	१०६	१२३	५	८०
१०.	ऑक्टोबर-८५	८२	७	११०	७५	७	१४४	६२	७	३३८	७४	४	७२	६६	४	८८	६७	४	१२४
११.	नोव्हेंबर-८५	४२	१	५१	३२	१	९	३४	१	२०	३७	१	३	३६	-	-	३७	२	३२
१२.	डिसेंबर-१९८५	७	-	-	५	-	-	५	-	-	४	-	-	९	-	-	८	-	-
एकूण		१०२५	५१	५६७	७१०	३८	६३१	५०४	२२	६७८	७०७	३८	४२६	४७३	२७	३४२	४६२	२८	५५८

तक्ता क्रमांक - २.१ (चालू)

अ. क्र.	महिना व वर्ष	वडूज			कराड			पाटणा			मेढा			महाबळेश्वर		
		सरासरी	पर्जन्य	पर्जन्य	सरासरी	पर्जन्य	पर्जन्य	सरासरी	पर्जन्य	पर्जन्य	सरासरी	पर्जन्य	पर्जन्य	सरासरी	पर्जन्य	पर्जन्य
१	२	२१	२२	२३	२४	२५	२६	२७	२८	२९	३०	३१	३२	३३	३४	३५
		दिवसाची संख्या	दिवसाची संख्या	दिवसाची संख्या	दिवसाची संख्या	दिवसाची संख्या	दिवसाची संख्या	दिवसाची संख्या	दिवसाची संख्या	दिवसाची संख्या	दिवसाची संख्या	दिवसाची संख्या	दिवसाची संख्या	दिवसाची संख्या	दिवसाची संख्या	दिवसाची संख्या
१.	जानेवारी-१९८५	६	-	-	४	-	-	३	-	-	४	-	-	३	-	-
२.	फेब्रुवारी-१९८५	१	-	-	१	-	-	१	-	-	१	-	-	२	-	-
३.	मार्च-१९८५	५	-	-	५	-	-	५	-	-	४	२	९	७	-	-
४.	एप्रिल-१९८५	१४	-	-	१७	३	४०	१८	-	-	२५	१	५	३०	२	५३
५.	मे - १९८५	३३	१	१०	४१	२	१८	३४	२	१५	३६	२	४५	५५	५	२१
६.	जून - १९८५	८६	६	४६	९६	६	६९	२५१	१३	२४९	२६०	१३	२००	८९८	३०	१११८
७.	जुलै - १९८५	७५	१२	८६	१९६	२०	१३०	८१४	२५	३७६	७२४	२३	३६६	२५२१	३१	१६०४
८.	ऑगस्ट-१९८५	५५	११	३६	११७	२२	१८२	४१८	२४	४१४	३७३	२१	३१८	१७१५	३१	१७५१
९.	सप्टेंबर-१९८५	१२८	२	५३	९९	८	९७	१५५	६	३७	१५९	७	५७	७०९	१३	२०६
१०.	ऑक्टोबर-१९८५	७१	४	६७	९१	८	७४	९५	९	१७९	८६	७	११४	१७९	७	२१५
११.	नोव्हेंबर-१९८५	३१	-	-	४०	२	१०	३२	२	११	४६	३	१०	५७	-	-
१२.	डिसेंबर-१९८५	९	-	-	६	-	-	५	-	-	५	-	-	६	-	-
सकूण		५१२	३६	२९८	७१३	६९	६२०	१८३१	८१	१२८१	१७२३	७९	११२४	६१८२	११९	४९६८

आधार :- जिल्ह्यातील सर्व तहसिलदार.

तक्ता क्रमांक - २.२

निवडक केंद्रातील कमाल व किमान तपमान - वर्ष - १९८५

जिल्हा - सातारा

(आकडे तेल्लितअसमध्ये)

अ.क्र.	महिना	१) केंद्र - महाबळेश्वर	२) केंद्र - सातारा
		कमाल	किमान
१	जानेवारी	२६.५	१४.१
२	फेब्रुवारी	२९.०	१४.८
३	मार्च	३१.१	१८.७
४	एप्रिल	३६.६	१८.९
५	मे	३०.०	१७.६
६	जून	२०.६	१६.१
७	जुलै	१९.२	१६.५
८	ऑगस्ट	१९.०	१६.१
९	सप्टेंबर	२२.२	१५.४
१०	ऑक्टोबर	२४.२	१४.९
११	नोव्हेंबर	२५.२	१४.०
१२	डिसेंबर	२५.४	१४.४
	वर्षा	३६.६	१४.०

आधार :- प्रादेशिक संचालक, विभागीय हवामानशास्त्र कार्यालय, कुलाबा, मुंबई.

तक्ता क्रमांक - ३.१

जमिनीचा वापर.

(क्षेत्र "००" हेक्टरमध्ये)

जिल्हा - सातारा

जिल्हा/तालुका	वर्षा	एकूण	जंगल-शोतीला उपलब्ध नसलेले	लाग-कायम-कसलेल्या	एकूण-पडित जमीन	निव्वळ-एका-लाग-लागवडी	भागो-व्या-क्षेत्र	वडी-गुरे-जमिनी	(८+९+)	कसलेले-पेक्षा-वडी-लायक	लिक क्षेत्र-प्ल	क्षेत्र-बिगर-पडिक आणि-एकूण-पण-आणि-समा-विष्ट	लायक-चरण-मध्ये	+१०	चालू-इतर-ए-क्षेत्र	अधा-खा-क्षेत्र	क-लील-(८+१०+)	वेळा-एकूण-(१४+१५)	लाय-क्षेत्र	वड	केलेले	क्षेत्र	१	२	३	४	५	६	७	८	९	१०	११	१२	१३	१४	१५	१६	१७	१८
---------------	-------	------	---------------------------	-------------------	----------------	-----------------------	-------------------	----------------	--------	------------------------	-----------------	---	----------------	-----	--------------------	----------------	---------------	-------------------	-------------	----	--------	---------	---	---	---	---	---	---	---	---	---	----	----	----	----	----	----	----	----	----

जिल्हा एकूण	१९८०-८१	१०५८३	१४८६	२८७	११५२	१४३२	४१५	८३१	४५	१२२१	१०४	४६२	५६६	५७९८	८००	६५२८	६८२४																							
	१९८४-८५	१०५८३	१५२३	३३४	९३५	११६२	४८५	९१३	४६	१४४४	३०६	४६८	६७४	५७७३	७५७	६५३०	६९७८																							
१. सातारा	१९८०-८१	९१०	८५	५०	१०४	१५४	२२	१११	-	१३३	५	-	५	५३४	११३	६३६	५६१																							
	१९८४-८५	९१०	८५	४४	१०४	१४८	२२	१११	-	१३३	६६	१३	७९	४६५	६२	५३४	५६६																							
२. वाई	१९८०-८१	६१६	१२८	२७	५६	८३	७	६५	-	७२	३२	११	४३	२२१	५८	३४२	३४१																							
	१९८४-८५	६१६	१२८	-	-	-	-	७४	-	७४	१२६	२३	१४२	२६५	६२	३३४	४१४																							
३. खांडाळा	१९८०-८१	५४३	५६	२३	८८	१११	८	५७	x	६५	४	११	१५	२२६	११५	४११	३१२																							
	१९८४-८५	५४३	६४	१	८८	८२	५	५६	x	६१	३	१०	१३	३१६	५२	३७५	३३४																							
४. जोरेगांव	१९८०-८१	९२३	१०२	११	९७	१०८	३२	७०	१	१०३	२५	१५	४०	५६०	८०	६४०	६३३																							
	१९८४-८५	९२३	१०२	५१	९७	१४८	३२	७०	१	१०३	-	१३	१३	५५०	१२२	६७२	५२६																							

तक्ता क्रमांक-३.१ (चालू)

१	२	३	४	५	६	७	८	९	१०	११	१२	१३	१४	१५	१६	१७	१८
५. फलटण	१९८०-८१	११७८	८९	५०	१३२	१८२	३४	५१	-	८५	१	१५	१६	८०५	१६३	९६२	८५५
	१९८४-८५	११७८	१३९	१८	७१	८९	३७	७२	-	१०९	२	४४	४६	७९५	५९	८५४	८७८
६. माण्ट	१९८०-८१	१५०६	१३०	२०	२३१	२५१	१२२	१११	-	२३३	२७	१७७	२०४	६८८	३५	७२३	१०१४
	१९८४-८५	१५०६	१३०	२०	२३१	२५१	१२२	२७८	-	४००	-	३१	३१	६९४	९५	७८९	८४७
७. छाटाव	१९८०-८१	१३६५	७१	१५	१५४	१६२	७	१८०	x	१८७	-	२	२	९३५	२९	९६५	९४४
	१९८४-८५	१३६५	७१	१५	१५४	१६२	२१	९९	१	१२१	-	११	११	९९३	१५६	११४९	१०२६
८. कराड	१९८०-८१	१०४२	१३६	३१	१०४	१३५	११	२९	-	४०	-	६	६	७२५	१६१	८८६	७४२
	१९८४-८५	१०४२	१२२	२५	३	२८	९५	-	-	९५	-	२१	२१	७७६	४०	८१६	८९२
९. पाटण	१९८०-८१	१४०४	३००	३५	१२१	१५६	९२	१२३	४४	२५९	९	५४	६३	६२६	१६	६४३	८२५
	१९८४-८५	१४०४	३००	३५	१२१	१५६	९२	११९	४४	२५५	५	१०१	१०६	५८७	३८	६२५	८२९
१०. जावली	१९८०-८१	८६९	२४९	२१	५६	७७	५२	१९	-	७१	१	१५०	१५१	३२१	२५	३४५	५२४
	१९८४-८५	८६९	२४२	२१	५७	७८	४९	१९	-	६८	३	१६४	१६७	३१४	४२	३५६	५३०
११. स"श्वर	१९८०-८१	२२७	१३३	४	९	१३	२८	१५	-	४३	x	२१	२१	१७	३	२०	६६
	१९८४-८५	२२७	१३३	४	९	१३	१०	१५	-	२५	१	३७	३८	१८	१	१९	६६

टीप :- १) सन १९८०-८१ ची आकडेवारी पूर्ण सुधारित आहे. २) सन १९८४-८५ ची आकडेवारी अस्थायी स्वस्माची आहे.

३) शोकडयामध्ये स्मांतर केल्यामुळे भौगोलिक क्षेत्राच्या वर्गीकरणाची बेरीज कांही बाबतीत स्कूण भौगोलिक क्षेत्राशी न जुळण्याची शक्यता आहे. ४) x = ५० हेक्टरपेक्षा कमी क्षेत्र.

आधार :- १) कृषी संचालनालय, महाराष्ट्र राज्य, पुणे,

२) जिल्हा निरीक्षक, भूमि अभिलेखा, सातारा (वाढीक सुतू आणि पिळे अहवाल)

तक्ता क्रमांक - ३.२

जिल्हा - सातारा

तालुकावार निरनिराळ्या पिकाखालील क्षेत्रा.

(क्षेत्र हेक्टरमध्ये)

जिल्हा/तालुका	वर्ष	तांदूळ	गहू	खारीप ज्वारी	रब्बी ज्वारी	ज्वारी स्कूण	बाजरी	मका	वरी	इतर तृण धान्ये	स्कूण तृण धान्ये
१	२	३	४	५	६	७	८	९	१०	११	१२
जिल्हा स्कूण	१९८०-८१	३४०७७	२४०७०	९९६०९	१५७१३५	२५६७४४	८४८४७	१९६८	१७०१	१२७८२	४१६१८९
	१९८४-८५	३६७३३	१७३९४	९०४७८	१४७६१६	२३८०९४	८६१७६	१६४९	१२४१	७३७७	३८८६६४
१. सातारा	१९८०-८१	५४९५	३११२	१५९८५	९६९२	२५६७७	६८२	३१	२३१	७६१	३५९८२
	१९८४-८५	५१२४	१४६०	१३९२३	१२८३३	२६७५६	-	१६	-	-	३३३५६
२. वाई	१९८०-८१	२७००	२४१२	७१३७	८८६३	१६०००	१२२७	१०	२०८	८०७	२३३६४
	१९८४-८५	३२४०	१३५९	६२१३	७४०६	१३६१९	१५३१	४३	७०	७६२	२०६२४
३. खांडाळा	१९८०-८१	६४८	१३५२	३१३३	१६३४३	१९४७६	७१८२	२५	-	७	२८६९०
	१९८४-८५	६३०	५७१	२९३१	२०३६२	२३२९३	२५०९	२२	-	३	२७०२८
४. कोरेगांव	१९८०-८१	१०८३	१२०४	२०१३८	१२१२९	३२२६७	६१२१	९७	-	१९	४०७९१
	१९८४-८५	९६७	९२६	४७९५	१४७९०	१९५८५	-	-	-	९२८	२२४०६
५. फगतण	१९८०-८१	३४५	५३२७	१५६३	५२५४४	५४१०७	४६३१	२२६	-	१४	६४७२०
	१९८४-८५	२४३	५४२९	१५७५	५०२८१	५१८५६	४८०१	१३४	-	७७	६२५४०

तक्ता क्रमांक - ३. २. (चालू)

१	२	३	४	५	६	७	८	९	१०	११	१२
६. माण्ड	१९८०-८१	१८१	२२४२	२४९४	२४१५२	२६६४६	२८३४५	२३७	१	५	५७६५७
	१९८४-८५	२३८	१२०५	२०७३	१८९७६	२१०४२	४०५९७	१७८	२	२७	६३३०३
७. खाटाच	१९८०-८१	२२०	३२७८	१०८५४	२१२२५	३२०७२	३६२४३	१२०	-	१५	७२६५५
	१९८४-८५	५९२	२५०२	२१३५२	१२२३६	३३५८८	३६६३६	२७२	-	२२	७३६१२
८. कराड	१९८०-८१	७२४५	१२४५	२५३१२	२५२०	२७८३२	३४७	६१७	३१	४३६	३८४५३
	१९८४-८५	६८२५	१२६७	२४२२२	२७७१	२७७००	१०२	५०२	४८	७०१	३७२२२
९. पाटणा	१९८०-८१	२८१२	१७००	८३१३	४११५	१२४२८	१	५१३	१२३०	८०४०	३३७२४
	१९८४-८५	१२४५२	२३९	८८७७	२५५७	११४३४	-	४४२	७६८	२२४२	२८९८४
१०. जावली	१९८०-८१	४२६३	१३५८	४२२५	५४३५	२७३०	६८	२२	-	२३३५	१८४७६
	१९८४-८५	५६४५	१५४२	३६१७	५३१२	८२२९	-	२२	२८५	१६३७	१८०६०
११. महाबळेश्वर	१९८०-८१	६८५	१४०	३८५	११७	५०२	-	-	-	३४३	१६७०
	१९८४-८५	७०७	१२४	१२३	२२	२८५	-	४	६१	२७८	१५२२

तक्ता क्रमांक-३.२ (चालु)

जिल्हा/तालुका	वर्ष	हरभरा	तूर	मूग	उडीद	मटकी	इतर कडधान्ये	एकूण कडधान्ये	एकूण अन्नधान्ये	उस
१	२	३	४	५	६	७	८	९	१०	११
जिल्हा एकूण	१९८०-८१	११७६३	६१७६	२८१५	७३३६	१८५११	१९५५२	६६१५३	४८२३४२	२११४८
	१९८४-८५	१०२१४	५३२६	२५२२	६६९९	१९१२८	१८८८०	६२७६९	४५१४३३	२७६५६
१. सातारा	१९८०-८१	१०२२	४५७	२१९	१२८८	६२	१३७९	४४२७	४०४१६	७०५
	१९८४-८५	४९३	२१५	१६८	१३४१	६२	२६४५	४९३१	३८२८७	१०४४
२. वाई	१९८०-८१	१३६५	११८	३५	३०४	१३५	२४९२	४४४९	२७८१३	१३३६
	१९८४-८५	२१३६	८१	३४	१७१	६३	२६०४	५०८९	२५७१३	१४८७
३. खांडाळा	१९८०-८१	६४३	२६३	४९४	३३५	११५३	७९३	३६८१	३२३७१	६०५
	१९८४-८५	८४	५७	४७८	२७७	१२११	७२२	२८२९	२९८५७	३८८
४. कोरेगांव	१९८०-८१	२८११	२५५	४३२	१९३२	९९१	६९८३	१३४०४	५४१९५	८११
	१९८४-८५	१५२६	२३०	३८८	२१३२	८७७	६९३	५८४६	२८२५२	१२४४
५. फलटण	१९८०-८१	७०९	३४९	४३	-	१४६२	९०१	३४६४	६८१८४	५४६४
	१९८४-८५	४७२	२०६	१६	-	१३३५	७१९	२७४८	६५२८८	७०७८

तक्ता क्रमांक-३.२ (चाल)

१	२	३	४	५	६	७	८	९	१०	११
६. माण्ट	१९८०-८१	४९९	१११३	२७७	१६	६९४२	८०५	२६५२	६७३०९	४३९
	१९८४-८५	४९१	१५८८	९८	२४	८४७७	८०८	११४८६	७४७८९	७१४
७. खाटाव	१९८०-८१	२६७१	२११३	११२३	११०८	७४३२	४०८४	१८५३१	२११८६	७७७
	१९८४-८५	३१२१	२०५३	१२३८	९१८	६८८२	७४९८	२१७१०	२५३२२	७८४
८. फराड	१९८०-८१	२३२	२९२	१५०	८८६	३०२	६३५	३८९७	४२३५०	९५७२
	१९८४-८५	११३५	४९४	९०	५०१	१९९	९७३	३३९२	४०६१४	१२७९२
९. पाटण्ट	१९८०-८१	६४६	४५१	३५	१०३६	२१	२७५	२४६४	३६१८८	१३९१
	१९८४-८५	३६८	३३०	४	८०४	३	३८५	१७९४	३०७७८	२०५०
१०. जावली	१९८०-८१	४६२	६४	७	४३१	११	१०२१	१९९६	२०४७२	४८
	१९८४-८५	४८३	७२	८	५३१	१२	१७१८	२८२४	२०८८४	७५
११. महाबळेश्वर	१९८०-८१	३	१	-	-	-	१८४	१८८	१८५८	-
	१९८४-८५	५	-	-	-	-	११५	१२०	१६४९	-

तक्ता क्रमांक-३.२ (चालू)

जिल्हा/तालुका	वर्षा	मसाल्याचे पदाथी	फळे व भाजीपाला	संकीर्ण खाद्यपिके	रकणा खाद्यपिके	कापूस	इतर तंतुपिके	रकणा तंतुपिके	भुईमूग	करडई	जवस	इतर गळीताची धान्ये	रकणा गळीताची धान्ये
१	२	२२	३३	२४	२५	३६	२७	२८	२९	३०	३१	३२	३३
जिल्हा रकूण	१९८०-८१	५८७१	७६३५	-	५१९२८६	७११०	३८५	७४२५	६१३७५	५३५२	५२	१४४७	६८२३३
	१९८४-८५	४३२१	२३२१५	५०	५०६७४५	१४८२	१०२८	२५१७	५२५००	३४४४	७६	१४९४	५७५१४
१. सातारा	१९८०-८१	१३०१	२५६	-	४२६७८	१	१	२	१५२२३	१८०	३	८२	१५४२५
	१९८४-८५	९२	४३	-	३९४७३	-	-	-	१३३०२	-	-	३००	१३६०२
२. वाई	१९८०-८१	७८०	५३६	-	३०४६५	-	२	२	३८९५	४३१	३	३३	४३६२
	१९८४-८५	७७१	१०५६	-	२९०२७	-	१७	१७	३९६२	१९०	१	८०	४२४०
३. खांडाळा	१९८०-८१	२८	२२५	-	३४०६२	७१२	२	७१४	१०२२	१६६	१	२७	१२२३
	१९८४-८५	१०७	१२६७	-	३१६१९	६७	३	५०	९२०	६३	-	५२	१११२
४. कोरेगांव	१९८०-८१	११५२	१०४६	-	५७२०४	४	६	१०	५८२६	५२६	३२	२२८	६७५२
	१९८४-८५	११३६	९१५०	-	३९७८२	१	९	१०	५४४६	६२८	५७	२२७	६४२८
५. फलटण	१९८०-८१	७२	१०१२	-	७४७४६	४०८३	७५	४१५८	२६४	२०१५	४	-	२२८३
	१९८४-८५	७३	१३२५	५०	७३८१४	४५०	४४	४२४	६०५	१५४२	५	१३२	२२८४

तक्ता क्रमांक - ३२ (चालू)

१	२	३	४	५	६	७	८	९	१०	११	१२	१३	१४	१५
६.	माण	१९८०-८१	१४४	१११४	-	६९००६	१८२२	११	१८३३	१३५	११९५	-	७	१३३७
		१९८४-८५	२३३	१५०७	-	७७२४३	७५०	१८	७६८	३५०	३५३	-	२६	७२९
७.	छाटाच	१९८०-८१	४७४	१३०२	-	९३७३९	४८७	१९	५०६	११५७	७३९	५	१३४	२०३५
		१९८४-८५	४०२	७७१२	-	१०४२२०	२२१	१४	२३५	७९८	५५९	२	१३१	१४९०
८.	कराड	१९८०-८१	१२११	६६८	-	५३८०१	-	२६९	२७०	१८४८५	२	३	२३७	१८७२६
		१९८४-८५	१०४१	४६३	-	५४९१०	-	२६८	२६८	१३४६२	१५	९	१४९	१३६४२
९.	पाटणा	१९८०-८१	४९०	२१६	-	३८२८५	-	-	-	११७४६	२२	-	५४३	१२३११
		१९८४-८५	३६१	१३०	-	३३३१९	-	६५५	६५५	११०३१	२	-	२५६	११२८९
१०.	जावली	१९८०-८१	१३९	२९५	-	२०९५४	-	-	-	३५४३	७६	२	७३	३६९४
		१९८४-८५	१६६	३२१	-	२१४४६	-	-	-	२५३७	९२	२	५५	२६८६
११.	म"प्रवर	१९८०-८१	३	१७८	-	२०३९	-	-	-	२	-	-	६	८
		१९८४-८५	२	२४१	-	१८९२	-	-	-	३	-	-	९	१२

तक्ता क्रमांक- ३.२ (चालू)

जिल्हा/तालुका	वर्ष	तंबाकू	इतर औषधी व मादक पदार्थ	एकूण औषधी व मादक पदार्थ	चा-याची पिके	संकीर्ण अद्यादय पिके	एकूण अद्यादय पिके	लागवडी खालील एकूण क्षेत्र	एकापेक्षा अधिक वेळा लागवडी खालील असलेले क्षेत्र	लागवडी खालील निव्वळ क्षेत्र
१	२	३४	३५	३६	३७	३८	३९	४०	४१	४२
जिल्हा एकूण	१९८०-८१	१७	५२	६९	६७०२०	-	१४२८१७	६५९८०३	७९९१३	५७९९९१
	१९८४-८५	७७	९१	१६८	७०३४३	१५७२९	१४६२७१	६५३०१६	७५६९५	५७७३२१
१. भातारा	१९८०-८१	-	-	-	६४३०	-	२१९२७	६४७०५	१११८२	५३४२३
	१९८४-८५	-	-	-	३८२	-	१३९८४	५३४५७	६९२५	४६५३२
२. वाई	१९८०-८१	-	-	-	३४	-	४३९८	३४८६३	५८००	२९०६३
	१९८४-८५	-	-	-	१०९	-	४३६६	३३३९३	६९३२	२६४६१
३. खांडाळा	१९८०-८१	-	३	३	५१२८	-	७०६८	४११३७	११४८८	२९६४९
	१९८४-८५	-	२	२	४६६३	-	५८४७	३७४६६	५८०९	३१६५७
४. कोरेगांव	१९८०-८१	१	१५	१६	४९	-	६८३४	६४०३८	७९२४	५६०४४
	१९८४-८५	-	२७	२७	१४१६३	७५११	२८१३९	६७९२१	१२८९२	५५०२९
५. फलटण	१९८०-८१	-	-	-	१५६९८	-	२२१३९	९६८८५	१६३४३	८०५४२
	१९८४-८५	-	-	-	२६८९	६०८७	११५५४	८५३६८	५८९४	७९४७४

तक्ता क्रमांक - ३.२ (चालू)

=====

१	२	३४	३५	३६	३७	३८	३९	४०	४१	४२
६. माण्ट	१९८०-८१	१	-	१	१६०	-	३३३१	७२३३७	३५०१	६६८३६
	१९८४-८५	-	-	-	१७७	-	१६७४	७८२१७	२५४३	६२३७४
७. खाटावे	१९८०-८१	१	१८	१९	१५२	-	२७१९	२६४५८	२९३२	२३५२६
	१९८४-८५	१	४७	४८	८२७५	-	१०७४८	११४२६८	१५६०१	२९३६७
८. कराड	१९८०-८१	१४	१६	३०	१५८१५	-	३४८४१	८८६४२	१६१४८	७२४९४
	१९८४-८५	७६	१५	२१	१२३२४	२३३	२६६२८	८१५३८	३२५६	७७५८२
९. पाटणा	१९८०-८१	-	-	-	१३६७१	-	२५२८२	६४२६७	१६४७	६२६२०
	१९८४-८५	-	-	-	१५३३४	१८९८	२९१७६	६२४२५	३८१८	५८६७७
१०. जावली	१९८०-८१	-	-	-	२८७६	-	१३५७०	३४५२४	२४५३	३२०७१
	१९८४-८५	-	-	-	११४५६	-	१४१४२	३५५८८	४२१०	३१३७८
११. महाबळेश्वर	१९८०-८१	-	-	-	-	-	८	२०४७	३२४	१७२३
	१९८४-८५	-	-	-	१	-	१३	१९०५	११५	१७९०

टीप :- १) सन १९८०-८१ ची आकडेवारी पूर्ण सुधारित आहे.

२) सन १९८४-८५ ची आकडेवारी आस्थायी स्वस्माची आहे.

आधार :- १) कृषि संचालनालय, महाराष्ट्र राज्य, पुणे,

२) जिल्हा निरीक्षक, भूमि अभिलेखा, सातारा.

(वार्षिक व सुलू आणि पिके अहवाल)

तक्ता क्रमांक-३.३

मुख्य पिकाचे दर हेक्टरी उत्पादन व एकूण उत्पादन.

जिल्हा-सातारा

१) दर हेक्टरी उत्पादन-किलोग्रॅममध्ये

२) एकूण उत्पादन-"००" मेट्रीक टनात

अ. क्र. :		पिके	१९८५-८६	
१ :	२ :		दर हेक्टरी उत्पादन	एकूण उत्पादन
			३	४
१.		तांदूळ	१७८४	६७८
२.		गहू	८३६	२८६
३.		ज्वारी	८०४	१९९८
४.		बाजरी	१६६	१८२
५.		बाली	१०००	२
६.		मका	१४२९	२०
७.		नाचणी	१६५७	२२७
८.		इतर धान्ये	४००	२२
९.		एकूण धान्ये	७५७	३४१५
१०.		हरभरा	४३५	८४
११.		तूर	८१७	६७
१२.		उडीद	२५७	१८
१३.		मूग	२५६	१०
१४.		मसूर	३३३	१
१५.		इतर कडधान्ये	३०५	१०३
१६.		एकूण कडधान्ये	३६८	२६७
१७.		जवस	-	-
१८.		तीळ	-	-
१९.		भुईमूग (शोंग)	१४०१	९६४
२०.		मोहरी व राई	-	-
२१.		शरंडी	-	-
२२.		नारळ	-	-
२३.		उस x	११०२१	२१२७
२४.		कापूस xx	२६८	४१
२५.		ताग	-	-
२६.		मेस्टा (अंबाडी)	-	-
२७.		तंबाखू	१०००	२
२८.		एकूण औषाधी व अंमली पदार्था	१०००	२
२९.		आले	८१९	३३५
३०.		मिरची	७७३	१७
३१.		हळद	१८३०	१७९३
३२.		बटाटा	४६४३	९०५९

टीप :- १) xx-कापसाचे उत्पादन लिटमधील आहे व ते प्रत्येकी १७० किलोग्रॅमच्या झांभार गासडयामध्ये आहे.

२) x - उसाचे उत्पादन गुळाच्या स्वस्मात आहे.

आधार :- कृषि संचालनालय, महाराष्ट्र राज्य, पुणे.

तक्ता क्रमांक-३.४

विविधा साधनाची ओलिताखाली असलेले तालुकावार क्षेत्र

जिल्हा-सातारा

(क्षेत्र हेक्टरमध्ये)

अ. क्र.	जिल्हा/तालुका	वर्षा	ओलिताखालील क्षेत्र (निव्वळ)		ओलिताखालील	ओलिताखालील
			पृष्ठभागीय	विहीरी	एकूण निव्वळ क्षेत्र	क्षेत्र
१	२	३	४	५	६	७
	जिल्हा एकूण	१९८०-८१	४६४००	५५५११	१०१९११	१२८६०३
		१९८४-८५	४७७७४	५६४८३	१०४२५७	१४६१४४
१.	सातारा	१९८०-८१	३७६७	२०९५	५८६२	७४३८
		१९८४-८५	३२६०	१२२५	४४८५	१०८३२
२.	वाई	१९८०-८१	४१२२	५१५५	९२७७	१०१०५
		१९८४-८५	४४८८	३६४३	८१३१	९६१३
३.	छांडाळा	१९८०-८१	१२६०	३९६०	५२२०	८३४२
		१९८४-८५	९३१	४७१४	५६४५	७९७१
४.	कोरेगांव	१९८०-८१	१६२०	३९०५	५५२५	६६९२
		१९८४-८५	१५७८	४०६६	५६४४	८३२९
५.	फलटण	१९८०-८१	१४३७७	१५३५९	२९७३६	३९७७४
		१९८४-८५	१६७५९	२३१३०	३९८८९	४३०२२
६.	माण	१९८०-८१	१७०४	२८५१	११५५५	१४६५१
		१९८४-८५	१७१०	१६११	३३२१	२०८७०
७.	छाटाव	१९८०-८१	३४६३	२०५५	१२५१८	१५१८०
		१९८४-८५	३०९९	१०४८९	१३५८८	१६६६४

तक्ता क्रमांक-३.४ (चालू)

१	२	३	४	५	६	७
८. कराड	१९८०-८१		११२८३	४७०२	१५२८५	१७८२३
	१९८४-८५		२२३७	६७८६	१६०२३	१८९५१
९. पाटण	१९८०-८१		२८३२	५७२	३४०४	४८५९
	१९८४-८५		३२५४	१२३	४०७७	५८८९
१०. जावली	१९८०-८१		१५८७	६६२	२२४९	२८४९
	१९८४-८५		१६९५	६५५	२३५०	२७७५
११. महाबळेश्वर	१९८०-८१		३८५	१९५	५८०	८९०
	१९८४-८५		१०६३	४१	११०४	१२२८

टीप :- सन १९८०-८१ ची आकडेवारी पूर्ण सुधारीत आहे.

२) सन १९८४-८५ ची आकडेवारी अस्थायी स्वप्नाची आहे.

आधार :- १) कृषी संचालनालय, महाराष्ट्र राज्य, पुणे,

२) जिल्हा निरीक्षक, भूमि अभिलेखा, सातारा (वार्षिक श्रुत आणि पिके अहवाल).

तक्ता क्रमांक-३.५

जिल्हा - सातारा

ओ लिता खालील पिकाचे तालुकावार क्षेत्र.

(क्षेत्र हेक्टरमध्ये)

जिल्हा/तालुका	वर्षा	तांदूळ	गहू	खारीप ज्वारी	रब्बी ज्वारी	बाजरी	इतर तुपा धान्ये	रकूणा तुपा	हरभारा	इतर कड-कड-	रकूणा कड-	उस	मिरची	हळद	रकूणा मसाले व मसाल्या चे पदार्थ
१	२	३	४	५	६	७	८	९	१०	११	१२	१३	१४	१५	१६
जिल्हा रकूणा	१९८०-८१	१४७९०	१७१५०	५१५६	३७३५९	७८२८	९६७	८३३२०	४४९४	९२६	५४२०	२११४८	१०५७	९६९	२७२४
	१९८४-८५	१५३५८	१४८६५	३२७६	४३१८६	१०९६९	१४२०	८९०७४	३६७९	५४३२	९१११	२७६५६	११७०	५७७	२८५१
१. सातारा	१९८०-८१	२४८७	२४५	५२	१७५२	-	१५	५२५१	४९५	-	४९५	७०५	७८	१८९	५१८
	१९८४-८५	२८२६	१७७६	५	३२८१	-	२९	७९१७	४९३	-	४९३	१०४४	३८१	९३	४७३
२. वाई	१९८०-८१	२४६५	१५८३	-	३४१५	-	-	७४६३	२१०	-	२१०	१३३६	३२१	३६०	५४२
	१९८४-८५	३२४०	१३५९	-	१५२५	-	३	६१२७	१५६	-	१५६	१४७७	१२७	३२५	६७८
३. खांडाळा	१९८०-८१	६४८	८१७	१९३२	१६१२	८७८	१७	५२०४	११६	-	११६	६०५	७०	१०	८२
	१९८४-८५	१३४	४९२	३३५	३१७३	९४५	६४६	५७२५	९१	१०२	१९३	३८८	४५	३	५१
४. कोरेगांव	१९८०-८१	७२३	९७०	-	२२६८	-	५	३९६६	७४५	-	७४५	८११	११३	१०५	३३९
	१९८४-८५	५११	९२९	७६	२२०९	-	६	३७३१	४८९	४३९	९२८	१२४४	३०	४८	३५०
५. फलटण	१९८०-८१	३२३	५४३७	१३३९	१७५२३	२२०७	२०५	२७०३४	५६१	३१२	८७३	५४६४	७५	-	७९
	१९८४-८५	२४३	४७२९	१५७६	१९०००	२७४५	६०	२८०५३	३०६	१६३०	१९३६	७०७८	६४	-	७३
६. माण	१९८०-८१	१५६	१११२	९५७	५०४२	२८९१	२३५	१०३९३	३८०	१२९	५०९	४३९	२०९	-	११३
	१९८४-८५	२०५	१३००	६५४	९००८	५४५७	५५	१६६७९	४०८	८०	४८८	७१४	१०३	-	२३३

तक्ता क्रमांक-३.५ (चालू)

१	२	३	४	५	६	७	८	९	१०	११	१२	१३	१४	१५	१६
७. खाटाव	१९८०-८१	६४२	२४६३	८६७	४५५८	१९२२	५४	१०५०६	१४५२	४११	१८६३	७७७	२५३	३०	३९४
	१९८४-८५	३७९	१६६५	६३०	४७०८	१८२२	८५	९२८९	११३७	३१४७	४२८४	७८४	२३१	११	३९३
८. कराड	१९८०-८१	४८८४	१७६७	-	३५	-	२८०	६९६६	१८९	-	१८९	९५७२	-	३०२	४०८
	१९८४-८५	३८६४	१००९	-	-	-	२१०	५०८३	२४६	-	२४६	१२७९२	२३४	६१	३६७
९. पाटणा	१९८०-८१	१२५७	१२४५	-	२२४	-	१५२	२८७८	२३५	-	२३५	१३९१	७१	६१	१५४
	१९८४-८५	२०११	९३९	-	१०९	-	३२६	३३८५	२६८	७	२७५	२०५०	७३	२४	१२६
१०. जावली	१९८०-८१	६८२	६७१	-	९३०	-	४	२२८७	११०	३६	१४६	४८	६८	१२	९२
	१९८४-८५	१२३८	७७३	-	१७३	-	-	२१८४	८५	-	८५	७५	८०	१२	१०३
११. म"घवर	१९८०-८१	५२३	१४०	९	-	-	-	६७२	१	३८	३९	-	-	-	३
	१९८४-८५	७०७	१९४	-	-	-	-	९०१	-	२७	२७	-	२	-	४

तक्ता क्रमांक - ३.५ (चालू)

जिल्हा/तालुका	वर्ग	बटाटे	सकूण पळे व भाजीपाला	सकूण खादिय-पिके	कापूस	सकूण तंतू पिके	भुईमूग	करडई	सकूण गळिताची धान्ये	सकूण अहोदय पिके	सकूण ओलिता खालील ढोत्रा
१	२	१७	१८	१९	२०	२१	२२	२३	२४	२५	२६
जिल्हा सकूण	१९८०-८१	२७७४	६६१५	११९२२७	७०८५	७१६१	३८२	३१	४१९	९३७६	१२८६०३
	१९८४-८५	२७२१	९३४१	१३८०३३	२३५१	२३९४	१२९४	१५४२	३०२६	८१११	१४६१४४
१. सातारा	१९८०-८१	८०	३३९	७३०८	१	२	-	-	-	१३०	७४३८
	१९८४-८५	१३२	९०५	१०८३२	-	-	-	-	-	-	१०८३२
२. वाई	१९८०-८१	३३५	५२२	१००७३	-	-	-	-	-	३२	१०१०५
	१९८४-८५	६७५	१०५६	९५०४	-	-	-	-	-	१०९	९६१३
३. खांडाळा	१९८०-८१	५८	८५६	७५६३	७०२	७०२	-	-	-	७७९	८३४२
	१९८४-८५	१८	१२३९	७५९६	७०	७०	२८३	-	२८३	३७५	७९७१
४. कोरेगांव	१९८०-८१	६२२	७६७	६६२८	-	-	-	-	-	६४	६६२२
	१९८४-८५	५४१	७२६	६९७९	१०४०	१०४०	८८	-	८८	१३५०	८३२९
५. फलटण	१९८०-८१	-	९९०	३४४४०	४०७३	४१४८	२६४	-	२६४	५३३४	३९७७४
	१९८४-८५	-	१२८६	३८४२६	४६०	५०२	६०५	१५४२	२२८४	४५९६	४३०२२
६. माण्ट	१९८०-८१	५	१०६५	१२५१९	१८२२	१८२२	११८	३१	१४९	२१३२	१४६५१
	१९८४-८५	१७	१५०७	१९६२१	७५०	७५१	३१८	-	३२१	१२४९	२०८७०
७. खाटाच	१९८०-८१	३८९	९८२	१४५२२	४८७	४८७	-	-	-	६५८	१५१८०
	१९८४-८५	१०१३	१६८३	१६४३३	३१	३१	-	-	-	२३१	१६६६४

तक्ता क्रमांक - ३.५ (चालू)

१	:	२	:	१७	:	१८	:	१९	:	२०	:	२१	:	२२	:	२३	:	२४	:	२५	:	२६
८. कराड		१९८०-८१	-			४५१		१७५८६		-		-		-		-		-		२३७		१७८२३
		१९८४-८५	-			३१३		१८८०१		-		-		-		-		-		१५०		१८९५१
९. पाटण		१९८०-८१	-	६		१९७		४८५५		-		-		-		-		-		४		४८५९
		१९८४-८५	-			५३		५८८९		-		-		-		-		-		-		५८८९
१०. जाचली		१९८०-८१	-	३७०		२७६		२८४९		-		-		-		-		-		-		२८४९
		१९८४-८५	-	२१३		२७८		२७२५		-		-		-		५०		५०		५०		२७७५
११. मंझवर		१९८०-८१	-	३०९		१७०		८८४		-		-		-		६		६		६		८९०
		१९८४-८५	-	११२		२९५		१२२७		-		-		-		-		-		११		१२२८

टीप :- १) सन १९८०-८१ ची आकडेवारी पूर्ण सुधारित आहे, २) १९८४-८५ ची आकडेवारी आस्थाची स्वस्माची आहे.

आधार :- १) कृषि संचालनालय, महाराष्ट्र राज्य, पुणे,

२) जिल्हा निरीक्षक, भूमि अभिलेखा, सातारा (वार्षिक स्तूत आणि पिके अहवाल)

तक्ता क्रमांक-३.६

तालुकावार सिंचन विहिरी व इतर विहिरी

जिल्हा - सातारा

अ. क्र.	जिल्हा/तालुका	वडा	एकूण बागायती विहिरीची संख्या.	वापरात असलेल्या विहिरी वर बसविलेले डिझेल पंप	विजेचे पंप	वापरात नसलेल्या सिंचन विहिरीची संख्या.	यशास्वी कूपनलिकाची संख्या	बसवलेल्या हात पंपाची संख्या.	विहिरीची संख्या.
१	२	३	४	५	६	७	८	९	१०
	जिल्हा एकूण	१९८०-८१	४८१८८	९१०१	६४८३	३६८६	९२१	९१०	४१२४
		१९८४-८५	४५०४५	९२७७	९४१४	३७२६	२५२२	२४२२	४२३९
१.	सातारा	१९८०-८१	३७३५	२९१	३४६	३२०	७५	७०	५६२
		१९८४-८५	३१७३	२९१	३४६	३२०	१८५	१७४	५६२
२.	वाई	१९८०-८१	४८८७	२९७	-	१२७	४३	४१	-
		१९८४-८५	४८८७	-	-	१२७	१३२	११७	उ.ना.
३.	खांडाळा	१९८०-८१	१६७५	१५०	२५१	३१	५७	५६	१९८
		१९८४-८५	१५३४	१५०	२७२	३१	१४३	१३२	१९८
४.	कोरेगांव	१९८०-८१	६९१०	११६०	३७२	४१०	६४	६३	७१५
		१९८४-८५	६४८४	११५५	४१२	३९४	२६४	२४७	७१५
५.	फलटण	१९८०-८१	५९५५	२७०१	३२२६	२३५	१२७	१२६	३१५
		१९८४-८५	६१७९	३००८	५१२०	३०५	४०८	३९०	३२०
६.	माण्ड	१९८०-८१	५३४४	१८७	११२२	८१२	२४३	२४२	२२०
		१९८४-८५	५२२१	२३७	९५७	८१२	३९८	३९८	२२०

तक्ता क्रमांक-३.६ (चालू)

१	२	३	४	५	६	७	८	९	१०
७. डाटाव	१९८०-८१	१०४०६	३०००	९०५	१३८९	१२३	१२१		५२०
	१९८४-८५	९८८६	३०००	९०५	१३८९	४५६	४४३		५२०
८. कराड	१९८०-८१	५७६६	११२०	४०१	४३	९२	९३		४९०
	१९८४-८५	५२७६	११२०	४०१	४३	२७०	२६०		४९०
९. पाटण	१९८०-८१	२०६९	४०	६६०	२६५	६२	६२		४५६
	१९८४-८५	१६१३	४०	६६०	२६५	१५१	१४९		४५६
१०. जावली	१९८०-८१	९६६	१३६	६०	३३	३३	३४		४१४
	१९८४-८५	५५१	२५७	२००	२०	११०	१०८		४१४
११. मलायठेसवर	१९८०-८१	४७५	१९	१४०	२१	२	२		२३४
	१९८४-८५	२४१	१९	१४१	२१	५	४		३३४

टीप :- १) सन १९८०-८१ ची आकडेवारी पूर्ण सुधारित आहे. २) सन १९८४-८५ ची आकडेवारी अस्थायी स्वस्माची आहे.

आधार :- १) कृषी संचालनालय, महाराष्ट्र राज्य, पुणे,
२) जिल्हा निरीक्षक, भूमि अभिलेखा, सातारा,
(वार्षिक झुतू आणि पिके अहवाल)

जिल्हा- सातारा.

तक्ता क्रमांक-३.७.

विहिरीखोरीज लघुपाटबंधा-याची कामे वर्ष-१९८५-८६.

अ. क्र.	जिल्हा/तालुका	उपयोगात नसलेली कामे				उपयोगात असलेली कामे				ओलिताखालील निचवळ क्षेत्र (हेक्टर)				वापरातील कामाचे लाभ-क्षेत्र (हेक्टर)			
		जिल्हा		राज्य		जिल्हा		राज्य		जिल्हा		राज्य		जिल्हा		राज्य	
		परिषाद	सहकारी	सहकारी	सहकारी	परिषाद	सहकारी	सहकारी	सहकारी	परिषाद	सहकारी	सहकारी	सहकारी	परिषाद	सहकारी	सहकारी	सहकारी
१	२	३	४	५	६	७	८	९	१०	११	१२	१३	१४	१५	१६	१७	१८
	जिल्हा एकूण	-	-	९७	९७	१०३१	१३७	२३७	१३०५	१०६४८	२३६०	२२५२८	४२६०६	उ.ना.	१०१५५	८२२६९	७२११४
१.	सातारा	-	-	९	९	९०	२	१३	१०५	१३१४	९१	१६७०	३०७५	"	३७१	३१६५	३५३६
२.	वाई	-	-	२	२	७१	-	१५	८६	७३९	-	६२८	१४३७	"	-	१४२३	१४२३
३.	खांडाळा	-	-	४	४	४३	३	२१	६७	२७८	२६४	१२४५	१७८७	"	११५७	२६११	३७६८
४.	कोरेगांव	-	-	१	१	१६७	७	२७	२०१	१५८४	६३७	१२०	२३४१	"	१८५७	६५४	२५११
५.	फलटण	-	-	२७	२७	७९	९	२५	११३	६९४	५२९	१४४४	२६६७	"	२५८८	२१७६	४७६४
६.	माण	-	-	४	४	१५३	६	१४	१७३	५१७	३८४	३१२	१२१३	"	१६४२	८८६	२५२८
७.	खाटाव	-	-	१०	१०	१८९	८	२२	२१९	२२१४	३४४	६०७	३१६५	"	१९०६	१२६६	३८७२
८.	कराड	-	-	१०	१०	१२७	१	४५	१७३	१५२६	४२	१९०७	१३४७५	"	१७३	३५६०४	३५७८२
९.	पाटण	-	-	२६	२६	४६	१	४८	९५	१०२९	६९	१४९९	१२५९७	"	४५६	२३३५३	२३८०९
१०.	जावली	-	-	४	४	५६	-	५	६१	५१९	-	८१	६००	"	-	२६१	२६१
११.	महाबळेश्वर	-	-	-	-	१०	-	२	१२	२३४	-	१५	२४९	"	-	१५	१५

- आधार :-
- १) कार्यकारी अभियंता, लघुपाटबंधारे (दक्षिण व उत्तर) विभाग, जिल्हा परिषाद, सातारा,
 - २) कार्यकारी अभियंता, लघुपाटबंधारे विभाग, सातारा,
 - ३) कार्यकारी अभियंता, निरा उजवा कालवा विभाग, फलटण,
 - ४) जिल्हा उपनिबंधक, सहकारी संस्था, सातारा.

तक्ता क्रमांक-३.८

मोठे व मध्यम पाटबंधारे प्रकल्प (३० जून १९८६ अखेरची परिस्थिती)

जिल्हा- सातारा

अ. क्र. :	बाब :	मोठे प्रकल्प			मध्यम प्रकल्प				
१ :	२ :	३ अ :	३ ब :	३ क :	४ :	५ :	६ :	७ :	८ :
१.	प्रकल्पाचे नाव	कृष्णा पाटबंधारे प्रकल्प			वीर धारणा	देवघार धारणा	नेर तलाव	राणांद तलाव	तारळी बंधारा
		अ) धोम	ब) कण्हेर	क) आरफळ					
२.	प्रकल्पाचे स्थान	कृष्णा नदी वरील धोम गावाजवळ ता.वाई जि.सातारा	वेणगा नदी वर कण्हेर गावाजवळ ता.व जि.सातारा.	प्रस्तावित आरफळ प्रकल्प रद्द करून कण्हेर डावा कालवा कृष्णा नदी ओलांडून काढण्यात येत असून त्यास आरफळ डावा कालवा नाव देण्यात आलेले आहे. म्हणून माहिती निरंक आहे.	निरा नदी वर वीर/भादे गावाजवळ ता.पुरंदर/खांडाळा जि.पुणे/सातारा.	निरा नदी वर देवघार गावाजवळ ता.भाोर जि.पुणे.	येरळा नदी वर नेर गावाजवळ ता.खाटाव जि.सातारा.	वाघोरी नाला राणांद गावाजवळ ता.माण जि.सातारा.	तारळी नदीवर तारळी खोडयाजवळ ता.पाटण जि.सातारा.
३.	अ) काम पूर्ण झाल्याचे वर्ष	१)धारणा- जून १९७७	अपूर्णा	-	१९६५	नुकतीच प्रशासकीय मान्यता प्राप्त. १९८६-८७ साली आर्थिक तरतूद नसल्याने काम सुरु नाही.	१८८९	१९५८	१९६४
		२)कालवा- १९८३.	जून-१९८७						

तक्ता क्रमांक-३.८ (चालू)

१	२	३अ	३ब	३क	४	५	६	७	८
३. ब) अपूर्ण असल्यास पूर्ण होण्याचे संभाव्य वर्ष	-	-	-	-	-	-	-	-	-
क) प्रकल्पाचा अंदाजे खर्च (लाखा स्मयात)	१७२३८ (सुधारित आकडा)				५४१.००	६१४७.६६	८.२५	३०.१८	१३.९५
४. धारणा :-									
अ) मंजूर झालेली उंची (मिटरमध्ये)	४९.९८	५०.३४	-	३४.५५	४६.१५५	२२.५५	१९.३२	४.२७	
ब) पूर्ण झालेली उंची (मिटरमध्ये)	४९.९८	५०.३४	-	३४.५५	-	२२.५५	१९.३२	४.२७	
५. कालवा :-									
अ) एकूण लांबी (कि.मी)	१९४	७९	२३५	७६.८०	१३६	३८.४०	२७.५०	२२.००	
ब) पूर्ण लांबी (कि.मी)	१९४	७९	२०	७६.८०	-	३८.४०	२७.५०	२२.००	
६. कमाल क्षमता (दशलक्ष घनमीटर)	३८२.३२	२८६.००	-	२७८.५०	१५६.०६	९.१३	७.१२		
७. ३१.३.८६ रोजीचा प्रत्यक्ष साठा (दशलक्ष घनमीटर)	१६७.६५	४८.१४	-	७१.०९	-			२.६८	

बंधारा
असल्याने
साठवण क्षमता
नाही.

अवघाणापुढे
कोरडा पडला आहे.

तक्ता क्रमांक-३.८ (चालू)

१	२	३ अ	३ ब	३ क	४	५	६	७	८
८.	स्कूण लाभक्षेत्र (हेक्टर)	४३८४७	१२७४५	२१५८० सातारा २५३८४ सांगली	३३७८८	५२१७१	४५४८	४८५८	२८५४
९.	लाभक्षेत्राखालील लागवडी लायक क्षेत्र (हेक्टर)	३५८०९	१०१९५	१६८१७ सातारा १९७८२ सांगली	२६९८७	४०३५२	४३२४	१०९३	१८६२
१०.	प्रकल्प पूर्ण झाल्या वर ओलीताखाली बेणारे क्षेत्र (हेक्टर)	३२९२५	१००७०	१४२४७ सातारा १६७५८ सांगली	१७९२२	२९३५४ सातारा १८६० पुणे	२०६५	१०९३	१८६२
११.	सध्या (८५-८६) मध्ये ओलिताखाली असलेले क्षेत्र (हेक्टर)								
	अ) बारमाही	१४००	-	-	२१६०	-	-	-	-
	ब) हंगामी	१३३६२	-	-	१९७०२	-	१७९१	३३८	३१

तक्ता क्रमांक-३.८ (बाल)

अ. क्र. :	बाब :	मध्यम प्रकल्प									
१ :	२ :	९ :	१० :	११ :	१२ :	१३ :	१४ :	१५ :	१६ :	१७ :	
१.	प्रकल्पाचे नाव	उरमोडी प्रकल्प	म्हसवड तलाव	कूष्णा कीलवा	येरळमाडी धारणा	येवती म्हासोली	मोरणा प्रकल्प	आंधळी प्रकल्प	उरमोडी प्रकल्प	उत्तरमांड	
२.	प्रकल्पाचे स्थान	उरमोडी नदीवर वळसे गावा जवळ ता. जि. सातारा.	म्हसवड गावा जवळ ता. माण जि. सातारा	खोडशी गावाजवळ ता. कराड जि. सातारा	येरळा नदीवर बनपुरी गावाजवळ ता. खाटाव जि. सातारा.	येवती नाला येवती गावाजवळ ता. कराड जि. सातारा	मोरणा नदी वर अबिधर गरवा जवळ ता. पाटण जि. सातारा.	माण नदी वर बोडके गावाजवळ ता. माण जि. सातारा.	उरमोडी नदीवर गाव- परळी ता. जि. सातारा.	उत्तरमांड नदीवर ता. पाटण जि. सातारा.	
३.	अ) काम पूर्ण होण्याचे वर्ष	१९६४	१९०१	१९८५	जून १९७७	-	अनुदान मंजूर नसल्यामुळे कामास सुस्वात नाही.	स्थानिक विरोधा मुळे जून ८६ पर्यंत काम सुरु झाले नव्हते.	विरोधा मुळे काम बंद आहे.	-	
	ब) अपूर्ण असल्यास पूर्ण होण्याचे संभाव्य वर्ष	-	-	-	-	१९८७)	"	विरोध दूर झाल्या नंतर ५ वर्षे	अनुदान मिळाल्या नंतर ५ वर्षे	
	क) प्रकल्पाचा अंदाजे खर्च (लाख स्मयांत)	१७.१६	२१.२८	१९१.०५	२८४.८६	४४४.३७	६२६.३०	११४.८९	२८४६.३०	४०५.०४	
							(सुधारित)				

तक्ता क्रमांक-३.८ (चालू)

१	२	३	४	५	६	७	८	९	१०	११	१२	१३	१४	१५	१६	१७
४. धारणा :-																
अ) मंजूर झालेली उंची (मिटर)	४.२७	२४	७.०१	१९.५२	३६.००	४६.०२	१८.३०	३२.२०	४०.४४५							
ब) पूर्ण झालेली उंची (मिटर)	४.२७	२४	७.०१	१९.५२	काम प्रगती पथावर आहे.	-	-	-	-							
५. कालवा :-																
अ) एकूण लांबी (कि.मी)	२४	४०.००	२८ सातारा ५८ सांगली ८६	१८ डावा कालवा ३१ उजवा कालवा ४९	१५ डावा कालवा	१६ डावा कालवा ३२ उजवा कालवा ४८ कालवा	५ डावा कालवा १२ उजवा कालवा १७ कालवा	३५ उजवा & डावा कालवा १५ डावा कालवा १६ उजवा कालवा २२								
ब) पूर्ण लांबी (कि.मी.)	२४	४०.००	२८ सातारा ५८ सांगली ८६	" "	काम प्रगती पथावर आहे.	-	-	-	-							
६. कमाल क्षमता (दशलक्ष घनमीटर) साठा नाही.	बंधारा असल्याने	४७.९१	बंधारा असल्याने साठा नाही.	३३.०३	७.१८	३९.५५	८.०२	८२.९४	१७.६१७							
७. ३१.३.८६ रोजीचा प्रत्यक्ष साठा (द.ल.घ.मीटर)	" "	१.७३	" "	९.५०	काम प्रगती पथावर आहे.	-	विरोधात काम बंद आहे.	-	-							

तक्ता क्रमांक - ३.८ (चालू)

१	२	३	४	५	६	७	८	९	१०	११	१२	१३	१४	१५	१६
८. एकूण लाभक्षेत्र (हेक्टर)	१८२२	१५१६५	सोलापूर	३७७५	सातारा	४४८६	सातारा	२१४५	५२८६	२२०३	१२३०८	५७८९			
		२७५७	सांगली	७५५५	सांगली	११९४	सांगली								
		१७९२२		५१३८	नियोजित										
				१६४५८		५६८०									
९. लाभ क्षेत्राखालील लागवडीलायक क्षेत्र (हेक्टर)	१४१७	२२०६	सांगली	३७७५	सातारा	४०००	सातारा	१९३०	४२२९	१८७३	-	५२१०			
		१२१३२	सोलापूर	६४३८	सांगली	१०५४	सांगली								
		१४३३८		४०१०	नियोजित										
				१४२२३		५०५४									
१०. प्रकल्प पूर्ण झाल्यावर ओ लिताखाली येणारे क्षेत्र (हेक्टर)	१४१७	१३६२	सांगली	२७३०	सातारा	३१८७	सातारा	१७००	३८०६	१४९८	८०००	४१६८			
		२६८७	सोलापूर	५६६७	सांगली	८५०	सांगली								
		४०४९		४०१०	नियोजित										
				१२४०७		४०३७									
११. सध्या (१९८५-८६) मध्ये ओ लिताखाली असलेले क्षेत्र (हेक्टर)															
अ) वारमाडी				३६२	सातारा	-									
				१८५	सांगली										
				५४७											
ब) हंगाभी	३१	५३१	सांगली	१८३५	सातारा	९५०	सातारा	-							
		१४६७	सोलापूर	१६३२	सांगली	२३	सांगली								
		१९९८		३४६७		९७३									

तक्ता क्रमांक-३.८ (चालू)

अ. क्र. :	जाब	मध्यम प्रकल्प
१ :	२	१८
१.	प्रकल्पाचे नाव	तारळी प्रकल्प
२.	प्रकल्पाचे स्थान	तारळी नदावर ता.पाटणा जि. सातारा.
३.	अ) काम पूर्ण झाल्याचे वर्ष	---
	ब) अपूर्ण असल्यास पूर्ण होण्याचे संभाव्य वर्ष.	अनुदान उपलब्ध झाल्यानंतर ५ वर्षे.
	क) प्रकल्पाचा अंदाजे खर्च (रु. लाखा)	९२७.५६
४.	धारणा :-	
	अ) मंजूर झालेली उंची (मिटर)	४३.००
	ब) पूर्ण झालेली उंची (मिटर)	---
५.	कालवा :-	
	अ) एकूण लांबी (कि.मी.)	२६ उजवा कालवा २६ डावा कालवा ५२
	ब) पूर्ण लांबी (कि.मी.)	---
६.	कमाल क्षमता (दशलक्ष घनमीटर)	८०.३८८
७.	३१.३.८६ चा प्रत्यक्ष साठा (दशलक्ष घनमीटर)	---
८.	एकूण लाभक्षेत्र (हेक्टर)	७९२३
९.	लाभक्षेत्राखालील लागवडीलायक क्षेत्र (हेक्टर)	७१३१
१०.	प्रकल्प पूर्ण झाल्यावर ओलिताखाली येणारे क्षेत्र (हेक्टर)	५७८५
११.	सध्या (१९८५-८६) मध्ये ओलिताखाली असलेले क्षेत्र (हेक्टर)	
	अ) बारमाही	---
	ब) हंगामी	---

आधार :- १) अधिकांक अभियंता, सातारा पाटबंधारे प्रकल्प मंडळ, सातारा,
२) कार्यकारी अभियंता, लघुपाटबंधारे विभाग, सातारा,
३) कार्यकारी अभियंता, नीरा उजवा कालवा विभाग, पलटणा,
४) उपविभागीय अधिकारी, वृष्णा कालवा उपविभाग, कराड.

तक्ता क्रमांक-३.९

वहिल धारणा जमिनीची संख्या व त्याचे क्षेत्राफळ, ओलिताखाली असलेली वहिल धारणा जमिनी आणि ओलिताखालील निव्वळ क्षेत्रा व वहिलीच्या प्रकारानुसार आणि क्षेत्राफळ श्रेणीनुसार वहिल धारणा जमिनीची संख्या - वर्षा-१९८०-८१.

जिल्हा-सातारा

(क्षेत्राफळ हेक्टरमध्ये)

अ. क्र.	क्षेत्राफळ श्रेणी	वैयक्तिक धारणा		संयुक्त धारणा		संस्थांचे धारणा		एकूण धारणा		पूर्णापणे ओलिता- खाली.		पूर्णापणे जिरा- इत.	
		संख्या	क्षेत्राफळ	संख्या	क्षेत्राफळ	संख्या	क्षेत्राफळ	संख्या	क्षेत्राफळ	संख्या	क्षेत्राफळ	संख्या	क्षेत्राफळ
१	२	३	४	५	६	७	८	९	१०	११	१२	१३	१४
१.	०.५ हेक्टरखालील	१०७१५६	२४७९१	११७५	२२५	७५	१५	१०८४०६	२५१०१	११०९२	२३७२	८५०५२	१६४९३
२.	०.५-१.० हेक्टर	७३७६१	५४०६५	८७६	६८०	३०	२०	७४६६७	५४७६५	६५७९	४३०५	५१३५८	३३९४९
३.	१.०-२.० "	८५४९१	१२९४९६	१११७	१७२०	३४	४७	८६६४२	१२१२६३	६२१६	७५४५	५४४९३	७४०८८
४.	२.०-३.० "	४५५२२	११२०५१	८१९	१९५४	१९	४६	४६३६७	११४०५१	२६४७	५५५१	२७४८०	५९८४९
५.	३.०-४.० "	२४९३२	१८७७००	३९९	१४१३	९	३०	२५३४०	८९१४३	१२६६	३१३६	१५९२१	४५५२७
६.	४.०-५.० "	१५००४	६६९८६	३०१	१३८१	६	२६	१५३११	६८३९३	५६९	२०५२	८६७१	३१०५१
७.	५.०-६.० "	९०८७	५०३००	१७५	९८९	५	२६	९२६७	५१३१५	३७५	१४४९	५२८१	२३३६९
८.	६.०-७.५ "	८२५१	५५७७६	१६५	११२४	१९	१२५	८४३५	५७०२५	२८०	११६५	४७७३	२३३४५
९.	७.५-१०.० "	६७९८	६०४६५	७८	६८२	१३	११२	६८८९	६१२५९	२०६	९४९	३८०७	२४१०५
१०.	१०.०-२०.० "	५८१३	८०९३५	७३	९५९	३५	५०५	५९२१	८२३९९	१७८	१०७५	३२१९	३०७८३
११.	२०.०-३०.० "	७३५	१७५९६	१३	२९०	१५	३४७	७६३	१८२३३	-	-	४३३	५७३८
१२.	३०.०-४०.० "	१४२	४९८०	९	२९०	६	२००	१५७	५४७०	-	-	१०८	२३४२
१३.	४०.०-५०.० "	३७	१६६०	-	-	६	२६७	४३	१९२७	-	-	२७	८२८
१४.	५०.० ^{५०.०} हेक्टरपेक्षा जास्त	४२	४९११	५	७८९	४६	७३९४	९३	१३०९४	-	-	५५	२७७१
एकूण (सर्व क्षेत्राफळ श्रेणी)		३८२७७८	७५१७१२	५२०५	१२५६६	३१८	९१६०	३८८३०१	७७३४३८	२९४०८	२९५९९	२६०६७८	३७३१३८

तक्ता क्रमांक-३.२ (चालू)

अ.क्र.	क्षेत्रात्मक श्रेणी	अंशातः ओलिताखाली			संपूर्ण मालकीचे		पूर्णपणे भाडेपट्टीने			अंशातः मालकीचे व अंशातः भाडेपट्टीने		
१	२	संख्या	एकूण क्षेत्र	ओलिताखाली क्षेत्र	संख्या	क्षेत्रात्मक	संख्या	क्षेत्र	संख्या	एकूण क्षेत्र	भाडेपट्टीचे क्षेत्र	मालकीचे क्षेत्र
१	२	१५	१६	१७	१८	१९	२०	२१	२२	२३	२४	२५
१.	०.५ हेक्टरखालील	१२२६२	३९२७	१७६२	१०७२५७	२४९७०	१५८	३९	२९१	९२	४७	४५
२.	०.५ - १.० हेक्टर	१६७३०	११००६	४५७५	७४१०३	५४३३४	१०३	८१	४६१	३५०	१५६	१९४
३.	१.० - २.० "	२५९३३	३४६८५	११३४०	८५६५८	१२९८२७	१५६	२१८	८२८	१२१८	५९२	६२६
४.	२.० - ३.० "	१६२४०	३३१८७	९२१९	४५७६७	११२६२२	८७	२०९	५१३	१२२०	५२१	६९९
५.	३.० - ४.० "	८१५३	२६३८८	६३७६	२४९६२	८७८७१	४७	१६१	३३१	११११	४०५	७०६
६.	४.० - ५.० "	६०७१	२२४८०	४८७९	१५०६३	६७२९१	१६	८२	२३०	१०२०	४२३	५९७
७.	५.० - ६.० "	३६११	१६५९८	३४१०	९०८१	५०२८९	२२	१२२	१६४	९०४	२७८	६२६
८.	६.० - ७.५ "	३३८२	१९६७२	३७३९	८२६०	५५८५६	४	२८	१७१	११४१	५१८	६२३
९.	७.५ - १०.० "	२८७६	२१४३६	३५७१	६७८१	६०३४९	६	५४	१०२	८५६	३५९	४९७
१०.	१०.०-२०.० "	२५२४	२५९००	३७८७	५८१६	८१०४१	५	६७	१००	१२२१	५२४	६९७
११.	२०.०-३०.० "	३३०	५७२२	६६१	७४५	१७७६९	-	-	१८	४६४	२३६	२२८
१२.	३०.०-४०.० "	४९	१३०७	९३	१५३	५३३५	-	-	४	१३५	३८	९७
१३.	४०.०-५०.० "	१६	४०२	१०६	३७	१६६१	-	-	६	२६६	१७५	९१
१४.	५०.० हेक्टरपेक्षा जास्त	३८	४७३९	१८६३	८७	१२७६१	-	-	६	३३३	२११	१२२
एकूण (सर्व क्षेत्रात्मक श्रेणी)		९८२१५	२२७४४९	५५३८८	३८४४७०	७६१९७६	६०६	१०६१	३२२५	१०४०१	४५५३	५८४८

टीप :- १) आकडेवारी अस्थायी स्वस्माची आहे २) स्तंभ १० नंतरच्या स्तंभामधील क्षेत्राबाबत दिलेल्या माहितीमध्ये फक्त निव्वळ पेरलेल्या क्षेत्राचाच विचार केलेला आहे.

आधार :- कृषि गणना-१९८०-८१.

तक्ता क्रमांक - ३.१०

जिल्हा-सातारा

तालुकावार कृषि विषयक अवजारे.

वर्ष-१९८२ पञ्जागणना

अ. क्र.	जिल्हा/तालुका	नागरांची संख्या		गाड्यांची संख्या	उसाचे चरक		ओ लितासाठी	ओ लितासाठी	ट्रॅक्टर्स	तेलघाणी	
		लाकडी	लोखंडी		तेलावर चालणारे पंप	विद्युत पंप	५ किलो व त्या पेक्षा अधिक	५ किलो पेक्षा कमी			
१	२	३	४	५	६	७	८	९	१०	११	१२
	जिल्हा एकूण	४१६६६	३५८१७	३९२६५	४२३	३४	९२०४	१७५८९	९६०	२४	८
१.	सातारा	३७११	२२४७	४९६५	३	७	७२०	८१५	६९	९	४
२.	वाई	४२२४	२७७०	२९९४	११	१	३३४	१२०९	१२९	१०	-
३.	छांडाळा	१४६४	१९१२	२१०२	१२	-	२७६	९१३	३७	-	-
४.	कोरेगांव	१०७६	३७४८	४५०९	१४	१०	१३८८	१५६१	८५	१	२
५.	फलटण	३५७	४५४३	५७३३	१२२	-	८८५	५९५५	२०३	-	-
६.	माण	८७३	५०९२	४५९५	४३	१	१२८३	५८७	३५	-	-
७.	छाटाव	२८६४	६९१५	१४१७	५८	१२	२५४४	१२४७	४३	-	-
८.	कराड	३७०६	५३४८	६७९२	१५७	-	१३५८	४६६४	३३५	-	२
९.	पाटण	१६४५४	१९३६	४४४९	२	१	९४	२५०	२१	३	-
१०.	जावली	५८९६	१०६८	१६३१	१	२	२९७	२१६	३	१	-
११.	महाबळेश्वर	१०४१	२३८	७८	-	-	२५	१७२	-	-	-

आधार :- पञ्जागणना-१९८२.

तक्ता क्रमांक - ३.११

दुष्काळ, टंचाई, टंचाईसदृश्य परिस्थितीची माहिती - १९८५-८६ या वर्षाकरिता.

जिल्हा - सातारा.

अ. क्र.	बाब	जिल्ह्याची एकूण	सातारा	वाई	खांडाळा	कोरेगाव	फलटण	माण	खाटाव	कराड	पाटण	जा. म.	वली	शवर
१	२	३	४	५	६	७	८	९	१०	११	१२	१३	१४	

अ) दुष्काळ व तीव्र टंचाई :-

१. तालुक्यातील एकूण गावांची संख्या
२. ग्रस्त गावांची संख्या
३. ग्रस्त लोकसंख्या
४. जमीन महसुलामध्ये पूर्ण निलंबन दिलेल्या गावांची संख्या
५. अंदाजित हानी (स्मयात)
६. अ) पीक न येणे,
ब) पशुधान, मालमत्ता इत्यादींची हानी
७. मदतीची हाती घेतलेली कामे
८. कामावर घेतलेल्यांची संख्या
९. केलेला खर्च (स्मयात)
१०. शेत जमीन अधिनियमाखाली दिलेल्या तगाईची रक्कम (स्मयात)

निरंक

तक्ता क्रमांक - ३.११ (चालू)

१ :	२	३	४	५	६	७	८	९	१०	११	१२	१३	१४
घ) <u>अवघाणा सदृश्य परिस्थिती :-</u>													
१. तालुक्यातील एकूण गावांची संख्या	१४३७	१८४	१००	६१	९९	११७	९१	९६	१६३	२६५	२०६	५५	
२. ग्रस्त गावांची संख्या	४२४	१८	-	६१	७९	७९	९१	९६	-	-	-	-	
३. ग्रस्त लोकसंख्या	७०९५११	३०९५७	-	८२५७४१३५५३१	११२५२५	२०२७०१							
						१४५२२३							
४. जमीन महसुलामध्ये पूर्ण निलंबन दिलेल्या गावांची संख्या	-	-	-	-	-	-	-	-	-	-	-	-	-
५. अंदाजित हानी (स्मयामध्ये)													
६. अ) पीक न येणे													
ब) पशुधन, मालमत्ता इत्यादीची हानी													
७. मदतीची हाती घेतलेली कामी कामे													
८. कामावर घेतलेल्यांची संख्या													
९. केलेला खर्च (स्मयात)													
१०. शेत जमीन अधिनियमाखाली दिलेल्या तगाची रक्कम (स्मयात)	१०००००	-	-	१००००	-	७८०००२०००	१००००	-	-	-	-	-	-

तक्ता क्रमांक - ३११ (चालू)

१ : २ : ३ : ४ : ५ : ६ : ७ : ८ : ९ : १० : ११ / १२ : १३ : १४

क) पूर :-

=====

१. तालुक्यातील एकूण गावांची संख्या

२. ग्रस्त गावांची संख्या

३. ग्रस्त लोकसंख्या

४. जमीन महसुलामध्ये पूर्ण निलंबन दिलेल्या गावांची संख्या.

५. अंदाजित हानी (स्मयात)

६. अ) पीक न घेणे,

ब) पशुधान, मालमक्ता इत्यादींची हानी

७. मदतीची हाती घेतलेली कामे,

८. कामावर घेतलेल्यांची संख्या

९. केलेला खर्च (स्मयात)

१०. शेत जमीन अधिनियमाखाली दिलेल्या तगाईची रक्कम (स्मयात)

.....सातारा जिल्ह्यात सन १९८५-८६ मध्ये पूर आलेला नाही, म्हणून माहिती " निरंक " आहे.

आधार :- जिल्हाधिकारी (टंचाई शाखा) सातारा.

तक्ता क्रमांक - ३.१२

टंवाईच्या पुर्वेतिहासानुसार कठीण व इतर टंवाईग्रस्त भाग ठरविण्याबाबत माहिती -
जिल्हा - सातारा. पत्रा-१९८५-८६.

अ.क्र. :	जिल्हा/तालुका :	मंडळ :	मंडळातील गावांची संख्या.	ग्रस्त गावांची संख्या.
:	१ :	२ :	३ :	४ :
	जिल्हा सकूण		१४३७	४२४
१.	सातारा	१) सातारा	१८	-
		२) नागठाणे	१२	१२
		३) शोद्रे	२५	३
		४) अपशिगे	१८	३
		५) तासगांव	१५	-
		६) वडूथा	११	-
		७) वर्ये	२४	-
		८) दहिवड	३७	-
		९) परळी	२४	-
		सकूण	१८४	१८
२.	वाई	१) भुईज	१५	-
		२) सुरूर	१८	-
		३) पसरणी	३६	-
		४) धोम	३१	-
		सकूण	१००	-
३.	खांडाळा	१) खांडाळा	१५	१५
		२) लोणंद	२३	२३
		३) शिरवळ	२३	२३
		सकूण	६१	६१
४.	कोरेगांव	१) कोरेगांव	२२	१४
		२) वाठार स्टेशन	२१	२१
		३) सातारा रोड	१५	१२
		४) किन्हई	१८	१७
		५) वाठार किरोली	१२	९
		६) रहिमतपूर	११	६
		सकूण	९९	७९

तक्ता क्रमांक - ३.१२ (चालू)

१	२	३	४
५. फलटणा	१) फलटणा	२१	९
	२) होळ	१६	७
	३) तरडगांव	१६	१२
	४) बरड	१४	१३
	५) आसू	१२	-
	६) गिरवी	२२	२२
	७) आदकी बु	१६	१६
	स्कूण	११७	७९
६. माण	१) दहिवडी	१७	१७
	२) माडी	१५	१५
	३) गोदंवेले बु.	१८	१८
	४) मलवडी	२४	२४
	५) म्हसवड	१७	१७
	स्कूण	९१	९१
७. खाटाव	१) वडूज	१६	१६
	२) खाटाव	१५	१५
	३) कातरखाटाव	१५	१५
	४) पुसेसावळी	१५	१५
	५) मायणी	१४	१४
	६) पुसेगांव	२१	२१
	स्कूण	९६	९६
८. कराड	१) कराड	१४	-
	२) काले	१५	-
	३) उंडाळे	२३	-
	४) कोळे	१६	-
	५) सुपने	१४	-
	६) उंब्रज	२६	-
	७) मसूर	२०	-
	८) कोपडे हवेली	२०	-
	९) शोणगोली	१५	-
	स्कूण	१६३	-

तक्ता क्रं. ३.१२ (चालू)
=====

१	२	३	४
९. पाटणा	१) पाटणा	३४	-
	२) मल्हारपेठ	२४	-
	३) हेळवाक	६०	-
	४) तळमावले	२४	-
	५) तारळे	४७	-
	६) मरळी	४१	-
	७) टेबेवाडी	३५	-
	एकूण	२६५	-
१०. जावली	१) मेढा	५५	-
	२) सोनगाव	३६	-
	३) कुडाळ	३५	-
	४) बामणगोली	८०	-
	एकूण	२०६	-
११. महाबळेश्वर	१) महाबळेश्वर	३३	-
	२) पांचगणी	२२	-
	एकूण	५५	-

आधार :- जिल्ह्यातील सर्व तहसिलदार.

तक्ता क्रमांक-४.१

जिल्हा - सातारा.

तालुकावार पशुधानाची संख्या. (१९८२ च्या गणनेप्रमाणे)

अ. क्र.	जिल्हा/तालुका	विदेशी/संकरित गायी व बैल								
		अडीच वर्षांवरील बैल			अडीच वर्षांवरील गायी			विदेशी/	एकूण	
		खाचची केलेले	खाचची न केलेले	एकूण बैल	दुभात्या	एकदाही नः व्यालेल्या व आटलेल्या	इतर गायी	एकूण	संकरित अडीच वर्षांपर्यंतची वासरे.	विदेशी/ संकरित गायी व बैल
१	२	३	४	५	६	७	८	९	१०	११
	जिल्हा एकूण	३३६७	१८०८	५१७५	१३३९७	६५१७	५०८	२०४२२	१४२२९	३९८२६
१.	सातारा	८३३	३९३	१२२६	२३६४	१४१२	९३	३७७०	२१५१	७१४७
२.	वाई	२११	१८४	३९५	१३६६	६२३	९	१९९८	१४९५	३८८८
३.	खांडाळा	४८	६७	११५	५३३	२३३	२७	७९३	६७४	१५८२
४.	कोरेगांव	१९९	११७	३१६	१८४६	७२०	६६	२६३२	१७०८	४६५६
५.	फलटण	४३८	३६७	८०५	२४२५	१३२४	८६	३८३५	३२४८	७०८३
६.	माण्ड	३५	५५	९०	३०४	८३	२	३८९	२८३	७६२
७.	खाटाव	१५	२७	४२	२०७	१७१	१०	३८८	२७३	७०३
८.	कराड	१०७०	४३२	१५०२	२९७८	१०७३	१८५	४२३६	२५४५	८२८३
९.	पाटण	२४१	५८	२९९	५९७	२७५	१२	८८४	६६०	१८४३
१०.	जावली	२५९	८९	३४८	६७७	४६०	१७	११५४	८८२	२३८४
११.	महाबळेश्वर	१८	१९	३७	२००	१४३	-	३४३	३१०	६९०

तक्ता क्रमांक-४.१ (चाल)

अ. क्र.	जिल्हा/तालुका	देशी गायी व बैल											विदेशी/संकरित व	
		तीन वर्षांवरील बैल					तीन वर्षांवरील गायी					तीन वर्षां	एकूण	देशी
१	२	१३	१४	१५	१६	१७	१८	१९	२०	२१	२२	२३	२४	
	जिल्हा एकूण	२२१	४५४९	१५२५९४	१२४७	१५८६११	५१२६८	७५६२४	१८०६	५६५	१२९९६३	७६२००	३६४७७४	४०४६००
१.	सातारा	२८	५३१	१४८९२	९३	१५५४४	४१४३	५३५७	८	२२	९५३०	५७८९	३०८६३	३८०१०
२.	वाई	२२	१६४	१०१६९	३६	१०३९१	३६५८	४०७०	५२	२३	७८१०	४६२९	२२८३०	२६७१८
३.	खांडाळा	१	३८०	७१५९	२१	७५६१	२५००	३३२७	७	४	५९०८	४९६८	१८४३७	२००१९
४.	कोरेगांव	२५	५४५	१४३४८	११८	१५०३६	४४००	६११७	२२५	८४	१०८२६	६४५१	३२३८३	३७०३९
५.	फलटण	३०	७९०	१२६२५	१०१	१३५४६	६७६५	८४०३	४३	१८	१५२२९	९५१२	३८२८७	४६१७५
६.	माण्ड	१६	५५३	१५१४१	११७	१५८२७	५२८६	१०९३२	७४७	१३३	१७०९८	१०३२६	४३२५१	४४०१३
७.	खाटाव.	४	९८	२१७८८	२९४	२२१८४	६५३४	११६५७	-	९५	१८२८६	१२६७४	५३१४४	५३८४७
८.	कराड	५२	६८१	२०५७२	२४२	२१५५४	६७७५	६२८२	६३४	१७०	१३८६१	६४२२	४१९०७	५०१९०
९.	पाटण	३३	३३०	२४८२५	१२२	२५३१०	७१६२	१३४२४	१३	१६	२०६१५	८९६३	५४८८८	५६७३१
१०.	जावली	१	७९	९६२३	९३	९७९६	३७७४	४८३६	-	-	८६१०	५२११	२३६१७	२६००१
११.	महाबळेश्वर	२	३९८	१४५२	१०	१८६२	९७१	११४९	-	-	२१२०	११८५	५१६७	५८५७

तकला क्रमांक-४.१ (चालू)

अ. क्र.	जिल्हा/ तालुका	म्हशी व रेडे											एकूण	
		तीन वर्षांवरील रेडे					तीन वर्षांवरील म्हशी					रेडे		एकूण
१	२	२५	२६	२७	२८	२९	३०	३१	३२	३३	३४	३५	३६	३७
		केवळ पैदाशी साठी ठे.नेले	पैदाशी साठी व कामासाठी ठेवलेले	फक्त कामासाठी	इतर	एकूण रेडे	पैदाशी साठी दुभात्या	फक्त कामासाठी आटलेल्या व न व्यालेल्या	इतर	एकूण म्हशी	रेडे व त्या म्हशी खाली ल.)	एकूण म्हशी	गोजा	
	जिल्हा एकूण	३३६	७३८	२६३६	२१९	३९२९	८९८५७	८०५२०	११२८	४७०	१७१९७५	८२०८०	२५७९८४	६६२५८
१.	सातारा	४०	४७	१२०	१५	२२२	११४९७	१२२४७	१०४	३८	२३८८६	१०३२२	३४४३०	७२४४
२.	वाई	२६	१६	८५	७	१३४	७०११	५३३९	५७	२६	१२४३३	५३७८	१७९४५	४४६६
३.	खांडाळा	९	१०	५४	-	७३	२१३०	२१८४	३१	२२	४३६७	२३४८	६७८८	२६८०७
४.	कोरेगांव	४१	४८	१५६	२३	२६८	८९७७	७२४९	३८१	७१	१६६७८	७७७१	२४७१७	६१७५
५.	फलटण	३०	७६	१६६	२७	२९९	४४८८	४६६६	५५	४	९२७३	४५४५	१४०५७	६०२३
६.	माण्ड	१८	६६	३०४	१५	४०३	३२३६	४३२६	२९१	४	७८४७	४९९७	१३२४७	५७२६
७.	खाटाव	२६	१३२	३९८	८	५६४	८१४६	८५९९	१३	७६	१६८३४	१०६७२	२८०७०	८१९१
८.	कराड	४६	६३	२४४	१८	३७१	२३५५५	१३२७९	१७७	२२७	३७२३८	१९१५०	५६७५९	१०६९४
९.	पाटण	७६	२०७	७९३	९६	११७२	१३२४८	१४९८२	१९	२	२८२५१	१०१७६	३९५९९	९६३३
१०.	जावली	१६	४९	२९०	५	३६०	६४१३	६४२६	-	-	१२८३९	५८४६	१९०४५	४५०४
११.	महाबळेश्वर	८	२४	२६	५	६३	११६६	१२२३	-	-	२३८९	८७५	३३२७	९१८

तक्ता क्रमांक-४.१ (चालू)

अ. क्र. :	जिल्हा/तालुका :	मेढ्या :	बक-या :	घाई व झिंगरे :	इतर पशुधान :	एकूण पशुधान :	एकूण कोबड्या :	एकूण कुक्कुटादि पक्षी :
१ :	२ :	३८ :	३९ :	४० :	४१ :	४२ :	४३ :	४४ :
	जिल्हा एकूण	२९६०२२	२८५०३३	८३७	४७९३९	१२९२४१५	११६३५२१	११६४८३३
१.	सातारा	५४९३	२२८८०	४७	३१९२	१०६०५२	८९३४७	८९५४६
२.	वाई	८९४२	१५१६६	३९	४७८२	७३५९२	४८७८२	४८७८२
३.	खांडाळा	२४४३०	१८०२१	७१	४१५६	७३४८५	४१८५९	४१८८८
४.	कोरेगांव	१४४०१	२२६८४	१३५	५२६८	१०४२४४	१०५७८८	१०६४०८
५.	फलटण	६२२२०	४५५१५	१२	६७४४	१७४७२३	१२१०६६	१२११०४
६.	माण्ड	१२०५५९	४१११४	२४९	६४३८	२२५६२०	११५४७०	११५५२८
७.	खाटाव	४१८२५	३६६१६	७७	६३८५	१६६८२०	१५०१४०	१५०२२४
८.	कराड	१३७५२	३८५७५	१६१	६१०६	१६५५४३	२६६०५८	२६६२३३
९.	पाटण	३७००	३२९११	४१	१०६६	१३४०४८	१६४५६२	१६४६६१
१०.	जावली	६०८	१०५७८	५	२३८१	५८६१८	४८२३०	४८२४०
११.	महाबळेश्वर	९२	९७३	-	१४२१	११६७०	१२२१९	१२२१९

आधार :- पशुधान गणना १९८२.

तक्ता क्रमांक-४.२

जिल्हा - सातारा

तालुकावार पशुवैद्यकिय आकडेवारी

वर्ष-१९८५-८६

अ. क्र.	तालुका	पशुवैद्यकिय						उपचार केलेल्या जनावरांची संख्या					एकूण	कृत्रिम गर्भधारणा		
		इस्पितळे	दवाखाने	मदतकेंद्रे	फिरती पशुवैद्यकिय पथके	डॉक्टर	पर्यवेक्षक	इस्पितळे	दवाखाने	मदतकेंद्रे	फिरती पशुवैद्यकिय पथके	कैलेल्या गुरांची संख्या		केंद्रे	गर्भधारणा केलेली जनावरे	
१	२	३	४	५	६	७	८	९	१०	११	१२	१३	१४	१५	१६	
	जिल्हा एकूण	१	३१	२९	२	४२	१०३	१०९२४	७४२६५	१२४३२७	३२०८६	२४२३७२	१०५४०	१२४	६८१०३	
१.	सातारा	१	५	१७		१२	२०	१०९२४	७४५८	२०२५१	×	३८६३३	१४५६	१९	१६७६१	
२.	वाड	-	२	१३		५	१२	-	४६१८	१६२१९		२०८३७	६१९	१४	९४४६	
३.	खोड्या	-	३	२		३	२	-	७३६३	३४३४		१०७९७	६९९	५	२०६०	
४.	कोरेगाव	-	४	५		४	६	-	२४२६	८०८५		१७५८१	७७८	९	५५५६	
५.	फ्लटणा	-	३	६		३	७	-	१०२०३	९४०६		१९६०९	९६४	९	४१८३	
६.	साण	-	३	४		३	४	-	८२१३	७३७६		१५५८९	१२६०	७	११९८	
७.	खटाव	-	२	७		२	७	-	५८२३	१३३५६		१९१७९	१२५३	९	३९७८	
८.	कराड	-	३	२०		६	२१	-	१०६०८	२७५७५		३८१८३	१८६१	२२	१७९५३	
९.	पाटण	-	४	८		४	८	-	७६०३	५६६४		१३२६७	५९६	१२	३५१९	
१०.	जावली	-	२	४		२	४	-	३५८०	३१७९		६७५९	७८२	६	११५८	
११.	महाबळेश्वर	-	-	१३		३	१२	-	-	९८५२		९८५२	२६६	१२	१९७१	

टीप :- १) फिरत्या पशुवैद्यकिय पथकांची व त्यांच्या कार्याची माहिती तालुकावार उपलब्ध नसल्यामुळे ती जिल्हा एकूण पुढील स्तंभ क्रं. ७, १३, १४ व १६ मध्ये अंतर्भूत केली आहे. त्यामुळे वरील स्तंभाच्या तपसुच्याच्या बेरजा जिल्हा एकूणाशी जुळणार नाहीत.

२) x = तालुकावार फोड उपलब्ध नाही.

आधार - १) जिल्हा पशुसंवर्धन अधिकारी, जिल्हा परिषद, सातारा,

२) जिल्हा पशुसंवर्धन उपसंचालक (गोडोली), सातारा.

तक्ता क्रमांक - ४.३

रोगांच्या प्रकारानुसार पशूंच्या मृत्यूंची संख्या.

जिल्हा - सातारा

वर्षा-१९८५-८६

संसर्गजन्य व बांडगुळजन्य रोग १	लागण २	मृत्यू ३
एकूण पशूधनाची मृत्यू संख्या		
अ) गायी व म्हशी :-		
=====		
१) घाटसर्प	१९	१४
२) लाळ्या	४०	-
३) फ-या	-	-
४) फासा	-	-
५) स-या	-	-
६) इतर	-	-
एकूण	५९	१४
ब) मेंढ्या व बक-या :-		
=====		
१) फ-या	-	-
२) न्युमोनिया	-	-
३) पायलाग व लाळ्या	-	-
४) इतर	-	-
एकूण	-	-
क) कोबड्या :-		
=====		
१) राणीखेत (मानमोडी)	-	-
२) देवी	-	-
३) बोळांडी	-	-
४) इतर	-	-
एकूण	-	-

आधार :- १) जिल्हा पशुसंवर्धन अधिकारी, जिल्हा परिषद, सातारा.

२) जिल्हा पशुसंवर्धन उपसंचालक, (गोडोली) सातारा.

तक्ता क्रमांक - ४.४

मान्यता प्राप्त पशुवधगृहे आणि प्रत्येक पशुवधगृहात कत्तल केलेल्या पशुंची संख्या.

जिल्हा - सातारा

वर्षा-१९८५-८६

अ. क्र.	नाव व तालुका	पशुवधा :		सकूण कत्तल केलेल्या जनावरांची संख्या						
		गुहाची संख्या.	गायी बैल	म्हशी रेडे	मेंढ्या	शोळ्या	डु-डु	इतर	सकूण	
१	२	३	४	५	६	७	८	९	१०	
	जिल्हा सकूण	१३	३२४१	६५९३	१२२७३	२४८१४	-	-	४६९२१	
१.	पशुवधगृहे, सातारा ता. सातारा.	३	१६६४	१९२४	३५०५	४६८५	-	-	११७७८	
२.	पशुवधगृह, वाई ता. वाई.	१	-	-	६५१	५२८३	-	-	५९३४	
३.	मॅफको, कोरेगांव ता. कोरेगांव	१	-	१५६	-	-	-	-	१५६	
४.	पशुवधगृह, फलटणा ता. फलटणा.	२	११३६	२३३५	-	४८४१	-	-	८३१२	
५.	पशुवधगृह, कराड ता. कराड.	२	-	१५२९	१२९२	९३७९	-	-	१२२००	
६.	पशुवधगृह, म"श्वर ता. महाबळेश्वर.	२	२९५	३१९	२७६२	-	-	-	३३७६	
७.	पशुवधगृह, पाचगणी ता. महाबळेश्वर.	२	१४६	३३०	४०६३	६२६	-	-	५१६५	

आधार :- १) सातारा जिल्ह्यातील नगरपालिका,

२) मॅफको, कोरेगांव

तक्ता क्रमांक ४. ५

जिल्ह्यातील वनक्षेत्र वर्ष १९८५-८६

जिल्हा - सातारा

(क्षेत्र - चौ. कि. मी.)

विभाग १	राखिव २	सुरक्षित ३	अवर्गीकृत ४	एकूण ५
१. एकूण	१४१४.६२	८५.४८	८४.६७	१५८४.७७
२. महसुली	५८.८४	-	-	५८.८४
३. वन	१३५५.७८	८५.४८	८४.६७	१५२५.९३

आधार - वन सांख्यिक, महाराष्ट्र राज्य, पुणे.

तक्ता क्र. ४.६

जिल्ह्यातील मुख्य व गौण वन उत्पादने - वर्ष-१९८५-८६.

जिल्हा - सातारा.

अ. क्र. :	वन उत्पादन	परिमाण	उत्पादन: मूल्य हजार	स्मयात
१ :	२	३	४	५
१.	अ) इमारतीचे लाकूड	ह. घा. मीटर	०.२४६	३१८
	ब) वासे	नग	१३८७	१९
२.	अ) जळाऊ लाकूड	ह. घा. मीटर	८.३७३	१०४९
	ब) कोळसा	मे. टन	५.८९०	८
३.	चंदन	किलो	८५	१
<u>गौण वन उत्पादने :-</u>				
	अ) बांबू	नग	-	१
	ब) गवत इत्यादी	मे. टन	४७.०००	८५
	क) विडी पाने	मे. टन	११.३१०	३१
	ड) डिक	किलो	-	-
	इ) इतर :-			
	१) मोहाची फुले	किलो	-	-
	२) खाणगी व खानिजे	ब्रास	१०१९	१०
	३) हिरडा	मे. टन	१२.२८२	२७
	४) आंबा	नग	-	-
	५) शिकेकाई	मे. टन	११४.४६९	१६३
	६) पिसा बी	मे. टन	३.०००	५
	७) झायपात	मीटर	२४००	५
	८) कटिपाला	मे. टन	४.८६९	२१
	९) इतर गौण वनोत्पादने	-	उपलब्ध नाही.	३३
	स्कूण गौण वन उत्पादने.	-	-	३८१
४.	स्कूण किंमत	-	-	१७७६

आधार :- विभागीय वन अधिकारी, सातारा.

तक्ता क्रमांक - ४.७

जिल्हा - सातारा.

जिल्ह्यातील भूजल मत्स्यव्यवसाय - वर्षा-१९८५-८६.

अ. क्र.	जिल्हा/तालुका	नदीची लांबी (कि.मी.)	मत्स्यव्यवसायासाठी अनकूल क्षेत्र, तळी, सरोवर, जलाशय यांचे एकूण क्षेत्र (हेक्टर)	मत्स्यव्यवसायाखाली आणलेले एकूण क्षेत्र (हेक्टर)	भूजल मत्स्य उत्पादन (मे. टन)	पकडलेल्या माशांची उत्पादकाला मिळालेली किंमत (लाखात)	मत्स्यव्यवसाय क्षेत्रासाठी वापरलेले मत्स्यबीज (लाखात)
१	२	३	४	५	६	७	८
	जिल्हा एकूण	६७६	११८१४	११८१४	५५०	२७.४५	२६.३५
	तालुके :-						
१.	सातारा	भः	११४१	११४१	४४	२.२०	१.७२
२.	वाई	माहितीची	१३९४	१३९४	१४५	७.२५	२.७७
३.	खांडाळा		१६०	१६०	५१	२.५५	२.६०
४.	कोरेगांव	फोड	१०४	१०४	२०	१.००	४.४३
५.	फतण		४२२	४२२	२५	१.२०	३.१७
६.	माण	उपलब्ध	११३९	११३९	२०	१.००	४.२५
७.	खाटाव	नाही.	८२६	८२६	२०	१.००	६.२५
८.	कराड		३६	३६	८०	४.००	०.१५
९.	पाटण		६५२१	६५२१	१४०	७.००	१.०१
१०.	जावली		२६	२६	३	०.१५	-
११.	महाबळेश्वर		४५	४५	२	०.१०	-

आधार :- जिल्हा मत्स्यव्यवसाय विकास अधिकारी, सातारा.

तक्ता क्रमांक - ४.८

जिल्हा - सातारा

जिल्ह्यातील सागरी मत्स्यव्यवसाय

वर्षा-१९८५-८६

अ. क्र. :	जिल्हा/ तालुका	किनाऱ्याची लांबी (कि. मी.)	सागरी मच्छीमारी व्यवसाय करणाऱ्या गावांची / वाड्यांची संख्या.	सागरी मत्स्योत्पादन (मे. टन)	सागरी मत्स्योत्पादन (मे. टन)	पकडलेल्या माशांची उत्पादकाला मिळालेली किंमत (लाखा रु)	माशांचा वापर (मे. टन) उन्हात वाळवलेले खारवलेले (मे. टन)
१	२	३	४	५	६	७	८

जिल्हा स्कूण

तालुके :-

१. सातारा
२. वाई
३. खांडाळा
४. कोरेगाव
५. फलटण
६. माण
७. खाटाव
८. कराड
९. पाटण
१०. जावली
११. महाबळेश्वर

निरंक

टीप :- सातारा जिल्ह्याला सागरी किनारा नसल्यामुळे माहिती निरंक आहे.

आधार :- जिल्हा मत्स्यव्यवसाय विकास अधिकारी, सातारा.

तक्ता क्रमांक-५. १

जिल्हा-सातारा.

कारखान्यातील कामगारांची दैनिक सरासरी संख्या.

अ. क्र. :	संकेतिक व त्याचा उद्द्योगगट	वर्षा	संख्या			स्तंभ ५ मधील कामगार संख्या.			संख्या		
			नोदणी झालेले कारखाने.	बंद कारखाने.	प्रपत्रो पाठवणारे चालू कारखाने	एकूण	पुरुष	स्त्रिया	काम केलेल्या श्रमदिनांची संख्या	प्रपत्रो न पाठवणारे चालू कारखाने.	स्तंभ ११ मधील कारखान्यातील कामगार.
१	२	३	४	५	६	७	८	९	१०	११	१२
१.	२०१-दुग्धाजन्य पदार्थाचे उत्पादने	१९८४	३	०	१	१५७	१५७	०	५७४६२	२	२१
		१९८५	३	०	०	०	०	०	०	३	१७८
२.	२०२-फळे व भाज्या हवाबंद डब्यात भरणे व सुस्थितीत ठेवणे.	१९८४	-	-	-	-	-	-	-	-	-
		१९८५	१	०	०	०	०	०	०	१	२०
३.	२०४-धान्य गिरणीतील उत्पादने	१९८४	३०	८	३	५	५	०	१३१७	१९	३०
		१९८५	३०	७	५	६	६	०	१४१९	१८	२८
४.	२०६-साखरेचे उत्पादन (व्हाकूम पॉन साखर कारखाने)	१९८४	६	०	६	३१७०	३१६७	३	९७३३१८	०	०
		१९८५	७	०	६	४९९९	४९९३	६	८८५१४०	१	३०५
५.	२०७-देशी साखर, बुरा, खांडसरी, गूळ इ. ऊस व ताडीच्या रसापासून उत्पादन	१९८४	२९	१	५	४९	४५	४	३१३०	२३	३८९
		१९८५	२५	०	४	३९	३५	४	२७२५	२१	३७०
६.	२११-इतर खाद्यतेले व घरबी याची उत्पादने (मोहरीचे तेल, शोंगदाणा तेल, तिळाचे तेल इ)	१९८४	४	१	१	४	४	०	६४०	२	५
		१९८५	३	०	१	४	४	०	९९२	२	५
७.	२१३-काँफीच्या विया भाजणे व दळणे इ.	१९८४	१	०	१	१३६	१३२	४	४१२०८	०	०
		१९८५	१	०	०	०	०	०	०	१	१३६

तक्ता क्रमांक-५.१ (चालू)

१ :	२	३	४	५	६	७	८	९	१०	११	१२
८. २१६-पशुखाद्याचे उत्पादन	१९८४	२	०	२	४२	४२	०	१२७४४	०	०	
	१९८५	२	०	२	४४	४४	०	१३०८८	०	०	
९. २२०-स्पिरीटचे उध्वपातन, शुध्दीकरण, मिश्रण.	१९८४	१	०	१	४२०	४२०	०	१२३४८०	०	०	
	१९८५	१	०	१	३९३	३९३	०	११५४०९	०	०	
१०. २२९-तंबाखूचे उत्पादन व इतरत्र मर्गीकरण न केलेली तंबाखूपासून होणारी उत्पादने.	१९८४	१	०	०	०	०	०	०	१	४७	
	१९८५	१	०	०	०	०	०	०	१	४७	
११. २३०-कापसाची सरकी काढणे, स्वच्छ करणे व गाठी बांधणे.	१९८४	१४	१०	२	१४२	६३	७९	१६७४६	२	७५	
	१९८५	१२	१०	१	१७	८	९	४९९४	१	१५०	
१२. २३१-कापडगिरणीत सूत काढणे, सुती कापड विणणे व त्यावर अन्य प्रक्रिया करणे.	१९८४	२	०	१	६२	५५	७	१८७२४	१	८	
	१९८५	२	०	१	५७	५१	६	१७४४६	१	८	
१३. २६७-ताडपत्री, सेपाकापड इ. प्रकारच्या जल-प्रतिबंधक कापडाचे उत्पादन.	१९८४	-	-	-	-	-	-	-	-	-	
	१९८५	१	०	१	६७	६७	०	१९९१९	०	०	
१४. २७१-लाकूड कापून रंधा फिरवून तयार करणे (प्लायवूड व्यतिरिक्त)	१९८४	९५	८	२९	७२	७२	०	१५७७२	५८	१२७	
	१९८५	९७	४	३८	९३	९३	०	२३११४	५५	१०५	
१५. २७४-धोटे, मुठी, ठोकळे व अशा प्रकारच्या अन्य लाकडी औद्योगिक वस्तूचे उत्पादन.	१९८४	१	-	-	-	-	०	०	१	११	
	१९८५	१	७	७	०	०	०	०	१	११	
१६. २८०-कागदाचा लगदा, कागद व कागदी बोर्ड व वर्तमानपत्राचा कागद.	१९८४	३	१	१	७९	७९	०	२४४११	१	१०	
	१९८५	२	०	१	१७२	१७२	०	५२७४८	१	१०	
१७. २८४-वर्तमानपत्राची छपाई आणि प्रसिध्दी	१९८४	१	०	०	०	०	०	०	१	१२	
	१९८५	-	-	-	-	-	-	-	-	-	

तक्ता क्रमांक-५. १ (चालू)

१ :	२ :	३ :	४ :	५ :	६ :	७ :	८ :	९ :	१० :	११ :	१२ :
१८.	२८५-नियतका लिके, पुस्तके, जर्नलस, नकाशाची पुस्तके, नकाशे, संगिताच्या मार्गदर्शिका इ.	१९८४	६	०	५	१५३	१५३	०	४४४८८	१	१२
		१९८५	५	०	४	१४२	१४२	०	४१३३१	१	१२
१९.	३०३-इतरत्र वर्गीकरण न केलेली प्लॉस्टिकची उत्पादने (गृहसजावटीच्या घास्तू सोडून)	१९८४	१	०	१	१६	११	४	४६३५	०	०
		१९८५	२	०	२	३९	३६	३	११७००	०	०
२०.	३११-रासायनिक खाताचे व फिटकनाशाकाचे उत्पादने.	१९८४	१	०	०	०	०	०	०	१	५०
		१९८५	१	०	०	०	०	०	०	१	५०
२१.	३१३-औषधाचे उत्पादन.	१९८४	१	०	१	५८	४२	१६	१७६५८	०	०
		१९८५	१	०	१	५८	४२	१६	१७५२०	०	०
	३१४-सुगंधी द्रव्ये, सौंदर्यप्रसाधने, टूथपेस्ट	१९८४	-	-	-	-	-	-	-	-	-
२२.	शांपू, दाढीची उत्पादने व इतर स्वच्छता विधायक उत्पादने.	१९८५	१	-	-	-	-	-	-	१	१२
	३२०-बांधकामासाठी लागणारा मातीच्या	१९८४	१	०	०	०	०	०	०	१	३०
२३.	वस्तूचे उत्पादन.	१९८५	१	०	१	३२	२४	८	५५३९	०	०
	३२१-काच व काचेच्या वस्तूचे उत्पादन.	१९८४	२	०	१	३४	३४	०	१०३३६	१	१०९४
२४.		१९८५	२	०	१	२०	२०	०	६०९२	१	१०९४
	३२६-बांधकामासाठी लागणा-या दगडांच्या	१९८४	५	२	१	११	४	७	२६५१	२	२५
२५.	वस्तूचे उत्पादन आणि दगडाची खडी आणि दगडाची घाडई.	१९८५	५	३	०	०	०	०	०	२	१६
	३२८-अॅम्बेस्टॉस सिमेंट व इतर सिमेंटच्या	१९८४	१	०	१	१०५	१००	५	२८९८०	०	०
२६.	वस्तूचे उत्पादन.	१९८५	१	०	१	१३७	१३२	५	३९५२०	०	०

तक्ता क्रमांक-५.१ (चालू)

१ :	२	३	४	५	६	७	८	९	१०	११	१२
२७. ३२९-संकीर्ण अधातू व अखनिज पदार्थांचे उत्पादन.	१९८४	६	०	५	१७४	१५३	२१	५२५३७	१	२०	
	१९८५	६	०	५	१८१	१६१	२०	५५२९४	१	१२	
२८. ३३१-लोखंड व पोलाद यांचे ओतकाम(कास्टिंग)	१९८४	६	०	४	१२६	१२५	१	३८७१८	२	८३	
फोर्जिंग करणा-या फौंड्रीज.	१९८५	६	०	५	१८२	१८१	१	५४५८६	१	९	
२९. ३३२-लोहयुक्त मिश्रधातूचे उत्पादन.	१९८४	१	०	१	१२७	१२५	२	३८६०८	०	०	
	१९८५	१	०	१	२६	२५	१	७८००	०	०	
३०. ३३३-तांब्याचे उत्पादन.	१९८४	२	०	१	९	९	०	२७४५	१	२७	
	१९८५	२	१	१	१२	११	१	३५६८	०	०	
३१. ३३९-इतर अलोटित धातूचे उदयोग.	१९८४	२	०	२	५३	५०	३	१६११२	०	०	
	१९८५	२	०	२	५४	५१	३	१६३८०	०	०	
३२. ३४०-टिनप्लेट किंवा इन्वर्मल्ड शीटमेटल पासून तयार केलेले धातूचे काम. कॅनसु, मेटल शिपिंग डबे, बॅरलस, ड्रमस, पिंजरे इ. फॅब्रिकेटेड धातूचे उत्पादन.	१९८४	२	०	२	१०६	१०६	०	३०२७९	०	०	
	१९८५	२	०	२	१५१	१५१	०	४६४५७	०	०	
३३. ३४३-हाताने वापरान्वयाची हत्यारे व सर्वसाधारण हाडविअर यांचे उत्पादन.	१९८४	२	०	१	१६	१६	०	४९१२	१	१५	
	१९८५	२	१	१	१२	१२	०	३६९३	०	०	
३४. ३४५-धातूंची स्वयंपांकाची व इतर भांडी तयार करणे.	१९८४	१	०	०	०	०	०	०	१	१२	
	१९८५	२	१	०	०	०	०	०	१	१३	
३५. ३४९-टाईप फौंडिंग सारखी इतरत्रा वर्गीकरण न झालेली यंत्रासामुग्री, व प्रवासाची साधने यांच्याव्यतिरिक्त धातूच्या वस्तूचे उत्पादन.	१९८४	१	०	१	९९०	९८६	४	२५३४४०	०	०	
	१९८५	२	०	२	५८४	५८२	२	१७९१४६	०	०	

तक्ता क्रमांक-५. १ (चालू)

१ :	२	३	४	५	६	७	८	९	१०	११	१२
३६.	३५१-बांधाकाम व खाणाकाम उदयोगधांद्यात वापरली	१९८४	३	०	३	१०७	१०५	२	३२९२२	०	०
३६.	जाणारी इतर जड यंत्र सामुग्री, रस्त्यावरचे रोलर्स, क्रेन्स इ. उत्पादन व दुरुस्ती.	१९८५	३	०	३	११७	११४	३	३५६४९	०	०
३७.	३५२-डिझेल इंजिन्स व त्याचे सुटे भाग याचेसारख्या यंत्रसामुग्रीचे उत्पादन.	१९८४	१	०	१	१३४१	१३४१	०	४०९००५	०	०
		१९८५	१	०	१	१३३५	१३२५	०	४०५३६९	०	०
३८.	३५३-खास व कापड उदयोगांची औद्योगिक यंत्रसामुग्री.	१९८४	१	०	०	०	०	०	०	१	५०
		१९८५	१	०	१	७६	७६	०	२३४२१	०	०
३९.	३५५-रेफ्रिजरेटर, वातानुकूलित यंत्रे, आग विझवायची साधने आणि त्याचे सुटे भाग याचे उत्पादन.	१९८४	१	०	१	४०९	४०९	०	१२४७४५	०	०
		१९८५	१	०	१	४०५	४०५	०	१२३९३०	०	०
४०.	३५६-इतरत्र वर्गीकरण न केलेल्या बिगर विद्युत सामुग्री- च्या सर्वसाधारण बाबीचे सुटे भाग याचे उत्पादन, बदल व दुरुस्ती.	१९८४	५	०	३	६९	५१	१८	२१२०४	२	४९
		१९८५	५	०	३	५६	३९	१७	१७४३४	२	५३
४१.	३५७-मशीनची हत्यारे, त्याचे भाग व उपसाधने याचे उत्पादन.	१९८४	१	०	१	१२३	१२३	०	३७३९२	०	०
		१९८५	१	०	१	१२२	१२२	०	३७३३३	०	०
४२.	३५९-शिवणयंत्रे, कापड धुण्याची यंत्रे, स्वयंपाकासाठी लागणारी उपकरणे अशा प्रकारच्या बिगर विद्युत यंत्रसामुग्रीचे उपसाधनाचे उत्पादन व दुरुस्ती.	१९८४	३	०	३	४९	४९	०	१५०८२	०	०
		१९८५	३	०	३	४९	४९	०	१५०५१	०	०
४३.	३६०-विद्युत, औद्योगिक यंत्रसामुग्री आणि त्याचे सुटे भाग याचे उत्पादन (विद्युत मोटारी, जनित्रे, ट्रान्स्फॉर्मर)	१९८४	१	०	०	०	०	०	०	१	३६
		१९८५	१	०	०	०	०	०	०	१	३६
४४.	३६३-विजेचे दिवे, पल्स, ट्यूब्स, सॉकेट्स, स्वीचेस, पखे, लीखंडी हिटर्स, अशा विजेच्या उपकरणांचे व त्यांच्या सुट्या भागांचे उत्पादन.	१९८४	२	०	१	२४२	२४२	०	७३८१०	१	१००
		१९८५	२	०	२	३२१	३०४	१७	९८१९५	०	०

तक्ता क्रमांक-५.१ (चालू)

१ :	२	३	४	५	६	७	८	९	१०	११	१२
४५. ३७४-मोटारीचे व त्यांच्या सुट्या भागाचे उत्पादन.	१९८४	४	०	४	२२२	२२५	४	७०५५७	०	०	०
	१९८५	४	०	४	२६५	२५६	९	८१४६२	०	०	०
४६. ३७५-मोटारसायकली, स्कूटर आणि त्याचे सुटे भाग याचे उत्पादन.	१९८४	३	०	३	६८०	६८०	०	२०८७०८	०	०	०
	१९८५	३	०	३	७५६	७५६	०	२३१४५३	०	०	०
४७. ३८०-वैद्यकीय शास्त्रक्रिया व शास्त्रीय उपकरणांचे उत्पादन.	१९८४	१	०	१	७	७	०	२१४९	०	०	०
	१९८५	१	०	१	२५	२५	०	७५५०	०	०	०
४८. ३८७-फाऊंटनपेन, पेन्सिल, पेन, पीनकुशन इ. व इतरत्र वर्गीकरण न केलेले उत्पादन.	१९८४	१	०	१	११	११	०	३३००	०	०	०
	१९८५	१	०	१	७	७	०	२०८२	०	०	०
४९. ४००-विद्युत उर्जेचे उत्पादन व वाटप.	१९८४	५	०	४	८७	८६	१	३१७९८	१	१०	०
	१९८५	५	०	५	१०९	१०८	१	३४९३५	०	०	०
५०. ४०१-घरगुती, औद्योगिक, वाणिज्य व इतर वापरांसाठी विद्युत उर्जेचे वाटप.	१९८४	१	०	१	१२	१२	०	४३८०	०	०	०
	१९८५	१	०	१	११	११	०	४०८७	०	०	०
५१. ४२०-पाण्याचे संकलन, शुध्दीकरण व पाणीपुरवठा वाटप.	१९८४	२	०	१	४०	४०	०	१२१२०	१	२६	०
	१९८५	२	०	१	३८	३८	०	१४०४६	१	४०	०
५२. ७४१-भातीतगुहे.	१९८४	१	०	१	१०४	८४	२०	३१०९६	०	०	०
	१९८५	१	०	१	१०७	७६	३१	३२२७९	०	०	०
५३. ९७३-मोटारवाहने, मोटारसायकल यांची दुरुस्ती.	१९८४	१३	०	१०	८४१	८४१	०	२७३४३०	३	८२	०
	१९८५	१३	०	११	७९१	७९१	०	२३२७४५	२	१६८	०
एकूण	१९८४	२८३	३१	११९	१०६६६	१०४६१	२०५	३१८६५४९	१३३	२४५६	०
	१९८५	२८२	२७	१३३	१२१०१	११९३८	१६३	३०२२९४८	१२२	२८८७	०

आधार :- मुख्य निरीक्षक, कारखाने, महाराष्ट्र राज्य, मुंबई.

तत्कालीन क्रमांक-५. २

जिल्हा - सातारा.

चालू कारखान्याचे कामगारांच्या संख्येनुसार उद्योगनिहाय वर्गीकरण.

वर्ष-१९८४-१९८५

अ. क्र. :	संकेतांक व प्रमुखा उद्योग समूह	वर्ष	:१० काम- :१० ते १९		:२० ते ४९		:५० ते ९९		:१०० ते :५००		:५०० ते :१०००		:५००० व		: एकूण					
			गारापेक्षा : कामगार	कामगार	कामगार	कामगार	कामगार	कामगार	कामगार	कामगार	कामगार	कामगार	कामगार	कामगार	कामगार	कामगार	कामगार	कामगार		
१ :	२	३	अ : ब	अ : ब	अ : ब	अ : ब	अ : ब	अ : ब	अ : ब	अ : ब	अ : ब	अ : ब	अ : ब	अ : ब	अ : ब	अ : ब				
१.	२०-खाद्य पदार्थाचे उत्पादन	१९८४	२८	८२	२२	२४२	१	२०	०	०	५	११४०	२	११२४	१	१२१३	०	०	५९	३८२१
		१९८५	२७	६६	२१	२२८	२	४०	०	०	४	९५९	४	२८३४	१	१८१८	०	०	५९	५९४५
२.	२१-खाद्यपदार्थाचे उत्पादन	१९८४	४	१५	०	०	१	३६	०	०	१	१३६	०	०	०	०	०	०	६	१८७
		१९८५	४	१६	०	०	१	३७	०	०	१	१३६	०	०	०	०	०	०	६	१८९
३.	२२-पेये, तंबाखू व तंबाखूचे पदार्थाचे उत्पादन.	१९८४	०	०	०	०	१	४७	०	०	१	४२०	०	०	०	०	०	०	२	४६७
		१९८५	०	०	०	०	१	४७	०	०	१	३९३	०	०	०	०	०	०	२	४४०
४.	२३-सुती कपड्याचे उत्पादन.	१९८४	१	८	०	०	२	४७	२	११२	१	१२०	०	०	०	०	०	०	६	२८७
		१९८५	१	८	१	१७	०	०	१	५७	१	१५०	०	०	०	०	०	०	४	२३२
५.	२६-वस्त्रोत्पादन (पादत्राणाव्यतिरिक्त वापरावयाची वस्त्रे धारण)	१९८४	-	-	-	-	-	-	-	-	-	-	-	-	-	-	-	-	-	-
		१९८५	-	-	-	-	-	-	१	६७	-	-	-	-	-	-	-	-	१	६७
६.	२७-लाकडाच्या वस्तू व फर्निचर याचे उत्पादन.	१९८४	८७	१९९	१	११	०	०	०	०	०	०	०	०	०	०	०	०	८८	२१०
		१९८५	९३	१९८	१	११	०	०	०	०	०	०	०	०	०	०	०	०	९४	२०९
७.	२८-कागद, कागदाच्या वस्तू, मुद्रण प्रकाशन व संबंधित उद्योग.	१९८४	१	७	५	५७	१	३१	२	१७१	०	०	०	०	०	०	०	०	९	२६६
		१९८५	०	०	४	४४	१	३१	१	८९	१	१७२	०	०	०	०	०	०	७	३३६
८.	३०-रबर, प्लॉस्टिक, पेट्रोलियम आणि कोळसा यांच्या पदार्थाचे उत्पादन.	१९८४	०	०	१	१५	०	०	०	०	०	०	०	०	०	०	०	०	१	१५
		१९८५	०	०	१	१५	१	२४	०	०	०	०	०	०	०	०	०	०	२	३९
९.	३१-रसायने व रासायनिक पदार्थाचे उत्पादन (पेट्रोल व कोळसा यांच्या उत्पादनाखेरीज.)	१९८४	०	०	०	०	०	०	२	१०८	०	०	०	०	०	०	०	०	२	१०८
		१९८५	०	०	१	१२	०	०	२	१०८	०	०	०	०	०	०	०	०	३	१२०

तक्ता क्रमांक-५.२ (चालू)

१ :	२ :	३ :	४ :	५ :	६ :	७ :	८ :	९ :	१० :	११ :	१२ :	१३ :	१४ :	१५ :	१६ :	१७ :	१८ :	१९ :	२० :	२१ :
१०. ३२-अधातू खनिजापासून	१९८४	०	०	५	५२	४	११५	२	१२०	१	१०५	०	०	१	१०२४	०	०	१३	१४२३	
होणा-या उत्पादनाचे	१९८५	१	५	३	३३	५	१६२	१	५४	१	१३७	०	०	१	१०२४	०	०	१२	१४२२	
उत्पादन.																				
११. ३३-मूलभूत आणि मिश्र	१९८४	२	१८	१	१८	६	१८८	१	७४	१	१२७	०	०	०	०	०	०	११	४२५	
धातू यांचे उत्पादन.	१९८५	१	९	२	३०	६	१७८	१	६६	०	०	०	०	०	०	०	०	१०	२८३	
१२. ३४-धातूच्या वस्तू व सुटे	१९८४	०	०	३	४३	१	३१	१	७५	०	०	१	२९०	०	०	०	०	६	११३९	
भाग यांचे उत्पादन	१९८५	०	०	२	२४	२	५३	०	०	१	११८	१	५६४	०	०	०	०	६	७५२	
(यंत्रसामुग्री, परिवहन																				
सामुग्री सोडून).																				
१३. ३५-यंत्रसामुग्री, यांत्रिक	१९८४	१	८	२	२५	८	२४१	१	५०	२	५३२	०	०	१	१३४१	०	०	१५	३१२७	
अवजारे आणि सुटे	१९८५	१	५	२	२३	७	१९५	२	१२८	२	५२७	०	०	१	१३२५	०	०	१५	२२०३	
भाग यांचे उत्पादन																				
(विद्युत यंत्रसामुग्री सोडून)																				
१४. ३६-विद्युतयंत्रसामुग्री,	१९८४	०	०	०	०	१	३६	०	०	२	३४२	०	०	०	०	०	०	३	३७८	
साधने, उपकरणे आणि	१९८५	०	०	०	०	१	३६	१	८१	१	२४०	०	०	०	०	०	०	३	३५७	
सुटे भाग.																				
१५. ३७-परिवहन सामुग्री व	१९८४	१	७	०	०	३	६७	१	६०	१	१४१	१	६३४	०	०	०	०	७	९०२	
त्यांचे सुटे भाग यांचे	१९८५	१	५	०	०	३	७६	१	८१	१	१५७	१	७०२	०	०	०	०	७	१०२१	
उत्पादन.																				
१६. ३८-इतर उत्पादन करणारे	१९८४	१	७	१	११	०	०	०	०	०	०	०	०	०	०	०	०	२	१८	
उद्योग.	१९८५	१	७	०	०	१	२५	०	०	०	०	०	०	०	०	०	०	२	३२	

तक्ता क्रमांक-५.२ (चालू)

१ :	२ :	३ :	४ :	५ :	६ :	७ :	८ :	९ :	१० :	११ :	१२ :	१३ :	१४ :	१५ :	१६ :	१७ :	१८ :	१९ :	२० :	२१ :
१५. ४०-विद्युत	१९८४	०	०	५	६६	१	४३	०	०	०	०	०	०	०	०	०	०	०	६	१०९
	१९८५	०	०	४	५३	२	६७	०	०	०	०	०	०	०	०	०	०	०	६	१२०
१८. ४२-पाणीपुरवठा	१९८४	०	०	०	०	२	६६	०	०	०	०	०	०	०	०	०	०	०	२	६६
	१९८५	०	०	०	०	२	७८	०	०	०	०	०	०	०	०	०	०	०	२	७८
१९. ७४-कोठारे व वखार	१९८४	०	०	०	०	०	०	०	०	१	१०४	०	०	०	०	०	०	०	१	१०४
	१९८५	०	०	०	०	०	०	०	०	१	१०७	०	०	०	०	०	०	०	१	१०७
२०. ^{१७} दुरुस्ती सेवा	१९८४	०	०	१	१२	६	२१७	४	२५६	२	४३८	०	०	०	०	०	०	०	१३	९२३
	१९८५	०	०	१	१४	६	२५७	४	२५५	२	४३३	०	०	०	०	०	०	०	१३	९५९
	१९८४	१२६	३५१	४७	५५९	३८	११८५	१६	१०२६	१८	३६०५	४	२७४८	३	३६४८	०	०	२५२	१३१२२	
एकूण	१९८५	१३०	३१९	४३	५०४	४१	१३१३	१५	९८६	१७	३५२९	६	४१००	३	४२३७	०	०	२५५	१४९८८	

टीप :- अ = कारखान्यांची संख्या,

ब = कामगारांची संख्या.

आधार = मुख्य निरीक्षक, कारखाने, महाराष्ट्र राज्य, मुंबई.

तक्का क्रमांक-५३

जिल्हा-सातारा.

कामाच्या दिवसांच्या संख्येनुसार कारखान्याचे वर्गीकरण.

वर्षा-१९८४-१९८५

अ. क्र.	संकेतांक व मुख्य उद्योग-गट	वर्षा	दिवसांची संख्या:		६० दिवस:		६१ ते १२१ ते		१८१ ते २४१ ते		२४१ ते ३०० हून		३०० हून		एकूण			
			अनुल्लेखित		किंवा त्या हून कमी		१२० दिवस		१८० दिवस		२४० दिवस		३०० दिवस		अधिक दिवस			
			अ	ब	अ	ब	अ	ब	अ	ब	अ	ब	अ	ब	अ	ब	अ	ब
१.	२०-खाद्यपदार्था उत्पादन	१९८४	०	०	३	२८	२	१५	२	३०३	०	०	१	१	७	३०३४	१५	३३८१
		१९८५	०	०	३	२९	०	०	४	१२२७	४	३२३१	१	१	३	५५६	१५	५०४४
२.	२१-खाद्यपदार्थाचे उत्पादन.	१९८४	०	०	०	०	०	०	१	४	०	०	०	०	३	१७८	४	१८२
		१९८५	०	०	०	०	०	०	०	०	०	०	२	४१	१	७	३	४८
३.	२२-मेये, तंबाखू व तंबाखूचे पदार्था यांचे उत्पादन	१९८४	०	०	०	०	०	०	०	०	०	०	१	४२०	०	०	१	४२०
		१९८५	०	०	०	०	०	०	०	०	०	०	१	३९३	०	०	१	३९३
४.	२३-सुती कापडयाचे उत्पादन.	१९८४	०	०	०	०	१	१२०	०	०	०	०	०	०	२	८४	३	२०४
		१९८५	०	०	०	०	०	०	०	०	०	०	१	१७	१	५७	२	७४
५.	२६-वस्त्रांचे उत्पादन (पाद-त्राणाव्यतिरिक्त वापरावयाची वस्त्रे धरून)	१९८४	-	-	-	-	-	-	-	-	-	-	-	-	१	६	१	-
		१९८५	-	-	-	-	-	-	-	-	-	-	-	-	१	६७	१	६७
६.	२७-लाकडाच्या वस्तू व फर्निचर यांचे उत्पादन.	१९८४	०	०	२	२	३	७	५	१४	८	२०	६	२०	५	९	२९	७२
		१९८५	०	०	०	०	३	५	५	१४	५	१२	१५	३४	१०	२८	३८	९३
७.	२८-कागद व कागदाच्या वस्तू, मुद्रणा प्रकाशन व संबंधित उद्योग.	१९८४	०	०	०	०	०	०	०	०	०	०	३	१३५	३	९७	६	२३२
		१९८५	०	०	०	०	०	०	०	०	०	०	३	१३०	२	१८४	५	३१४
८.	३०-रबर, प्लॅस्टिक, पेट्रो-लियम आणि कोळसा यांच्या पदार्थांचे उत्पादन.	१९८४	०	०	०	०	०	०	०	०	०	०	०	०	१	१५	१	१५
		१९८५	०	०	०	०	०	०	०	०	०	०	१	२४	१	१५	२	३९
९.	३१-रसायने व रासायनिक पदार्था यांचे उत्पादन. (पेट्रोल व कोळसा यांच्या उत्पादनाखोरीज)	१९८४	०	०	०	०	०	०	०	०	०	०	०	०	१	५८	१	५८
		१९८५	०	०	०	०	०	०	०	०	०	०	०	०	१	५८	१	५८

तक्ता क्रमशंक-५. ३ (चालू)

१ :	२ :	३ :	४ :	५ :	६ :	७ :	८ :	९ :	१० :	११ :	१२ :	१३ :	१४ :	१५ :	१६ :	१७ :	१८ :	१९ :
१०. ३२-अधातू खानिजापासून होणा-या उत्पादनाचे उत्पादन.	१९८४ १९८५	० ०	० ०	० ०	० ०	० ०	० ०	० ०	० १	० ३२	० ०	० ०	१२७ १४७	५ ५	१९७ १९१	८ ८	३२४ ३७०	
११. ३३-मूलभूत धातू आणि मिश्र धातू यांचे उत्पादन	१९८४ १९८५	० ०	० ०	० ०	० ०	० ०	० ०	० ०	० ०	० ०	० ०	० १	० ६६	८ ८	३१५ २०८	८ ९	३१५ २७४	
१२. ३४-धातूंच्या वस्तू व सुटे भाग यांचे उत्पादन. (यंत्रसामुग्री व परिवहन सामुग्री सोडून)	१९८४ १९८५	० ०	० ०	० ०	० ०	० ०	० ०	० ०	० ०	० ०	० ०	२ ०	१०६५ ०	२ ५	४७ ७४७	४ ५	१११२ ७४७	
१३. ३५-यंत्रसामुग्री, यांत्रिक अवजारे आणि सुटे भाग यांचे उत्पादन (विद्युत्तयंत्र सामुग्री सोडून)	१९८४ १९८५	० ०	० ०	० ०	० ०	० ०	० ०	० ०	० ०	० ०	० ०	० ०	० ०	१२ १३	२०९८ २१५०	१२ १३	२०९८ २१५०	
१४. ३६-विद्युत्त यंत्रां सामुग्री साधने उपकरणे आणि सुटे भाग.	१९८४ १९८५	० ०	० ०	० ०	० ०	० ०	० ०	० ०	० ०	० ०	० ०	० ०	० ०	१ २	२४२ ३२१	१ २	२४२ ३२१	
१५. ३७-परिवहन सामुग्री व त्याचे सुटे भाग यांचे उत्पादन.	१९८४ १९८५	० ०	० ०	० ०	० ०	० ०	० ०	० ०	० ०	० ०	० ०	० ०	० ०	७ ७	९०९ १०२१	७ ७	९०९ १०२१	
१६. ३८-इतर उत्पादन करणारे उद्योग.	१९८४ १९८५	० ०	० ०	० ०	० ०	० ०	० ०	० ०	० ०	० ०	० ०	१ ०	११ ०	१ २	७ ३२	२ २	१८ ३२	
१७. ४०-विद्युत्तनिर्मिती व वाटप व -४२-पाणी पुरवठा व वाटर वर्क्स.	१९८४ १९८५	० ०	० ०	० ०	० ०	० ०	० ०	० ०	० ०	० ०	० ०	० १	० ४१	६ ६	१३९ ११७	६ ७	१३९ १५८	

तक्ता क्रमांक - ५.३ (चालू)

१ :	२ :	३ :	४ :	५ :	६ :	७ :	८ :	९ :	१० :	११ :	१२ :	१३ :	१४ :	१५ :	१६ :	१७ :	१८ :	१९ :
१८. ७४-कोठार	१९८४	०	०	०	०	०	०	०	०	०	०	०	१	१०४	०	०	१	१०४
च घखार	१९८५	०	०	०	०	०	०	०	०	०	०	०	०	०	१	१०७	१	१०७
१९. दुस्तती सेवा	१९८४	०	०	०	०	०	०	०	०	०	०	०	१	११८	९	७२३	१०	८४१
	१९८५	०	०	०	०	०	०	०	०	०	१	३६	०	०	१०	७५५	११	७९१
	१९८४	०	०	५	३०	६	१४२	८	३२१	८	२०	१९	२००१	७३	८१५२	११९	१०६६६	
सकूण	१९८५	०	०	३	२९	३	५	१०	१२७३	१०	३२७९	२८	८९४	७९	६६२१	१३३	१२१०१	

टीप :- अ = कारखान्यांची संख्या,
ब = रोजगार.

आधार :- मुख्य निरीक्षक, कारखाने, महाराष्ट्र राज्य, मुंबई.

तक्ता क्रमांक - ५.४

वार्षिक उद्योग पहाणी.

सातारा जिल्ह्यातील उद्योगांच्या महत्वाच्या बाबींची माहिती-वर्षा-१९८४-८५

(स्मये हजाराने)

अ. क्रं. :	उद्योगाचा सकेतांक	उद्योगाचे वर्णन	स्थिर भाडवल	खेळते भाडवल	सर्व कामगार	सर्व कर्मचारी	कामगारांचे वेतन	एकूण मिळकत	एकूण उत्पादन	एकूण निविष्टी	मूल्यवृद्धी	
१ :	२	३	४	५	६	७	८	९	१०	११	१२	
		जिल्हा एकूण	-	४४६३२७	२१०८६०	८४१८	१२५१५	८७१२०	१६६६५७	१९२१८९८	१४८३९२५	३८६९२२
१.	२० आणि २१	खाद्य पदार्थ	२१४७८२	१०६९१८	३०९१	५३३८	३२७३१	७३६६३	८४२५१३	६६११२५	१५९५०३	
२.	२३	सुती कापड	५५४२०	(-) ३०९६	१८१	३३६	८३१	१९०४	३०६२९	२८५०१ (-)	४३५१	
३.	२८	कागद आणि कागदाच्या वस्तू, मुद्रणा, प्रकाशन व संबंधित उद्योग.	६२८	४५३	११३	१३१	१२४७	१५६४	१५१९	६४२	७६९	
४.	३०	रबर, प्लॅस्टिक, पेट्रोलियम आणि कोळसा यांच्या पदार्थांचे उत्पादन.	१२१२९	११३९	६४३	७५७	४५९९	८६२४	१२४०३१	८३१८२	३६२९६	
५.	३२	अधातू खनिज पदार्थ	५७२९	४६९९	३४०	४७२	१७४९	३५७८	२९०६५	२३२५८	५१७२	
६.	३३	सूक्ष्म धातू	५७६२८	(-) ३३२४	१३०३	१७६१	१६१९७	२६८३६	९७८२०	६५२४३	२५९९८	
७.	३४	धातूच्या वस्तू व सुटे भाग (यंत्रे व परिवहन सासुग्री सोडून)	३८०५	(-) ३९३३	२१०	२९०	१४०४	२४४५	१५०२८	९७१७	४७३२	
८.	३५	यंत्रसासुग्री, यांत्रिक अवजारे आणि सुटे भाग (विद्युत यंत्रसासुग्री सोडून)	४३९४०	२६०१८	८२७	११७५	८९५४	१७२४९	२८४४८९	२२४२८५	५५०८४	
९.	३६	विद्युत यंत्रसासुग्री साधने उपकरणे आणि सुटे भाग.	२३०१	१७६६	४८	६२	१२०	५१६	१२९९९	११०५७	१४८५	

तक्ता क्रमांक-५४ (चालू)

१	२	३	४	५	६	७	८	९	१०	११	१२
१०.	३७	परिवहन सामुग्री व सुटे भाग	३१०२६	७७५३३	५३७	७३०	६४८४	११३६६	३६८८१०	२८९३८१	७६३६५
११.	९७	दुरुस्ती सेवा	५०३०	२१५२	६३४	८३६	९०११	१२८७९	३९२७३	२३१०४	१५८४२
१२.	इतर	-	१३९११	५३४	४९१	६२७	३७९५	६०३२	७५७२१	६४४२९	१००२६

टीप:- १) आकडे अस्थायी आहेत.

२) आकडे संक्षिप्तात दिल्यामुळे सर्व बेरजा जुळतीलच असे नाही,

३) आकडे गणनक्षेत्रातील सर्व कारखान्यांची माहिती व गैरगणना क्षेत्रातील अंदाजे माहितीवर आधारित आहेत,

४) ३ पेक्षा कमी कारखाने असलेल्या उद्योगांची माहिती "इतर" या उद्योग गटात अंतर्भूत केली आहे,

५) ज्या स्कीकृत पत्रकातील आकडे दोन किंवा जास्त जिल्ह्यातील आहेत ती स्कीकृत पत्रके हा तक्ता तयार करताना विचारात घेतलेली नाहीत.

आधार :- अर्थ व सांख्यिकी संचालनालय, मुंबई.

अ. क्र. : १	बाबी २	माहिती ३
१.	जाहिर केलेल्या रिकाम्या जागांची संख्या.	२१४१
२.	सेवायोजनाचा उपयोग करणारे मालक	३१५
३.	पटावरील अर्जदारांची संख्या	४२९३३
४.	नोकरी मिळालेल्या उमेदवारांची संख्या :-	
	अ) अनुसूचित जाती/अनुसूचित जमाती	२६७
	ब) इतर	८७६
	क) एकूण	११४३
६.	राष्ट्रीय वर्गीकरणानुसार व्यवसाय :-	
	१) व्यवसायिक तांत्रिक आणि संबंधित कामगार	
	अ) नोंदणी केलेले	४८७
	ब) नोकरी दिलेले	३१५
	२) पेशासकीय, शास्त्रीय आणि व्यवस्थापकीय कामगार	
	अ) नोंदणी केलेले	५
	ब) नोकरी दिलेले	-
	३) लेखनिक व तत्संबंधीचे कामगार	
	अ) नोंदणी केलेले	११४३
	ब) नोकरी दिलेले	२५०
	४) विक्री कामगार -	
	अ) नोंदणी केलेले	४
	ब) नोकरी दिलेले	-
	५) शेतकरी, मत्स्यव्यवसाय, शिकारी व संबंधित कामगार -	
	अ) नोंदणी केलेले	१०४
	ब) नोकरी दिलेले	१०१
	६) खाण कामगार -	
	अ) नोंदणी केलेले	११८
	ब) नोकरी दिलेले	-
	७) वहातूक व दळ्यावळ्या व्यवसायातील कामगार -	
	अ) नोंदणी केलेले	६८५
	ब) नोकरी दिलेले	२७

तक्ता क्रमांक-५.५ (चालू)

१ :	२	:	३
८. क्राफ्टस्मन, उत्पादक प्रक्रिया कामगार, इतर ठिकाणी वर्गीकरण न झालेले कामगार -			
अ) नोंदणी केलेले			७२७
ब) नोकरी दिलेले			६४
९. सेवा, खेळ व तत्सम कामगार -			
अ) नोंदणी केलेले			१७१
ब) नोकरी दिलेले			२०
१०) इतर ठिकाणी वर्गीकरण न केलेले कामगार			
अ) नोंदणी केलेले			११९१०
ब) नोकरी दिलेले			१०२
११) एकूण -			
अ) नोंदणी केलेले			१५३५४
ब) नोकरी दिलेले			८७९

टीप - अनुक्रमांक ६ साठी जानेवारी ते डिसेंबर १९८५ असे संदर्भाविषी आहे.

आधार - जिल्हा सेवायोजन अधिकारी, सातारा.

तक्ता क्रमांक - ५.६
व्यवसाय मार्गदर्शन कार्यक्रम - वर्ष-१९८५-८६

जिल्हा - सातारा

अ. क्र. :	बाब	परिमाण :	माहिती
१ :	२	३	४
१.	<u>सेवायोजन केंद्रातील व्यवसाय मार्गदर्शन केंद्र</u>		
	१) वैयक्तिक मार्गदर्शन/व्यक्तिज्ञा: अगर गटामध्ये सल्ला दिलेल्यांची संख्या	संख्या	१२५३
	२) सेवायोजन केंद्रामध्ये घोण्यात आलेली गटांच्या चर्चांची संख्या	संख्या	५४
	३) मार्गदर्शन केलेल्या अर्जदारांना नोकरी/प्रशिक्षण/उमेदवारी दिलेल्यांची संख्या	संख्या	४१
२.	<u>विश्वविद्यालयीन सेवायोजन माहिती मार्गदर्शन केंद्रातील व्यवसाय मार्गदर्शन</u>		
	१) वैयक्तिक मार्गदर्शन/व्यक्तिज्ञा: अगर गटामध्ये सल्ला दिलेल्यांची संख्या	संख्या	६१
	२) सेवायोजन केंद्रामध्ये घोण्यात आलेली गटांशी चर्चा	संख्या	७४
	३) मार्गदर्शन केलेल्या अर्जदारांना नोकरी/प्रशिक्षण/उमेदवारी दिलेल्यांची संख्या	संख्या	२९

टीप :- सातारा जिल्ह्याची वेगळी माहिती उपलब्ध नसल्यामुळे अ.क्र. २ पुढे सातारा, सांगली, कोल्हापूर व सोलापूर जिल्ह्यांची एकत्रित माहिती दिलेली आहे.

आधार :- १) जिल्हा सेवायोजन अधिकारी, सातारा,
२) उपप्रादेशिक सेवायोजन अधिकारी, विद्यापीठ सेवायोजन माहिती व मार्गदर्शन केंद्र, शिवाजी विद्यापीठ, कोल्हापूर.

तक्ता क्रमांक - ५.७

रोजगार हमी योजनेखाली घेतलेली कामे, त्यावरील रोजगार व खर्च
जिल्हा - सातारा वर्षा-१९८५-८६.

अ.क्र.	महिना	खर्च (समये लाखात)		मनुष्य दिवस (लाखात)	रोजगार हमी योजनेखालील कामाची संख्या.
१	२	प्रत्यक्षा ३	संचित ४	५	६
१.	एप्रिल - १९८५	५०.८६	५०.८६	६.६४	५७८
२.	मे - १९८५	८३.१७	१३४.०३	७.९८	६०३
३.	जून - १९८५	९१.९५	२२५.९८	१४.१५	५८३
४.	जुलै - १९८५	६९.२१	२९५.१९	७.२२	६९२
५.	ऑगस्ट-१९८५	७६.९७	३७२.१६	७.४८	५६९
६.	सप्टेंबर-१९८५	९३.३५	४६५.५१	७.०१	५५४
७.	ऑक्टोबर-१९८५	८७.०३	५५२.५४	७.१६	६२९
८.	नोव्हेंबर-१९८५	८२.८०	६३५.३४	५.५०	६४५
९.	डिसेंबर -१९८५	११९.४१	७५४.७५	६.८३	६५०
१०.	जानेवारी-१९८६	६७.९१	८२२.६६	७.००	६७८
११.	फेब्रुवारी-१९८६	४२.०३	८६४.६९	५.११	६७९
१२.	मार्च - १९८६	२१७.५५	१०८२.२४	४.८१	६६४
एकूण		१०८२.२४	-	८६.८९	७५२४

आधार:- जिल्हाधिकारी, सातारा.

तक्ता क्रमांक - ५.८

जिल्हा- सातारा.

निरनिराळ्या उद्योगातील रोजगार - वर्ष-३१ मार्च १९८६.

अ. क्र. :	उद्योगाचे नांव	राष्ट्रीय उद्योग संकेतांक		माहिती देणाऱ्या आस्थापनाची संख्या		कर्मचारी वर्गाची संख्या			
		३	४	५	६	७	८	९	१०
१.	कृषी	०	२७	१७०१	९१९	१०८	२७२८		
२.	खाणाकाम	१	-	-	-	-	-		
३.	वस्तुनिर्माण	२ व ३	८४	१४१	७०	१३५६७	१३७७८		
४.	बीज निर्मिती, गॅस व सांडपाणी सेवा	४	७	७७	१९४३	-	२०२०		
५.	बांधाकाम	५	२५	४५७०	२१८६	-	६७५६		
६.	घाऊक व किरकोळ व्यापार व हॉटेल व्यवसाय	६	४१	२३८	-	२०२०	२२५८		
७.	परिवहन, गुदामे आणि दळणावळ	७	३	२०७६	४१७९	-	६२५५		
८.	वित्त पुरवठा, विमा, स्थावर मालमत्ता आणि व्यापार विषयक सेवा.	८	११६	-	२३३२	२५७०	४९०२		
९.	सामुहिक, सामाजिक आणि व्यक्तिगत सेवा	९	२२९	७५१२	१५३१३	७५५८	३०३८३		
रकूण		-	५३२	१६३१५	२६९४२	२५८२३	६९०८०		

आधार :- जिल्हा सेवायोजन अधिकारी, सातारा.

तक्ता क्रमांक-५.९

विद्युतीकरण झालेल्या शहरांची व गावांची संख्या व त्यांची लोकसंख्या.

जिल्हा - सातारा

(लोकसंख्या हजारांमध्ये)

यंत्रणा	वर्ग	जिल्ह्यातील संख्या		विद्युतीकरण झालेली गावे		विद्युतीकरण झालेली शहरे		एकूण विद्युतीकरण	
		गावे	शहरे	संख्या	लोकसंख्या	संख्या	लोकसंख्या	संख्या	लोकसंख्या
१	२	३	४	५	६	७	८	९	१०
१) महाराष्ट्र	३१.३.६१	x	x	२५	५४	२	३७	२७	९१
राज्य	३१.३.६६	x	x	१८३	३४८	६	६६	१८९	४१४
विद्युत	३१.३.७०	x	x	४४३	७७४	७	७६	४५०	८५०
मंडळ	३१.३.७५	x	x	६०६	११७५	१४	२२७	६२०	१४०२
	३१.३.८०	x	x	८२७	१४०५	१४	२२७	९११	१६३२
	३१.३.८५	x	x	११०४xx	१४९४xx	१४	२२७	१११८xx	१७२१xx
१) ११	३१.३.८६	x	x	१११२	१४९५	१४	२२७	११२६	१७२२
२) खाजगी	३१.३.६१	x	x	५	२७	५	९४	१०	१२१
कंपन्या.	३१.३.६६	x	x	३	२१	३	८२	६	१०३
	३१.३.७०	x	x	२	१६	३	८२	५	९८
	३१.३.७५	x	x	-	-	-	-	-	-
	३१.३.८०	x	x	-	-	-	-	-	-
	३१.३.८५	x	x	-	-	-	-	-	-
	३१.३.८६	x	x	-	-	-	-	-	-

तक्ता क्रमांक-५.२ (चालू)
=====

१	:	२	:	३	:	४	:	५	:	६	:	७	:	८	:	९	:	१०
एकूण		३१.३.६१		११७४		१०		३०		८१		७		१३१		३७		२१२
		३१.३.६६		११७४		१०		१८६		३६२		२		१४६		१२५		५१७
		३१.३.७०		११७४		१०		४४५		७२०		१०		१५८		४५५		९४८
		३१.३.७५		११६७		१४		६०६		११७५		१४		२२७		६२०		१४०२
		३१.३.८०		११६७		१४		८२७		१४०५		१४		२२७		९११		१६३२
		३१.३.८५		११६७		१४		११०४ xx		१४२४ xx		१४		२२७		१११८ xx		१७२१xx
		३१.३.८६		११६७		१४		१११२		१४२५		१४		२२७		११२६		१७२२

टीप :- १) १९६१, १९६६ व १९७० या वर्षांकरिता दिलेली बाहरे व छोडी यांची लोकसंख्या १९६१ च्या जनगणनेप्रमाणे आहे. त्यानंतरची वर्षांची लोकसंख्या १९७१ च्या जनगणनेप्रमाणे आहे.

२) xx = सुधारित माहिती.

आधार :- कार्यकारी अभियंता, महाराष्ट्र राज्य विद्युत मंडळ,
सातारा, फ्लटिंग व कराड विभाग.

तक्ता क्रमांक - ५.१०

जिल्हा - सातारा

विजेचा वापर

वर्ष - १९८५-८६

(हजार कि. वॅट तासामध्ये)

अ. क्र. :	निर्मीतीचा प्रकार :	विजेच्या वापराचा प्रकार							संबंधानाची (कनेक्शनची) संख्या.
१ :	२ :	३ :	४ :	५ :	६ :	७ :	८ :	९ :	१० :
		धारगुती	व्यापारी कामासाठी व लघुवशाक्तीसाठी वीज	औद्योगिक	सार्वजनिक दिवाबत्ती	कृषी	इतर	स्कूल	
१.	धारमल								
२.	हायड्रो उपलब्ध नाही							
३.	इतर								
४.	स्कूल	४६३३३	१३०४०	७३३३४	६७८९	६२४४	७९५६	१५३६८६	२०३१७८

- टीप :- १) समान वाटप पध्दती प्रचलीत असल्यामुळे औष्णिक, जल व इतर विद्युत केंद्रे एकमेकांस जोडली गेली आहेत, म्हणून अ. क्र. १ ते ३ प्रमाणे वर्गीकरण मिळू शकत नाही.
- २) अवशाक्तीवर आधारित वीज आकारणी होत असलेल्या कृषिपंपांच्या वीज वापराची माहिती स्तंभ ७ शेवटी ८ मध्ये समाविष्ट केली आहे. कारण तशी वेगळी माहिती उपलब्ध नाही.

आधार :- कार्यकारी अभियंता, महाराष्ट्र राज्य वीज मंडळ, सातारा, कराड व कलटण.

तक्ता क्रमांक - ५०११

बिगर कृषि आस्थापना - आस्थापना व स्वकार्यरत उद्योगारथ .

जिल्हा - सातारा.

अ. क्र. :	बाब	: ग्रामीण :	नागरी :	एकूण
१ :	२	: ३	: ४	: ५
एक.	सर्व प्रकारच्या आस्थापना - एकत्र			
१.१	आस्थापनांची संख्या	३७७१४	१३७३६	५१४५०
१.२	मालकीच्या प्रकारानुसार संख्या -			
	अ) सहकारी	८४४	२२८	१०७२
	ब) सार्वजनिक	५५३६	९८७	६५२३
	क) खाजगी	३१३३४	१२५२१	४३८५५
१.३	मालकाचा विशेष सामाजिक गट - (एकूण संख्येसाठी टक्केवारी)			
	अ) अनुसूचित जाती	१३.३२	६.५७	११.५२
	ब) अनुसूचित जमाती	१.९०	१.७१	१.८५
१.४	जागेविरहीत कार्यान्वित असलेल्या संस्थांची एकूण संख्येसाठी टक्केवारी	२२.५८	१५.२५	२०.६३
१.५	शांक्तीवर चालणा-या संस्थांची एकूण संख्येसाठी टक्केवारी.	१७.७२	१९.६८	१८.२४
दोन.	सर्वसाधारणपणे काम करणा-या कामगारांची संख्या.			
	अ) एकूण कामगार	९०५०१	५०५२५	१४१०२६
	ब) वेतनावर काम करणारे कामगार	४७४२१	३२६००	८००२१
	क) वेतनावरील कामगारांची एकूण कामगारांसाठी टक्केवारी	५२.४०	६४.५२	५६.७४
	ड) कामगारांची प्रति आस्थापना सरासरी संख्या.	२	४	३

आधार :- आर्थिक गणना - १९८०

प्रमुखा उदयोग गटानुसार बिगर कृषी आस्थापनांची संख्या व सर्वसाधारणापणे नेहमी काम करणाऱ्या कामगारांची संख्या.

जिल्हा - सातारा.

अ. क्र. :	बाब (प्रमुखा उदयोग गट)	ग्रामीण		नागरी		स्कूपा	
		आस्था- पना.	काम- गार.	आस्था- पना.	काम- गार.	आस्था- पना.	काम- गार.
१ :	२	३	४	५	६	७	८
१.	एक - खाणकाम	२१७	५५४	६	२६	२२३	५८०
२.	दोन व तीन -उत्पादन व दुरुस्ती सेवा.	१५६२८	३८०४८	४२४८	१३३८९	१९८७६	५१४३७
३.	चार - वीज गॅस व पाणी	१४०	१०९०	३८	५२५	१७८	१६१५
४.	पाच - बांधकाम	५१५	८८५	१६२	५९१	६७७	१४७६
५.	सहा-अ-घाऊक व किरकोळ व्यापार.	१०११४	१४५५८	५४४६	१०४००	१५५६०	२४९५८
६.	सहा-ब-निवासगृहे व उपहारगृहे.	१४४१	३२२४	७८६	३७१८	२२२७	६९४२
७.	सात-अ- वहातूक	२६०	१०३२	३२०	२१७९	५८०	३२११
८.	सात-ब- साठवणूक व वखार	१२८	२८८	७८	१५६	२०६	४४४
९.	स्यत-क- दळ्यावळणा	४४९	११५७	३८	६७०	४८७	१८२७
१०.	आठ - अर्था पुरवठा विभा मालमत्ता व धादे- विषयक सेवा.	७२२	२९७७	३४६	२६२४	१०६८	५६०१
११.	नऊ-सामुहिक व सामाजिक व व्यक्तिगत सेवा.	८१००	२६६८८	२२६८	१६२४७	१०३६८	४२९३५
१२.	दहा - इतर	-	-	-	-	-	-
१३.	सर्व प्रमुखा उदयोग गट	३७७१४	९०५०१	१३७३६	५०५२५	५१४५०	१४१०२६

टीप :- स्वकार्यरत उदयोग व आस्थापना हयातील एकत्रित आस्थापना व कामगार.

आधार :- आर्थिक गणना - १९८०.

तक्ता क्रमांक - ५. १३

महत्वाच्या उद्योग गटानुसार बिगर कृषी आस्थापनांची संख्या.

जिल्हा - सातारा.

अ. क्रं.	उद्योग	उद्योग	उपक्रम	उपक्रम गटाचे नांव	ग्रामीण	नागरी	एकूण
१	२	३	४	५	६	७	८
१.	एक-दोन अधिक तीन	उत्पादन व दुसुस्ती सेवा.	५	छादयपदार्था बनविणे	२८४८	५८९	३४३७
			२७	इतर प्रकारचे वस्त्रोत्पादन	५५६५	९७०	६५३५
			२९	इतर लाकूड व त्यापासूनची अन्य उत्पादने	२४५४	५८५	३०३९
			४०	अधातू खानिज उत्पादने	११२७	१२८	१२५५
			४३	यंत्रो व वाहतुकीची साधने या व्यतिरिक्त धातुजन्य उत्पादने.	८०२	२३६	१०३८
			४७	इतर उत्पादक उद्योग	३५७	२३६	५९३
			४८	दुसुस्ती सेवा	१६५८	८७९	२५३७
२.	सहा-अ	घाऊक व किरकोळ व्यापार.	५९	किरकोळ व्यापार	९८८३	५२३५	१५११८
३.	सहा-ब	निवासगृहे व उपहारगृहे	६०	उपहारगृहे	१४११	६७६	२०८७
४.	सात-अ	वाहतूक	६५	रस्त्यावरील इतर प्रकारची वाहतूक	१८९	२३३	४२२
५.	नऊ -	सामुहिक, सामाजिक व व्यक्तिगत सेवा.	८८	सार्वजनिक प्रशासन	१३६८	४२०	१७८८
			९०	शैक्षणिक सेवा	२२२७	२७५	२५०२
			९२	वैद्यकीय व आरोग्य विषयक सेवा	७३२	४०४	११३६
			९४	धार्मिक सेवा व समाज कल्याण केद्रे	१७४३	३१९	२०६२
			९७	मनोरंजन व सांस्कृतिक सेवा	२४०	१३१	३७१
			९८	व्यक्तिगत सेवा	१६८८	६५६	२३४४

आधार :- आर्थिक गणना - १९८०

तक्ता क्रमांक - ५. १४

महत्वाच्या उद्योग गटानुसार बिगर कृषी आस्थापनातील कामगारांची संख्या.
जिल्हा - सातारा.

अ. क्र.	उद्योग	उद्योग	उपक्रम	उपक्रम गटाचे नांव	ग्रामीण	नागरी	सकूण
१	२	३	४	५	६	७	८
१.	दोन-तीन	उत्पादन व	५	खाद्यपदार्थां बनविणे	८८२४	१५३७	१०४३१
		दुरुस्ती सेवा	२७	इतर प्रकारचे वस्तू उत्पादन	९३४७	१७१३	११०६०
			२९	इतर लाकूड व लाकूड उत्पादने	४१८४	१४००	५५८४
			३१	छाई प्रकाराने व तत्सम उद्योग	१२१	६४८	७६९
			३७	मातीच्या वस्तुचे उत्पादन	८८४	५७४	१४५८
			४०	अधातू खा निज उत्पादने	५१९४	२६३	५४५७
			४३	वहातुकीच्या साधनाव्यतिरिक्त व यंत्रां व्यतिरिक्त धातुजन्य उत्पादने.	१६२८	५५५	२१८३
			४४	यंत्रो व यांत्रिक अवजारे उत्पादन	९२५	२५७८	३५०३
			४८	दुरुस्ती सेवा	२९८५	२०८७	५०७२
२.	सहा-अ	घाऊक व	५८	घाऊक व्यापार	५७३	६५६	१२२९
		किरकोळ	५९	किरकोळ व्यापार	१३९८५	९७४४	२३७२९
		व्यापार.					
३.	सहा-ब	निवासगृहे व	६०	उपहार गृहे	३१०६	२७५५	५८६१
		उपहारगृहे	६१	निवासगृहे व हॉटेल	११८	९६३	१०८१
४.	सात-अ	वहातुक	६३	ट्राम व बसने प्रवासी वाहतूक	३५५	१३३८	१६९३
५.	सात-ब	दळ्यावळ्या	७३	दळ्यावळ्या विषयक सेवा	११५७	६७०	१८२७
६.	आठ	अर्धापुरवठा,	७४	बँका	७७७	१६१२	२३८९
		मालमत्ता व	७५	इतर पतसंस्था	११२७	१९०	१३१७
		धादेविषयक					
		सेवा.					
७.	नऊ	सामाजिक	८८	सार्वजनिक प्रशासन	७४२४	८४४३	१५८६७
		सेवा.	९०	शैक्षणिक सेवा	१२५३५	३८४८	१६३८३
			९२	वैद्यकीय व आरोग्य विषयक सेवा.	१४२३	१६२९	३०५२
			९४	धार्मिक सेवा व समाज कल्याण केंद्रे	१९७९	४२९	२४०८
			९८	व्यक्तिगत सेवा	२१९३	१२४९	३४४२

आधार :- आर्थिक गणना - १९८०.

तक्ता क्रमांक - ५, १५
=====

बिगर कृषी सहकारी आस्थापना.
(सर्व उद्योग गट एकत्र)

जिल्हा - सातारा.

अ. क्र. :	बाब	: ग्रामीण	: नागरी	: एकूण
१ :	२	: ३	: ४	: ५
१.	सहकारी औद्योगिक संस्थांची संख्या.	८४४	२२८	१०७२
२.	विजेवर चालणा-या संस्थांची एकूण संस्थांची टक्केवारी.	८.६५	६.१४	८.१२
३.	सहकारी औद्योगिक आस्थापनात सर्व-साधारणपणे काम करणाऱे कामगार .			
	अ) एकूण संस्थातील कामगार	८४०२	१७१७	१०१२६
	ब) प्रती आस्थापना कामगारांची संख्या.	१०	८	९

आधार :- आर्थिक गणना - १९८०.

तक्ता क्रमांक - ५.१६

प्रमुखा उद्योग गटानुसार सहकारी औद्योगिक संस्था व रोजगार यांची संख्या.

जिल्हा - सातारा.

अ. क्र. :	उद्योग गट	ग्रामीण		नागरी		एकूण	
		आस्था:रोज-पना	गार	आस्था:रोज-पना	गार	आस्था:रोज-पना	गार
१ :	२	३	४	५	६	७	८
१.	एक - खाणकाम	-	-	-	-	-	-
२.	दोन-तीन-उत्पादन व दुस्स्ती	६७	५०७२	२५	३६८	९२	५४४०
३.	चार - वीज, गॅस व पाणी	२२	१२५	३	७७	२५	२०२
४.	पाच - बांधकाम	-	-	-	-	-	-
५.	सहा-अ-घाऊक व किरकोळ व्यापार	२४६	५८९	७६	२६६	३२२	८५५
६.	सहा-ब-निवासगृहे व उपहारगृहे	४	३०	-	-	४	३०
७.	सात-अ- वाहतूक	६	४७	३	६	९	५३
८.	सात-ब-साठवणूक व वखार	२३	६९	३	४	२६	७३
९.	सात-क - दळ्यावळ	१५	३९	-	-	१५	३९
१०.	आठ -अर्धापुरवठा, विमा, मालमत्ता व धादेविषयक सेवा.	३६९	२०६१	७५	७४६	४४४	२८०७
११.	नऊ-सामुहिक, सामाजिक व व्यक्तिगत सेवा.	९२	३७७	४३	२५०	१३५	६२७
१२.	दहा - इतर	-	-	-	-	-	-
१३.	सर्व प्रमुखा उद्योग गट	८४४	८४०९	२२८	१७१७	१०७२	१०१२६

आधार :- आर्थिक गणना - १९८०.

तक्ता क्रमांक - ५.१७

उत्पादन व दुसुस्ती सेवा गटातील संस्थांची संख्या व नेहमी काम करणा-या कामगारांची रोजगाराच्या आकारमान गटानुसार संख्या.

जिल्हा - सातारा.

गट	ग्रामीण	नागरी	रकूण
१	२	३	४
१ - २	८३३	१२५५	२०८८
३	१६८	५०४	६७२
४	१०७	४२८	५३५
५	६३	३१५	३७८
६ - ९	२११	१५३२	१७४३
१० - १९	१४८	२०१४	२१६२
२० - ४९	८३	२३८८	२४७१
५० व त्यापेक्षा जास्त.	३८	७९६४	८००२
रकूण	१६५१	१६४००	१८०५१

टीप :- फक्त आस्थापना (स्वकार्यरत उद्योग सोडून)

आधार :- आर्थिक गणना-१९८०.

तक्ता क्रमांक - ५. १८

घाऊक व किरकौळ व्यापार गटातील संस्थांची संख्या व नेहमी काम करणाऱ्या कामगारांची रोजगाराच्या आकारमान गटानुसार संख्या.

जिल्हा - सातारा.

अ. क्र.	आकारमान:	ग्रामीण	नागरी	एकूण				
१	२	३	४	५				
गट	आस्थापनांची संख्या	नेहमी काम करणाऱ्या कामगारांची संख्या	आस्थापनांची संख्या	नेहमी काम करणाऱ्या कामगारांची संख्या	आस्थापनांची संख्या	नेहमी काम करणाऱ्या कामगारांची संख्या	६	७
१.	१ - २	६८९	११४९	५३०	१०००	१२१९	२१४९	
२.	३	२३८	७१४	३२४	९७२	५६२	१६८६	
३.	४	१०१	४०४	१९१	७६४	२९२	११६८	
४.	५	५१	२५५	१०९	५४५	१६०	८००	
५.	६ - ९	५२	३४५	१३४	९३५	१८६	१२८०	
६.	१० - १९	९	१०९	३५	४१९	४४	५२८	
७.	२० - ४९	४	१२३	५	११८	९	२४१	
८.	५० व त्यापेक्षा जास्त.	-	-	-	-	-	-	
९.	एकूण	११४४	३०९९	१३२८	४७५३	२४७२	७८५२	

टीप :- फक्त आस्थापना (स्वकार्यरत उद्योग सोडून)

आधार :- आर्थिक गणना - १९८०

तक्ता क्रमांक - ५. १९

सामाजिक व व्यक्तिगत सेवा गटातील संस्थांची संख्या व नेहमी काम करणा-या कामगारांची रोजगाराच्या आकारमान गटानुसार संख्या.
जिल्हा - सातारा.

अ. क्र.	आकारमान गट	ग्रामीण आस्था- पनाची संख्या.	नेहमी काम करणा-या कामगारांची संख्या.	नागरी आस्था- पनाची संख्या.	नेहमी काम करणा-या कामगारांची संख्या.	एकूण आस्था- पनाची संख्या.	नेहमी काम करणा-या कामगारांची संख्या.
१	२	३	४	५	६	७	८
१.	१ - २	३११९	४४०९	४५९	७२५	३५७८	५१३४
२.	३	५३२	१५९६	१३२	३९६	६६४	१९९२
३.	४	२८६	११४४	९६	३८४	३८२	१५२८
४.	५	१५९	७९५	६७	३३५	२२६	११३०
५.	६ - ९	५०६	३७३२	१५९	११५८	६६५	४८९०
६.	१० - १९	३९४	५०६२	१६९	२२९१	५६३	७३५३
७.	२० - ४९	१२७	३५९०	१२२	३८५३	२४९	७४४३
८.	५० व त्या पेक्षा जास्त	३०	२८०१	५४	५७५७	८४	८५५८
एकूण		५१५३	२३१२९	१२५८	१४८९९	६४११	३८०२८

टीप :- फक्त आस्थापना (स्वकार्यरत उद्योग सोडून)

आधार :- आर्थिक गणना-१९८०.

तक्ता क्रमांक - ५२०

सर्व उद्योग गट मिळून एकत्र संस्थांची संख्या व नेहमी काम करणा-या कामगारांची रोजगाराच्या आकारमान गटानुसार संख्या.

जिल्हा - सातारा.

अ. क्रं.	आकारमान गट	ग्रामीण		नागरी		एकूण	
		आस्थापनांची संख्या	नेहमी काम करणा-या कामगारांची संख्या	आस्थापनांची संख्या	नेहमी काम करणा-या कामगारांची संख्या	आस्थापनांची संख्या	नेहमी काम करणा-या कामगारांची संख्या
१	२	३	४	५	६	७	८
१.	१ - २	५६६६	८४७४	१५८९	२८३२	७२५५	११३०६
२.	३	१२७२	३८१६	८५४	२५६२	२१२६	६३७८
३.	४	६७२	२६८८	५०९	२०३६	११८१	४७२४
४.	५	३८०	१९००	३४२	१७१०	७२२	३६१०
५.	६ - ९	९३३	६७६२	६४७	४६६०	१५८०	११४२२
६.	१० - १९	६३७	८२८८	३७३	४९३३	१०१०	१३२२१
७.	२० - ४९	२३९	६५५९	२०७	६२७४	४३६	१२८३३
८.	५० व त्यापेक्षा जास्त.	७७	१२३८९	८५	१२३५३	१६२	२४७४२
• एकूण		९८६६	५०८७६	४६०६	३७३६०	१४४७२	८८२३६

टीप :- फक्त आस्थापना (स्वकार्यरत उद्योग सोडून)

आधार :- आर्थिक गणना-१९८०.

जिल्हा- सातारा

अ. क्र. : १ :	संस्थोचा प्रकार २	: संख्या ३
१.	सहकारी पत संस्था	९८९
२.	सहकारी बिगर पत संस्था	२०५३
३.	कृषि पत संस्था :-	
	१) जिल्हा मध्यवर्ती सहकारी बँक	१
	२) जिल्हा भूविकास बँक	-
	३) प्राथमिक कृषि सहकारी संस्था	७६१
	४) इतर :-	
	अ) धान्य बँक	-
	ब) आदिवासी पत संस्था	-
	क) शेतकरी सेवा संस्था	२
	बिगर शोती पत संस्था :-	
	१) औद्योगिक सहकारी बँक	-
	२) नागरी बँका व नागरी पत पेढ्या	९८
	३) वेतन धारकांची संस्था	१२७
	४) गिरणी व कारखाने कामगार संस्था	-
	५) थ्रिफ्ट आणि पत संस्था	-
	६) भिझी	-
	७) इतर	-
	कृषि बिगर पत संस्था :-	
	१) कृषी पणन	११
	२) कृषी उत्पादन व प्रक्रिया	३२
	३) मत्स्य व्यवसाय	२३
	४) पशुसंवर्धन संस्था	-
	५) सिंचन संस्था	३२४
	६) शोती सहकारी संस्था	१०
	७) कृषि प्रक्रिया	
	अ) कुक्कुट पालन	४०
	ब) पीक संरक्षण	-
	क) दुग्धा व्यवसाय	८०५
	८) इतर :-	
	अ) भात गिरणी	-
	ब) फलोद्यान संस्था	-

तक्ता क्रं. ६. १ (चाल)

१ :	२	:	३
४.	बिगर कृषी बिगर पत संस्था :-		
	१) हातमाग कामगार		१५
	२) सूत गिरणी		२
	३) इतर औद्योगिक संस्था		१३६
	४) ग्राहक भांडार		५५
	५) घर बांधणी		३३५
	६) देखरेखा संस्था		१
	७) इतर :-		
	अ) औद्योगिक वसाहत		३
	ब) वन		४
	क) वहातूक		६
	ड) छाई प्रक्रिया		१३
	ई) प्रसिध्दी		-
	प) रुग्णालये		१
	फ) कामगार कंत्राट		२२५
	ग) जिल्हा व विभागीय सहकारी मंडळ		१
	ह) संधा		७
	ळ) इतर (चांगली रहाणी, जमीन वसाहत, भू संरक्षण)		४
	एकूण सहकारी संस्थांची संख्या		३०४२

आधार :- जिल्हा उपनिबंधक सहकारी संस्था, सातारा.

तक्का क्रमांक-६.२

जिल्हयातील सर्व प्रकारच्या सहकारी संस्थाबाबत निवडक माहिती (३०.६.८६ ला
संपणा-या वर्षाकरिता)
जिल्हा - सातारा (समने व सभासद संख्या हजारात)

अ. क्र. : १	वाच २	माहिती ३
१.	एकूण सहकारी संस्थांची संख्या	३०४२
२.	एकूण सभासदांची संख्या	७५३
३.	भारणा झालेले भाग भांडवल	४८०७२६
४.	त्यापैकी :- अ) शासकीय	५२४२४
	ब) स्वतःचा निधी	४१५८२६
५.	ठेवी	१६५०८६६
६.	खोळले भांडवल	३१०९४४८
७.	निव्वळ दिलेले कर्ज	९८९८१३
८.	नफा :- १) सहकारी संस्थांची संख्या	१६९५
	२) रक्कम	३६९११
९.	तोटा :- १) सहकारी संस्थांची संख्या	१०१९
	२) रक्कम	३२६६५
१०.	नफा किंवा तोटा नसलेल्या सहकारी संस्था.	३२८

आधार :- १) जिल्हा उपनिबंधक, सहकारी संस्था, सातारा,
२) दुग्धा शाळा विकास अधिकारी, सातारा,
३) जिल्हयातील सर्व सहकारी साखर कारखाने.

तक्ता क्रमांक-६. ३

जिल्हा - सातारा.

३०.६.१९८६ ला संपणा-या वज्जार्तील सहकारी बँकाचे कार्य.

(रुमये हजारात)

अ. क्रं. :	नाव	शाखांची संख्या.	सभासद		भाग भांडवल	राखीव व इतर निधी	ठेवी	खोळते भांडवल	दिलेली कर्जे		
			संस्था	वैयक्तिक					अल्प मुदतीची		
१	२	३	४	५	६	७	८	९	१०	११	१२
१.	जिल्हा मध्यवर्ती सहकारी बँक लि.	१३८	२१५०	१८०२	२६३१६	४९७२०	८४५३५५	१०५९३४७	२८६८८३	१५०६९६	१७७०११

अ. क्रं. :	नाव	त्यापैकी			येणे कर्ज			थाकलेले कर्ज		
		अल्प मुदतीचे कर्जापैकी	मध्यम	दीर्घ	अल्प मुदतीचे	मध्यम	दीर्घ	अल्प मुदतीचे	मध्यम	दीर्घ
१	२	१३	१४	१५	१६	१७	१८	१९	२०	२१
१.	जिल्हा मध्यवर्ती सहकारी बँक लि.	१२८२५२	४६४९५	५७१	३२९५८१	१०७०२४	१०५५७	३१५७३	३४६२	-

आधार :- १) व्यवस्थापक, जिल्हा मध्यवर्ती सहकारी बँक, लि. सातारा.

तक्ता क्रमांक-६.४

प्राथमिक कृषी सहकारी संस्थांचे कार्य - (३०.६.१९८६ या दिवशी संपणा-या वर्षाकरिता)

जिल्हा- सातारा

(स्मये हजारात)

अ. क्र.	जिल्हा/तालुका	सहकारी संस्थांची संख्या.	संस्था खातेदारांची संख्या.	संभासद संख्या			भाग भांडवल	यापैकी शासकीय	राखीव व इतर निधी	कर्जे घेतलेली	खेते भांडवल	
				संभासद संख्या								
				संस्था (स्तंभ ६ ते ८)	खातेदार लहान	संभासद मोठे						
१	२	३	४	५	६	७	८	९	१०	११	१२	१३
	जिल्हा संपणा	७६३	उ. ना.	२८८८६५	१५८३६४	९३४९६	३७००५	७४८१५	२१०५	१९८१०	२३३४४१	३४८७७६
१.	सातारा	९२	उ. ना.	३१०४८	२१२०५	७६०२	२२३४	५३९८	४२२	१६०८	२४७३५	३३५७४
२.	वाई	५८	उ. ना.	१७६३०	१३७७७	३८९०	९६३	६३१५	१४१	१७८०	१९२८६	३१३०७
३.	छांडाळा	३२	उ. ना.	१३१२९	७१६७	३४३२	२५३०	२६३५	८३	५६४	८७१३	१४५९०
४.	कोरेगांव	८०	उ. ना.	३०१४३	१६६८९	१०२४८	३२०६	६५१२	५२	११५९	२२०७५	२९५३८
५.	फगतणा	७६	उ. ना.	३४१७७	२२७३१	९२३७	१५०९	१३७०५	२८३	३८७९	३६७०३	५७८९०
६.	माण	६५	उ. ना.	२५३०४	८१८९	१२५०४	४६११	४२६४	९१	४२४	१६०००	१९६००
७.	खटाव	९१	उ. ना.	३०२९१	११०६०	१६६३४	२५९७	४४९७	११३	७२२	१५९१९	१७३२३
८.	कराड	१२७	उ. ना.	५३४६८	२९३७७	११६४३	१२४४८	२१२१३	३४३	६७४७	५९३६४	९८७४७
९.	पाटणा	९५	उ. ना.	३६४६८	२०७७७	१३४१०	२२८१	७४६२	४१६	१९८५	१८८०६	३०४७४
१०.	जावली	४२	उ. ना.	११८१६	६८०२	३२२४	१७९०	१९८३	४९	७०४	७२८५	१००२५
११.	महाबळेश्वर	५	उ. ना.	५३९१	१५९०	९६५	२८३६	८३१	११२	२३८	३८५५	५७०८

तक्ता क्रमांक-६.४ (चालू)

अ. क्र.	जिल्हा/तालुका	दिलेले रकूण कर्ज (अल्प, मध्यम, दीर्घ)	येणे कर्ज (अल्प, मध्यम, दीर्घ)	कर्जाची रकूण थकबाकी (अल्प, मध्यम, दीर्घ)	थकबाकी पैकी								
१	२	१४	१५	१६	१७	१८	१९	तीन वर्षांपेक्षा कमी थकबाकी - रकम दाराची संख्या	२०	२१	तीन वर्षांपेक्षा अधिक थकबाकी - रकम दाराची संख्या	२२	२३
	जिल्हा रकूण	६२००७	१७११२३	८८७२३	२४५७७९	२९२४९	४९५१८	२४६३०	४१३९८	४६१९	८१२०		
१.	सातारा	६९४२	१६६१९	१११९८	२५९८७	४४८१	६१५४	४०४८	५७६१	४३३	३९३		
२.	वाई	७३६६	१७१४४	७८४०	२१२२१	१९७०	३६५५	१८८९	३०३९	८१	६१६		
३.	खंडाळा	३१४४	५५१६	४८४१	९६९३	१३७५	१३५५	१११९	१०८९	२५६	२६६		
४.	कोरेगांव	५१४८	१६८४२	७२५९	२३३७८	२९२०	५३९१	२१३६	३८००	७८४	१५९१		
५.	फत्तण	२९०५	२३३६७	८६७१	४३१५८	४०८६	१३८३२	३५६९	११८१९	५१७	२०१३		
६.	माण	३६५३	६९९६	६०५०	१५१८०	२९६१	४३९८	२५७९	३६८३	३८२	७१५		
७.	खटाव	२५६९	७४०६	५६४७	१३६७७	३०४५	४११४	२४५१	३३३९	५९४	७७५		
८.	कराड	१७६३४	५४०६९	१७४६५	६४०६३	३५२३	५९३९	२८६५	४९५७	६५८	९८२		
९.	पाटण	८२३३	१५२२६	१४७२६	१९४००	३२२०	२४४२	२४२१	२०१४	७९९	४२८		
१०.	जावली	३५२८	५३२५	३६०८	६८४९	९१४	१३०५	८५७	१०५९	५७	२४६		
११.	महाबळेश्वर	८८५	२६१३	१४१८	४१७३	७५४	९३३	६९६	८३८	५८	९५		

आधार :- जिल्हा उपनिबंधक, सहकारी संस्था, सातारा.

तक्ता क्रमांक-६.५.१

प्राथमिक कृषी सहकारी संस्थामार्फत दिलेली पीक कर्जे (३०.६.१९८६ ला संपणा-या वर्जाकरिता)

जिल्हा- सातारा

(स्मये हजारात)

अ. क्र.	जिल्हा/तालुका	एकूण (स्मये)	अन्नधान्य					अखोदय पिके				
			गहू	भात	ज्वारी व गीय धान्ये (ज्वारी, बाजरी, मका इ.)	डाळी	इतर	कापूस	गळी ताची धान्ये	ऊस	ताग व मेस्टा	इतर
१	२	३	४	५	६	७	८	९	१०	११	१२	१३
	जिल्हा एकूण	१३३६१४	५२	१०९५४	१८०४७	२२९	५१०९	१५४	१८८४५	७८२८७	-	१९३७
१.	सातारा	१४०३१	-	२६२६	७६८	-	४९३	-	२१३८	७९४०	-	६६
२.	वाई	१२६९९	५२	६४७	२७३१	२२९	३६१	-	१९८६	५८८०	-	८१३
३.	खांडाळा	४०५०	-	२३५	७६२	-	-	१४	१०८१	१८८८	-	७०
४.	कोरेगांव	१३७०२	-	-	२४८३	-	२५६०	-	२५९७	६०६२	-	-
५.	पलटणा	१७९९४	-	-	-	-	-	५७	२४	१७१०३	-	८१०
६.	मांण	४२१९	-	-	१७३४	-	-	८३	७४	२२५९	-	६९
७.	खाटाव	६३७४	-	-	१७८७	-	१४७९	-	१६५७	१४५१	-	-
८.	कराड	४५०१०	-	१६९१	६१६१	-	-	-	५९६८	३१०८१	-	१०९
९.	पाटणा	१०७७१	-	३४०८	११३७	-	-	-	२०७३	४१५३	-	-
१०.	जावली	४०६४	-	१९०२	४३०	-	१५	-	१२४७	४७०	-	-
११.	महाबळेश्वर	७००	-	४४५	५४	-	२०१	-	-	-	-	-

आधार :- जिल्हा उपनिबंधक सहकारी संस्था, सातारा.

तक्ता क्रमांक - ६०५२

जिल्ह्यातील शेतकरी सेवा सहकारी संस्थामार्फत दिलेली पीक कर्जे.

वर्षा - ३०/६/१९८६.

जिल्हा - सातारा

(स्पये हजारात)

अ. क्र.	जिल्हा/तालुका	एकूण	अन्नधान्ये					अखाद्य पिके				
			गहू	भात	ज्वारी वर्गीय धान्ये (ज्वारी, बाजरी, मका इ.)	डाळी	इतर	कापूस	गळीताची धान्ये	ऊस	ताग व मेस्टा	इतर
१	२	३	४	५	६	७	८	९	१०	११	१२	१३
जिल्हा एकूण		३०३४	३३	३९	१८	-	२१	-	२१	२११८	-	७८४
तालुके :-												
१.	सातारा											
२.	वाई											
३.	खंडाळा											
४.	कोरेगांव											
५.	फलटण							निरंक				
६.	माण											
७.	छाटाव											
८.	कराड											
९.	पाटण	२२१६	३३	२६	१८	-	-	-	२१	२११८	-	-
१०.	जावली	-	-	-	-	-	-	-	-	-	-	-
११.	महाबळेश्वर	८१८	-	१३	-	-	२१	-	-	-	-	७८४

आधार :- जिल्हा उपनिबंधक, सहकारी संस्था, सातारा.

तक्ता क्रमांक - ६.५.३

जिल्ह्यातील आदिवासी सहकारी संस्थामार्फत दिलेली पीक कर्जे.

वर्षा - ३०/६/१९८६.

(समये हजारात)

जिल्हा - सातारा

अ. क्र. :	जिल्हा/तालुका :	स्कूपा :	अन्नधान्ये						अखाद्य पिके			
			गहू :	भात :	ज्वारीवर्गीय धान्ये :	डाळी :	इतर :	कापूस :	गळीताची धान्ये :	ऊस :	ताग व मेट्टा :	इतर :
१ :	२ :	३ :	४ :	५ :	६ :	७ :	८ :	९ :	१० :	११ :	१२ :	१३ :

- जिल्हा स्कूपा
तालुके :-
१. सातारा
 २. वाई
 ३. खांडाळा
 ४. कोरेगांव
 ५. फलटण
 ६. माण
 ७. खाटाव
 ८. कराड
 ९. पाटण
 १०. जावली
 ११. महाबळेश्वर

निरंक

टीप :- सातारा जिल्ह्यामध्ये वरील संदर्भा काळात एकही आदिवासी सहकारी संस्था अस्तित्वात नव्हती.

आधार :- जिल्हा उपनिबंधक, सहकारी संस्था, सातारा.

तक्ता क्रमांक-६. ६

जिल्हा आणि प्राथमिक पणन संस्थांचे कार्य (३०. ६. १९८६ ला संपणा-या वर्षाकरिता)

जिल्हा - सातारा

(रुमये, हजारत)

अ. क्र.	जिल्हा/तालुका	संस्थांची संख्या	सभासदांची संख्या	खोळी भांडवल	खारेदीची किंमत			चिक्कीची किंमत			कृषी उत्पन्नाची विक्री		
					कृषी उत्पादन	शोतीच्या गरजेच्या वस्तू	उपभोग्य वस्तू	स्वतःच्या मालकीचे म्हणून	अडत्याः एकूण	अडले व मालक म्हणून	भात व तांदूळ	गहू	इतर अन्नधान्ये
१	२	३	४	५	६	७	८	९	१०	११	१२	१३	१४
१.	जिल्हा पातळीवरील सोसायटी	१	३१६	४७०६	४५	१४८३८	८९१९	२४६५७	३३५	२४९९२	-	-	३८५
२.	एकूण (प्राथमिक पणन संस्था)	१०	२०२५५	३४७३८	१५७७४	१११०५०	५५६६८	१४५१०१	५५४११	२००५१२	३९५	३५३	१८५४
१.	सातारा	१	१९८७	३४४२	३००	१२७०३	४४९६	१८२३८	-	१८२३८	-	-	-
२.	वाई	१	७८१	३५५६	१५८९	१३७६८	१०५००	१६७६२	५८९८	२२६६७	३०	३२	४८
३.	खांडाळा	१	१३२७	१६४४	१९७१	३५६७	३३०९	७२६३	१९७१	९२३४	-	-	-
४.	कोरेगांव	१	२२०४	३८१७	६९	१२२७६	७७१७	२०२७६	१५७८	२२५५४	-	६	५६
५.	फलटण	१	६५६	३६६७	९०	७१५२	६७५१	१०६५४	११५०२	२२१५६	३५	७५	१३०
६.	माण	१	९२४	१९४२	९५७४	३४९५	४६९०	१३५८६	१००७०	२३६५६	-	-	-
७.	खाटाव	१	१००२	१६१९	-	५१६४	२५३४	१७८७	५९८०	७७६७	-	-	-
८.	कराड	१	९३७७	१२३६१	-	४४८१७	७२४२	५३९३८	-	५३९३८	-	-	-
९.	पाटण	१	१७९१	२४८८	१२३६	७३९५	११४०३	-	१८४१२	१८४१२	३३०	२४०	६६६
१०.	जावली	१	२०६	२०२	९४५	७१३	२२६	१९००	-	१९००	-	-	९५४

तक्ता क्रमांक-६.६ (चालू)

अ. क्र.	जिल्हा/तालुका	कृषी उत्पन्नाची विक्री (अडते व मालक म्हणून)					शोतील आवश्यक वस्तूची विक्री (अडते व मालक म्हणून)					उपभाग्य वस्तूची स्कूपा
		कापूस	गळीतूची धान्ये	डाळी	इतर	स्कूपा	खाते	बियाणे	कृषी अवजारे	इतर	स्कूपा	
१	२	१५	१६	१७	१८	१९	२०	२१	२२	२३	२४	२५
१.	जिल्हा पातळीवरील सोसायटी	-	-	-	-	३८५	१४२२८	३२८	१०६	६४१	१५३०३	९३०४
२.	स्कूपा (प्राथमिक पतसंस्था)	२३३९०	१३७	२१४२	१०९५	२९३६६	८३२३२	५९५१	४४८०	२१७५२	११५४२२	५५७२४
१.	सातारा	-	-	-	३००	३००	१०३१०	४५२	४२०	१८४१	१३१००	४८३८
२.	वाई	-	६३	७७४	६४३	१५२०	१२९०७	४७१	१३३	५२७	१४०३८	७०३९
३.	खांडाळा	१९७१	-	-	-	१९७१	३२९४	२५४	१८२	४५	३७८२	३४८१
४.	कोरेगाव	-	६६	१३६८	१५२	१६४८	११३६३	११२१	१५२	८३	१२७८९	८११७
५.	फलटण	११३४९	८	-	-	११५२७	३१४३	१३८	२८४	१५४	३७१९	६८४०
६.	साण	१००७०	-	-	-	१००७०	२४४७	६१७	४६६	५०२८	८५५८	५०२८
७.	खाटाव	-	-	-	-	-	३२०२	७७५	४८७	३१	५१९५	२५७२
८.	कराड	-	-	-	-	-	२९३३२	११२४	२२७९	१३३८६	४६१२१	७८०७
९.	पाटण	-	-	-	-	१२३६	५८१६	९२२	-	६६४	७४०२	९७७४
१०.	जावली	-	-	-	-	९५४	७१८	-	-	-	७१८	२२८

आधार :- जिल्हा उपनिबंधक, सहकारी संस्था, सातारा.

तक्ता क्रमांक-६.७

जिल्ह्यातील बिगर शोती सहकारी पत संस्थांचे कार्य - ३०.६.१९८६ ला संपणा-या वर्षाकरिता.

जिल्हा - सातारा

(समये हजारात)

अ.क्र.	प्रकार	संख्या	सभासद संख्या.	भाग भांडवल	राखीव व इतर निधी	ठेवी	डोळी भांडवल	कर्जे			
								अग्रिम	वरल झालेले	येणे	धाकीत
१	२	३	४	५	६	७	८	९	१०	११	१२
<u>प्राथमिक सहकारी बँका</u>											
१.	नागरी बँका	१३	७४३२१	१२४९९	५१३८९	४४४७१८	५८५५१९	२१७३७५	१४१७७८	३१९७५२	३६५७०
२.	कर्मचारी पतपेढी आणि इतर	२	१५६४२	३००७७	४५७५	८२०९६	१५४६२५	१२४६२२	७९९१३	१३२२३५	८८३
<u>इतर बिगर शोती</u>											
१.	नागरी बँका	-	-	-	-	-	-	-	-	-	-
२.	कर्मचारी पतपेढी	१२५	४२७६०	५३७४५	९०८०	२१००९	११२७०४	६९८९३	६५१६१	८४०३६	२३२५
३.	इतर (नागरी पतपेढी)	८५	४६३०४	७७४६	१५४७	१८९४३	४०५७०	२८४०१	१४०६२	२९४०९	२१००

आधार :- जिल्हा उपनिबंधक सहकारी संस्था, सातारा.

तक्ता क्रमांक-६.९

उत्पादक आस्थापना व सामाजिक सेवा सहकारी संस्था यांनी केलेले कार्य ३०.६.८६ ला
संपणा-या वळारकिरिता.

जिल्हा - सातारा.

अ.क्र. : १	सहकारी संस्थाचे प्रकार : २	बाब : ३	परिमाण : ४	साध्य : ५
१.	साखार कारखाने	१) ऊसाचे वजन अ) वजन ब) मूल्य २) साखारेचे वजन अ) वजन ब) मूल्य	हजार टन स्मये लाखात हजार टन स्मये लाखात	१९१३.३० ६१४०.६५ २२१.२४ १०११५.६०
२.	प्राथमिक विणकर संस्था.	१) चालू हातमाग २) खारेदी ३) उत्पादन ४) विक्री	शांभारात स्मये लाखात स्मये लाखात स्मये लाखात	२.२२ २.६९ ९.४८ २६.६६
३.	सूत गिरण्या	१) धागेट्यांची संख्या २) तयार झालेला धागा हजार टनात	संख्या शांभारात -	२५३.३६ -
४.	इतर औद्योगिक संस्था	१) खारेदी २) उत्पादन ३) विक्री	रु. लाखात रु. लाखात रु. लाखात	६०.०२ ८५.९२ २२३.८९
५.	दुग्धाव्यवसाय संस्था व संघटना	१) खारेदी २) विक्री	रु. लाखात रु. लाखात	१९३५.४४ २०४६.२४
६.	मच्छिआरी (प्राथमिक व मध्यवर्ती)	१) पकडलेले मासे (मूल्य) २) विक्री (मूल्य)	रु. लाखात रु. लाखात	निरंक निरंक
७.	कृषी	१) कसलेली जमीन २) उत्पादन	शांभार हेक्टर रु. लाखात	२१.०९ ०.५२
८.	उपसा सिंचन संस्था	१) ओलिताखाली आणलेली जमीन	शांभार हेक्टर	२९२.९४
९.	जंगल कामगार	१) दिलेल्या कुपांची संख्या. २) गोळा केलेल्या वन उत्पादनाचे मूल्य	संख्या रु. लाखात	उ. ना. ७.९३

तक्ता क्रमांक-६.८

जिल्ह्यातील उत्पादक आस्थापना व सामाजिक सेवा सहकारी संस्थांची आकडेवारी
३०.६.१९८६ ला संपणा-या वर्षाकरिता.

जिल्हा - सातारा

(समये हजारात)

अ. क्र. :	संस्थांचे प्रकार	संस्था (संख्या)	सभासद संख्या.	भाग भांडवल	राखीव व इतर निधी.	खोऴे भांडवल
१ :	२	३	४	५	६	७
१. उत्पादक आस्थापना :-						
१.	साखार कारखाने	६	६१६९६	११५३३६	२२१०३७	४५१९६४
२.	इतर कृषी प्रक्रिया संस्था	२६	१०८५७	२०९५	४१७८	९५१७
३.	विणकर संस्था	१५	१६७८	१८२९	३४	८०९७
४.	सूत गिरणी	२	२९१८	३४३७	४८६	५४१४
५.	इतर औद्योगिक सहकारी संस्था	१३६	१९४९१	८९२०	१२२०७	६२३४५
६.	दूध उत्पादक संस्था/संघटना	८०५	७४१६१	६०५६	२४९५१	३७८५३
७.	मत्स्यव्यवसाय सहकारी संस्था	२३	१०६२	५२	३	१३७
८.	सहकारी शोती संस्था	१०	१५९६	१९५	२६१	९५४
९.	उपसा सिंचन सहकारी संस्था	३२४	२९७०४	८८४८	९३९९	८९३७२
१०.	जंगल कामगार सहकारी संस्था	४	६०६	१८	१३९	४८६
११.	इतर	४३	३८४०	१७५५	२४९५	१३४६१
२) सामाजिक सेवा :-						
१.	ग्राहक भांडार	५५	२५४५२	२७४६	१९२६	१३६५२
२.	गृहनिर्माण सहकारी संस्था.	३३५	११९८१	२७६४	१३९०	४९६८०
३.	कामगार कंत्राट सहकारी संस्था	२२५	१२८१६	१०५१	६५४	२१२८२
४.	इतर	३३	३१३३	११४२	६१५	४२४९

आधार :- १) जिल्हा उपनिबंधक, सहकारी संस्था, सातारा,
२) दुग्ध शाळा विकास अधिकारी, सातारा,
३) जिल्ह्यातील सर्व सहकारी साखार कारखाने.

तक्ता क्रमांक-६.९ (चालू)

१ :	२	३	४	५
१०. घाऊक ग्राहक भांडार	१) खारेदी	रु. लाखात		३४३.६७
	२) विक्री	रु. लाखात		३६८.६७
११. प्राथमिक ग्राहक भांडार	१) खारेदी	रु. लाखात		१३४.७७
	२) विक्री	रु. लाखात		१५२.३७
१२. गृहनिर्माण संस्था	१) चालू वषात बांधलेल्या घारांची/ गाळ्यांची संख्या.	संख्या	ज्ञांभरात	५.०७
१३. कामगार कंत्राट संस्था	१) वषात केलेल्या कामांची संख्या.	संख्या		उ. ना.
	२) केलेल्या कामाचे मूल्य	रु. लाखात		४०६.३०
	३) दिलेली मजुरी	रु. लाखात		२६२.०३

आधार :- १) जिल्हा उपनिबंधक, सहकारी संस्था, सातारा,
२) दुग्ध ज्ञाळा विकास अधिकारी, सातारा,
३) जिल्ह्यातील सर्व सहकारी साखार कारखाने.

तक्ता क्रमांक- ६.१०

नियंत्रित बाजारपेठांची तालुकावार माहिती. ३०.६.१९८६ अखेर संपणारे वर्ष
(परिमाण-टनामध्ये) (मूल्य हजार रमयात)

जिल्हा - सातारा

अ.क्र.	बाजारपेठेचे नाव	तालुका	बाजारपेठेचा प्रकार	वार्षिक आवक												
				भात		तांदूळ		बाजरी		शेतगहू (स्थानिक)		गहू (छापली)		हरभारा		
				परिमाण	मूल्य	परिमाण	मूल्य	परिमाण	मूल्य	परिमाण	मूल्य	परिमाण	मूल्य	परिमाण	मूल्य	
१	२	३	४	५	६	७	८	९	१०	११	१२	१३	१४	१५	१६	
	जिल्हा एकूण	-	नियंत्रित	१७	३१	३०	९६	८६६	१५८२	१७७३	४७७५	३०७	१०१३	४९२	२१५७	
१.	कृषि उत्पन्न बाजार समिती-सातारा	सातारा	"	x	x	१	५	x	x	७	२०	-	-	७	३४	
२.	कृषि उत्पन्न बाजार समिती-वाई	वाई	"	-	-	२२	७१	१०	२२	२०६	५८६	-	-	८२	४५०	
३.	कृषि उत्पन्न बाजार समिती-लोणंद	खांडाळा	"	-	-	३	९	१४७	२८०	३७४	६७४	८१	३१०	६९	३०३	
४.	कृषि उत्पन्न बाजार समिती-कोरेगांव	कोरेगांव	"	-	-	-	-	१२	२०	-	-	-	-	१६२	६८७	
५.	कृषि उत्पन्न बाजार समिती-फलटण	फलटण	"	१७	३१	३	९	६७०	१३०७	१२०५	३२७०	२२५	७०१	१६३	६४१	
६.	कृषि उत्पन्न बाजार समिती-दहिवडी	माण	"	-	-	१	२	२५	४९	५६	१५७	१	२	९	४२	
७.	कृषि उत्पन्न बाजार समिती-वडूज	खाटाव	"	-	-	-	-	-	-	-	-	-	-	-	-	
८.	कृषि उत्पन्न बाजार समिती-कराड	कराड	"	-	-	-	-	-	-	२५	६८	-	-	-	-	
९.	कृषि उत्पन्न बाजार समिती-पाटण	पाटण	"	-	-	-	-	२	४	-	-	-	-	-	-	

तक्ता क्रमांक- ६.१० (चालू)

अ.क्र.	बाजारपेठेचे नाव	तालुका	बाजारपेठेचा प्रकार	वार्षिक आवक												
				मूग		उडीद		मिरची		हळद		गूळ		कांदे		
				परि- माणा	मूल्य	परिमाणा	मूल्य	परिमाणा	मूल्य	परिमाणा	मूल्य	परिमाणा	मूल्य	परिमाणा	मूल्य	
१	२	३	४	५	६	७	८	९	१०	११	१२	१३	१४			
	जिल्हा एकूण	-	नियंत्रित	२००	८६३	१८१	७२७	१६	१७६	१२९०	१४६२४	२१४७७	८५५४२	४४४८७	४६७४६	
१.	कृषि उत्पन्न बाजार समिती-सातारा	सातारा	"	२२	८७	१२	५१	x	३	-	-	x	१	२०	७६	
२.	कृषि उत्पन्न बाजार समिती-वाई	वाई	"	-	-	-	-	२	३०	१२८५	१४५७२	२४१	३५१२	-	-	
३.	कृषि उत्पन्न बाजार समिती-लोणाद	खांडाळा	"	-	-	-	-	-	-	-	-	-	-	४४०१५	४६२४६	
४.	कृषि उत्पन्न बाजार समिती-कोरेगांव	कोरेगांव	"	१५०	६३२	१६२	६७६	-	-	-	-	x	१	२५४	२०४	
५.	कृषि उत्पन्न बाजार समिती-फलटण	फलटण	"	-	-	-	-	१	१७	-	-	-	८७३	३२८०	३	२
६.	कृषि उत्पन्न बाजार समिती-दहिवडी	माण	"	२४	१२१	-	-	२	२०	-	-	-	१३५	४५४	१२५	२१८
७.	कृषि उत्पन्न बाजार समिती-वडूज	खाटाव	"	४	१६	-	-	१	६	-	-	-	२८८३	१०९१८	-	-
८.	कृषि उत्पन्न बाजार समिती-कराड	कराड	"	-	-	-	-	६	६०	५	४५	१६१७०	६६३००	-	-	
९.	कृषि उत्पन्न बाजार समिती-पाटण	पाटण	"	-	-	-	-	४	४०	-	-	-	४७५	१०७६	-	-

तक्ता क्रं. ६.१० (चालू)

अ. क्रं.	बाजारपेठेचे नांव	तालुका	बाजारपेठेचा प्रकार	वाणिजिक आचक												
				धाने		बटाटा		भुईमूग शोंग		कापूस		लोकर		घोवडा		
				परिमाण	मूल्य	परिमाण	मूल्य	परिमाण	मूल्य	परिमाण	मूल्य	परिमाण	मूल्य	परिमाण	मूल्य	
१	२	३	४	२९	३०	३१	३२	३३	३४	३५	३६	३७	३८	३९	४०	
	जिल्हा एकूण	-	नियंत्रित	१५७५	१४९७४	२७१	६५४	१९४५	९५१६	२१२७	१०९८३	१३२	१९४०	६६०९	४५३९८	
१.	कृषि उत्पन्न बाजार समिती-सातारा	सातारा	"	२५६	२५४५	३०	५१	१९८	१०१०	-	-	-	-	५०१	३५५९	
२.	कृषि उत्पन्न बाजार समिती-वाई	वाई	"	२२५	१७५५	-	-	४०९	१९८३	-	-	-	-	१२३९	९१७४	
३.	कृषि उत्पन्न बाजार समिती - लोणंद	खांडाळा	"	-	-	-	-	१५२	५९४	४८	२२८	११४	१७०५	-	-	
४.	कृषि उत्पन्न बाजार समिती- कोरेगांव	कोरेगांव	"	१०८०	१०५३०	२४१	६०३	१५१	७५६	-	-	-	-	४७३८	३१९७९	
५.	कृषि उत्पन्न बाजार समिती - फलटण	फलटण	"	-	-	-	-	१७३	९७४	२६८	१३५८	१८	२३५	-	-	
६.	कृषि उत्पन्न बाजार समिती - दहिवडी	माण्ड	"	x	१	-	-	२	८	१८११	९३९७	-	-	-	-	
७.	कृषि उत्पन्न बाजार समिती - वडूज	खाटाच	"	२	२२	-	-	-	-	-	-	-	-	१३१	६८६	
८.	कृषि उत्पन्न बाजार समिती- कराड	कराड	"	२	१३	-	-	१९४	१०२८	-	-	-	-	-	-	
९.	कृषि उत्पन्न बाजार समिती - पाटण	पाटण	"	१०	१०८	-	-	६६६	३१६३	-	-	-	-	-	-	

तक्ता क्रं. ६. १० (चालू)

अ. क्रं.	बाजारपेठेचे नांव	तालुका	बाजारपेठेचा प्रकार	वार्षिक आवक								एकूण	
				ज्वारी		मका		तर		चवळी		परिमाणु	मूल्य
				परिमाणु	मूल्य	परिमाणु	मूल्य	परिमाणु	मूल्य	परिमाणु	मूल्य		
१	२	३	४	४१	४२	४३	४४	४५	४६	४७	४८	४९	५०
	जिल्हा एकूण	-	नियंत्रित	४२३१	९३४६	७९	२५७	१४८	६२९	२०४	८१८	८८४८७	२५२७९५
१.	कृषि उत्पन्न बाजार समिती-सातारा	सातारा	"	५१	९७	-	-	१	२	५	२०	११८१	७५६१
२.	कृषि उत्पन्न बाजार समिती-वाई	वाई	"	७३२	१७१४	-	-	-	-	६	२६	५१५९	३३९०९
३.	कृषि उत्पन्न बाजार समिती-लोणंद	खांडाळा	"	५५८	११९७	-	-	२०	१०४	-	-	४५४८१	५१६५०
४.	कृषि उत्पन्न बाजार समिती-कोरेगांव	कोरेगांव	"	६१५	११०६	-	-	७९	३३४	१९०	७६०	७८४१	४८२९५
५.	कृषि उत्पन्न बाजार समिती-फलटण	फलटण	"	१९७५	४५२४	६१	२२३	४८	१८९	-	-	५७०३	१६६६१
६.	कृषि उत्पन्न बाजार समिती-दहिवडी	माण्ड	"	२००	४४६	१८	३४	x	x	-	-	२४०९	१०९५१
७.	कृषि उत्पन्न बाजार समिती-वडूज	छाटाव	"	३	६	-	-	-	-	३	१२	३०२७	११६६६
८.	कृषि उत्पन्न बाजार समिती-कराड	कराड	"	९२	२४३	-	-	-	-	-	-	१६४९४	६७७५७
९.	कृषि उत्पन्न बाजार समिती-पाटण	पाटण	"	५	१३	-	-	-	-	-	-	११६२	४४०४

टीप :- १) x = परिमाणु म्हणजे ५ क्विंटलपेक्षा कमी आवक २) x मूल्य म्हणजे सम्ये ५०० व त्यापेक्षा कमी मूल्य.

आधार :- जिल्ह्यातील सर्व कृषि उत्पन्न बाजार समित्या.

तक्ता क्रमांक - ६.११

नोंदणी केलेले सावकार व त्यांनी दिलेली कर्जे
जिल्हा - सातारा

वर्षा- ३०/६/१९८६.
(समये हजारात)

अ. क्र. :	जिल्हा/तालुका :	सावकारांची संख्या	व्यापा-याना दिलेली कर्जे	व्यापा-याव्यति- रिक्त दिलेली कर्जे	एकूण
१ :	२ :	३ :	४ :	५ :	६ :
	जिल्हा एकूण	८०	१४१७	१५२६१	१६६७८
	तालुके :-				
१.	सातारा	५	१२०	६९	१८९
२.	वाई	३३	-	३५४३	३५४३
३.	खंडाळा	३	-	१९	१९
४.	कोरेगांव	१	-	९	९
५.	फलटण	१३	१०८	९३२५	९४३३
६.	माण	-	-	-	-
७.	खाटाव	२	-	१९	१९
८.	कराड	२२	११८९	२२२५	३४१४
९.	पाटण	१	-	५२	५२
१०.	जावली	-	-	-	-
११.	महाबळेश्वर	-	-	-	-

आधार :- जिल्हा उपनिबंधक, सहकारी संस्था, सातारा.

तक्ता क्रमांक-७. १

जिल्हा-सातारा

सार्वजनिक व अर्धसहाय्यित संस्थांमार्फत उपलब्ध असलेल्या वैद्यकीय सुविधांची तालुकावार माहिती-वर्ष-१९८५.

अ. क्र.	जिल्हा/तालुका	संख्या									खाटांची संख्या			उपचार केलेले आंतररुग्ण		उपचार केलेले बाह्यरुग्ण					
		रुग्णाः लये.	दवाः खाने:	प्रसूतीः गृहे	प्राथमिक आरोग्य केंद्रे	डॉक्टर	वैद्यः	परिचारी का.	रुग्णः	त्याः पैकी	त्याः पैकी	स्त्रियाः	मुलाः	पुरुषाः	स्त्रियाः	मुले	पुरुषाः	स्त्रियाः	मुले		
१	२	३	४	५	६	७	८	९	१०	११	१२	१३	१४	१५	१६	१७	१८				
	जिल्हा रुग्णालय	१६	x	२०	x	६	६८	२३८	x	३५	x	५७०	१६१६	७३२	१४७	४६	४२	१८	३४२	३५७	२७२
१.	सातारा	२		७	२	७	४२	३३	१४५	४०४	१२५	३५	४०	३३	१४	२३	८४	६०			
२.	वाघ	२		१	२	८	१६	—	४४	१७०	६४	५०	१	२	१	३०	३०	१४			
३.	खंडाळा	१		२	१	३	११	१	१८	८४	५४	—	१	१	xx	१५	१२	१७			
४.	कोरेगाव	१		२	—	५	१५	—	३३	२४	५७	५	xx	१	xx	३१	३२	३२			
५.	फलटण	—		३	—	६	१५	—	३२	४०	२६	—	xx	xx	xx	१७	१९	१८			
६.	माण	१		२	—	४	१२	—	३३	८३	४१	१०	xx	xx	xx	१४	१२	१०			
७.	खटाव	१		—	—	७	१८	२	३६	८०	४२	१०	xx	xx	xx	२८	२२	२६			
८.	कराड	३		—	—	११	६३	—	१४६	२८५	१२२	३५	३	३	२	७७	७७	५०			
९.	पाटण	१		१	१	१२	२६	—	४३	४४	२६	२	xx	xx	xx	३०	२८	२८			
१०.	जावली	१		२	—	४	१२	—	२०	४८	३२	—	xx	xx	xx	१८	२२	१०			
११.	महावळेश्वर	३		—	—	१	८	—	२०	२८४	७३	—	१	२	१	६	८	७			

टीप: १) xx = ५०० पेक्षा कमी रुग्णांवर उपचार केले.

२) x = सुधारित माहिती.

आधार : १) जिल्हा शल्य चिकीत्सक, सातारा.

२) जिल्हा आरोग्य अधिकारी, जिल्हा परिषद सातारा.

३) सातारा जिल्ह्यातील सर्व नगरपालिका व अर्धसहाय्यित संस्था.

तक्ता क्रमांक - ७.२

जिल्हा - सातारा.

नोंदणी केलेल्या जन्म व मृत्यूंची संख्या.

वर्ष - १९८५.

अ.क्र. :	जिल्हा/तालुका :	नोंदलेल्या जन्मांची संख्या :			नोंदलेल्या मृत्यूंची संख्या :			बाल मृत्यूंची संख्या :			
		एकूण	पुरुष	स्त्रिया	एकूण	पुरुष	स्त्रिया	एकूण	पुरुष	स्त्रिया	
१	२	३	४	५	६	७	८	९	१०	११	१२
	जिल्हा एकूण	एकूण	२४७८९	२११३१	४५९२०	६७०९	५४४०	१२१४९	५३२	५१०	१०४२
		ग्रामीण	१७३४१	१४६९१	३२०३२	५२४४	४४३०	९६७४	३५८	३९१	७४९
		नागरी	७४४८	६४४०	१३८८८	१४६५	१०१०	२४७५	१७४	११९	२९३
१.	सातारा	एकूण	४३०३	३८२६	८१२९	१३१५	१०३०	२३४५	१६१	१२२	२८३
		ग्रामीण	१७०७	१३९८	३१०५	५५०	५०३	१०५३	२३	२७	५०
		नागरी	२५९६	२४२८	५०२४	७६५	५२७	१२९२	१३८	९५	२३३
२.	वाई	एकूण	१९५४	१६९३	३६४७	४९१	४२९	९२०	३१	२०	५१
		ग्रामीण	११८४	९७५	२१५२	३३७	३०२	६३९	१५	१०	२५
		नागरी	७७०	७१८	१४८८	१५४	१२७	२८१	१६	१०	२६
३.	खांडाळा	एकूण	१२०५	१०६२	२२६७	३३२	२९८	६३०	१३	१६	२९
		ग्रामीण	१२०५	१०६२	२२६७	३३२	२९८	६३०	१३	१६	२९
		नागरी	-	-	-	-	-	-	-	-	-
४.	कोरेगांव	एकूण	२६०५	२१९७	४८०२	६०४	५६५	११६९	२६	२९	५५
		ग्रामीण	१६५७	१४२१	३०७८	४२३	४२८	८५१	२६	२८	५४
		नागरी	९४८	७७६	१७२४	१८१	१३७	३१८	-	१	१
५.	फलटण	एकूण	२१३१	१७९८	३९२९	४१२	३११	७२३	२१	१६	३७
		ग्रामीण	१२५२	१०५८	२३१०	३२६	२७४	६००	१४	१२	२६
		नागरी	८७९	७४०	१६१९	८६	३७	१२३	७	४	११

तक्ता क्रमांक - ७.२ (चालू)

१	२	३	४	५	६	७	८	९	१०	११	१२
६.	साणा	स्कूण	१७३३	१३५६	३०८२	३८३	३५३	७३६	२७	२२	४९
		ग्रामीण	१५६४	१२५८	२८२२	३४४	३१६	६६०	२७	२०	४७
		नागरी	१६९	९८	२६७	३९	३७	७६	-	२	२
७.	खाटाव	स्कूण	२७४५	२३४१	५०८६	५६२	५१२	१७८१	२७	३४	६१
		ग्रामीण	२७४५	२३४१	५०८६	५६२	५१२	१०८१	२७	३४	६१
		नागरी	-	-	-	-	-	-	-	-	-
८.	क्राड	स्कूण	४५७५	३८३२	८४१४	१३५६	९८९	२३४५	९९	१३५	२३४
		ग्रामीण	२८२८	२४२७	५२५५	११७०	८६८	२०३८	९४	१३०	२२४
		नागरी	१७४७	१४१२	३१५९	१८६	१२१	३०७	५	५	१०
९.	पाटण	स्कूण	२१८७	१८७४	४०६१	८४६	६३३	१४७२	१०१	९८	१९९
		ग्रामीण	२१८७	१८७४	४०६१	८४६	६३३	१४७२	१०१	९८	१९९
		नागरी	-	-	-	-	-	-	-	-	-
१०.	जावली	स्कूण	८३४	७३१	१५६५	२७९	२४६	५२५	१४	१४	२८
		ग्रामीण	८३४	७३१	१५६५	२७९	२४६	५२५	१४	१४	२८
		नागरी	-	-	-	-	-	-	-	-	-
११.	महाबळेश्वर	स्कूण	५१७	४१४	९३१	१२२	७४	१९६	१२	४	१६
		ग्रामीण	१७८	१४६	३२४	६८	५०	११८	४	२	६
		नागरी	३३९	२६८	६०७	५४	२४	७८	८	२	१०

आधार :- उपसंचालक, आरोग्य सेवा, राज्य आरोग्य माहिती व जीवन विषयक आकडेवारी केंद्र, पुणे.

लेक्ता क्रमांक - ७.३

विविधा कारणानुसार मृत्यूंची संख्या.

जिल्हा - सातारा

वर्ष - १९८५.

हिवंताप	पटकी	देवी	क्षय	न्युमोनिया	अमांशा व	हृदयविकार	विषा मज्जर	कर्करोग	श्वसन क्रिये	आत्महत्या	अपघात	इतर	एकूण
					अतिसार व				संबंधीचे				मृत्यू
					गॅस्ट्रो				रोग				
१	२	३	४	५	६	७	८	९	१०	११	१२	१३	१४
-	-	-	४१८	१४२	२१०	६०६	१४	२९९	६९२	७७	५३७	९१५४	१२१४९

आधार :- उपसंचालक, आरोग्य सेवा, राज्य आरोग्य माहिती व जीवन विभाग
आकडेवारी केंद्र, पुणे.

तक्ता क्रमांक - ७.४

पटकी प्रतिबंधक लत टोचणी विषयक आकडेवारी - वर्ष - १९८५.
जिल्हा- सातारा.

अ.क्र. : जिल्हा/तालुका : ग्रामीण/नागरी /स्कूण : पटकी लत टोचणीची संख्या
१ : २ : ३ : ४

जिल्हा स्कूण	ग्रामीण नागरी स्कूण	२८७८२४ २३८५ २९७२०९
<u>तालुके :-</u>		
१. सातारा	ग्रामीण नागरी स्कूण	३९६५२ १४३४ ४१०८६
२. वाई	ग्रामीण नागरी स्कूण	१३५०५ ७६२ १४२६७
३. खंडाळा	ग्रामीण नागरी स्कूण	४५७० - ४५७०
४. कोरेगांव	ग्रामीण नागरी स्कूण	२१७१५ ५६८ २२२८३
५. फलटण	ग्रामीण नागरी स्कूण	२९८२० २९६३ ३२७८३
६. माण	ग्रामीण नागरी स्कूण	१७७९४ ४७९ १८२७३
७. खटाव	ग्रामीण नागरी स्कूण	३६७८२ - ३६७८२
८. कराड	ग्रामीण नागरी स्कूण	६३१८० ३१७९ ६६३५९
९. पाटणा	ग्रामीण नागरी स्कूण	३८२५१ - ३८२५१
१०. जावली	ग्रामीण नागरी स्कूण	१८५१४ - १८५१४
११. महाबळेश्वर	ग्रामीण नागरी स्कूण	४०४१ - ४०४१

आधार :- जिल्हा आरोग्य अधिकारी, जिल्हा परिषद, सातारा.

तक्ता क्रमांक - ७.५

जिल्ह्यातील कुटूंब नियोजन केंद्रांची संख्या व कुटूंब नियोजन कार्याबधलची अन्य माहिती - वर्ष १९८५-८६
जिल्हा - सातारा.

अ. क्र.	जिल्हा/ तालुका	एकूण ग्रामिण नागरी	३१ मार्च १९८६ रोजी असलेल्या केंद्रांची संख्या	निर्बीजीकरण केलेल्यांची संख्या पुरुष नसबंदी	स्त्रियांची नसबंदी	एकूण	लुप्त पध्दती (आय. यु. डी) संख्या	जननक्षम जोडण्याची संख्या
१	२	३	४	५	६	७	८	९
	जिल्हा एकूण	एकूण	६७	४२४६	१८२०८	२२४५४	१३१८६	३२९३९७
		ग्रामिण	६३	३४५०	१३८८३	१७३३३	११४३९	२९६३९८
		नागरी	४	७९६	४३२५	५१२१	१७४७	३२९९९
१.	सातारा	एकूण	८	६४६	२८१७	३४६३	२४४०	४४०५०
		ग्रामिण	७	४५७	१४७९	१९३६	१६८२	३५२०४
		नागरी	१	१८९	१३३८	१५२७	७५८	८८४६
२.	वाई	एकूण	५	२५४	१२८०	१५३४	७३०	२३५५३
		ग्रामिण	४	६४	९७२	१०३६	५९९	१९४४७
		नागरी	१	१९०	३०८	४९८	१३१	१४१०६
३.	खंडाळा	एकूण	३	१३४	१००६	११४०	६५५	१२८८१
		ग्रामिण	३	१३४	१००६	११४०	६५५	१२८८१
		नागरी	-	-	-	-	-	-
४.	कोरेगांव	एकूण	५	२३६	१६०५	१८४१	१०२१	२८४९५
		ग्रामिण	५	१८०	१५१५	१६९५	९३९	२६६७५
		नागरी	-	५६	९०	१४६	८२	१८२०
५.	फलटण	एकूण	७	१०२	२३३०	२४३२	८९१	३८२६७
		ग्रामिण	६	५३	१४७३	१५२६	६४६	३२४०७
		नागरी	१	४९	८५७	९०६	२४५	५८६०

तक्ता क्रमांक - ७.५ (चालू)

	१	२	३	४	५	६	७	८
६. माण	एकूण	४	२६१	१४१५	१६७६	६८२	२४८४५	
	ग्रामीण	४	२३२	१२२२	१५३१	६५१	२२६७२	
	नागरी	-	२९	१९३	१४५	३१	२१६६	
७. खाटाव	एकूण	७	२४२	१६२३	१९४२	१०११	३२२१२	
	ग्रामीण	७	२४२	१६२३	१९४२	१०११	३२२१२	
	नागरी	-	-	-	-	-	-	
८. कराड	एकूण	११	१०६७	३५५३	४६२०	३१२२	६३३४०	
	ग्रामीण	१०	९३२	२२४३	३१७५	२६८५	५५३२१	
	नागरी	१	१३५	१३१०	१४४५	४३७	७९४२	
९. पाटण	एकूण	१२	३२७	१७१६	२११३	१८०२	३२५४३	
	ग्रामीण	१२	३२७	१७१६	२११३	१८०२	३२५४३	
	नागरी	-	-	-	-	-	-	
१०. जयवली	एकूण	४	७४३	४५२	११२५	६३४	१६७८४	
	ग्रामीण	४	७४३	४५२	११२५	६३४	१६७८४	
	नागरी	-	-	-	-	-	-	
११. महाबळेश्वर	एकूण	१	१५७	३४१	४२८	१२१	५४२७	
	ग्रामीण	१	२	४२	४४	१२८	३१७५	
	नागरी	-	१५५	२९९	४४४	६३	२२५२	

आधार :- जिल्हा आरोग्य अधिकारी, जिल्हा परिषद, सातारा.

तक्ता क्रमांक - ८.१

जिल्हा - सातारा

१९८१ च्या जनगणनेनुसार तालुकावार साक्षरता.

(आकडे हजारत)

अ. क्र.	जिल्हा/एकूण	साक्षरांची संख्या			साक्षरतेची टक्केवारी			
		एकूण	पुरुष	स्त्रिया	एकूण	पुरुष	स्त्रिया	
१	२	३	४	५	६	७	८	
	जिल्हा एकूण	एकूण	६०७	३७४	९८२	६१.३९	३५.६७	४८.१५
		ग्रामीण	५०३	३०२	८०५	५९.१२	३२.७७	४५.४१
		नागरी	१०४	७२	१७७	७५.२८	५६.७३	६६.४१
१.	सातारा	एकूण	९६	६८	१६४	६७.६७	४५.००	५५.९९
		ग्रामीण	६१	४२	१०३	६२.२७	३८.०५	४९.३७
		नागरी	३५	२६	६१	७९.६९	६४.६८	७२.६०
२.	वाई	एकूण	४४	३१	७५	६५.०२	४१.१९	५२.४७
		ग्रामीण	३४	२४	५८	६१.७४	३७.६५	४८.९०
		नागरी	१०	७	१७	७९.५७	५९.५३	६९.६६
३.	खांडाळा	एकूण	२५	१६	४१	६२.८४	३७.७०	४९.८९
		ग्रामीण	२५	१६	४१	६२.८४	३७.७०	४९.८९
		नागरी	-	-	-	-	-	-
४.	कोरेगांव	एकूण	६०	४३	१०३	६५.८६	४२.९४	५३.८६
		ग्रामीण	४६	३३	७९	६३.९९	४०.६६	५१.६२
		नागरी	१४	१०	२३	७३.०८	५३.०२	६३.१२
५.	फलटण	एकूण	६७	३७	१०३	५८.५६	३३.३३	४६.१३
		ग्रामीण	५४	२८	८२	५६.००	३०.०१	४३.१२
		नागरी	१३	९	२१	७२.४५	५२.६८	६३.०१
६.	माण	एकूण	३५	१७	५२	४९.५८	२३.०१	३६.०४
		ग्रामीण	३१	१५	४६	४८.६२	२२.२०	३५.१४
		नागरी	४	२	६	५७.९५	३०.३१	४४.०५

तक्ता क्रमांक - ८.१ (चालू)

१	२	३	४	५	६	७	८	९
७.	खाटाव	एकूण ग्रामीण नागरी	५७ ५७ -	३७ ३७ -	२५ २५ -	५२.४५ ५२.४५ -	३५.१२ ३५.१२ -	४६.६६ ४६.६६ -
८.	कराड	एकूण ग्रामीण नागरी	१२६ १०४ २१	७२ ५८ १४	१२८ १६३ ३६	६४.६५ ६३.०५ ७३.७३	३८.५० ३५.८२ ५५.७१	५१.७२ ४२.५४ ६५.३४
९.	पाटणा	एकूण ग्रामीण नागरी	५७ ५७ -	३० ३० -	८७ ८७ -	५३.४५ ५३.४५ -	२३.६५ २३.६५ -	३७.३४ ३७.३४ -
१०.	जावली	एकूण ग्रामीण नागरी	२७ २७ -	१६ १६ -	४३ ४३ -	५७.३५ ५७.३५ -	२७.२१ २७.२१ -	४०.७२ ४०.७२ -
११.	महाबळेश्वर	एकूण ग्रामीण नागरी	१३ ६ ७	७ ३ ५	२० ८ १२	६२.६१ ६२.१७ ७६.८५	४१.०१ २६.५४ ५७.८५	५५.७५ ४४.१३ ६८.०८

टीप :- आकडे पूर्णांकित केल्यामुळे बेरजा जुळणार नाहीत.

आधार :- १९८१ जनगणना प्रकाशन.

तक्ता क्रमांक-८.२

जिल्हा-सातारा.

शैक्षणिक संस्था व शिक्षकांची संख्या - वर्ष-१९८५-८६

अ. क्र. :	शैक्षणिक संस्थेचा प्रकार	संस्थांची संख्या	शिक्षकांची संख्या
१ :	२	३	४
			एकूण : प्रशिक्षित
अ)	पूर्व प्राथमिक शाळा	१४	४६ (४६)
ब)	प्राथमिक शाळा		
	१) एक शिक्षाकी शाळा	७६१	७५२ (३६)
	२) कनिष्ठ प्राथमिक शाळा	७१०	२८४० (१०७९)
	३) उच्च प्राथमिक शाळा	७२५	५९१५ (१७०८)
	एकूण (१ + २ + ३)	२२९६	२५१४ (२८२३)
क)	माध्यमिक शाळा	२८३	४०११ (७२७)
ड)	उच्च माध्यमिक शाळा	४९	१६२० (३१४)
इ)	सामान्य शिक्षणाची महाविद्यालये (कला/शास्त्र/वाणिज्य)	१८	९३५ (१०४)
	कुल एकूण	२६१६	१६१५० (४०४०)

टीप :- कंसातील आकडे स्त्री शिक्षिकांची संख्या दर्शविताने.

आधार :- शिक्षण संचालनालय, महाराष्ट्र, राज्य, पुणे.

तक्ता क्रमांक-८.३

पूर्व प्राथमिक, प्राथमिक, माध्यमिक व महाविद्यालयीन विद्यार्थ्यांची स्तरनिहाय संख्या आणि मागासवर्गीय विद्यार्थ्यांची वर्गवारी -
जिल्हा - सातारा वर्ष-३०.९.१९८५

अ. क्र. : शैक्षणिक स्तर		संस्थोतील विद्यार्थ्यांची संख्या									
		पूर्व प्राथमिक		प्राथमिक		माध्यमिक		सामान्य शिक्षणाची महाविद्यालये		एकूण	
१	२	एकूण ३	मुली ४	एकूण ५	मुली ६	एकूण ७	मुली ८	एकूण ९	मुली १०	एकूण ११	मुली १२
१.	पूर्व प्राथमिक	१८०४	८३७	२२२	७६	१६३	६०	-	-	२१८९	९७३
२.	इयत्ता १ ते ४	-	-	२५४७५७	१२२१४१	८०६	२८२	-	-	२५५५६३	१२२४२३
३.	इयत्ता ५ ते ७	-	-	७१०२०	३०३७०	७८२७८	३१०३०	-	-	१४९२९८	६१४००
४.	इयत्ता ८ ते १०	-	-	-	-	८७९१९	२६४९१	-	-	८७९१९	२६४९१
५.	इयत्ता ११ ते १२	-	-	-	-	७४३७	२१८०	१२४४०	२३६६	१९८७७	४५४६
६.	उच्च माध्यमिक नंतर	-	-	-	-	-	-	१२६०४	३२१०	१२६०४	३२१०
एकूण		१८०४	८३७	३२५९९९	१५२५८७	१७४६०३	६००४३	२५०४४	५५७६	५२७४५०	२१९०४३

तक्ता क्रमांक-८.३ (चालू)

अ. क्र. : शैक्षणिक स्तर		मागास वर्गीय विद्यार्थी							
		अनुसूचित जाती		अनुसूचित जमाती		इतर मागास वर्गीय		एकूण मागास	
१	२	एकूण १३	मुली १४	एकूण १५	मुली १६	एकूण १७	मुली १८	एकूण १९	मुली २०
१.	पूर्व प्राथमिक	६९	३९	१८	११	२९५	१२०	३८२	१६०
२.	इयत्ता १ ते ४	२८८२०	१३४७७	१०२५	४४९	५८३७५	२६६५८	८८२२०	४०५८४
३.	इयत्ता ५ ते ७	१६१३७	५९१७	७९७	२९५	२६५६३	१०५४८	४३४९७	१६७६०
४.	इयत्ता ८ ते १०	९५१४	२५७६	४९८	१३१	१३३५८	३८४४	२३३७०	६५५१
५.	इयत्ता ११ ते १२	२९१८	७३७	२६७	६०	४३२६	१३०४	७५११	२१०१
६.	उच्च माध्यमिक नंतर	२२५१	३८९	३३	८	४३६०	१००४	६६४४	१४०१
एकूण		५९७०९	२३१२५	२६३८	९५४	१०७२७७	४३४७८	१६९६२४	६७५५७

आधार :- शिक्षण संचालनालय, महाराष्ट्र राज्य, पुणे.

तक्ता क्रमांक-८.४

जिल्हा- सातारा

इतर प्रकारच्या शैक्षणिक संस्था (१९८४-८५ व १९८५-८६ या वर्षांकरिता)

अ. क्र.	संस्थांचे प्रकार	वर्षा	संस्थांची संख्या	विद्यार्थ्यांची संख्या												एकूण शिक्षक	
				मागासवर्गीय जाती		मागासवर्गीय जमाती		इतर मागासवर्गीय जाती		एकूण मागासवर्गीय जाती		बिगर मागासवर्गीय जाती		एकूण		एकूण शिक्षक	स्त्री शिक्षिका
				सकूण	मुली	सकूण	मुली	सकूण	मुली	सकूण	मुली	सकूण	मुली	सकूण	मुली		
१	२	३	४	५	६	७	८	९	१०	११	१२	१३	१४	१५	१६	१७	
१.	शिक्षण-विषयक पदवी महाविद्यालये.	१९८४-८५	२	३९	७	-	-	४८	१२	८७	१९	२११	७७	२९८	९६	३२	२
		१९८५-८६	२	३१	३	२	-	४५	९	७८	१२	२१९	८७	२९७	९९	३०	२
२.	विधी पदवी महाविद्यालये.	१९८४-८५	१	२४	१	१	-	८	२	३३	३	३३५	६२	३६८	६५	२६	१
		१९८५-८६	१	११	-	-	-	१	-	१२	-	३८५	५८	३९७	५८	२०	३
३.	वैद्यकिय महाविद्यालय	१९८४-८५
		१९८५-८६	१	१	-	-	-	२	१	३	१	१९६	७८	१९९	७९	३५	११
४.	आयुर्वेदिक महाविद्यालय.	१९८४-८५	१	४४	१४	-	-	२०	१०	६४	२४	१८०	८१	२४४	१०५	२८	४
		१९८५-८६	१	२९	१०	१	-	२४	११	५४	२१	२३४	११५	२८८	१३६	२७	४
५.	अभियांत्रिकी महाविद्यालये.	१९८४-८५	२	१०६	-	३१	-	२१५	१	३५२	१	७४०	१८	१०९२	१९	८३	२
		१९८५-८६	२	१११	-	२३	-	१८०	२	३१४	२	१०३४	२५	१३४८	२७	८६	१

तक्ता क्रमांक - ८.४ (चालू)

१ : २ : ३ : ४ : ५ : ६ : ७ : ८ : ९ : १० : ११ : १२ : १३ : १४ : १५ : १६ : १७ : १८

६. इतर :-

अ) तंत्रनिकेतन	१९८४-८५ उपलब्ध नाही														
	१९८५-८६ उपलब्ध नाही														
ब) आय. टी. आय.	१९८४-८५ उपलब्ध नाही														
	१९८५-८६ उपलब्ध नाही														
क) डी. एड.	१९८४-८५	८	१०२	३५	२८	-	८९	४२	२१९	७७	३९२	१२०	६११	१९७	६६	१९
	१९८५-८६	९	१०७	४६	११	३	८५	५६	२०३	१०५	५०२	२३०	७०५	३३५	७६	२७
ड) जी. सी. डी.	१९८४-८५ उपलब्ध नाही														
	१९८५-८६ उपलब्ध नाही														

आधार :- शिक्षण संचालनालय, महाराष्ट्र शासन, पुणे.

तक्ता क्रमांक-८.५

आर्थिकदृष्ट्या मागासलेल्यांना मिळणारी मोफत शिक्षणाची सवलत.

जिल्हा- सातारा

वर्षा-१९८५-८६

लाभाऱ्यांची संख्या								: प्रत्यक्षा सवलत (स्मये : लाखात)	
माध्यमिक	: कनिष्ठ महाविद्यालये	: उच्च	: अभियांत्रिकी	: वैद्यकीय	: इतर महाविद्यालये	: इतर	: एकूण		
१	: (११वी व १२वी)	: शिक्षण)	:	:	:	: सस्था	:		
	२	: ३	: ४	: ५	: ६	: ७	: ८	९	
१५३६६७	१४४५३	८६३४	२९८	२४५	४१४	३१६	१७८०२७	३७.५०	

आधार :- शिक्षण संचालनालय, महाराष्ट्र राज्य, पुणे.

तक्ता क्रमांक-८.६

जिल्हा-सांगतारा.

प्राथमिक शिक्षणावरील खर्च - वर्ष-१९८५-८६

(समये हजारात)

यंत्रणा	योजनेतर			योजनांतर्गत			एकूण		
	आवर्ती	बांधाकाम अनुदान व्यतिरिक्त अनावर्ती खर्च.	एकूण	आवर्ती	बांधाकाम अनुदान व्यतिरिक्त अनावर्ती खर्च	एकूण	आवर्ती	बांधाकाम अनुदानाव्यति- रिक्त अनावर्ती खर्च.	एकूण
१	२	३	४	५	६	७	८	९	१०
१. जिल्हा परिषद	१६२३४५		१६२३४५	३४४		३४४	१६२६८९		१६२६८९
२. नगरपरिषद	९८७८		९८७८	-		-	९८७८		९८७८
३. कटक मंडळे	-		-	-		-	-		-
४. महानगरपालिका	-		-	-		-	-		-
५. इतर खर्च (बांधाकाम अनुदाना सहित)	२३२५		२३२५	-		-	२३२५		२३२५
एकूण	१७४५४८		१७४५४८	३४४		३४४	१७४८९२		१७४८९२

टीप :- आवर्ती व अनावर्ती खर्च वेगवेगळा उपलब्ध नसल्याने एकत्र दिला आहे.

आधार :- शिक्षणा संचालनालय, महाराष्ट्र राज्य, पुणे.

तक्ता क्रमांक-८.७

जिल्ह्यातील व्यावसायिक शिक्षण (कनिष्ठ महाविद्यालये) व तांत्रिक शाळा (आठवी ते बारावी)
जिल्हा- सातारा.

अ. क्र. :	बाब	परिमाण	वर्ष		
			१९८३-८४	१९८४-८५	१९८५-८६
१ :	२	३	४	५	६
१.	शाळांची संख्या	संख्या	५	५	६
२.	पटावरील संख्या	"	उ. ना.	उ. ना.	उ. ना.
	अ) मुलगे	"	उ. ना.	उ. ना.	उ. ना.
	ब) मुली	"	उ. ना.	उ. ना.	उ. ना.
	एकूण (अ + ब)	"	२०४७	३०६९	२३०६
३.	एकूण खर्च	(समये हजारात)	८०६	११५३	२३२६

टीप :- विना अनुदानित शाळांच्या माहितीचा वरील माहितीत समावेश नाही.

आधार :- व्यवसाय व तंत्र शिक्षण अधिकारी, प्रादेशिक कार्यालय, पुणे.

तक्ता क्रमांक - ८ ८८

प्रौढ शिक्षण केंद्रे

जिल्हा - सातारा

वर्षा- १९८५-८६

अ.क्र. : जिल्हा/तालुका : प्रौढ शिक्षण केंद्रांची संख्या
१ : २ : ३

जिल्हा एकूण		१०६६
तालुके :-		
१.	सातारा	९०
२.	वाई	११५
३.	खांडाळा	८५
४.	कोरेगांव	१२०
५.	फलटण	९०
६.	माण	९०
७.	छाटाव	९०
८.	कराड	१२०
९.	पाटण	११६
१०.	जावली	१५०
११.	महाबळेश्वर	—

आधार :- जिल्हा प्रौढ शिक्षण अधिकारी, सातारा.

तक्ता क्रमांक -८.९

जिल्हा-सातारा.

शिक्षकाकरिता प्रशिक्षण संस्थां.

वर्षा-१९८३-८४

अ. क्र. :
१ :

बाब
२

:परिमाण :माहिती
: ३ ४

१. शिक्षकाकरिता प्रशिक्षण संस्थांची संख्या :-

	संख्या	१
अ) पदवी स्तर	"	८
ब) पदवीपूर्व स्तर	"	-
क) शाळा स्तर	"	-

२. पटावरील संख्या :-

अ) पदवी स्तर	"	२५३
ब) पदवीपूर्व स्तर	"	६०५
क) शाळा स्तर	"	-

३. एकूण खर्च

अ) पदवी स्तर	समये	७६८६४१
ब) पदवीपूर्व स्तर	"	१७६१०१३
क) शाळा स्तर	"	-

टीप :- पदवीपूर्व संस्थांच्या खर्चात फक्त डी.एड. कॉलेजच्याच खर्चाचा समावेश आहे.

आधार :- शिक्षण संचालनालय, महाराष्ट्र शासन, पुणे.

तक्ता क्रमांक - ९.१

रेल्वे मार्गाची लांबी.

जिल्हा - सातारा

(३१ मार्च १९८६ अखेर)

अ. क्रं. :	रेल्वेमार्ग	:	लांबी किलोमीटरमध्ये
:	:	:	३१/३/१९८६.
१ :	२	:	३

१.	<u>ब्रॉड गेज</u>	
	१) स्केरी	१२४
	२) दुहेरी	---
	३) तिहेरी व अधिक	---
२.	मीटर गेज	---
३.	नॅरो गेज	---
	सकूण रेल्वेमार्ग	१२४

आधार :- भारतीय रेल्वे .

तक्ता क्रमांक - ९.२

प्रकार व पृष्ठभाग या नुसार रस्त्यांची लांबी - ३१ मार्च १९८६ वर्षाअखेर.

जिल्हा - सातारा

(लांबी कि.मी.मध्ये)

अ. क्र.	वर्गीकरण	बिगर नगरपालिका रस्ते	एकूण	नगरपालिका हद्दीतील रस्ते		
१	२	सार्वजनिक बांधकाम व धारबांधणी	३	जिल्हा परिषद	४	६
१. प्रकारानुसार :-						
१)	राष्ट्रीय महामार्ग	१३३	-	१३३	४	
२)	राज्य महामार्ग	५९१	-	५९१	२९	
३)	जिल्हा प्रमुखा रस्ते	७३९	५०६	१२४५	४	
४)	इतर जिल्हा रस्ते	३०	१२४०	१२७०	-	
५)	छोडयातील रस्ते (योजनेर्तगत)	-	९४५	९४५	-	
६)	इतर (योजनेतर)	१०	४१०२	४११२	४४६	
एकूण		१५०३	६७९३	८२९६	४८३	

तक्ता क्रमांक-९.३ (चालू)

१ :	२ :	३ :	४ :	५ :	६ :
२. पृष्ठभागानुसार :-					
१) सिमेंट कोंक्रीट		१०	-	१०	५
२) डांबरी		१२४६	३२८	१५७४	२८१
३) खाडीचे पक्का रस्ता		२३५	२८९५	३१३०	२१
४) इतर माल वापरून केलेले		१२	-	१२	६८
५) इतर		-	३५७०	३५७०	१०८
एकूण		१५०३	६७९३	८२९६	४८३

- आधार :-
- १) कार्यकारी अभियंता, सार्वजनिक बांधाकाम विभाग, सातारा,
 - २) कार्यकारी अभियंता, सार्वजनिक बांधाकाम (पश्चिम) विभाग, सातारा,
 - ३) अधीक्षक अभियंता, विशेष प्रकल्प मंडळ, पुणे,
 - ४) कार्यकारी अभियंता, जिल्हा परिषाद, सातारा,
 - ५) सर्व नगरपालिका, जिल्हा सातारा.

तक्ता क्रमांक - ९.३
=====

वापरात असलेल्या मोटर वाहनांची संख्या. (३१ मार्च १९८६ अखेर)

जिल्हा - सातारा.

अ. क्र. :	बाबी	संख्या
१ :	२	३
१.	मोटर सायकली, स्कूटर्स इत्यादी	१९३५२
२.	मोटारी/जीपस	२५३५
३.	टॅक्सी कॅब्स	२५४
४.	स्वयंचलित रिक्शा	१२९२
५.	<u>स्टेज करेजस :-</u>	
	१) डिझेलवर चालणा-या	४९१
	२) पेट्रोलवर चालणा-या	---
६.	<u>मालमोटारी :-</u>	
	अ) खाजगी वाहने	
	१) डिझेलवर चालणा-या	१५६
	२) पेट्रोलवर चालणा-या	---
	ब) सार्वजनिक वाहने :-	
	१) डिझेलवर चालणा-या	३५०२
	२) पेट्रोलवर चालणा-या	---
७.	रुग्णावाहिका	२६
८.	शाळेच्या बसेस	११
९.	खाजगी सेवा देणारी वाहने	८
१०.	जोडवाहने (ट्रेलर)	२३३९
११.	ट्रॅक्टर्स	३३०३
१२.	इतर	४३
	एकूण	३२३१२

आधार :- प्रादेशिक परिवहन अधिकारी, कोल्हापूर.

तक्ता क्रमांक २.४

महाराष्ट्र राज्य मार्ग परिवहन मंडळाची (प्रवाशी) वाहतूक आकडेवारी.

जिल्हा - सातारा

वर्ष - १९८५-८६

अ. क्र.	उपक्रमाचे नाव	वर्ष अखेरीस मार्गाची संख्या	मार्गाची एकूण लांबी कि. मी.	मार्गाची सरासरी लांबी कि. मी.	वर्षातील अस्तित्वात असलेल्या बस गाड्यांची संख्या	रस्त्यावर धावणा-या बस गाड्यांची दैनिक सरासरी संख्या	प्रवाशांची दैनिक सरासरी संख्या (लाखात)	वाहतूकी मळे वर्षात मिळालेले उत्पन्न (रुपये हजारात)	दर प्रवाशा मागे मिळालेले उत्पन्न (पैशांमध्ये)
१	२	३	४	५	६	७	८	९	१०
१.	महाराष्ट्र राज्य परिवहन महामंडळ	७०६	४३०३५.५	६०.९६	५२३.३९	४८७.८१	२.४०	२१९८५८	२५१
२.	नगरपालिकेचा उपक्रम	-	-	-	-	-	-	-	-

आधार :- विभागीय नियंत्रक, राज्य परिवहन महामंडळ, सातारा विभाग, सातारा.

तक्ता क्रमांक-२.५

महत्वाच्या रस्त्यावरील वाहतूक गणना (१९८५ ह्या वर्षाकरिता)

जिल्हा-सातारा

गणना स्थानाचे ठिकाण			पृष्ठभागाचा प्रकार	रस्त्याची रुंदी (मीटर)	जलद गती वाहने					मंद गती वाहने			सरासरी वाहतूक घनता (टनात)	
लांबी (कि.मी.)	जवळपासचे खेडे	शाहर/			मोटारी जीप्स व व्हॅन्स	बस गाड्य	माल-मोटरी	मोटार सायकली	स्कूटा	जनावरा-कडून आढळी जाणारी	सायकली	इतर (रिक्षा)	एकूण	
१	२		३	४	५	६	७	८	९	१०	११	१२	१३	१४

मुंबई पुणे बंगलोर रस्ता राष्ट्रीय महामार्ग क्रं. ४

७९२/०	शिरवळ (पंढरपूर फाटा)	बीटी	२३	११९२	५७५	१९७४	४१४	४१५५	१२	४२४	२४	४६०	२८९५४
७६९/७	सुस्त्र	"	"	१५५५	२५६	२७५५	४९६	५७६२	६९	१८९	-	२५८	३९६९५
७३८/०	वांदे (सातारा)	"	"	८९४	१२६	२८८७	४५६	४३६३	३५	३४९	-	३८४	३०९५८
७३५/७	सातारा शाहर	"	"	२२११	११११	१४९०	१४५१	६२६३	४४	२२०६	-	२२५०	२९६६६
७३०/०	खिंडवाडी (सातारा)	"	"	२१४०	११६९	३८३१	१०४५	८१८५	७२	६९०	-	७६२	५२८३३
६९९/६	उंब्रज	"	"	१०५५	४९७	२३६८	५२१	४४४१	७२	८०८	-	८९०	३२९१२
६८४/६	कराड	"	"	२९१७	९११	३९७४	१८७४	९६७६	२४३	२६७९	-	२९२२	५२१२७
६८१/६	ढेबेवाडी फाटा	"	"	२९५६	११९९	३८६६	३३३२	११३६०	१५९	४४२४	-	४५८३	५४२५४

प्रतिदिनी प्रति स्थानाची सरासरी वाहतूक घनता

४०१७५

तक्ता क्रमांक-२.५ (चालू)

१	२	३	४	५	६	७	८	९	१०	११	१२	१३	१४
भीगवण बारामती सांगवी फलटण सांगली भिरज राज्य महामार्ग १४ अ.													
४९/० फलटण	बीटी/सीसी	१२	३२४	८५	३६०	८८८	१६५७	३९३	१३०१	३९	१७३३	५३०६	
१/६ फलटण	बीटी	"	५०६	३८	६२०	३९३	१५५७	३६४	२८७१	१६	३२५१	६५३३	
०/० दहिवडी	बीटी/डब्ल्यू	"	७८	७६	१२५	१०३	३८२	३१	१६३	१९	२१३	२०९४	
१०२/० कातरखटाव	"	"	९३	७६	१४८	८०	३९७	४	३२८	-	३३२	२०५३	
१२३/० मायणी	"	"	११७	८१	१८७	६३	४४८	६३	३२४	६	३९३	२४५७	
प्रति दिनी प्रती गणना स्थानाची सरासरी वहातूक घनता -												३६८९	
हडपसर नीरा सातारा राज्य महामार्ग क्र. ३६													
११३/० वडुधा	बीटी	१८	२२४	१२३	४३३	१०६	८८६	१७१	५६२	१४	७४७	५५४४	
४५/२ लोणंद	"	"	२४४	५३	४१६	२३०	९४३	५०७	७९२	१६३	१४६२	५१३९	
प्रति दिनी प्रती गणना स्थानाची सरासरी वहातूक घनता -												५३४२	
महाड भोर पंढरपूर राज्य महामार्ग- क्र. ४०													
१०८/४ लोणंद	बीटी	१२	३४८	१९६	६४९	१३१	१३२४	४८९	१४०२	३२५	२२१६	८२१७	
११५/२ तरडगांव	"	"	३८१	८५	७१३	५११	१६९०	६०३	१५९६	७५५	२९५४	७८८०	
१३७/२ फलटण	"	"	४१५	२७१	६२५	१३११	२९२२	९५८	३९७३	८३	५०१४	१०३९१	
प्रति दिनी प्रती गणना स्थानाची सरासरी वहातूक घनता -												८८२९	

तक्ता क्रमांक-२.५ (चालू)

१	२	३	४	५	६	७	८	९	१०	११	१२	१३	१४
पोलादपूर वाई सुखर राज्य महामार्ग क्रं. ४५													
४०/०	महाबळेश्वर	बीटी	२४	७६०	१७१	१४२	१६६	१२३९	६	५७५	-	५८१	४२१५
५२/०	पाचगणी	"	१६	४७९	९४	१९०	२७९	१०४२	-	५५८	-	५५८	३०५८
८३/७	सुखर	"	१८	३११	९८	१३४	१६५	७०८	१५	२२६	१०	२५१	२८८७
प्रती दिनी प्रति गणना स्थानाची सरासरी वहातुक घनता -												३३८६	
गुहागर चिपळूण कराड जत बीजापूर राज्य महामार्ग क्रं. ४७													
८२/२	हेळ्याक	"	१५	१३२	५४	४८१	४०	७०७	१११	-	-	१११	५८५७
८६/८	दास्तान	"	१८	११०	५०	३७२	३६	५६८	-	५२	-	५२	४५२२
१०५/६	पाटण	"	"	२२५	२३५	५४९	१७५	११८४	८६	६६६	२	७५४	८२९३
१२१/०	निसरे	"	"	२७३	१२०	६४६	२७५	१३१४	१७९	३६०	१६९	७०८	८०४५
१४२/६	कराड	"	"	११९५	४९१	९२४	८८७	३४९७	३२०	२३७३	७४	२७६७	१५२१२
१४६/४	ओगलेवाडी	"	"	५०२	१७९	४३७	७०७	१८२५	१६०	१२१८	११२	१४९०	६६६७
प्रती दिनी प्रति गणना स्थानाची सरासरी वहातुक घनता -												८०९९	

तक्ता क्रमांक-९.५ (चालू).

१	२	३	४	५	६	७	८	९	१०	११	१२	१३	१४
महाबळेश्वर मोहोळ वैराग राज्य महामार्ग क्र. ५८													
०/०	महाबळेश्वर	बीटी	१२	५५८	६४	२१९	२९८	११३९	२१	५५२	६	५७९	३८५८
२६/०	गेढा	"	"	१७९	९३	१६९	२३२	६७३	२२	६०७	१५	६४४	२९६७
४६/२	सातारा (कोंडवे)	"	१८	११०	११३	२१९	२११	६५३	७६	१३५४	१२	१४४२	३७५४
१०९/२	कोरेगांव	"	"	४७६	९१	६०६	२७१०	३८८३	९४६	३८७०	४५८	५२७४	९९२४
११८/२	पिंगळी बु	"	"	९४	१७०	११२	६८	४४४	१०२	१६२	-	२६४	२८९१
११७/२	गोखले बु	"	१२	१५०	८३	११४	१३८	४८५	११	३३९	-	३५०	२०७४
१३६/६	भद्रावड	"	१२	१५१	९८	१७३	१४५	५६७	१९७	३१४	२२६	७३७	२७८१
प्रति दिनी प्रती गणना स्थानाची सरासरी वहातुक घनता -													४०३६
उंब्रज असूर मायणी शोनवडी पंढरपूर राज्य महामार्ग													
१४/०	असूर	"	"	३५८	६४	३९०	३३९	११५१	३८०	७९८	-	११७८	४९९८
५/०	महासुणे	डब्ल्यूबीएम बीटी	"	१३२	५४	१२४	१३९	४४९	१२५	४११	६	५४२	१७९६
६२/२	मायणी	"	"	२१६	१२२	१५८	५४	५५०	७७	५५३	३२	६६२	२९६५
९२/०	शोनवडी	"	"	१४७	२३	१६१	१८९	५२०	१२५	३१९	१२	४५६	२०४६
प्रति दिनी प्रती गणना स्थानाची सरासरी वहातुक घनता -													२९५१

आधार :- सार्वजनिक बांधाकाम विभाग, मुंबई.

तक्ता क्रमांक - ९.६

पोस्ट, तारघारे व दूरध्वनीसेवा; रेडिओ व दूरदर्शन संघ यांची आकडेवारी. वर्ष-१९८५-८६.

जिल्हा - सातारा.

अ. क्र.	पोस्टांची संख्या	तारघरांची संख्या	पत्र पेट्यांची संख्या	पोस्टमनांची संख्या	दूरध्वनीची संख्या	पोस्टांची सुविधा असलेल्या गावांची संख्या.	ग्रामिण रेडियो विभागाने बसवलेल्या संचांची संख्या	शासनाने वाटप केलेल्या दूरदर्शन संचांची संख्या.
१	२	३	४	५	६	७	८	९
१.	५९८	६७	२४७०	१६१	५३४०	५८३	९०५	२०५
				७१३ x				

टीप :- x खातेबाह्य बटवडा करणारे कर्मचारी (इ. डी. रजंट)

आधार :- १) वरिष्ठ अधिकाक, पोस्ट, सातारा विभाग, सातारा
 ३) उप विभागीय अधिकारी (टेलिग्राफ्स) सातारा,
 ५) उप विभागीय अधिकारी (टेलिग्राफ्स) कराड,
 ७) जिल्हा माहिती अधिकारी, सातारा,

२) उप विभागीय अधिकारी (फोन्स) सातारा,
 ४) उप विभागीय अधिकारी (फोन्स) कराड,
 ६) निरीक्षक (फोन्स) शिरवळ,
 ८) विभागीय अभियंता, ग्रामीण ध्वनीक्षोपण, पुणे.

तक्ता क्रमांक-१०.१

स्थानिक संस्थांचे उत्पन्न व खर्च-१९८५-८६ या वर्षाकरिता.

जिल्हा- सातारा

(समये लाखात)

अ. क्र. :	संख्या	ग्रामपंचायत	संख्या	संख्या	संख्या	संख्या	संख्या	संख्या	संख्या
१ :	२ :	३ :	४ :	५ :	६ :	७ :	८ :	९ :	१० :
१.	१२१२	१४१७	२२०.१९	२१२.७६	५८०७.०७	५८९७.५२	८	६८०.७७	६५२.७७

टीप :- xx = संख्या १९८१ च्या जनगणनेप्रमाणे.

आधार :- १) मुख्य कार्यकारी अधिकारी, जिल्हा परिषद, सातारा,
२) सातारा जिल्ह्यातील सर्व नगरपालिका.

तक्ता क्रमांक-१०.२

ग्रामपंचायतीचे उत्पन्न व खर्च - १९८५-८६ वर्षीकरिता.

(स्मये हजारात)

जिल्हा - सातारा

अ. क्र.	पंचायत समिती	ग्रामपंचायती व गट ग्रामपंचायतीची संख्या.	उत्पन्न							
			सहाय्यक अनुदाने		असादान	देणागी	कर	शुल्क	इतर	स्तंभ ४ ते १० एकूण
			शासकीय	इतर						
१	२	३	४	५	६	७	८	९	१०	११
	जिल्हा एकूण	१२१२	३११४	३७२८	८६३	१७१	८८४४	९३२	४३६७	२२०१९
१.	सातारा	१७३	५५१	३११	१०६	१९	८९५	२०४	८६८	२९५४
२.	वाई	९०	२१७	७७६	-	८	४९६	११८	४३	१६५८
३.	छांडाळा	६१	१२७	२४४	१२७	५	१५९८	२९	३४६	२४७६
४.	कोरेगांव	९२	४२२	७५०	१४	२४	१६८६	१२४	८४६	३८६६
५.	फलटण	१०४	२७५	१३८	-	६४	४४९	६९	३२३	१३१८
६.	माण्डा	८३	१४७	२८५	२७८	५	३३१	४९	२९२	१३८७
७.	छाटाव	११२	२७७	३३८	४	३	९७९	१००	२६८	१९६९
८.	कराड	१४४	६१२	३४५	२३४	३६	१२६४	५७	८५९	३४०७
९.	पाटण	१८९	२९६	२७०	१५	-	७७९	८०	४०	१४८०
१०.	जावली	१३०	१६७	१२८	६८	७	२१०	१०२	३४६	१०२८
११.	महाबळेश्वर	३४	२३	१४३	१७	-	१५७	x	१३६	४७६

तक्ता क्रमांक-१०.२ (घोल)

अ. क्र.	पंचायत समिती	आरोग्य सेवा	सार्वजनिक बांधाकामे	सांसाजिक आणी नैतिक वृद्धी	प्रशासन	समाजकल्याण	पशुधानाचे संवर्धन	जमिन महसूल व देखाभाल	इतर	स्तंभा १२ ते १९ एकूण
१	२	१२	१३	१४	१५	१६	१७	१८	१९	२०
	जिल्हा एकूण	४६१४	७६९३	२५४४	५०५८	७९५	५०३	-	६९	२१२७६
१.	सातारा	५१८	१२५४	२०३	५६६	-	३	-	३	२५४७
२.	वाई	३१५	४८२	३२९	३२३	५०	५	-	-	१५०४
३.	खांडाळा	३८२	७१९	१६१	८२३	६	२२	-	२१	२१३४
४.	कोरेगांव	८८८	१३३७	३१९	७२८	१९६	१४१	-	९	३६१८
५.	फलटण	२९१	३८७	२२२	३८१	-	-	-	४	१२८५
६.	माण	३४६	४७९	१३७	४४०	५	१	-	-	१४०८
७.	हाटाव	४३१	८५६	१६२	५८४	८	३	-	१९	२०६३
८.	कराड	७८९	११४०	३९५	६००	४२४	६८	-	३	३४१९
९.	पाटण	४४४	४३०	४७८	३०४	८७	१८१	-	३	१९२७
१०.	जावली	१५५	४१५	११८	१७३	६	१८	-	७	८९२
११.	महाबळेश्वर	५५	१९४	२०	१३६	१३	६१	-	-	४७९

टीप :- x = ५०० स्पष्ट पेंक्षा कमी.

आधार :- उपमुख्य कार्यकारी अधिकारी (ग्रा.पं.) जिल्हा परिषद, सातारा.

तक्ता क्रमांक - १०.३

जिल्हा परिषदाचे बाबवार उत्पन्न व खर्च १९८४- '८५ करिता.
जिल्हा - सातारा

(समये हजारत)

अ. क्र. : लेखा शीर्षक : प्रत्यक्ष
१ : २ : ३

१. जमा :-

१. स्वनिर्मित उत्पन्न

अ) स्थानिक उपकर, मुद्रांक शुल्कासह	५८८१
ब) शिक्षणा	८९८
क) कृषी	९६
ड) इमारत व दळ्यावळ	५१६१
इ) इतर	२८६०

सकूण १४८२६

२. शासकीय अनुदाने :-

अ) सहेतुक अनुदान	१५७१४२
ब) आस्थापना अनुदान	२७८२९
क) योजनांतर्गत योजनासाठी अनुदान	४०२४९
ड) इतर	१७२७

सकूण शासकीय अनुदाने २२७०८७

३. कर्जे :-

अ) कर्जे व अग्रिम	५०२८
ब) ठेवी व अग्रिम	७१७६२
क) वित्त प्रेषणा	१८५३३५

सकूण २६२११५

४. आरंभीची शिल्लक :-

३२०२४

सकंदर सकूण जमा

५३६१२२

तक्ता क्रमांक - १०.३ (चालू)

१ :	२	३
२. <u>खर्च :-</u>		
अ) सामान्य प्रशासन		१७१९१
ब) शिक्षा		१२५७७०
क) वैद्यकीय		१२२९२
ड) कृषी		२३८५
इ) पशुसंवर्धन		२९७३
फ) इमारती व दळ्यावळ		२१७८०
ग) समाज कल्याण		३७१४
ह) सिंचन		१०६११
म) इतर		५३२०४
सकूण (अ ते म)		२४९९२०
<u>कर्जे :-</u>		
अ) कर्जे व अग्रिम		१०१९
ब) ठेवी व अग्रिम		६७०१०
क) वित्त प्रेषणा		१८५३२५
ड) इतर		-
सकूण		२५३३५४
अखोरची शिाल्लक		३२८४८
स्कंदर स्कूण (खर्च --- अखोरची शिाल्लक)		५३६१२२

आधार :- मुख्य लेखा व वित्त अधिकारी, सातारा जिल्हा परिषद, सातारा.

तक्ता क्रमांक-१०.४

नगरपालिकाचे उत्पन्न व खर्च सन १९८५-८६ या वर्षाकरिता)

जिल्हा - सातारा

(समये हजारात)

नगरपालिकेचे नाव: अनुदान व वर्गणी :			उत्पन्न						
१	शासकीय	इतर	नगरपालिकाचे दर व कर				नगरपालिकेचे मालमत्ते-	इतर	एकूण स्तंभ क्रं. २, ३, ७, ८, ९
	२	३	जकात	घरे व जमीन यावरील कर	इतर कर	एकूण	पासन मिळालेला महसूल	९	
			४	५	६	७	८		१०
एकूण सर्व									
नगरपालिका	२५९३२	५८	२०४२२	७२५०	६१९३	३३८६५	४१९१	४०३१	६८०७७
सातारा	११८०९	-	७८५०	२७१३	१९४४	१२५०७	१८३२	१०८	२६२५६
वाई	२३४५	-	१८३१	९११	३८	२७८०	२०५	२४२८	७७५८
रहिमतपूर	५५७	-	२३७	८२	१४५	४६४	२५	११६	११६२
फलटण	२३१०	-	२७६०	६७७	६०५	४०४२	३७२	३०१	७०२५
म्हसवड	५८६	-	५८२	१०२	६७	७५१	६२	२४९	१६४८
कराड	६४५२	४३	५६७१	१४९७	१२४८	८४१६	७०६	३६२	१५९७९
महाबळेश्वर	८०९	-	९८१	७३२	१६४९	३३६२	९१३	२१८	५३०२
पांचगणी	१०६४	१५	५१०	५३६	४९७	१५४३	७६	२४९	२९४७

तदन्ता क्रमांक-१०.४ (चालू)

नगरपालिकेचे नाव :	खर्च								
१	साामान्य प्रशासन	कर वसुलीचा खर्च	सार्वजनिक सुरक्षा	सार्वजनिक आरोग्य व सोयी	सार्वजनिक बांधकाम	शिक्षण	इतर	एकूण	
	११	१२	१३	१४	१५	१६	१७	१८	
एकूण सर्व नगरपालिका	४७९६	५०९४	२९९३	२०१०५	१३२८८	१२३७०	६६३१	६५२७७	
सातारा	२०६९	१८३०	८७५	९०१८	६०८५	५८५२	१०८८	२६८१७	
वाई	४४१	२४७	-	१५०९	७२०	२१५२	२२९२	७३६१	
रहमतपूर	१७४	१०९	८३	४५७	३४४	४	१३५	१३०६	
फुलटण	४९९	१११६	२५०	२६१८	१७३०	१२५	७८६	७१२४	
म्हसवड	११९	१४३	७१	४२१	२३१	-	३३६	१३२१	
कराड	६२१	१०२२	१०८९	५१७३	२६८९	३०१२	११३९	१४७४५	
महाबळेश्वर	६५९	३७७	५६९	२८३	१०८१	६७५	४६७	४१११	
पांचगणी	२१४	२५०	५६	६२६	४०८	५५०	३८८	२४९२	

आधार :- जिल्ह्यातील सर्व नगरपालिका.

तक्ता क्रमांक - १०.५

नगरपरिषद क्षेत्रातील इमारतीच्या वापरानुसार संख्या व त्यापैकी निवासेतर उपयोग असणा-या इमारती अगर त्यांच्या भागांमध्ये चालणा-या उद्योग/व्यवसायासंबंधी माहिती - सन १९८३-८४
जिल्हा - सातारा

अ. क्र. : तपशील : सातारा : वाई : रहिमतपूर : फलटण : म्हसवड : कराड : महाबळेश्वर : पांचगणी : एकूण
१ : २ : ३ : ४ : ५ : ६ : ७ : ८ : ९ : १० : ११

इमारतीच्या वापरानुसार संख्या :-

१.	निवासी	५२९५	२२८५	१६२५	३०६८	२००६	३२६८	५९६	६९३	१८८३६
२.	निवासेतर	११५१	६९६	२०७	९८९	५५२	५९१	८७	१८९	४४६२
३.	मिश्र	११३०	२६६	१९८	५९७	४२२	८५५	२२०	११०	३७९८
४.	एकूण	७५७६	३२४७	२०३०	४६५४	२९८०	४७१४	९०३	९९२	२७०९६
निवासेतर इमारतीमध्ये चालणाऱे महत्त्वाचे उद्योग/व्यवसाय										
१.	पिठाची गिरणी	७१	२४	८	३०	१३	३०	६	२	१८४
२.	बकरी	२१	६	३	२	-	१७	१	४	५४
३.	बर्फाचा कारखाना	१	-	-	१	-	२	२	२	८
४.	शिवणकाम	१७६	६८	२३	१२८	३२	११०	१५	१६	५६८
५.	घागेड्या तयार करणे	-	१	-	-	१३	-	-	-	१४
६.	बसूड काम	३	१५	२१	८	१०	८	-	-	६५
७.	पिटींग काम प्लेस, बुक बाईंडिंग, झोरोक्स सेटर टायपिंग करणे.	६३	६	२	२३	-	३०	२	१	१२७
८.	सावण व धुलाई पावडर कारखाना	२	-	-	-	-	-	-	-	२
९.	टाईल्स, सिमेंट किंवा दगडी जाती बनविणे.	-	१	-	-	-	१	-	-	२
१०.	लेथाकाम	७३	-	-	१४	३	२८	-	-	११८
११.	सोनार काम	६२	८१	४	२८	१३	५९	११	३	२७१
१२.	गॅस विक्री	३	-	-	३	-	१	-	१	८
१३.	डेअरी	१२	६	१	२०	१	१३	१	१	५५
१४.	पानपट्टी दुकान	१३६	२८	१३	५२	१८	१०	१९	९	२८५
१५.	धान्य व किराणा दुकान	३०८	७८	३५	२२०	७९	२२२	४०	१८	१०००
१६.	दाखे दुकान	२९	४	१	११	-	९	३	२	५९

तक्ता क्रमांक - १०.५ (चालू)

१ :	२	३	४	५	६	७	८	९	१०	११
१७. फळे व भाजीपाला दुकान	८२	१	३	२५	४	४	५	१०	१३४	
१८. कापड दुकान	१२०	६०	१३	५२	२३	१०५	१८	९	४००	
१९. जनरल स्टोअर्स (कटलरी दुकान)	१७७	४१	९	६४	१३	१३८	१४	१६	४५२	
२०. औषाधी दुकान	२१	३	५	८	२	३३	२	२	७५	
२१. पेट्रोल पंप.	१३	४	—	४	२	५	२	१	३१	
२२. फुले व हार इतर तसेच इतर सामान विक्री	१०	१	—	१	—	—	—	—	१७	
२३. मोटारी व मोटार सायकल विक्री	—	—	—	—	—	—	—	—	—	
२४. हॉटेल व लॉज	२४४	६७	१६	६८	३४	१०७	७६	५१	६६३	
२५. वसतीगृह	—	—	—	—	—	—	—	—	—	
२६. गोदामे	५८	५	५	५१	१	७१	१	८	२००	
२७. सायकली व गॅसबत्या भाड्याने देणे	—	—	—	—	—	—	—	—	—	
२८. वैद्यकीय सेवा	४	१६	१	३०	७	१७	५	११	९१	
२९. गुराचा दवाखाना	३	—	१	—	—	१	—	१	६	
३०. दवाखाना	१४३	३२	९	७१	९	८६	८	१६	३७४	
३१. सिनेमा, नाट्यगृहे वगैरे.	६	७	५	१८	३	१३	२	३	५७	
३२. वाचनालये, व्यायामशाळा, इतर खोळांची केंद्रे (बॅण्डपाटी वगैरे)	१८	७	४	१६	१	५	६	४	६१	
३३. फोटो स्टुडिओ	२२	१	४	११	१	९	६	२	५६	
३४. सलून	७६	२६	१३	४६	१०	५०	६	३	२३०	
३५. लॉन्डी	९५	१७	४	१८	७	३२	५	६	१८४	
३६. झेलेक्ट्री शिायन	—	—	—	—	—	—	—	—	—	
एकूण	२०५२	६०५	२०३	१०३३	२२९	११९९	२५८	२०२	५८५१	

आधार :- जिल्ह्यातील सर्व नगरपरिषदांनी केलेली "क" पत्राकातील इमारतीची गणना.

तक्ता क्रमांक-११.१

जिल्हा- सातारा

विविधा विकास शीर्षाखालील झालेला योजनांतर्गत खर्च-१९८५-८६ या वर्षाकरिता (स्मये हजारात)

अ. क्र. : १ :	विकास शीर्षा २	राज्यक्षेत्र ३	स्थानिक क्षेत्र ४	रक्कम ५
१.	कृषी विषयक कार्यक्रम	१६७३३	२८८५३	४५५८६
२.	सहकार व सामुहिक विकास	३००	-	३००
३.	सिंचन व उर्जा	१०८१८	-	१०८१८
४.	उद्योग व खाणाकाम	२७८८	-	२७८८
५.	वाहतूक व दळ्यावळी	८८८१	७७२	९६५३
६.	सामाजिक सेवा	१५६४३४	२४७७२	१८१२०६
७.	संकीर्ण	५५३२	१२१०३	१७६३५
रक्कम (सामान्य-योजना)		२०१४८६	६६५००	२६७९८६

आधार :- जिल्हा नियोजन अधिकारी, सातारा.

जिल्हा - सातारा

अ.क्रं. :	विकासाचे :	बाब	:परिमाण	: भौतिक
१ :	उपशीर्ष :		:	: साध्य
	२ :	३	४	५

१:	कृषी कार्यक्रम	१) किटकनाशके व मूष्णक नाशके इ. साठी अर्थासहाय्य वापर केलेले क्षेत्र.	हेक्टर	२१९१०
		२) रोप संरक्षण साधनसामुग्री खारेदी साठी अर्थासहाय्य	पंप संख्या	-
		३) फलोत्पादन विकास-गावठी बोरी व झाडांच्या झाडांचे नूतनीकरण करणे.	संख्या.	४३२३
		४) तालुका बीज गुणक क्षेत्र विकास	१) विद्युत पंप संख्या.	-
			२) विहीरींची संख्या.	१
		५) अल्पभूधारक सिमांतिक शेतक-यांना खातांच्या वाढीव किंमतीसाठी अनुदान.	संख्या.	-
		६) लहान व अति लहान शेतक-यांना मोठ्या प्रमाणावर प्रचार करण्यासाठी मिनिकिटचे वाटप.	किट्स संख्या.	६७७४९
		७) सधान तेल बियांचा कार्यक्रम	हेक्टर	-
		८) अनुसूचित जाती व नवबुध्द शेतक-यांना अर्थासहाय्य देण्याची योजना.	शेतकरी संख्या (कुटुंबे)	८०४
		९) अनुसूचित जाती व नवबुध्द शेतक-यांना उस लागवडीसाठी अर्था सहाय्य	" "	१५०
		१०) डाळीच्या पिकांकरिता उत्पादन कार्यक्रम बीजवाटप.	क्वटल	-
२:	लघुसिंचन	१) अयशास्वी विहीरींना अनुदान	विहीरींची संख्या.	-
		२) गरीबी विस्ध्दच्या कार्यक्रमाखालील लहान शेतक-यांचे शोतात विहीरी खणण्याचा कार्यक्रम.	"	५३
३:	पशुसंवर्धन	१) विस्तार कार्य व प्रात्यक्षिकासाठी फिरते केंद्र	प्रात्यक्षिक संख्या.	-
		२) खास पशुधन प्रजनन कार्यक्रमाखालील मेळा कार्यक्रम.	मेळा संख्या	६९

तक्ता क्रमांक - ११.२ (चालू)

१	२	३	४	५
३)	३) लाभाधारकांना कोंबड्याच्या पिलाचे वाटप.	नर कोंबडे		५४५
	४) लाभाधारकांना एक दिवसाच्या पिलाचे वाटप करणे.	पिले संख्या		२६६
	५) विद्यमान पशुवैद्यकिय संस्थाना औषाधो पुरविणे.	औषाध (रु. "०००")		७४
	६) आधारभूत ग्राम केंद्रांची स्थापना करणे/त्यांना मदत करणे.	केंद्रे		४
४:	दुग्धाविकास १) भाकड म्हशींचा पुरवठा करणे	म्हशींची संख्या		३०
	२) म्हशींच्या उच्च क्षामतेच्या एक वर्षांच्या रेड्यांचा पुरवठा करणे.	रेड्यांची संख्या		२०
	३) वैरणीच्या लागवडीसाठी अनुदान	वैरणीच्या प्लॉटची संख्या.		५३
५.	वने व सामाजिक वनीकरण.			
	१) औदयोगिक व व्यापारी उपयोगासाठी लागणाऱ्या वन झाडांच्या जातीच्या लागवडी पूर्व, प्रथम, द्वितीय व तृतीय वर्षांतील कामे.	हेक्टर		३५०
	२) निकृष्ट वनाचे पुनर्वनीकरण -प्राथमिक व विविधा वर्षांतील कामे.	"		३००
	३) गरीब व बेरोजगार लोकाकडून वृक्षारहित जंगलात वनरोपण करणे - प्राथमिक व विविधा वर्षांतील कामे.	"		१
६.	मत्स्यव्यवसाय १) मच्छिमार साधनांच्या खारेदीवर अर्धासहाय्य - नॉयलॉन धागा	किलो		७६४
	२) अवस्था पाण्यातील मत्स्यसंवर्धन	माशांची संख्या (लाखात)		२५.२५
	३) मच्छिमार युवकांना प्रशिक्षण	प्रशिक्षणाधिची संख्या.		८
७.	सामुहिक विकास			
	१) ग्रामीण स्वच्छता कार्यक्रम	झाचकुपातील पात्रा संख्या.		२६०
८.	ग्रामीण विकास.			
	१) एकात्मिक ग्रामीण विकास कार्यक्रमा- खाली पूर्ण झालेल्या विविधा बाबी.	संख्या.		७२५५
	२) राष्ट्रीय ग्रामीण रोजगार कार्यक्रमा- खालील निर्माण झालेले मनुष्य दिन	संख्या (लाखात)		१०.७६

तक्ता क्रमांक-११:२(चालू)

१ :	२ :	३ :	४ :	५ :
९२: सहकार	१) लहान शेतक-यांना व्याजासाठी अर्धा सहाय्य:	लाभार्थी संख्या.		३२५४
	२) मागासवर्गीय व नवबुध्द यांना व्याजा करिता अर्धासहाय्य	सभासद संख्या.		१५४
	३) प्राथमिक/मध्यवर्ती सहकारी ग्राहक स्टोअर्सचे भाग विकत घेण्यासाठी सात वर्षांचे बिनव्याजी कर्ज.	"		७००
	४) नागरी क्षेत्रातील प्राथमिक ग्राहक भांडारांना अर्धासहाय्य.	भांडारे संख्या.		१२
	५) हरिजन वस्तीमध्ये प्राथमिक/मध्यवर्ती ग्राहक भांडारांच्या शाखा उघडण्या साठी अर्धासहाय्य.	"		४
१०: रस्तेविकास	१) जिल्हा रस्ते(किमान गरजा कार्यक्रम सोडून):	नवीन कामे सुधारणा सी.डी.कामे पूल	कि.मी. " " संख्या "	९.४३ ८.९५ २४ ४
	२) डोंगराळ भागातील रस्ते :-	नवीन रस्ता सुधारणा सी.डी.कामे पूल	कि.मी. कि.मी. संख्या "	६.५७ १९.०७ ५८ -
	३) किमान गरजा कार्यक्रमाखालील जिल्हा रस्ते व ग्रामीण रस्ते -	नवीन बांधकामे सुधारणा	कि.मी. "	७.२३ २.८०
११: जलविकास	मध्यम पाटबंधारे प्रकल्प(काम प्रगतीवर असणारे फक्त)	प्रकल्पांची संख्या.		४
१२: उर्जा	१) ग्रामीण विद्युत्तीकरण	अ) गावे(संख्या) ब) पंपसंच(")		— ७७७
	२) हरिजनवस्त्याचे विद्युत्तीकरण	संख्या		२०
१३: शिक्षण	१) प्राथमिक शाळातून पुस्तक पेट्या उघडणे.	लाभार्थी विद्यार्थी संख्या		६५४४६
	२) प्राथमिक शाळातील अनुसूचित जाती/जमातीच्या विद्यार्थ्यांना विशेष सवलती.	"		१२९६

तुक्ता क्रमांक-११.२(चालू)

१	२	३	४	५
	३)	अज्ञातकीय माध्यमिक शाळांचा विकास व विस्तार व जादा वर्ग	तुकड्यांची संख्या.	१७२
	४)	माध्यमिक शाळातून पुस्तक पेढ्या उघाडणे. लाभाधीर विद्यार्थी	संख्या.	१०२७४
	५)	उच्चस्तर मा. शिक्षण विकास(अतिरिक्त वर्ग)तुकड्यांची कनिष्ठ महाविद्यालये.	संख्या.	५
	६)	व्यायाम शाळांचा विकास	शाळांची संख्या.	५
	७)	आर्थिक दृष्ट्या मागासवर्गीय शैक्षणिक सवलती.	लाभाधीर संख्या	१३२२२
	८)	प्रौढ शिक्षण कार्यक्रम	कर्मचारी संख्या	१०
			केंद्र संख्या	४००
१४.	वैद्यकीय आणि आरोग्य सेवा.	१) कुटुंब कल्याण कार्यक्रमासाठी अतिरिक्त मोबदला.	संततिप्रतिबंधक शास्त्राक्रिया संख्या.	२२०६४
१५.	पाणीपुरवठा	१) ग्रामीण भागात नळाने पाणी पुरवठा.	नळयोजनांची संख्या.	१५३
१६.	गृहनिर्माण	२) विहिरी बांधणे. १) ग्रामीण क्षेत्रातील भूमिहीन मजुरा- साठी झोपड्या बांधणे.	विहिरींची संख्या. झोपड्यांची संख्या.	३६ ६
१७.	माहिती व प्रसिध्दी.	१) सामुहिक दूरचित्रवाणी संव बसविणे.	संवाची संख्या	२३
१८.	कामगार आणि कामगार कल्याण.	१) सुशिक्षित बेकारासाठी अज्ञा- कालीन रोजगारप्रित्यर्था मानधान.	लाभाधीर संख्या.	११०
१९.	रोजगार हमी योजना.	१) विविध कामे	कामांची संख्या.	४४२२

आधार :- जिल्हा नियोजन अधिकारी, सातारा.

तक्ता क्रमांक = १२.१

जिल्हा - सातारा

महत्वाच्या कृषी उत्पादनांच्या मासिक सरासरी घाऊर किंमती. वर्ष - १९८५

(किंमती प्रति क्विंटल समायामध्ये)

अ. क्रं.	वस्तूचे नाव	प्रत	जानेवारी	फेब्रुवारी	मार्च	एप्रिल	मे	जून	जुलै	ऑगस्ट	सप्टे.	ऑक्टो.	नोव्हें.	डिसेंबर	वार्षिक सरासरी किंमत.
१	२	३	४	५	६	७	८	९	१०	११	१२	१३	१४	१५	१६
१.	तांदूळ	देशी	३६३	४२५	३८७	३६८	४००	४५०	३३०	३३३	३५३	३४८	३२५	३०३	३६५
२.	ज्वारी	"	१७७	१८१	१९५	१८६	१९२	१६०	१९९	१९१	१९१	१९८	१९९	२२५	१९१
३.	बाजरी	"	१५५	१५५	१५०	१५७	१६१	१६०	१५५	१६३	१७९	१७७	१९१	२११	१६८
४.	गहू	वक्षी	२२२	२२८	२२८	२१८	२२४	२३४	२४७	२५६	२६९	२९३	२९७	३०२	२५२
५.	"	छापली	१३८	१६३	१६२	१८७	१८८	१८४	१९२	२१०	२३५	२४३	२५३	२६५	२०४
६.	मका	देशी	१३८	१४९	१४८	१४६	१५२	१६५	२०१	१८१	१९२	१६८	१६८	१८२	१६६
७.	घोवडा	वाघा	४१५	४७५	५५०	६००	६६३	६८८	७४५	७३३	६८९	७५०	७४०	७०७	६४६
८.	"	जांभळा	-	-	-	-	-	-	-	८००	८००	-	-	-	८००
९.	हरभारा	गरबा	४७७	४७६	४३७	४३८	४४४	४५१	५०२	५३६	५३५	५४४	५७०	५९१	५००
१०.	सूग	मध्यम	४५०	५००	४५०	४७५	३७५	४००	३७५	४५०	४३९	४५७	४३३	४५०	४३८
११.	तूर	देशी	३९९	३७०	३३२	२९८	३१९	२८५	२७०	३२०	३४०	३६२	३९३	३१८	३३४
१२.	उडीद	स्थानिक	४७५	४५०	४३३	४५०	४८०	४३२	४३३	४३३	४३७	४५०	४५३	४५८	४४९
१३.	गूळ	"	३०७	३१३	३२३	३२६	३३१	३३१	३६१	३६९	३५७	४१२	३६८	३५८	३४६
१४.	भुईमूग (शोंग)	पत-या	५०२	५१२	५२६	५१४	५२३	५१०	४७१	४४६	४४२	४५८	४६४	४७९	४८७
१५.	बटाटा	-	११५	१२०	११५	११५	१२०	१२५	१३०	१२५	१२५	११०	११५	११५	११९

तक्ता क्रमांक-१२.१ (चालू)

१ :	२ :	३ :	४ :	५ :	६ :	७ :	८ :	९ :	१० :	११ :	१२ :	१३ :	१४ :	१५ :	१६ :
१६. कांदा	देवणी	८७	७८	७५	७५	७४	७५	८३	९८	१०३	१३८	१६३	१३५	९९	
१७. मिरची	" "	१२७८	१३६७	१३५०	१३१३	१५१३	१५८०	१७११	१५१८	१५२६	१४२६	१३८४	१४००	१४४७	
१८. धाने	स्थानिक	५००	५३९	५२७	५८३	६४३	७००	६९७	७९६	७४४	७५५	७६२	७७५	६६८	
१९. हळद	राजापुरी	१०१०	१०२७	११००	११७५	११७५	१२७५	१४८०	१४५०	१२१३	१२८०	१२४७	१३००	१२२८	
२०. चवळी	-	३५०	३७०	३५०	३७५	३५०	३६३	३९३	३८८	३९२	४३०	४५०	४३०	३८७	
२१. लोकर	-	५३५	६००	-	-	-	-	१२००	११००	८००	-	-	-	८४७	
२२. वाटाणा	- वि. ना.													

टीप :- वि. ना. = विक्री नाही.

आधार :- सातारा जिल्ह्यातील सर्व कृषी उत्पन्न बाजार समिती.

तक्ता क्रमांक-१२.२

जिल्हा मुख्यालयातील महत्वाच्या वस्तूंच्या सरासरी किरकोळ किंमती -वर्ष-१९८५

जिल्हा-सातारा

(किंमत ०.००रु.)

अ. क्र.	वस्तू	प्रत व प्रकाराचे थोडक्यात विवरण	परिमाणु	मासिक सरासरी किरकोळ किंमती												वार्षिक सरासरी
				जाने.	फेब्रू.	मार्च	एप्रिल	मे	जून	जुलै	ऑगस्ट	सप्टे.	ऑक्टो.	नोव्हें.	डिसें.	
१	२	३	४	५	६	७	८	९	१०	११	१२	१३	१४	१५	१६	१७

तृणधान्ये

१.	तांदूळ	आबिमोहोर	कि. कॅ.	५.५०	५.५०	५.५०	५.५०	५.५०	३.५०	५.५०	५.७०	६.००	६.००	६.००	६.००	५.५२
२.	तांदूळ(मध्यम)	कोलंबा	"	३.१३	३.००	३.००	३.००	३.००	वि.ना.	३.००	३.६०	४.००	४.००	४.००	४.००	३.४३
३.	तांदूळ(हलका)	स्थानिक	"	३.५०	३.५०	३.५०	३.५०	३.५०	३.००	३.५०	३.५०	३.५८	३.८०	३.८०	३.९५	३.५५
४.	गहू	बक्षी	"	२.५०	२.५०	२.५६	२.८०	२.८०	२.६०	३.१०	३.१२	३.२०	उ.ना.	उ.ना.	उ.ना.	२.८०
५.	गहू	२१८९	"	२.४०	२.३५	२.४४	२.४०	२.५२	१.८५	२.८०	३.००	३.०५	३.५०	३.५०	३.५०	२.७८
६.	ज्वारी (पांढरी)	शाळू	"	२.५०	२.४५	२.४०	२.५०	२.५०	वि.ना.	१.५०	२.४८	२.४०	२.४०	२.५०	२.८५	२.५०
७.	ज्वारी	संकरित	"	१.५०	१.५०	१.५०	१.६०	१.६०	२.५०	१.६०	१.६०	१.५०	१.५०	१.६२	१.९८	१.६७
८.	बाजरी	स्थानिक	"	२.००	२.००	२.००	२.००	२.००	२.००	२.१०	२.३६	२.२५	२.५०	२.५०	२.५७	२.२०

कडधान्ये

९.	हरभरा (आख्खा)	स्थानिक	"	६.००	६.००	६.००	६.००	६.००	६.००	६.००	६.००	६.००	६.३७	६.५०	६.५०	६.११
१०.	हरभरा डाळ	स्थानिक	"	६.९५	६.८०	६.५६	६.५८	६.८०	६.८०	६.९०	७.०४	७.२०	७.४३	७.६२	७.८०	७.०४
११.	तूरडाळ	लक्ष्मी	"	७.००	७.००	६.५०	६.३८	६.००	६.००	६.२५	६.५०	६.४५	६.८८	७.००	७.००	६.५८
१२.	मूगडाळ	स्थानिक	"	८.००	८.००	८.२०	८.५५	८.९२	९.००	९.००	८.९०	८.००	७.६३	७.५०	७.५०	८.२७
१३.	उडीद डाळ	"	"	८.००	८.००	८.००	८.५०	८.५०	८.५०	८.५०	८.५०	८.५०	८.५०	८.५०	८.००	८.३३
१४.	मसूर डाळ	"	"	७.००	६.५०	६.००	६.००	६.००	६.००	६.२५	६.५०	६.६३	७.००	७.००	७.००	६.४९

तक्ता क्रमांक - १२.२ (चालू)

१	२	३	४	५	६	७	८	९	१०	११	१२	१३	१४	१५	१६	१७
<u>साखर आणि गूळ</u>													६.७४			
१५. साखर	डी ग्रेड	कि.ग्र.	५.३०	५.००	५.२४	५.५८	५.७८	६.४०	७.७५	७.१०	६.३५	६.५८		६.०२	६.१५	
१६. साखर	(स्वस्त धान्ये दुकान)	"	४.००	४.००	४.००	४.४०	४.४०	४.४०	४.४०	४.४०	४.४०	४.४०	४.४०	४.४०	४.४०	४.३०
१७. गूळ	कोल्हापूर	"	४.००	३.८०	३.१२	४.००	४.००	४.१५	४.३५	४.००	४.००	४.३७	४.४०	४.००	४.०२	
<u>तेल आणि घरघी खाद्यतेले</u>																
१८. भुईमूग तेल	मुंबई	"	१७.००	१७.००	१७.००	१७.००	१७.००	१६.७०	१६.७०	१७.००	१७.००	१७.००	१६.०८	१६.८५	१६.८६	
१९. पामतेल	-	" उ.ना.													
<u>इतर तेल</u>																
२०. वनस्पती (डालडा) भारत		"	१८.००	१८.००	१८.००	१८.००	१८.००	१८.००	१८.००	१८.००	१८.००	१८.००	१९.००	२०.००	१८.२५	
<u>प्राणीजन्य पदार्थ</u>																
२१. दूध (अजिंक्यडेअरी)	स्थानिक	१ लि.	५.००	५.००	५.००	५.००	५.००	५.००	५.००	५.००	५.००	५.००	५.००	५.००	५.००	५.००
२२. बोकडाचे मांस	"	कि.ग्र.	२४.००	२४.००	२४.००	२४.००	२४.००	२४.००	२४.००	२४.००	२४.००	२५.००	२६.००	२६.००	२४.४२	
२३. ताजे मासे	"	"	१६.००	१६.००	१६.००	१६.००	१६.००	१६.००	१६.००	१६.००	१६.००	१६.००	१६.००	१६.००	१६.००	१६.००
२४. अंडी (कोंबडीची)	"	१ डझन	७.८०	७.८०	७.५६	७.२०	७.२०	७.२०	७.२०	७.२०	७.२०	७.२०	७.२०	७.२०	७.२०	७.३३
<u>मत्साल्याचे पदार्थ</u>																
२५. मीठ	खडेमीठ	कि.ग्र.	०.४०	०.४०	०.४०	०.४०	०.४०	०.४०	०.४०	०.४०	०.४०	०.४०	०.४४	०.५०	०.४१	
२६. वळद	सांगली	"	१४.००	१४.००	१४.००	१४.००	१४.८०	१६.००	१६.००	१६.००	१८.००	२०.००	२०.००	२०.००	१६.४०	
२७. सुकी मिरची	स्थानिक	"	१६.२५	१५.७५	१४.८०	१८.२५	२०.००	२०.५०	१९.००	१८.००	१७.२५	१६.५०	१४.४०	१५.७५	१७.२०	
<u>भाजीपाला</u>																
२८. बटाटा	स्थानिक	"	१.५०	१.५०	१.४५	१.३८	२.२४	२.३०	२.२५	२.५०	२.१३	२.००	२.०८	२.७०	२.००	
२९. कांदे	"	"	१.१०	१.१६	१.१०	०.९०	१.०५	१.३६	१.४०	१.४८	१.६०	१.६५	२.००	१.९०	१.३९	

तक्ता क्रमांक-१२.२ (चालू)

१ :	२ :	३ :	४ :	५ :	६ :	७ :	८ :	९ :	१० :	११ :	१२ :	१३ :	१४ :	१५ :	१६ :	१७ :
३०.	केळी फळे पेये	जळगांव १ डझन	३.००	३.००	३.००	३.००	३.००	३.००	३.००	३.००	३.००	३.००	३.००	३.००	३.००	३.००
३१.	चहापत्ती फॅमिली मिक्चर कि.ग्र.		४४.००	४४.००	४४.००	४४.००	४४.००	४४.००	४४.००	४४.००	४४.००	४०.००	४०.००	३९.२०	३६.००	४२.२७
३२.	कॉफी पावडर गोल्डन डस्ट "	जळगा, वीज, दिवाबत्ती	२६.००	२६.००	२६.००	२६.००	२६.००	२६.००	२६.००	२६.००	२६.००	२८.००	२८.००	२८.००	२८.००	२६.६७
३३.	राकेल -	१ लिटर	१.९५	१.९५	१.९५	२.१५	२.१५	२.१५	२.१५	२.१५	२.१५	२.१५	२.१५	२.१५	२.१५	२.१०
३४.	कोळसा	स्थानिक ४० कि.ग्र.	६५.००	६५.००	६५.००	६५.००	६५.००	६५.००	६५.००	६५.००	६५.००	६५.००	६५.००	६५.००	७०.३०	६५.४४
३५.	काडेपेटी	विस्कॉ १ पेटी	०.२५	०.२५	०.२५	०.२५	०.२५	०.२५	०.२५	०.२५	०.२५	०.२५	०.२५	०.२५	०.२५	०.२५
३६.	लाकूड जळाऊ कपडे	स्थानिक ४० कि.ग्र.	२२.००	२२.००	२२.००	२४.००	२४.००	२४.००	२४.००	२४.००	२४.००	२४.००	२४.००	२४.००	२६.००	२३.६७
३७.	धोतर (८मीटर)	हिरा-जोडी मोती	४०.००	४०.००	४२.००	४२.००	४२.००	४२.००	४२.००	४२.००	४२.००	४५.००	४२.००	४५.००	४५.००	४२.४२
३८.	साडी (४ ^१ मीटर)	मालेगांव १ नग	५५.००	५५.००	५५.००	५५.००	५५.००	५५.००	५५.००	५५.००	५५.००	५५.००	५५.००	५५.००	५५.००	५५.००
३९.	सद-याचे कापड	मफतलाल १ मी.	१२.००	१२.००	१३.००	१२.००	१२.००	१२.००	१२.००	१२.००	१२.००	१२.००	१२.००	१२.००	१२.००	१२.०८
४०.	ब्लाशुजपीस (६५से.मी)	मेघना	४.००	४.००	४.००	४.००	४.००	४.००	४.००	४.००	४.००	४.००	४.००	४.००	४.००	४.००
४१.	कोटींग भांडी	- १ मिटर	१०.००	१०.००	१०.००	१०.००	१०.००	१०.००	१०.००	१०.००	१०.००	१०.००	१०.००	१०.००	१०.००	१०.००
४२.	पितळी वापरातील संकीर्ण वस्तू	पुणे १ कि.ग्र.	४५.००	४५.००	४५.००	४५.००	४५.००	४५.००	४५.००	४५.००	४५.००	४७.५०	५०.००	५०.००	५०.००	४६.४६
४३.	धुप्याचा साबण	५०१ १ बार	६.५०	६.५०	६.५०	६.५०	६.५०	६.५०	६.५०	६.५०	६.५०	६.५०	६.५०	६.५०	६.५०	६.५१
४४.	प्रसाधनाचा	हप्पाम १ वडी	२.६५	२.६५	२.६५	३.००	३.००	३.००	३.००	३.००	३.००	३.००	३.००	३.००	३.००	२.९१

तक्ता क्रमांक-१२.२ (चालू)

१	२	३	४	५	६	७	८	९	१०	११	१२	१३	१४	१५	१६	१७
४५. विड्याची पाने	स्थानिक	१०० नग	२.००	२.००	२.००	२.००	२.००	२.५०	२.५०	२.५०	२.५०	२.००	२.००	२.००	२.००	२.१३
४६. सुपारी	मंगलोर	कि.गु.	३०.००	३१.००	३२.००	३८.००	४२.००	४२.००	४२.००	४२.००	४२.००	४२.००	४०.००	३८.००	३८.००	३८.०८
४७. तंबाखू	गुजराथ	"	१२.००	१२.००	१२.००	१२.००	१२.००	१२.००	१२.००	१२.००	१२.००	१२.००	१२.००	१२.००	१२.००	१२.००
४८. सिगारेट	पनामा	१० नग	१.५०	१.५०	१.५०	१.५०	१.५०	१.५०	१.५०	१.५०	१.५०	१.५०	२.००	२.००	२.००	१.६५
४९. विडी	पटेल	२५ नग	०.९०	०.९०	०.९०	१.००	१.००	१.००	१.००	१.००	१.००	१.००	१.००	१.००	१.००	०.९७
५०. केशोल	टाटा	१०० मिली	८.३०	८.३०	८.३०	८.३०	८.३०	८.३०	८.३०	८.३०	८.३०	८.३०	८.३०	११.००	११.००	८.७५
५१. मुद्रणासाठी कागद	-	किलो	१४.००	१४.००	१४.००	१४.००	१४.००	१४.००	१४.००	१४.००	१४.००	१४.००	१४.००	१४.००	१४.००	१४.००

टीप :- १) तक्त्यातील वस्तूंच्या सरासरी किंमती फक्त एकाच दुकानातून संकलीत केलेल्या असून त्या एकाच निविदेवर आधारित आहेत. म्हणून त्या पूर्णपणे प्रातिनिधिक आहेत असे गृहीत धरता येत नाही. परंतु विविष्ट कालखंडातील किरकोळ किंमतीमध्ये झालेला बदल दर्शविणारे स्थूल निर्देशक म्हणून ही माहिती उपयुक्त आहे.

२) उ.ना. = उपलब्ध नाही,

३) वि. ना. = विक्री नाही.

आधार :- जिल्हा सांख्यिकी अधिकारी, सातारा.

तक्ता क्रमांक-१२.३
कामगारांच्या ग्राहक किंमतीचे निर्देशांक.

केंद्र - पुणे

पायाभूत वर्षा:-१९६१ = १००

अ. क्र. :	महिने/वर्षा	अन्न	पान, सुपारी, तंबाखू : इत्यादि.	इंधन व दिवाबत्ती :	घारे	कापड, बिछाना व पादत्राणे.	संकीर्ण	सर्वसाधारण निर्देशांक.
१ :	२	३	४	५	६	७	८	९
१.	एप्रिल-१९८५	६४५	-	७९७	१४२	५७६	५०५	५८७
२.	मे - १९८५	६४६	-	७९७	१४२	५७६	५०५	५८८
३.	जून-१९८५	६४६	-	७९७	१४२	५८२	५०६	५८९
४.	जुलै- १९८५	६५४	-	७९७	१५०	५८२	५०६	५९४
५.	ऑगस्ट - १९८५	६५४	-	७९७	१५०	५९३	५०७	५९४
६.	सप्टेंबर - १९८५	६५७	-	७९७	१५०	५९३	५०८	५९६
७.	ऑक्टोबर - १९८५	६५१	-	८०५	१५०	६०४	५१२	५९५
८.	नोव्हेंबर - १९८५	६५२	-	८२३	१५०	६०५	५१३	६०१
९.	डिसेंबर - १९८५	६७७	-	८२१	१५०	६१२	५१२	६१२
१०.	जानेवारी-१९८६	६८४	-	८१८	१५३	६१२	५११	६१६
११.	फेब्रुवारी-१९८६	६८५	-	८३०	१५३	६२०	५१४	६१८
१२.	मार्च - १९८६	६२०	-	८१७	१५३	६१२	५१५	६२१
सरासरी-१९८५-८६		६६२	-	८०२	१५०	६००	५१०	६०१

आधार : कामगार आयुक्त याचे कार्यालय, मुंबई.

तक्ता क्रमांक - १२३ (चालू)

कामगारांच्या ग्राहक किंमतीचे निर्देशांक.

केंद्र - सोलापूर

पायाभूत वर्ष :- १९६१ = १००

अ. क्र.	महिने/ वर्षा	अन्न	पान, सुपारी, तंबाखू इत्यादी.	इंधन व दिवाबत्ती	घारे	कापड, बिछाना व पादत्राणा	संकीर्ण	सर्वसाधारण निर्देशांक
१	२	३	४	५	६	७	८	९
१.	एप्रिल-१९८५	६५८	५८९	७४०	२७३	६०६	४७२	६१४
२.	मे - १९८५	६६७	६१४	७४०	२७३	६१९	४७८	६२२
३.	जून - १९८५	६७३	६१४	७४०	२७३	६१९	४७८	६२६
४.	जुलै - १९८५	६७६	६१४	७४०	२८१	६१९	४७८	६२९
५.	ऑगस्ट-१९८५	६८५	६२७	७४०	२८१	६१९	४७५	६३४
६.	सप्टेंबर-१९८५	६९५	६०३	७४०	२८१	६२३	४९५	६४२
७.	ऑक्टोबर-१९८५	७१५	५९८	७४०	२८१	६४७	४९२	६५७
८.	नोव्हेंबर-१९८५	७०९	५९७	७४०	२८१	६४७	५१६	६५६
९.	डिसेंबर-१९८५	७१५	५९८	७४०	२८१	६४९	५४१	६६३
१०.	जानेवारी-१९८६	७२५	६४८	७४०	२८६	६४६	५५५	६७२
११.	फेब्रुवारी-१९८६	७३२	६४८	७४५	२८६	६४६	५५५	६७७
१२.	मार्च - १९८६	७२५	६४८	७४८	२८६	६५२	५५५	६७४
सरासरी १९८५-८६		६९७	६१६	७४१	२८०	६३२	५०७	६४७

आधार :- कामगार आयुक्त याचे कार्यालय, मुंबई.

तक्ता क्रमांक - १३.१

जिल्ह्यातील पोलीसदलाची एकूण संख्या.

जिल्हा - सातारा

वर्ष - १९८५.

अ.क्र. :	बाब	: संख्या
१ :	२	: ३

१. पोलीस दलाची संख्या :-

अ) पोलीस उप महानिरीक्षक (वर्ग-१)	-
ब) अधीक्षक	१
क) अतिरिक्त पोलीस अधीक्षक	१
ड) सहाय्यक पोलीस अधीक्षक	-
इ) उप अधीक्षक	४
ई) निरीक्षक	१०
प) उप निरीक्षक	५९
फ) जमादार	९३
भ) हवालदार	३१८
म) शिपाई	१५३३
एकूण पोलीस दलाची संख्या	२०१९

२. पोलीस ठाणी	२५
३. आऊट पोस्ट	२७
४. सब पोस्ट	३
५. लॉकअप	४४
६. पोलीस ठाणे, आऊट पोस्ट व सब पोस्ट आदींची सोय असलेली गावे व बाहरे.	५०
७. पोलीस दलाचा एकूण खर्च (समये लाखात)	३९१.२८

आधार :- जिल्हा पोलीस अधीक्षक, जिल्हा- सातारा.

गुन्हयासंबंधी आकडेवारी

जिल्हा - सातारा

वर्ष - १९८५

अ. क्र.	गुन्हयाचे प्रकार	प्रकरणांची संख्या	चौकशी चालू असलेली प्रकरणे	मागील वर्षाची कोर्टात चालू असलेली प्रकरणे	न्यायालयात चौकशी करण्यासाठी प्रविष्ट केलेली प्रकरणे
१	२	३	४	५	६
१.	दखलपात्र गुन्हयात मदत करणे	-	-	-	-
२.	दखलपात्र गुन्हयाबाबत कट करणे	-	-	-	-
३.	सार्वजनिक शांतता, सुरक्षितता व न्याय या बाबतचे गुन्हे	१५५	२६	३९९	१२४
४.	व्यक्ती विषयक गंभीर गुन्हे	११२६	१८७	२०४३	८५९
५.	व्यक्ती आणि मालमत्ता विषयक किंवा फक्त मालमत्ता विषयक गंभीर गुन्हे	७४३	३३७	७४१	१९५
६.	व्यक्ती विषयक किरकोळ गुन्हे	२३५	२७	३६९	१९०
७.	मालमत्ता विषयक किरकोळ गुन्हे	१३२१	५४३	१६२६	४३६
८.	वर न नोंद केलेले इंडियन पीनल कोड खालील इतर गुन्हे	१२४	१९	१६९	१०२
सकूण १ ते ८		३७०४	११३९	५३४७	१९०६
९.	वर नमूद न केलेले इतर गुन्हे				
	अ) विशेष किंवा स्थानीक कायद्या खालील दखल पात्र ठरलेले गुन्हे	६४०१	३४२१	४२११	२५७०
	ब) बी.सच.ओ.आर १९४७ या कायद्याखालील गुन्हे	३	-	११	३
	सकूण	६४०४	३४२१	४२२२	२५७३
	सकूण बेरीज	१०१०८	४५६०	९५६९	४४७९

तक्ता क्रमांक - १३.२ (चालू)

अ. क्र.	गुन्ह्याचे प्रकार	न्यायालयाने काढून टाकलेली, शिक्षा दिलेली व जामीन दिलेल्यासह निकालात काढलेली प्रकरणे.	निर्दोषा म्हणून सोडलेली प्रकरणे.	दोषी असलेली प्रकरणे.	वषाच्या झोवटी न्यायालयातील प्रलंबित प्रकरणे.
१	२	७	८	९	१०
१.	दखालपात्रा गुन्ह्यांत मदत करणे	-	-	-	-
२.	दखालपात्रा गुन्ह्याबाबत कट करणे	-	-	-	-
३.	सार्वजनिक शांतता, सुरक्षितता व न्याय याबाबतचे गुन्हे.	९९	३२	३३	३५२
४.	व्यक्ति विषायक गंभीर गुन्हे.	४३८	१८३	६४	२२१७
५.	व्यक्ती आणि मालमत्ता विषायक किंवा फक्त मालमत्ता विषायक गंभीर गुन्हे.	१४५	७८	३८	६७५
६.	व्यक्ती विषायक किरकोळ गुन्हे	१३०	४४	६२	३१६
७.	मालमत्ता विषायक किरकोळ गुन्हे	३९२	१०४	१२९	१५३७
८.	वर न नोंदलेले इंडियन पिनल कोड खालील इतर गुन्हे.	६२	१३	५५	१३४
सकूण १ ते ८		११७३	४५४	३८८	५२३८
९.	वर नमूद न केलेले इतर गुन्हे :-				
	अ) विशेष किंवा स्थानिक कायद्याखालील दखालपात्र ठरलेले गुन्हे.	२१७३	६५४	५७४	३३८०
	ब) बी.एच.ओ.आर १९४७ या कायद्याखालील गुन्हे	५	२	३	४
सकूण		२१७८	६५६	५७७	३३८४
सकूण बेरीज		३३५१	१११०	९६५	८६२२

आधार : जिल्हा पोलीस अधीक्षक, सातारा.

तक्ता क्रमांक - १३.३

तुरुंगात दाखाल केलेले गुन्हेगार.

(संख्या)

जिल्हा - सातारा.

वर्ष - १९८५.

अ.क्र. :	बाब	: पुरुष	: स्त्रिया	: एकूण
१ :	२	३	४	५
१.	रेल्वे अधिनियम	-	-	-
२.	मुंबई पोलिस अधिनियम	१४०	११	१५१
३.	मुंबई दारुबंदी अधिनियम	१०६	१	१०७
४.	क्रिमिनल प्रोसीजर कोड अधिनियम	२५	-	२५
५.	घारफोडी आणि चोरी	९७	१	९८
६.	छाोटे दस्तऐवज व फसवणुक	३	-	३
७.	खून	२०	१	२१
८.	डाके व दरोडे	७	-	७
९.	हल्ला व दुखापत करणे	४	-	४
१०.	फूस लावून पळवणे व बलात्कार	१	-	१
११.	लष्करी गुन्हे	-	-	-
१२.	इतर	६०	२	६२
एकूण		५०३	१६	५१९

आधार :- अधीक्षक, जिल्हा कारागृह, सातारा.

तुस्गात दाखाल झालेल्या गुन्हेगारांचे वयोगटानुसार व शैक्षणिक पात्रतेनुसार वर्गीकरण.

जिल्हा - सातारा

(संख्या)
वर्षा-१९८५.

अ. क्र. : १ :	बाब २	पुरुषा : ३ :	स्त्रिया : ४ :	एकूण ५ :-
१.	<u>१८ वर्षांखालील</u>			
	१.१ अशिक्षित	-	-	-
	१.२ अशिक्षित फक्त वाचता येणारे	-	-	-
	१.३ वाचता व लिहिता येणारे	-	-	-
२.	<u>१८ ते २१ वर्षी</u>			
	२.१ अशिक्षित	२६	३	२९
	२.२ अशिक्षित फक्त वाचता येणारे	-	-	-
	२.३ वाचता व लिहिता येणारे	४७	१	४८
३.	<u>२२ ते ३० वर्षी :-</u>			
	३.१ अशिक्षित	९९	४	१०३
	३.२ अशिक्षित फक्त वाचता येणारे	-	-	-
	३.३ वाचता व लिहिता येणारे	१४१	१	१४२
४.	<u>३१ ते ४० वर्षी :-</u>			
	४.१ अशिक्षित	५९	५	६४
	४.२ अशिक्षित फक्त वाचता येणारे	-	-	-
	४.३ वाचता व लिहिता येणारे	६८	१	६९
५.	<u>४१ ते ६० वर्षी :-</u>			
	५.१ अशिक्षित	३०	१	३१
	५.२ अशिक्षित फक्त वाचता येणारे	-	-	-
	५.३ वाचता व लिहिता येणारे	३०	-	३०
६.	<u>६१ वर्षां वरील :-</u>			
	६.१ अशिक्षित	२	-	२
	६.२ अशिक्षित फक्त वाचता येणारे	-	-	-
	६.३ वाचता व लिहिता येणारे	१	-	१
७.	<u>एकूण :-</u>			
	७.१ अशिक्षित	२१६	१३	२२९
	७.२ अशिक्षित फक्त वाचता येणारे	-	-	-
	७.३ वाचता व लिहिता येणारे	२८७	३	२९०

आधार :- अधीक्षक, सातारा जिल्हा कारागृह .

तक्ता क्रमांक - १३.५

दिवानी व फौजदारी न्यायालयात निकालात काढलेली कामे.

जिल्हा - सातारा.

वर्ष - १९८५.

दिवानी				फौजदारी			
मूळ		अपील		मूळ		अपील	
नियमित	संकीर्ण	नियमित	संकीर्ण	नियमित	संकीर्ण	नियमित	संकीर्ण
१	२	३	४	५	६	७	८
४३७५	२४७३	२२३	५९५	१७३०५	१३६०.	१०५	५८३

आधार :- जिल्हा व सत्र न्यायाधिश, सातारा.

तक्ता क्रमांक-१४.१

जिल्हा-सातारा.

बँक, कार्यालये, वर्गीकृत बँका यांची संख्या, त्यांच्या ठेवी व कर्जे

वर्ष-१९८५

अ. क्र.	जिल्हा/तालुका	बँकांची कार्यालये असलेली गावे व शाखे यांची संख्या.	बँकेच्या सुविधा-:वर्गीकृत. खाली येत असलेली लोकसंख्या.	वर्गीकृत. बँकांची संख्या.	बँकांची कार्यालये (संख्या)	वर्गीकृत बँकांच्या ठेवी (लाख रुपये)	वर्गीकृत बँकांच्या आगाऊ रकमा (लाख रुपये)	सहकारी बँकांच्या शाखांची संख्या.	इतर बँका (संख्या)
१	२	३	४	५	६	७	८	९	१०
	जिल्हा एकूण	१४१	७६६७४८	१५	१२८	११७९९	४२४२	१७०	उ. ना.
१.	सातारा	१८	१३९४६०	१२	२५	उ. ना.	उ. ना.	२७	"
२.	दांड	९	५६२०९	५	७	"	"	१३	"
३.	खांडाळा	७	२५००७	५	८	"	"	६	"
४.	कोरेगाव	१३	७०४१५	३	९	"	"	१५	"
५.	फलटण	१९	८४२९३	६	१४	"	"	२३	"
६.	माण.	१२	५५६९७	५	१०	"	"	१०	"
७.	खाटाव	१५	८८४०१	५	१३	"	"	१५	"
८.	कराड	२६	१८०५६६	१०	२५	"	"	३६	"
९.	पाटण	११	३४९५२	३	७	"	"	११	"
१०.	जावली	८	१२९१८	२	४	"	"	७	"
११.	महाबळेश्वर	३	१८८३०	४	६	"	"	७	"

टीप :- स्तंभ ५ ची जिल्ह्याकरिता एकूण या बाबीपुढील माहिती देताना प्रत्येक तालुक्यातील बँकांच्या संख्येची बेरीज दिलेली नाही. सदरची माहिती जिल्ह्यामध्ये किती प्रकारच्या बँका (बँक ऑफ इंडिया, बँक ऑफ महाराष्ट्र, स्टेट बँक इ.) कार्यरत आहेत याचा विचार करून दिलेली आहे.

आधार :- १) बँक ऑफ महाराष्ट्र (अग्रणी बँक) विभागीय कार्यालय, सातारा,
२) सहकारी बँका.

तक्रा क्रमांक-१४.२

जिल्हा- सातारा

संयुक्त भांडवली संस्था.

दि. ३१/३/१९८६ ची स्थिती.

अ. क्र. :	भाग	भांडवल	असलेल्या	मर्यादित	संस्था :	हमीव्दारे	मर्यादित	असलेल्या	आणि	नफ्यासाठी	काम न	सकूण
												(संख्या)
१ :	सार्वजनिक	:	खाजगी	:	सार्वजनिक	:	खाजगी	:				६
२ :	२	:	३	:	४	:	५	:				
१.	१८		१२३		-		-					१४१

आधार :- कंपनी व्यवहार खाते, उद्योग मंत्रालय, भारत सरकार, नवी दिल्ली.

तक्ता क्रमांक - १४.३

उतरवलेल्या विमापत्रांची संख्या व विम्याची रक्कम - १९८५-८६ या वर्षाकरिता.

जिल्हा - सातारा

अ. क्र. : १ :	बाब २	परिमाण ३	माहिती ४
१.	शाखा	संख्या	२
२.	उतरवलेली विमापत्रे	संख्या	८१८५
३.	व्यपगत विमापत्रे	संख्या	३३३४
४.	विम्याची रक्कम	हजार रुपये	१५७११५

टीप :- तक्त्यात दिलेले विम्याच्या रकमेचे आकडे हे उतरवलेल्या विमापत्रांचेच आहेत.

आधार :- १) विभागीय व्यवस्थापक, भारतीय जीवन विमा निगम, सातारा,

२) शाखा व्यवस्थापक, भारतीय जीवन विमा निगम, सातारा.

तक्ता क्रमांक - १५.१

चित्रापटगृहाचे विषयी आकडेवारी.

जिल्हा - सातारा

वर्ष - १९८५-८६.

अ.क्र. : जिल्हा/तालुका : कायम स्वस्माची चित्रापटगृहे : फिरती चित्रापटगृहे : वसूल केलेला
: : : : : करमणूक कर
: : : : : (स्मये)
: : : : :
: : : : :
: : : : :
१ : २ : ३ : ४ : ५ : ६ : ७

जिल्हा एकूण तालुके :-	१६	९८०८	२२	१०६८५	११२३३२७९
१. सातारा	६	३९६१	-	-	५५३६२७६
२. वाई	१	७९४	२	८६०	८९५३५८
३. खांडाळा	१	४९२	-	-	९९९८६
४. कोरेगांव	१	६७५	२	१०२५	५६९५४०
५. फलटण	३	१५८१	-	-	८६९२६३
६. माण	-	-	३	१५००	३३८६४
७. खाटाव	-	-	७	३६००	९६२११
८. कराड	३	१८५५	७	३४००	२८४१३९४
९. पाटण	१	४५०	१	३००	२९१३८७
१०. जावली	-	-	-	-	-
११. महाबळेश्वर	-	-	-	-	-

आधार :- जिल्हाधिकारी, सातारा.

तक्ता क्रमांक - १५.२

जिल्ह्यातील गोळा केलेली अल्पबचतीची रक्कम.

वर्षा-१९८५-८६.

जिल्हा - सातारा.

(समये हजारात)

अ. क्र. :	वर्णन	लक्ष्य	एकूण गोळा	काढून घेतलेली	निव्वळ गोळा	
१ :	२	(निव्वळ केलेली रक्कम)	रक्कम	रक्कम	केलेली रक्कम	
३ :	४	५	६			
१.	६ वर्षीय राष्ट्रीय बचत प्रमाणपत्रे	अ) ६ वी मालिका ब) ७ वी मालिका	प्रकारा- नुसार	७४८३७ ५६६२	३२४७ ५०१	७१५९० ५१६८
२.	पोस्ट खात्यातील बचत बँका		वर्गीकरण	६७१२४	६२५४६	४५७८
३.	पुनरावर्ती ठेवी		उपलब्ध	३९५४१	२४२६५	१५२७६
४.	मुदतीच्या ठेवी		नाही.	१७१३४	९९५७	७१७७
५.	सार्वजनिक भाविष्य निर्वाह निधी			३६३९	४३०	३२०९
६.	संचित मुदतीच्या ठेवी	अ) ५ वर्षीय संचित ठेव योजना ब) १० वर्षीय संचित ठेव योजना क) १५ वर्षीय संचित ठेव योजना		२७४७	२०९०	६५७
७.	इतर प्रमाणपत्रे (७ वर्षांसाठी राष्ट्रीय बचत प्रमाणपत्रे)			७१६	६३६९	(-) ५६५३
८.	राष्ट्रीय विकास रोखे			-	१६३	(-) १६३
९.	इतर :- अ) सामाजिक सुरक्षा पत्र ब) इतर			-	१	(-) १
				-	३७	(-) ३७
	एकूण			५००००	२११४०७	१०९६०६
						१०१८०१

आधार :- सहाय्यक संचालक, अल्पबचत, जिल्हाधिकारी कार्यालय, सातारा.

तक्ता क्रमांक-१५३

तालुकावार गोळा केलेला जमिन महसूल - सन १९८५-८६.

जिल्हा- सातारा

(समये हजारात)

जिल्हा/ तालुका	:वास्तविक जमीन महसूलाची : एकत्रित जमीन महसूलाची : एकत्रित जमीन : सूट : निलंबित : वसूली - : प्रत्यक्ष : जमीन महसूल देणारे	: एकत्रित मागणी (पूर्वीच्या वर्षाची थकबाकी (अधिकृत व : महसूलाची एकूण : वसूली. : पात्र : वसूली : जमीनधारक (संख्या)	: थकबाकी सोडून) : अनाधिकृत) : मागणी. : : : : : : : :	१	२	३	४	५	६	७	८	९
जिल्हा एकूण	४३७२	-	४३७२	११२१	-	३२५१	३१७७	४०१९२३				
१. सातारा	५५२	-	५५२	१७९	-	३७३	४३७	४६६६७				
२. वाई	२४९	-	२४९	४५	-	२०४	२०८	२५२४९				
३. खंडाळा	२२६	-	२२६	७२	-	१५४	१२७	२३४८१				
४. कोरेगाव	६९४	-	६९४	२९७	-	३९७	३६६	३४२१६				
५. फलटण	३८५	-	३८५	८३	-	३०२	२८८	४२९५९				
६. माण	१७२	-	१७२	१०४	-	६८	६९	४९०५६				
७. खटाव	३४९	-	३४९	८७	-	२६२	१८८	४४६८१				
८. कराड	१००८	-	१००८	१०७	-	९०१	९१७	४५५२३				
९. पाटण	३०२	-	३०२	१०१	-	२०१	१८८	५१९८४				
१०. जामली	१७६	-	१७६	४०	-	१३६	१३६	३३२१६				
११. महाबळेश्वर	२५९	-	२५९	६	-	२५३	२५३	४८९१				

आधार :- १) जिल्हाधिकारी, सातारा,
२) सर्व तहसिलदार, जिल्हा-सातारा.

तक्ता क्रमांक - १५४

छापखाने आणि छापलेली व प्रकाशित केलेली वर्तमानपत्रे आणि नियतकालिके - (३१ मार्च १९८६ या दिवशी) जिल्हा- सातारा.

जिल्हा/तालुका	: मुद्रणा- : लयाची : सख्या.	: दैनिके					: साप्ताहिके					: पाक्षिके					: मासिके				
		: मरा- : ठी.	: हिं- : ४	: इंग- : जी	: इतर : ६	: स्कूण : ७	: मरा- : ठी.	: हिं- : ९	: इंग- : जी	: इतर : ११	: स्कूण : १२	: मरा- : ठी	: हिं- : १४	: इंग- : जी	: इतर : १६	: स्कूण : १७	: मरा- : ठी	: हिं- : १९	: इंग- : जी	: इतर : २१	: स्कूण : २२
जिल्हा स्कूण	२१५	७	-	-	-	७	६	-	-	-	६	५	-	-	-	५	५	-	-	-	५
१. सातारा	६७	५	-	-	-	५	१	-	-	-	१	-	-	-	-	२	-	-	-	२	
२. वाई	११	-	-	-	-	-	-	-	-	-	-	-	-	-	-	१	-	-	-	१	
३. खांडाळा	६	-	-	-	-	-	-	-	-	-	-	-	-	-	-	-	-	-	-	-	
४. कोरेगांव	१२	-	-	-	-	-	-	-	-	-	-	-	-	-	-	१	-	-	-	१	
५. फ्लटण	२१	१	-	-	-	१	३	-	-	-	३	५	-	-	-	५	१	-	-	-	१
६. माण	७	-	-	-	-	-	-	-	-	-	-	-	-	-	-	-	-	-	-	-	
७. खाटाव	१२	-	-	-	-	-	-	-	-	-	-	-	-	-	-	-	-	-	-	-	
८. कराड	६०	१	-	-	-	१	२	-	-	-	२	-	-	-	-	-	-	-	-	-	
९. पाटण	१४	-	-	-	-	-	-	-	-	-	-	-	-	-	-	-	-	-	-	-	
१०. जावली	३	-	-	-	-	-	-	-	-	-	-	-	-	-	-	-	-	-	-	-	
११. महाबळेश्वर	२	-	-	-	-	-	-	-	-	-	-	-	-	-	-	-	-	-	-	-	

आधार :- १) जिल्हाधिकारी, सातारा,
२) जिल्हा माहिती अधिकारी, सातारा.

तक्ता क्रमांक - १५.५

स्वस्त धान्य दुकानांना पुरविलेले तांदूळ, गहू व साखार.

वर्षा - १९८५.

(आकडे "००" टनामध्ये)

जिल्हा - सातारा

तांदूळ			गहू			साखार			नियमित/रास्त
जिल्हा	जिल्ह्यातील इतर	एकूण	जिल्हा	जिल्ह्यातील	एकूण	जिल्हा	जिल्ह्यातील	एकूण	धान्य वाटप
मुख्यालय	ठिकाणे	(१+२)	मुख्यालय	इतर ठिकाणे	(४+५)	मुख्यालय	इतर ठिकाणे	(७+८)	दुकाने (संख्या)
१	२	३	४	५	६	७	८	९	१०
११	५३	६४	२०	७१	९१	१५	९२	११४	११५०

आधार :- जिल्हा पुरवठा अधिकारी, जिल्हाधिकारी यांचे कार्यालय, सातारा.

तक्ता क्रमांक - १५. ६

मागणी व वसूल केलेले धान्य - वर्ष - १९८५-८६.

जिल्हा - सातारा

(आकडे "०० टनामध्ये)

मागणी		लेव्ही वसूल केलेले						मागणीशी वसुलीची टक्केवारी.						
सर्व धान्याची एकूण मागणी.	१	तांदूळ	२	गहू	३	ज्वारी	४	बाजरी	५	इतर	६	एकूण	७	८

टीप :- १९८५-८६ या वर्षी सातारा जिल्ह्यात लेव्ही छारेदी झालेली नाही म्हणून माहिती निरंक आहे.

आधार :- जिल्हा पुरवठा अधिकारी, जिल्हाधिकारी कार्यालय, सातारा.

तक्ता क्रमांक - १५. ७

१९८४ मधील लोकसभा निवडणूक व १९८५ मधील विधानसभा निवडणूक यासंबंधी आकडेवारी.

जिल्हा - सातारा.

अ. क्र. :	मतदार संघाचे नाव	एकूण मतदारांची संख्या.	मतदान केलेल्या मतदारांची संख्या			एकूण मतदारांच्या संख्येवरील झालेल्या मतदानाची टक्केवारी
			पुरुष	स्त्रिया	एकूण	
१	२	३	४	५	६	७
अ) लोकसभा - डिसेंबर - १९८४						
१)	४४ - सातारा	७१२७३६	२२३३६०	२५०२७७	४७३६३७	६७
२)	४५ - कराड	७५८९८०	२१३३०२	२१४६४५	४२७९४७	५७
	एकूण	१४७१७१६	४३६६६२	४६४९२२	९०१५८४	६२
ब) विधानसभा - मार्च - १९८५						
१)	२५८ - फलटण	१२५१८९	४६०६५	४५२७३	९१३३८	७३
२)	२५९ - माण (अ. जा.)	१३२८२५	३९२७२	३८३१४	७७५८६	५९
३)	२६० - खुटाव	११९७७७	४०३६२	४९१६८	८९५३०	७५
४)	२६१ - कोरेगाव	११६३६३	३८०११	४५२५२	८३२६३	७२
५)	२६२ - वाई	१०८६८६	३४९१४	४२२१४	७७१२८	७१
६)	२६३ - जावली	१२०५२२	३५३९१	४५०९१	८०४८२	६७
७)	२६४ - सातारा	१२६४५९	४०६२९	४९३२०	८९९४९	७२
८)	२६५ - पाटण	११८४४७	३८२४६	४२९७८	८१२२४	७५
९)	२६६ - कराड (उत्तर)	१३०००४	४४८३२	४६५१६	९१३४८	७१
१०)	२६७ - कराड (दक्षिण)	१३४९९१	४७१८१	५१९६८	९९१४९	७४
	एकूण	१२३३२६३	४०४९०३	४६२९४४	८६७८९७	७०

तक्ता क्रमांक - १५.७ (चालू)

अ. क्र.	मतदारसंघाचे नांव	पक्षावार मिळालेली मते					
		राष्ट्रीय काँग्रेस (आय)	राष्ट्रीय काँग्रेस (स)	जनता पार्टी	भारतीय जनता पार्टी	भारतीय रिपब्लिकन पक्षा	स्वतंत्र
१	२	८	९	१०	११	१२	१३
अ)	लोकसभा - डिसेंबर-१९८४						
	१) ४४ - सातारा	२७०११०	१७४५९०	-	-	-	१७१८२
	२) ४५ - कराड	३५६५७२	-	६१३११	-	-	९२३०
	एकूण	६१६६८२	१७४५९०	६१३११	-	-	२६४१२
ब)	विधानसभा - मार्च-१९८५						
	१) २५८ - फलटण	६५९५	३५९९२	-	-	-	४७४०६
	२) २५९ - माण (अ. जा.)	३२५१३	४१०९२	-	-	-	२२५३
	३) २६० - खुटाव	३१६३०	१४२४५	-	-	२४९३	३९६७६
	४) २६१ - कोरेगाव	४८०४२	३३१६५	-	-	-	६५४
	५) २६२ - वाई	३८०७४	३७२३१	-	-	-	७९८
	६) २६३ - जावली	४३०५७	-	-	७९८८	-	२७९३५
	७) २६४ - सातारा	६०६७७	२६७५४	-	-	-	१२१२
	८) २६५ - पाटण	३६९३०	४८८७३	-	-	-	६६३
	९) २६६ - कराड (उत्तर)	४०२५८	४८१३४	-	-	९५८	-
	१०) २६७ - कराड (दक्षिण)	५४१५२	४२३९०	-	-	-	१११९
	एकूण	३९२६५२	३२७८७६	-	७९८८	३४५१	१२१७१६

आधार :- जिल्हा निवडणूक अधिकारी, सातारा.

अधिकारी व प्रवासी यांचेसाठी असलेल्या बंगल्यांची तालुकावार यादी (३१.३.८६ या दिवशीची)
जिल्हा - सातारा.

अ.क्र. :	तालुका	बंगल्याचे नाव व पत्ता
१.	सातारा	१) निरीक्षण बंगला, गोडोली (एम.आय.डी.सी.) २) स्कीट हाऊस, सातारा ३) विश्रामगृह, कृष्णानगर, सातारा ४) विश्रामगृह, सातारा ५) विश्रामगृह, वैष्णानगर, ६) निरीक्षण बंगला, अतीत.
२.	वाई	१) विश्रामगृह, वाई २) विश्रामगृह, वाई ३) विश्रामगृह, व्याहळी वसाहत, वाई ४) निरीक्षण बंगला, व्याहळी वसाहत, वाई, ५) निरीक्षण बंगला, उडतारे.
३.	खांडाळा	१) विश्रामगृह, खांडाळा, २) विश्रामगृह, लोणांद, ३) विश्रामगृह, शिरवळ.
४.	कोरेगांव	१) विश्रामगृह, कोरेगांव, २) निरीक्षण बंगला, पिंपोडे, ३) विश्रामगृह, देऊर, ४) विश्रामगृह, रहिमतपूर.
५.	फलटण	१) निरीक्षण बंगला, फलटण, २) निरीक्षण बंगला, तडवळे, ३) निरीक्षण बंगला, निबळक.
६.	माण	१) विश्रामगृह, दहिवडी, २) निरीक्षण बंगला, गोदंवेले, ३) विश्रामगृह, म्हसवड.
७.	खाटाव	१) निरीक्षण बंगला, वडूज, २) निरीक्षण बंगला, पुसेसावळी, ३) निरीक्षण बंगला, औंधा, ४) शासकीय विश्रामगृह, कलेढोण.
८.	कराड	१) व्ही. आय. पी. निरीक्षण बंगला, कराड, २) विश्रामगृह, कराड, ३) निरीक्षण बंगला, कराड, ४) निरीक्षण बंगला, करवडी, ५) निरीक्षण बंगला, उंब्रज.

तक्ता क्रमांक - १५.८ (चालू)

१	२	३
९.	पाटणा	१) विश्रामगृह, पाटणा, २) निरीक्षाण बंगला, भोसेगाव (टेबेवाडी) ३) विश्रामगृह, मल्हारपेठ.
१०.	जाखली	१) निरीक्षाण बंगला, मेढा.
११.	महाबळेश्वर	१) निरीक्षाण बंगला, महाबळेश्वर (व्ही.आय.पी.) २) विश्रामगृह, महाबळेश्वर, ३) पर्यटनगृह, महाबळेश्वर, ४) विश्रामगृह, हिरडा बंगला, ५) विश्रामगृह, लिंगमळा बंगला, ६) निरीक्षाण बंगला, लोंगहाऊरा, ७) विश्रामगृह, पांचगणी, ८) पर्यटनगृह, पांचगणी, ९) विश्रामगृह, प्रतापगड, १०) विश्रामगृह, आबेनळी, ११) विश्रामगृह, कुंभारोशी.

आधार :-

१)	अधीक्षक अभियंता,	सातारा पाटबंधारे प्रकल्प मंडळ, सातारा,
२)	कार्यकारी अभियंता,	सार्वजनिक बांधकाम विभाग, सातारा,
३)	कार्यकारी अभियंता,	सार्वजनिक बांधकाम (पश्चिम) विभाग, सातारा,
४)	कार्यकारी अभियंता,	सार्वजनिक बांधकाम (दक्षिण) विभाग, जिल्हा परिषद, सातारा,
५)	कार्यकारी अभियंता,	सार्वजनिक बांधकाम (उत्तर) विभाग, जिल्हा परिषद, सातारा,
६)	कार्यकारी अभियंता,	लघुपाटबंधारे (दक्षिण) विभाग, जिल्हा परिषद, सातारा,
७)	कार्यकारी अभियंता,	लघुपाटबंधारे (उत्तर) विभाग, जिल्हा परिषद, सातारा,
८)	कार्यकारी अभियंता,	निरा उजवा कालवा विभाग, फलटणा,
९)	कार्यकारी अभियंता,	लघुपाटबंधारे (राज्यस्तर) सातारा,
१०)	विभागीय वन अधिकारी,	सातारा,
११)	कार्यकारी अभियंता,	राष्ट्रीय महामार्ग विभाग, कोल्हापूर,
१२)	उपअभियंता,	महाराष्ट्र औद्योगिक विकास महामंडळ, सातारा.

तक्ता क्रमांक - १५९

रेल्वे स्थानकांची तालुकावार यादी.

जिल्हा - सातारा

(३१.३.१९८६ या दिवशीची)

अ.क्र. : १	तालुका २	रेल्वे स्थानकाचे नांव ३	रेल्वेचा प्रकार ४	रेल्वेचे क्षेत्र विभाग ५
१.	सातारा	१) सातारा २) जरडेभवर	ब्रॉड गेज "	दक्षिण मध्य "
२.	वाई	---	---	---
३.	छांडाळा	१) लोणंद	ब्रॉड गेज	दक्षिण मध्य
४.	कोरेगांव	१) तारगांव २) रहिमतपूर ३) कोरेगांव ४) पळ्हाणी ५) वाठार	" " " " "	" " " " "
५.	फलटण	१) आदकी २) साल्हे	" "	" "
६.	माण	---	---	---
७.	खाटाव	---	---	---
८.	कराड	१) झोणोली २) कराड ३) शिरवडे ४) मसूर	ब्रॉड गेज " " "	दक्षिण मध्य " " "
९.	पाटण	---	---	---
१०.	जावली	---	---	---
११.	महाबळेश्वर	---	---	---

आधार :- भारतीय रेल्वे वेळापत्रक.

तक्ती क्रमांक-१५.१०

निवडक निर्देशकाचे कल

जिल्हा - सातारा

अ. क्र.	बाब	परिमाण	संदर्भ वर्ष									
			१९५०-५१	१९६०-६१	१९७०-७१	१९८०-८१	१९८१-८२	१९८२-	१९८३-	१९८४-	१९८५-८६	
१	२	३	४	५	६	७	८	९	१०	११	१२	
एक क्षेत्रफळ आणि लोकसंख्या												
(१९५१, १९६१, १९७१ व १९८१ जनगणना)												
१.	क्षेत्रफळ	चौ. कि. मी.	१०४३७	१०४३७	१०४९२	१०४८४	x	x	x	x	x	
२.	एकूण लोकसंख्या	संख्या "०००"	११७७	१४३०	१७२७	२०३९	x	x	x	x	x	
३.	प्रत्येक चौ. कि. मी. मागे लोकसंख्येची घनता.	संख्या	११३	१३७	१६५	१९५	x	x	x	x	x	
४.	शेत मजुरासहित कृषि काम करणा-यांची एकूण काम करणा-यांशी टक्केवारी	टक्केवारी	७८.००	७९.७५	७४.४७	७१.२९	x	x	x	x	x	
दोन शेती व जलसिंचन												
१.	जंगलव्याप्त क्षेत्र	"०००" हेक्टर	१४९	१४९	१४९	१४९	१४४	१४६	१४६	१५२	उ. ना.	
२.	लागवडीलायक क्षेत्र	"	८४०	७८२	७८६	६८२	६७७	६९४	७०४	६९५	उ. ना.	
३.	लागवडीलायक क्षेत्राचे दर कृषि काम करणा-यांशी प्रमाण	हेक्टर	२.२१	१.४१	१.९५	१.४०	x	x	x	x	x	
४.	लागवडीखालील एकूण क्षेत्र	"०००" हेक्टर	७२५	७३५	७५४	६६०	६४४	६४२	६७०	६५३	उ. ना.	
	अ) अन्नधान्याखालील क्षेत्र	"	४६०	४८६	४५९	४८२	४५८	४५२	४६७	४५१	उ. ना.	
	ब) उसाखालील क्षेत्र	"	४	१०	१३	२१	२७	२८	२८	२८	उ. ना.	
	क) भुईमूगाखालील क्षेत्र	"	५३	६०	६५	६१	५३	५१	५०	५२	उ. ना.	
	ड) कापसाखालील क्षेत्र	"	xx	३	७	७	५	४	३	१	उ. ना.	

तक्ता क्रमांक-१५.१० (चालू)

१	२	३	४	५	६	७	८	९	१०	११	१२
५.	निव्वळ कसलेले क्षेत्र	"०००"हेक्टर	६९०	६८०	७०२	५८०	५७१	५७५	५८९	५७७	उ.ना.
६.	निव्वळ कसलेल्या क्षेत्राचे दर कृषि काम करणा-यांशी प्रमाण	हेक्टर	०.७६	१.२३	१.७४	१.१९	x	x	x	x	x
७.	एकापेक्षा जास्त वेळा पेरलेल्या क्षेत्राची निव्वळ कसलेल्या क्षेत्राशी टक्केवारी.	टक्केवारी	५.१३	७.९६	७.४२	१३.७६	१२.७८	११.५४	१३.७८	१३.२१	उ.ना.
८.	स्कूप ओलिताखालील क्षेत्र	"०००"हेक्टर	६२	१०१	१०२	१२९	१५५	१३८	१४६	१४४	उ.ना.
९.	स्कूप ओलिताखालील क्षेत्राची स्कूप पिकाखालील क्षेत्राशी टक्केवारी.	टक्केवारी	८.५६	१३.८१	१३.५१	१९.४९	२४.०७	२१.५०	२१.७९	२२.०५	उ.ना.
१०.	ओलिताखालील निव्वळ क्षेत्र	"०००"हेक्टर	४७	८०	८३	१०२	१११	१०३	१०९	१०४	उ.ना.
११.	पृष्ठभागीय ओलिताखालील निव्वळ क्षेत्र	"	२५	४५	४०	४६	५३	५३	५१	४८	उ.ना.
१२.	विहीरीवरील ओलिताखालील क्षेत्र	"	२२	३५	४२	५६	५८	५०	५८	५६	उ.ना.
१३.	पिकनिहाय ओलिताखालील क्षेत्र	"									
	अ) अन्नधान्ये	"	४५	६७	६८	८९	१०६	९१	१०२	९८	उ.ना.
	आ) उस	"	१	१०	१३	२१	२७	२८	२८	२८	उ.ना.
	इ) भुईमूग	"	१	१	xx	xx	१	१	१	१	उ.ना.
	ई) फले	"	उ.ना.	उ.ना.	xx	उ.ना.	१	१	१	१	उ.ना.
	उ) कापूस	"	xx	४	७	७	५	३	२	२	उ.ना.
तीन मुद संधारणाची कामे(झालेले स्कूप काम)											
	अ) समोच्च पातळीतील बांधविस्तीचे काम.	"	१	१४	१५१	१९७	१९८	१९९	२००	२०१	२०२

तक्ता क्रमांक - १५.१० (चालू)

१ :	२	३	४	५	६	७	८	९	१०	११	१२
ब) फट बांधणी (मजगी) क्षेत्र	"०००" हेक्टर	-	xx	११	१५	१५	१५	१५	१५	१६	१६
क) पुनः प्रापण क्षेत्र	"	-	-	१२	१३	उ.ना.	उ.ना.	उ.ना.	उ.ना.	उ.ना.	उ.ना.
चार कृषि विषयक अवजारे											
१. नांगर			१९५६	१९६१	१९७२	१९७८	x	१९८२			
			गणना	गणना	गणना	गणना		गणना			
१) लाकडी	संख्या	३३९६०	३६२६२	३७६५०	४०७८१	x	४१६६६	x	x	x	
२) लोखंडी	"	१०२५३	१५७४४	२४८७७	३०५२६	x	३५८१७	x	x	x	
२. सिंचनासाठी पंपासह ऑईल इंजिन	"	१२३३	२७४७	७९५०	९१०१	x	९०१४	९०८५	९२७७	उ.ना.	
३. सिंचनासाठी विद्युत पंप	"	२८	३९	४६५३	६४८४	x	८८६३	९०७२	९४१४	उ.ना.	
४. अ) ऊसाचे चरक (शक्तीचर चालणारे)	"	३८	४११	२४०	४१९	x	४२३	x	x	x	
ब) बैलाच्या मदतीने चालणारे चरक	"	३८	४५४	४४	८८	x	३४	x	x	x	
पाच पशुधन											
१. एकूण पशुधन	"०००" संख्या	९६१	१११३	११११		x	१२९२	x	x	x	
२. निव्वळ पिकाखालील क्षेत्राचे प्रत्येक बैल जोडीमागे प्रमाण (३ वर्षांवरील बैल)	"०००" हेक्टर	उ.ना.	७.८६	८.९९	६.९२	x	७.०३	x	x	x	
३. कोबडया	संख्या	६१८	६५८	६९६	६.६७	x	११६४	x	x	x	
सहा मत्स्यव्यवसाय											
१. मासेमारीत गुंतलेल्या बिगर यंत्राच्या बोटी संख्या		-	-	-	१०	-	३	५	६	६	
२. यांत्रिक बोटी संख्या		-	-	-	x	x	१	१	१	-	
३. एकूण भूजल मत्स्य उत्पादन मे. टन		उ.ना.	उ.ना.	उ.ना.	३००	१५९	२३२	२१२	२३१	५५०	

तक्ता क्र. १५. १० (चालू)

१ :	२	३	४	५	६	७	८	९	१०	११	१२
४.	मृत्युव्यवसायाच्या सहकारी संस्था	संख्या	उ. ना.	उ. ना.	उ. ना.	११	११	१४	१५	२०	२३
५.	अ. क्र. ४ मधील सभासद	संख्या	उ. ना.	उ. ना.	उ. ना.	६४५	६४२	७६३	७८५	८८०	१०६२
६.	अ. क्र. ४ चे भरणा झालेले भाग भांडवल	रु. लाखात	उ. ना.	उ. ना.	उ. ना.	१०.१५	उ. ना.	०.३८	०.३५	०.२५	०.५२
७.	अ. क्र. ४ मधील संस्थेने केलेली मृत्युविक्री.	"	उ. ना.	उ. ना.	उ. ना.	उ. ना.	१.२८	०.५२	०.२२	२.०२	-
सात	कारखान्यातील रोजगार	=====									
१.	चालू कारखाने	"	उ. ना.	उ. ना.	६६	११३	१२५	२२२	२५२	२५२	२५५
२.	कामगारांची दैनिक सरासरी उपस्थिती	"	उ. ना.	उ. ना.	८०२८	११२३६	१०७३३	१०६४१	१२४८२	१३१२२	१४२८८
३.	कामगारांचे एक लाख लोक-संख्येसाठी प्रमाण	"	उ. ना.	उ. ना.	४८२	६५१	५२६	५१०	५८७	६०२	६७३
आठ	वीज	=====									
१.	विद्युत निर्मिती	दशलक्ष कि. घंटा	१	७	उ. ना.	उ. ना.	उ. ना.	उ. ना.	उ. ना.	उ. ना.	उ. ना.
२.	विजेचा वापर	"	१	६	५१	७५	२१	२७	१०२	१२४	१५४
३.	विद्युतीकरण झालेली शहरे	संख्या	उ. ना.	७	१०	१४	१४	१४	१४	१४	१४
४.	विद्युतीकरण झालेली खेडी	"	उ. ना.	३०	४८४	२८८	१०३६	१०६६	१०८५	११०२	१११२
नऊ	सहकार	=====									
१.	सहकारी संस्था										
	अ) कृषि पत संस्था	संख्या	उ. ना.	६८२	७७३	७५३	७५४	७५७	७६७	७६४	७६४

तक्ता क्रमांक-१५.१० (चालू)

१	२	३	४	५	६	७	८	९	१०	११	१२
आ) कृषि बिगर पत संस्था	संख्या	उ.ना.	१६८	१९६	७३९	८६६	९४३	१०३४	११४४	१२४५	
इ) बिगर कृषि पत व बिगर पत संस्था	"	उ.ना.	२०३	३६६	६५३	७२०	७७३	८७३	९५८	१०३३	
२) राभासद :-											
अ) कृषि पत संस्था	संख्या हजारात	उ.ना.	८८	१६२	२४७	२५२	२६१	२७१	२७७	२९३	
आ) कृषि बिगर पत संस्था	"	उ.ना.	१२	८०	९७	१३७	१३६	१५३	१५९	२०३	
इ) बिगर कृषि पत व बिगर पत संस्था	"	उ.ना.	२७	५५	१४२	११४	२०२	२२८	२१६	२५६	
३) खेळो भांडवल :-											
अ) कृषि पत संस्था	"०००" रु.	उ.ना.	१५३६०	२९२०६१	६२०१४१	७६५५३८	७१०६५५	७९६७५८	९३९५२६	१४०८१२३	
आ) कृषि बिगर पत संस्था	"	उ.ना.	३०१५५	१२६८९२	११७४०७	८५९७५४	५८३९९८	४४१५७२	४३१३८५	६४२७०२	
इ) बिगर कृषि पत संस्था व बिगर पत संस्था	"	उ.ना.	११०३१	४१९५६	४०६६४७	४५०९६१	७९९६८२	१३०१४०२	११३०८९८	१०५८१३७	
४) दिलेली कर्जे :-											
अ) कृषि पत संस्था	"	उ.ना.	उ.ना.	१७२०६१	२०७१३९	२१७७२४	२४१९८०	२९३१७०	२७७६१८	३९५२००	
आ) कृषि बिगर पत संस्था	"	उ.ना.	उ.ना.	-	-	-	-	-	-	-	
इ) बिगर कृषि पत व बिगर पत संस्था	"	उ.ना.	उ.ना.	३६२१२	२१४६८०	६४६९१२	३२७९७९	३२६७५८	३५८२५७	४४०२९१	
दहा) शिक्षण :-											
१. प्राथमिक :-											
अ) संस्था	संख्या	१२९८	१४६१	१७७५	२१४८	२१५६	२१८३	२२३४	२२३२	२२६६	
आ) विद्यार्थी	" ०००" संख्या	१४८	२१८	२८२	३४४	३४४	३४८	३४४	३४१	३२६	
इ) शिक्षक	संख्या	३७८९	५००५	७६३५	९२४४	९२८१	९७१४	९६०८	९७०७	९५१४	

तक्ता क्र. १५. १० (चालू)

१	२	३	४	५	६	७	८	९	१०	११	१२
२) <u>माध्यमिक :-</u>											
अ) संस्था	संख्या	४१	१३२	२३९	२५८	२६३	२७०	२९७	३१७	३३२	
आ) विद्यार्थी	हजारात	८	२३	५५	१२१	१३३	१४३	१५६	१६६	१७५	
इ) शिक्षक	संख्या संख्या	३९९	१०६२	२३१२	४०८९	४५६५	४८२८	५१४८	५५०६	५७०१	
३) <u>उच्च :-</u>											
अ) संस्था	संख्या	२	७	१५	१६	२०	२०	२२	२४	२५	
आ) विद्यार्थी	हजारात संख्या	xx	२	१०	१९	१९	२०	२२	२४	२८	
इ) शिक्षक	संख्या	२५	१३०	४९८	६९५	८७९	९१७	९६१	९९०	११२३	
४) <u>साक्षर लोकांची एकूण लोकसंख्येची टक्केवारी</u>											
अ) पुरुष	टक्केवारी	x	४७.४१	५२.३८	६१.३९	x	x	x	x	x	
आ) स्त्रिया	"	x	२१.१६	२४.७७	३५.६७	x	x	x	x	x	
इ) एकूण	"	x	३३.२८	३८.३२	४८.१५	x	x	x	x	x	
५) <u>६ ते ११ वर्षे वयोगटातील शाळेत जाणा-या मुलांची त्याच वयोगटातील एकूण मुलांची टक्केवारी</u>											
अ) मुले	टक्केवारी	} उ.ना.....									
आ) मुली	"	} उ.ना.....									
इ) एकूण	"	} उ.ना.....									
६) <u>११ते१४ वर्षे वयोगटातील शाळेत जाणा-या मुलांची ११ते१४ वर्षे वयोगटातील एकूण मुलांची टक्केवारी</u>											
अ) मुले	टक्केवारी	} उ.ना.....									
आ) मुली	"	} उ.ना.....									
इ) एकूण	"	} उ.ना.....									

तक्ता क्रमांक-१५.१० (चालू)

१ :	२	३	४	५	६	७	८	९	१०	११	१२
अफरा) आरोग्य व वैद्यकीय सुविधा :-											
१.	दवाखाने	संख्या	३०.	३१	३३	३९	३९	३९	३५	२५	२०
२.	रुग्णालये	"	२	२	७	१०	१४	१५	१५	१५	१६
३.	प्राथमिक आरोग्य केंद्रे	"	७	उ. ना.	१६	१७	१८	२१	२८	६५	६८
४.	खाटा	"	१४८	२३४	८८९	१०९६	१०८२	१४२३	१४४९	१५४१	१६१६
५.	एक लाख लोकसंख्येशी खाटाचे प्रमाण	"	१३	१६	५१	६३	५३	६८	६८	७१	७३
६.	उपचार केलेले रुग्ण :-										
	अ) बाह्यरुग्ण	संख्या हजारात	३१७	३५४	५३५	६८९	६९८	८६८	८८९	९२३	९७८
	ब) आंतररुग्ण	"	२	७	१२०	१४३	१३८	१३४	१५३	१५६	१०६
७.	जनन प्रमाण	दर हजार व्यक्तीमागे	उ. ना.	३५.०	२६.९	२३.६	२०.६	२१.६	२०.३	१९.७	२०.६
८.	मृत्यूचे प्रमाण	"	उ. ना.	१४.०	११.०	७.१	५.७	५.७	५.८	५.७	५.४
बारा) वहातक व दळणवळण :-											
१.	रस्त्याची लांबी (नगरपालिकेच्या हद्दी- बाहेरील)	कि. मी.	२०५०	२४९५	४०६०	७१२६	७३५३	७४६१	७५९६	७९६६	८२९६
२.	दर चौ. कि. क्षेत्रामागे रस्त्याची लांबी	"	१९.६४	२३.९१	३८.७०	६७.९२	७०.१४	७१.१६	७२.५	७६.०	७९.१३
३.	दर लाख लोकसंख्येमागे रस्त्याची लांबी	"	१७४.१७	१७४.४६	२३५.०४	४१२.६२	४२५.७६	३५७.६७	३५७.४६	३६५.५८	३७२.३५
४.	एकूण र. रेल्वे मार्गाची लांबी	"	१२०	१२०	१२०	१२४	१२४	१२४	१२४	१२४	१२४
५.	पोस्ट कार्यालये	संख्या	१८५	३२५	४२४	५८०	५८४	५९१	५९८	५९९	५९८
६.	तार कार्यालये	"	उ. ना.	२८	४६	६९	७०	८२	८२	७९	६७
७.	देण्यात आलेले रेडिओ परवाने :-										
	अ) नवीन	संख्या	उ. ना.	३६५१	६१२५४	६१६७६	४६९४५	उ. ना.	उ. ना.	उ. ना.	उ. ना.
	ब) नूतनीकरण केलेले										

तक्ता क्रमांक-१५.१० (चालू)

१	२	३	४	५	६	७	८	९	१०	११	१२
तेरा) सांख्यिक विकास :-											
१) सी.पी.आय पॅटर्न विकास गट	संख्या	x	-	१७.५	१७.५	x	x	x	x	x	x
२) सरासरी विलेखित केलेली खेडी	संख्या	x	-	११७५	११७३	x	x	x	x	x	x
३) सरासरी विलेखित झालेली लोकसंख्या	आकडे हजारत	x	-	१२७९	१५३४	x	x	x	x	x	x
चौदा) स्थानिक स्वायत्त संस्था :-											
१) पंचायत समिती	संख्या	x	११	११	११	११	११	११	११	११	११
२) ग्रामपंचायती	"	५८	६९५	१०२०	११३३	११७४	११९१	११९५	११९८	१२१२	१२१२
३) नगरपालिका	"	९	९	८	८	८	८	८	८	८	८
पंधरा) संगीर्ण :-	१) बँक कार्यालये	"	२३	३२	७६	१०७	उ.ना	१२१	उ.ना.उ.ना.	१२८	

टीप :- १) उ.ना. = माहिती उपलब्ध नाही, २) x = लागू नाही, ३) xx = ५०० पेक्षा कमी ४) १९८२ पासून पुढील वर्षाकरिता काढलेले काही बाबीचे १ लाख अथवा १ हजार लोकसंख्येमागे प्रमाण हे संबंधीत वर्षाच्या अंदाजित लोकसंख्येवर आधारित आहे.

५) १९८१-८२ पासूनची शेती व जलसिंचनाची माहिती अस्थायी स्वस्माची आहे.

६) बाब ४ उपबाब २ व ३ ची स्तंभ ४ ते ६ ची माहिती पशुगणानेप्रमाणे असून ती सिंचनाकरिता वापरलेल्या विद्युत व डिझेल पंपांची आहे तर स्तंभ ७ पासून पुढील माहिती झूत व पिके अहवालातून घेतली आहे.

आधार :- जिल्हा सांख्यिकी कार्यालय, अर्थ व सांख्यिकी संचालनालय, सातारा.