

सिंचाई और बिजली की नई योजनाएं—भारतवर्ष

१९५४



सत्यमेव जयते

ऋत्रीय सिंचाई व विद्युत मण्डल

प्रिय माला

दूसरा संस्करण

पुष्प संख्या ३

ERRATA

कृपया पृष्ठ (1V) की उपरोक्त द्वितीय पक्ति के आरम्भ में रिक्त स्थान पर “ने” तथा पृष्ठ ३ की अंतिम पक्ति में “जनतास—भी” के स्थान पर “जनता—सभी” पढ़िये ।

इस की प्रतियाँ “मैनेजर आफ पब्लिकेशन्स, सिविल लाइन्स देहली” से मूल्य पर प्राप्त हो सकती हैं ।

विषय सूची

प्राक्कथन	(ii)
भारत के शक्ति-गर्भित ससाधन	१
उच्च प्राथमिकता प्राप्त योजनाएँ	३
नयी योजनाओं का स्वरूप	४
प्रथम पंचवर्षीय योजनान्तर्गत प्रकल्प	४
प्रकल्प जिनका निर्माण हो रहा है-१९५४ :				
आन्ध्र	८
असम (आसाम)	१७
बिहार	१८
बम्बई	१९
हैदराबाद	२७
मद्रास	३३
मध्य भारत	३९
मध्य प्रदेश	४०
मैसूर	४१
उड़ीसा	४३
पेप्सू	४९
पंजाब (भारत)	४९
सौराष्ट्र	५४
त्रावनकोर और कोचीन	५६
उत्तर प्रदेश	६१
पश्चिमी बंगाल	७१
विचाराधीन प्रकल्प :				
आन्ध्र	८०
बिहार	८३
बम्बई	८४
मध्य प्रदेश	८६
मैसूर	८८
सौराष्ट्र	८८
उत्तर प्रदेश	८८
भारत में सिंचाई और शक्ति प्रकल्पों के आंकड़े	९१
उपयोगी ज्ञातव्य बातें	१००

प्राक्कथन

दूसरा सस्करण

हमारे देश के अन्दर जिन नदी-घाटी प्रकल्पों का सूत्रपात किया गया है, उनका देश के आर्थिक और सामाजिक विकास में कितना महान् योगदान रहेगा, इसे सभी अनुभव करते हैं। देश की बढ़ती हुई जनसंख्या के लिए खाद्यान्न की पूर्ति करने और यहाँ के प्रगतिशील औद्योगीकरण के निमित्त विद्युत शक्ति की सुविधाएँ प्रदान करने के लिए अविध्य में राष्ट्र की आशाओं का केन्द्र ये ही प्रकल्प बने हुए हैं। हमारा राष्ट्र इन प्रकल्पों के सफलतापूर्वक सम्पन्न होने की बाट जोह रहा है, जिससे सूखे पड़े हुए बड़े-बड़े भू-भाग सहलहाती सुनहरी फसलों की शस्य-श्यामला भूमि के रूप में परिवर्तित हो जायँ और सस्ती बिजली की सुविधा से देश में औद्योगीकरण का महान् कार्य सफल हो सके।

इस पुस्तिका में उन नदी-घाटी प्रकल्पों का परिचय संक्षेप में कराया गया है जिन पर अभी काम चल रहा है, अथवा जो हाल ही में पूरे हो चुके हैं या जिन पर अभी विचार किया जा रहा है। हिन्दी में इस लोकप्रिय पुस्तिका का प्रथम सस्करण १९४८ में प्रकाशित हुआ था और यह सस्करण सिंचाई और बिजली के प्रकल्पों की १९५३ के अन्त तक की स्थिति को बताता है।

भारत ने सिंचाई और बिजली के चालू प्रकल्पों को क्रियान्वित करने और नवीन प्रकल्पों का आयोजन करने में सन् १९५० से बड़ी प्रगति की है। पुस्तिका के इस संशोधित और परिवर्धित सस्करण का उद्देश्य जनता को नदी-घाटी-विकास के क्षेत्र में केन्द्रीय और राज्य सरकारों की प्रगति से परिचित रखना है।

अंग्रेजी पुस्तिका का यह हिन्दी अनुबाब श्री ब्रजमोहन लाल, रिटायर्ड चीफ इंजीनियर, पंजाब पी. डब्लू. डी. की देख-रेख में तैयार किया गया है और केन्द्रीय सिंचाई व विद्युत मंडल उनके इस सहयोग के लिए उनका बहुत अनुगृहीत है।

आशा है कि इस पुस्तिका द्वारा भारत के आर्थिक विकास में महत्वपूर्ण योग देने वाली विविध योजनाओं के सम्बन्ध में अधिक जानकारों प्राप्त करने की जनता की मांग पूरी हो सकेगी।

मोतीलाल अग्रवाल,

मंत्री,

केन्द्रीय सिंचाई व विद्युत मंडल •

नई देहली,
मार्च १९५५

प्राक्कथन

पहला संस्करण

सन् १९४७ में केन्द्रीय सिंचाई मंडल (Central Board of Irrigation) अंग्रेजी में एक लोक-प्रिय पुस्तकमाला निकालना आरम्भ किया था। मण्डल की उस समय यह इच्छा थी कि अंग्रेजी जानने वाले लोगों को सिंचाई और जल-विजली विभागों के काम की एक हल्की भलक बोल चाल की भाषा में दे दी जाय, जिससे उनका ध्यान इन विषयों की ओर आकर्षित हो।

मण्डल को इस काम में आशा से बढ़कर सफलता हुई और पुस्तकमाला के कई पुष्पों का दूसरा संस्करण शीघ्र ही निकालना पड़ा।

सन् १९४८ में कई महानुभावों ने इस माला को मुख्य भारतीय भाषाओं में भी निकालने की सम्मति दी। उनका विचार था कि अंग्रेजी न जानने वाले लोगों को भी इन विषयों का परिचय करा देना चाहिये। अनुवाद का काम हाथ में लेते ही सबसे बड़ी मुश्किल यह दिखाई दी कि सिंचाई और जल-विजली सम्बन्धी अंग्रेजी शब्दों के लिए हिन्दी कोष में ठीक ठीक शब्द ही नहीं मिलते थे। आचार्य (Doctor) रघुवीर जी के सहयोग से पहले तो कोई ३०० अंग्रेजी शब्दों को जिनका इस पुस्तिका में प्रयोग किया गया है हिन्दी रूप दिया गया और फिर उन्हीं की देख-रेख में इस पुस्तिका का पूरा अनुवाद हुआ। इस कृपा के लिये मण्डल आचार्य रघुवीर जी का अतीव आभारी है।

अनुवाद पूरा हो जाने पर यह विचार हुआ कि यदि इसे सिंचाई विभाग का कोई अधिकारी भी परख ले तो अच्छा हो। यह काम पूर्वी पंजाब के सिंचाई अनुवेषण-संस्था (Irrigation Research Institute) के गणितज्ञ आचार्य जयकृष्ण मसहोत्रा को सौंपा गया। जिन्होंने भाषा को भाव के अनुरूप बनाने पर और शब्दों की व्युत्पत्ति पर विशेष ध्यान दिया।

अन्त में लेखक ने अपनी सहधर्मिणी श्रीमती गुलाटी की सहायता से अनुवाद की हस्तलिपि का सशोधन और पुनः संपादन किया। सन् १९४८ में मण्डल के वार्षिक अधिवेशन में निर्णय हुआ कि अनुवाद में हिन्दी के ऐसे शब्द होने चाहिये जो अंग्रेजी शब्दों के भावों को ठीक-ठीक व्यक्त कर सकें। और जब तक हिन्दी शब्द लोक-प्रिय न हो जाएं, तब तक अंग्रेजी और हिन्दी शब्दों को साथ-साथ काम में लाया जाये।

अनुवाद में कुछ अनूचित समय लग जाने से इस पुस्तक में दी हुई कई योजनाओं में कुछ परिवर्तन हो गया है। पर क्योंकि इस अनुवाद पर आगे ही पर्याप्त श्रम हो चुका है,

(v)

इसलिए इसे अब इन परिवर्तनों का समावेश किये बिना ही छपाया जा रहा है । आशा है इस पुस्तिका से पाठकों की जिज्ञासा जागृत होगी और उन्हें अपने देश की जल-संपत्ति सम्बन्धी विषयों के अधिक जानकारी प्राप्त करने की प्रेरणा होगी । उन्हें सिंचाई और जल-बिजली सम्बन्धी शब्दों और भावों का भी कुछ परिचय हो जाएगा । जिन्हें यहाँ एक भारतीय भाषा में पहले पहले प्रयोग किया जा रहा है ।

शिमला,
मार्च १९४९

निरंजनदास गुलाटी,
मंत्री,
केंद्रीय सिंचाई मण्डल ।



सिंचाई और विजली की नई योजनाएं—१९५४

भारत के शक्ति-गर्भित संसाधन

भारतवर्ष का यह परम सौभाग्य है कि वह विपुल जनशक्ति, जल शक्ति और भू-सम्पदा से सम्पन्न रहा है। इन्हीं के द्वारा किसी देश की बुनियादी धन-सम्पदा का निर्माण होता है। हमारे देश में यह प्रचुर परिमाण में विद्यमान है। इन संसाधनों को सुगठित और सत्तुलित अर्थ व्यवस्था के लिए हम कहीं तक उपयोग कर लेते हैं, यह बात देश की भौतिक उन्नति और खुशहाली की कसौटी बन जाती है और कितनी मात्रा में ये संसाधन अभी बिना उपयोग में आए रह गये हैं, यह विचार हमें इन संसाधनों के विधिवत् विकास करने की ओर प्रेरित और प्रवृत्त करता है।

भारतवर्ष में सिंचाई का काम अत्यन्त प्राचीन काल से होता रहा है। समय के साथ इस कला में जो उन्नति और विकास होता रहा, उसके सुपरिणाम स्वरूप आज हम देश के अन्दर सिंचाई के क्षेत्र में ससार की भव्यतम योजनाओं को विकसित और क्रियान्वित होते देख रहे हैं। सिंचाई के क्षेत्र में यह निर्माण-कार्य उत्तर भारत के उपजाऊ मैदान में तथा दक्षिण भारत की पथरीली भूमि में गत सौ वर्षों से किया जा रहा है। सिंचाई-विभाग के इंजीनियरों ने इस क्षेत्र में जो महान् कार्य किए हैं, उनका सक्षिप्त विवरण पुस्तकमाला की प्रथम पुस्तिका द्वारा प्राप्त किया जा सकता है।

सिंचाई के क्षेत्र में भारत ने ससार का नेतृत्व किया है। यहाँ प्रतिवर्ष ५२ लाख एकड़ भूमि को सिंचाई की जाती है। किन्तु इसके बावजूब भी इस विशाल देश की जनसंख्या में अपार वृद्धि होने के कारण गत [कई वर्षों से खाद्यान्न की पंदावार सरकार के लिए बड़ी चिन्ता का विषय बन गया है। पिछले कई वर्षों में हमारे देश को करोड़ों रुपयों का खाद्यान्न विदेशों से मगाना पड़ा है, जिससे देश में से बहुत सा रुपया बाहर चला गया है और यहाँ के सीमित धन-साधनों पर बड़ा बोझ पड़ा। किन्तु अब यह बड़े सन्तोष की बात है कि सरकार और जनता के सयुक्त प्रयत्नों से अन्न-संकट टल गया है और इस क्षेत्र में आत्म-निर्भर होने की स्थिति प्राप्ति हुई है। लेकिन, फिर भी, इस विशाल देश में अभी कहीं कहीं प्राकृतिक संकट आते रहने तथा देश की जनसंख्या में तेजी से वृद्धि होने के कारण यह आवश्यक है कि नए क्षेत्रों में भी सिंचाई के साधन और सुविधाओं का विस्तार किया जाय, जिससे खाद्यान्न का उत्पादन बढ़ सके।

मोटे तौर पर यह अनुमान किया जाता है कि देश की नदियों में प्राप्त कुल १३,५०० लाख एकड़-फुट जलराशि का लगभग ६ प्रतिशत ही अब तक उपयोग में लाया जा सका है। शेष जल व्यर्थ ही समुद्र की ओर बह जाता है, और कभी-कभी यही जल भयकर बाढ़ का रूप धारण कर लोगों की जान-माल को, अपार क्षति पहुँचाता हुआ फसलों को नष्ट-भ्रष्ट कर देता है।

भारतवर्ष में कुल ८१०८ लाख एकड़ भू-क्षेत्र है, जिसमें से ३६५० लाख एकड़ भूमि में खेती हो सकती है और २००० लाख एकड़ भूमि का वर्गीकरण होना अभी बाकी है। हमारे यहाँ प्रतिवर्ष खेती में लाई जाने वाली जमीन का क्षेत्रफल कुल २६६० लाख एकड़ है, जिसमें से केवल ५२० लाख एकड़ के लगभग भूमि को सिंचाई की सुविधाएं सुलभ हैं। इस प्रकार सिंचाई का सुविधा-प्राप्त भू-क्षेत्र समस्त खेती योग्य भूमि का केवल १४.४ प्रतिशत भाग ही है। देश के विभिन्न भागों में बड़े-बड़े बजर भू-भाग व्यर्थ ही पड़े हैं, और जिन भू-क्षेत्रों में खेती की जाती है, वहाँ सिंचाई की सुविधाएं प्राप्त न होने के कारण फसलें खराब और कम पैदा होती हैं।*

जल-ससाधनों के समुचित विकास की दशा में अधिक उत्साहित होकर काम करने के लिए यह बात किंचित सन्तोष के साथ कही जा सकती है कि भारतवर्ष इस दशा में ससार के अन्य उन्नत देशों के साथ चलने का प्रयत्न कर रहा है और अब वह औद्योगीकरण-युग के द्वार पर भी पहुँच चुका है। इस समय देश के अन्दर बड़े-बड़े उद्योग-धन्धे कायम करने के लिए, गृह-उद्योगों का विधिवत् विकास करने के लिए, दूर-दूर तक रेलों का आवागमन सुलभ और सम्भव करने के लिए तथा कृषि और अन्य घरेलू कार्यों के लिए सस्ती विद्युत-शक्ति की अत्यन्त आवश्यकता है।

विद्युत-शक्ति, मुख्य रूप से, कोयला, तेल और जल द्वारा उत्पन्न की जा सकती है। भारतवर्ष में अच्छे क्रिस्म के कोयले की मात्रा सीमित है और इसको भी अन्य आवश्यक और महत्वपूर्ण कार्यों के लिए सुरक्षित रखना आवश्यक है। देश के अन्दर तेल बहुत कम मात्रा में विद्यमान है। हमें विदेशों से बहुत मात्रा में खनिज तेल मंगाना पड़ता है। ऊँचे-ऊँचे पर्वतों से बहने वाली नदियों की जलराशि में सस्ती विद्युत-शक्ति उत्पन्न करने की बड़ी क्षमता और सम्भावना है। यदि जल का उपयोग विद्युत-शक्ति-उत्पादन के लिए कर लिया जाय तो कोयला अन्य महत्वपूर्ण और आवश्यक कार्यों के लिए दिया जा सकता है।

हिमालय प्रदेश तथा दक्षिण के विभिन्न स्थानों में नदियों की अपार जलराशि हमें वरदान स्वरूप प्राप्त हुई है। अनुमान किया जाता है कि भारतवर्ष में सम्भाव्य जल-शक्ति ३५० से ४०० लाख सहस्रौज (Kilowatts) है, जिसमें से अब तक केवल दस लाख से कम की क्षमता का विकास हो सका है। हमारे यहाँ जलशक्ति के विकास की:

* इस पैरे के अंक भारतीय कृषि संख्या १६४६-५० की सङ्क्षिप्त सारणियों से लिये गये हैं।

सम्भावनाएँ महान् हैं, और इस दृष्टि से देश की जनता को भविष्य में बहुत कुछ लाभ प्राप्त कर सकने की आशा है।

विगत समय में भारतवर्ष के अन्दर नौतरण (Navigation) एक बड़े पैमाने पर होता था। किन्तु रेल-यातायात की शुरुआत के कारण अब इसका अधिक प्रयोग नहीं किया जाता। नौतरण के लिए जो निर्माण-कार्य किये गए थे, उनका इस मतलब के लिए बहुत ही कम प्रयोग हुआ है। सिंचाई के विस्तार के कारण शीत ऋतु में नदियों में बहने वाला सारा जल नहरों के लिए काम में ले लिया गया, जिससे नदियों में सफलतापूर्वक नौतरण के लिए जल नहीं रह गया। यह पहले बताया गया है, नदियों में जल फिर भी बहुत काफी मात्रा में विद्यमान है; लेकिन सारे साल नौतरण को चालू रखने के लिए जल का विधिवत् नियंत्रण करना पड़ेगा।

उपर्युक्त बातों से यह स्पष्ट हो जाना चाहिये कि हमारे देश में सिंचाई, विद्युत-शक्ति, नौतरण तथा ऐसे ही अन्य लाभदायक कार्यों के लिए काम में न लाए गये जल को उपयोग करने की सम्भावनाएँ महान् हैं। जैसा कि बताया जा चुका है, हमारी नदियों की सदा-प्रवाह (Perennial supplies) जलराशि का उपयोग सिंचाई की अनुपम, शानदार और ऐतिहासिक योजनाओं—जैसे उत्तर भारत में अरब बारी बुझाब, सरहिन्द, पश्चिमी यमुना एवं अरब और लोअर गंगा की नहरों तथा दक्षिण में गोदावरी और कृष्णा डेल्टा नहरों द्वारा हो रहा है। सिंचाई और बिजली के जो काम छोटे-बड़े पैमानों पर आज हमारे देश के अन्दर किए जा रहे हैं, उनसे पाठकों का परिचय कराना ही इस पुस्तिका का उद्देश्य है।

उच्च प्राथमिकता प्राप्त योजनाएँ

इसमें सन्देह नहीं कि विकास की समस्त योजनाओं में सिंचाई और सस्ती जल-विद्युत-शक्ति उत्पन्न करने के प्रकल्प अत्यन्त महत्वपूर्ण हैं। इनके बन जाने पर देश में प्रति व्यक्ति उत्पादन (Production per capita) में वृद्धि होने से देशवासियों का जीवन-स्तर ऊँचा उठेगा। इसलिए अपनी अपार जल-शक्ति के समृद्ध और विधिवत् उपयोग की विधा में प्रयत्न करना हमारा प्रथम कर्तव्य होना चाहिये। विकास के उन बहुत से छोटे-छोटे कार्यों में जिन्हें ऊँची प्राथमिकता दी गयी है, सिंचाई के लिए नल-कूपों, पुराने तालाबों की सफाई और नए तालाबों का निर्माण, वर्तमान सिंचाई साधनों का विस्तार, गरमियों के मौसम में अतिरिक्त जल देना, नए कूप खोदना, कृषि का आधुनिककरण करना तथा बंजर भूमि को खेती योग्य बनाना आदि कार्य शामिल हैं।

सत्काल महत्व के कार्यों में उन्नति और प्रगति होती रहे, इस उद्देश्य से भारत सरकार ने एक योजना आयोग (Planning Commission) की स्थापना की है, जो विभिन्न विकास-कार्यों में समन्वय स्थापित करने का काम करता है, साथ ही देश की उन्नति के लिए जन, धन, बल का ध्यान रखते हुये नवीन योजनाओं को बनाता है। योजना आयोग, सरकार और जनतास—भी हमारे बड़े-बड़े नवी घाटी प्रकल्पों पर विशेष रूप से ध्यान दे रहे हैं

और इन प्रकल्पों के निर्माण के निमित्त प्राप्त संसाधनों का ध्यान रखते हुए इन्हें क्रियान्वित करने की उच्च प्राथमिकता दी जा रही है।

नयी योजनाओं का स्वरूप

पुराने समय में सिंचाई की जितनी योजनाएँ बनायी गयीं, चाहे वे नहरें ही, तात्काल हों या कूप हों, उनसे सभी परिचित हैं। किन्तु वर्तमान काल में बहुत सी नयी योजनाओं का स्वरूप अधिक विस्तृत और आशाप्रद आधार पर बनाया जा रहा है। नदियों के सदा प्रवाह का अधिकांश जल तो काम में ले लिया जाता है और बहुत ही कम काम में लाये जाने योग्य जल क्षेप रह जाता है। इसलिए अधिकतर योजनाएँ जो आज बनाई जा रही हैं उनके लिए वे बरसाती पानी को सग्रह करके काम में लाने पर अवलम्बित हैं। खेती की सिंचाई करने, जल-विद्युत-शक्ति का उत्पादन करने, बाढ़ों को वश में करने, नौकाएँ चलाने, मछली पालने, भू-संरक्षण करने और मनोरंजन की सुविधाएँ उपस्थित करने के लिए बहुमुखी और बहु-उद्देशीय योजनाएँ तैयार की जा रही हैं।

नदियों के बड़े-बड़े कामों (Works) के समीप, जहाँ दूर-दूर तक फैला हुआ जलाशय मनोरम वृक्ष उपस्थित करता है, लोगों के मनोरंजन के लिये स्थान बनाए जा सकते हैं। सामने के पृष्ठ पर "मद्रास के मंदूर बाघ" का चित्र है। यह इसका एक अच्छा उदाहरण है।

प्रथम पंचवर्षीय योजनान्तर्गत प्रकल्प

प्रथम पंचवर्षीय योजना के अन्तर्गत मुख्य रूप से वे प्रकल्प शामिल किए गये हैं जो पहले से ही चल रहे थे, जिनके ऊपर बहुत सा धन पहले ही व्यय किया जा चुका है और अब जिनसे जल्दी ही अतिरिक्त साधन पंदा करने में सहायता प्राप्त होने की आशा की जा सकती है। बड़े-बड़े बहुप्रयोजनीय प्रकल्पों को इस क्रम से रखा गया है कि उनसे सिंचाई का काम जल्दी ही लिया जा सके। सिंचाई और बिजली के जिन समस्त प्रकल्पों पर काम हो रहा है, उन पर प्रथम पांच वर्षों में ५१८ करोड़ रुपया खर्च होना है और मार्च १९५१ तक १५३ करोड़ रुपया खर्च हो भी चुका था। अगले दो वर्षों में २०६ करोड़ रुपया खर्च होना था, उसमें से १९५१-५३ में १९० करोड़ रुपया खर्च हो चुका है। इसलिए जहाँ तक खर्च की बात है इन प्रकल्पों की प्रगति सन्तोषजनक कही जा सकती है।

इन प्रकल्पों से होने वाले लाभों के विषय में तो यही कहा जा सकता है कि असली लाभ तो इन सबके पूरे हो जाने पर, बल्कि उसके कुछ समय बाद, इनका सम्पूर्ण विकास हो जाने पर ही, प्राप्त हो सकेगा। लेकिन फिर भी यह सन्तोष की बात है कि १९५२-५३ के जो लक्ष्य निश्चित किए गए थे वे भली प्रकार से पूरे हो गये हैं। सन् १९५२-५३ तक २३६,००० सहस्रौज (kW) बिजली पंदा करने के हेतु यत्रादि लगाए जाने का इरादा था किन्तु इस अवधि में लक्ष्य से अधिक ही ३१५,००० सहस्रौज बिजली बनाने लायक यत्र

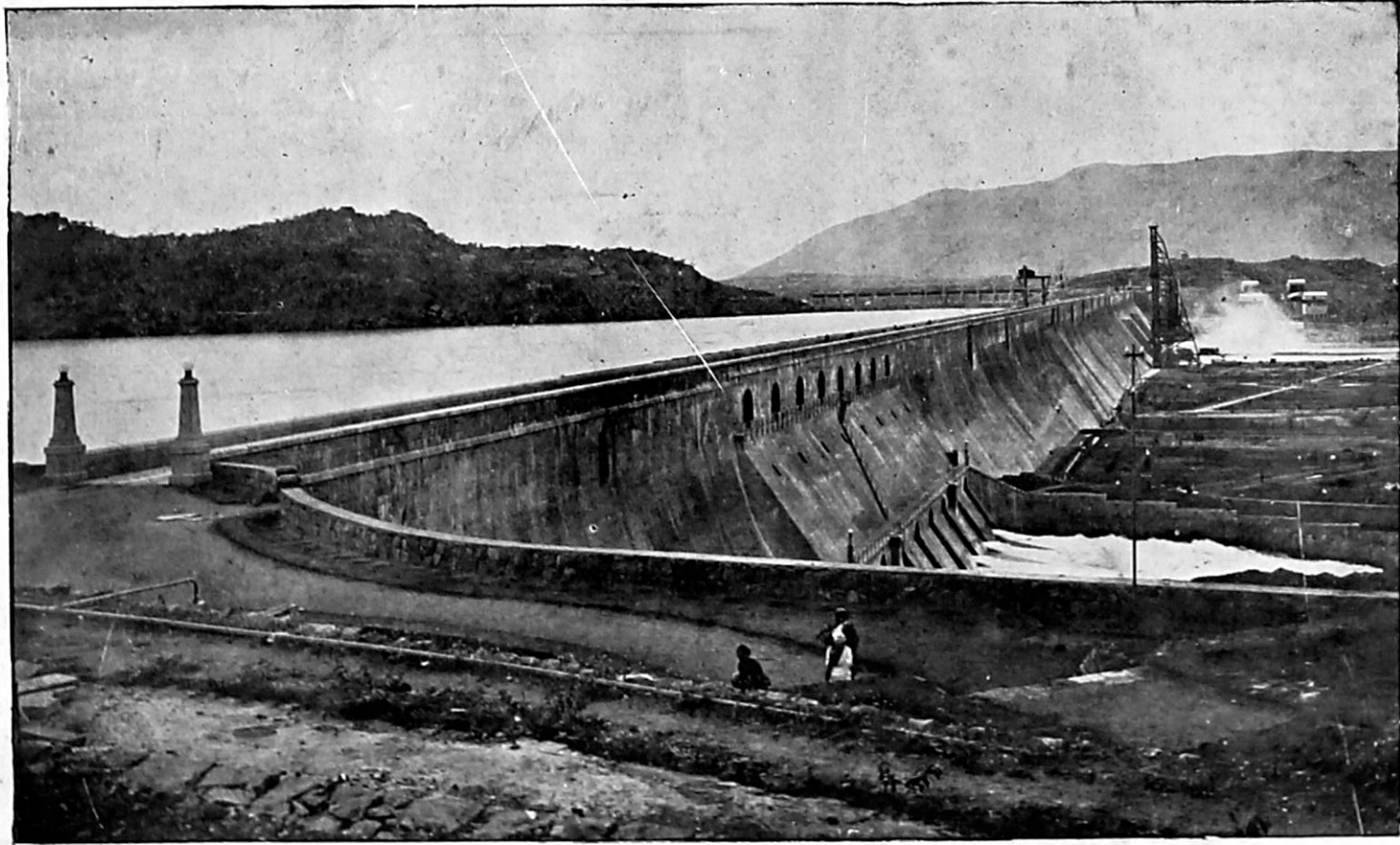

मद्रास में कावेरी नदी पर मेट्टूर बांध । बांध से बने जलागार का क्षेत्रफल ६० वर्ग मील है । निकट भविष्य में भारतवर्ष में ऐसे कितने ही तीर्थस्थान हो जायेंगे ।

सगाये जा चुके हैं। इसमें से ५०,००० सहस्रौज बिजली बामोदर-घाटी-कॉरपोरेशन के बोकारो-बिजली-केन्द्र में पैदा की जायगी। सिंचाई की दिशा में सन् १९५२-५३ तक १८६ लाख एकड़ भूमि में सिंचाई करने का लक्ष्य रखा गया था। इसमें से प्राप्त सूचनाओं के अनुसार (जो अभी पूरी नहीं हैं) १४.२ लाख एकड़ भूमि में सिंचाई होनी आरम्भ हो चुकी है। पंजाब और उत्तर प्रदेश ने इस दिशा में आशा और अनुमान से कुछ अधिक कार्य सम्पन्न किया है, किन्तु बिहार, मद्रास, राजस्थान और बामोदर-घाटी-योजना का काम कुछ पिछड़ा गया है।

जो प्रकल्प अभी निर्मित हो रहे हैं, उनका विस्तार से आगे परिचय कराया जायगा और जो प्रकल्प निकट भविष्य में क्रियान्वित किये जाने के लिए विचाराधीन हैं, उनकी भी संक्षिप्त चर्चा यहाँ की जायगी।

प्रकल्प जिनका निर्माण हो रहा है-१९५४

आन्ध्र

तुंगभद्रा प्रकल्प*

तुंगभद्रा प्रकल्प का निर्माण-कार्य फरवरी सन् १९४५ से आरम्भ हो गया था, किन्तु कतिपय राजनीतिक कारणों से सन् १९४६ के आरम्भ होने तक यहां का कार्य अबाध रूप से नहीं चल सका; काम में कोई न कोई बाधा आती रही। तुंगभद्रा प्रकल्प को मद्रास और हैदराबाद राज्य ने मिलकर आरम्भ किया था और १ अक्टूबर सन् १९५३ तक, जब कि नवीन आन्ध्र राज्य का उद्घाटन हुआ, उक्त दोनों राज्य ही इस प्रकल्प को चलाते रहे। आन्ध्र राज्य के बन जाने पर भारत सरकार ने इस प्रकल्प के लिए एक नियंत्रण-मण्डल बना दिया, जिसमें मद्रास, हैदराबाद और आन्ध्र राज्य के संचार्ड, विजली-विभाग के चीफ इंजीनियर सदस्य और केन्द्रीय जल-विद्युत-शक्ति-आयोग के अध्यक्ष महोदय इस बोर्ड के अध्यक्ष बनाए गये। प्रकल्प के शेष कार्य को सफलतापूर्वक संचालित और समाप्त करने की जिम्मेदारी इसी बोर्ड को सौंप दी गई।

आन्ध्र के बेलारी जिले में मल्लापुरम् के समीप कृष्णा नदी की सहायक नदी तुंगभद्रा बहती है। तुंगभद्रा प्रकल्प का उद्देश्य इस नदी के जल को लाभदायक कार्यों के लिये उपयोग करना है। इस प्रकल्प के अन्तर्गत नदी के ऊपर एक बांध बनाया गया है और यहाँ से दो नहरें नदी के दोनों ओर से निकाली गयी हैं। बांध के स्थान पर नदी की धरित्र (Catchment area) १०८०० वर्ग मील है और ६३६ लाख एकड़ फुट जल औसतन प्रतिवर्ष-प्रवाहित होता है।

मुख्य बांध जो भारत का सबसे बड़ा पत्थर का बांध (Stone masonry dam) है, गहरी से गहरी नींव के स्थान पर १६० फुट ऊंचा है और सरल बोझ बांध (Straight gravity type) के ढग का है। इसकी लम्बाई ५६४२ फुट है। इसके मध्य में वीतवीरक (Spillway) है, जिसकी माप २३०० फुट है। वीतवीरक (Spillway) के ऊपर उठने वाले ३३ जलद्वार बचाये गये हैं। प्रत्येक द्वार ६० फुट लम्बा और २० फुट ऊंचा है। बायीं ओर दो काठी (Saddles) हैं, जिनमें से एक को ४५० फुट लम्बे मिट्टी के बांध द्वारा बन्द कर दिया गया है तथा दूसरे को १५५० फुट लम्बे सयुक्त बांध (Composite dam) द्वारा बन्द किया गया है। वीतवीरक अंश (Spillway section) सीमेंट के

* हैदराबाद के अन्तर्गत तुंगभद्रा-योजना का हाल और अधिक दिया गया है।



3

तुङ्गभद्रा बांध और उससे सम्बन्धित निर्माण का दृश्य ।

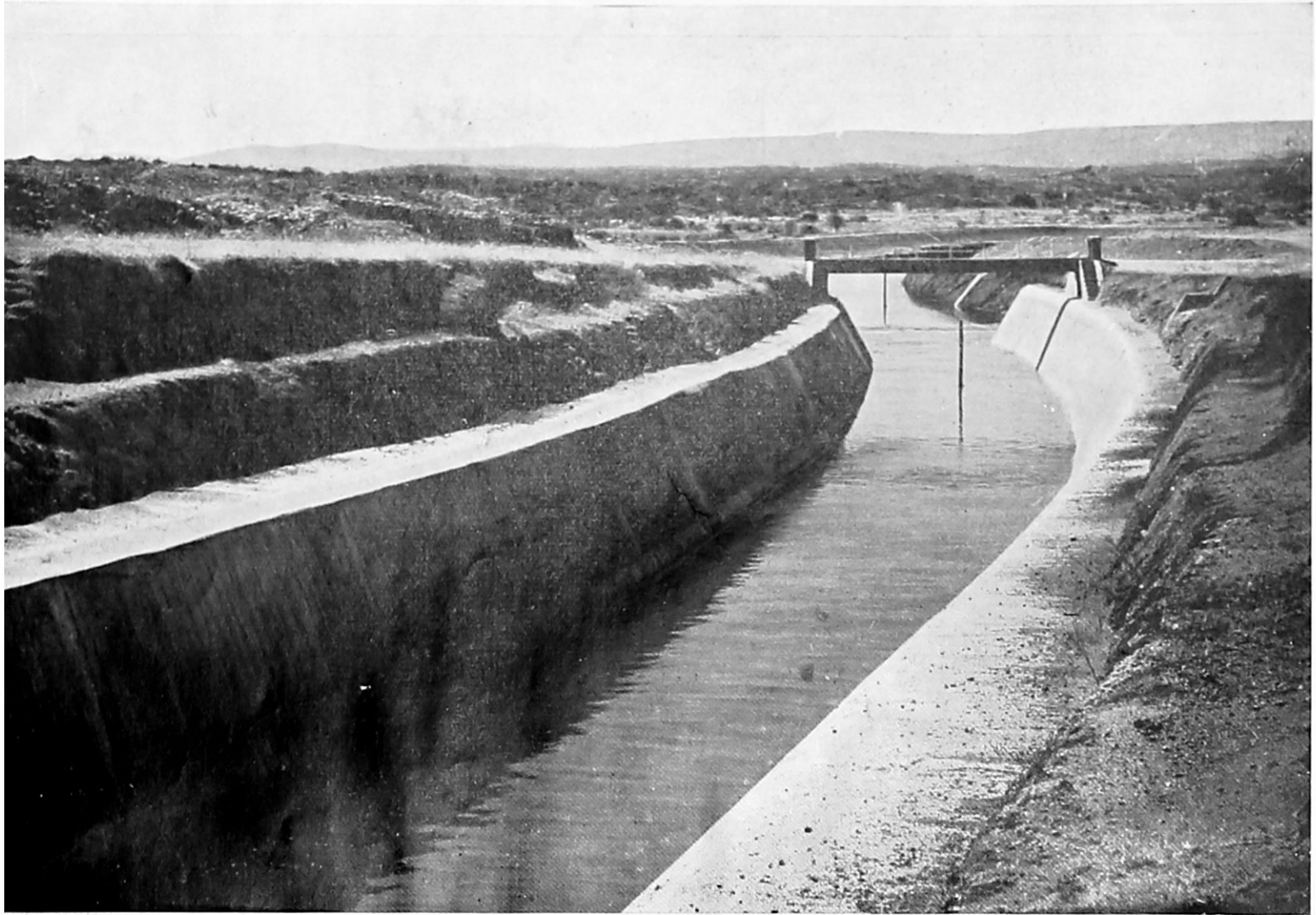

तुङ्गभद्रा बांध योजना—मील ११-२-० पर अस्तर की हुई शक्ति नहर ।

मसाले से बिना गढ़े पत्थर (Rubble) से बनाया गया है। सीमेंट में २० प्रतिशत सुर्खी मिलाई गई है। प्रतिस्टम्भ (Abutment) चूना-सुर्खी से बनाया गया है। प्रारम्भ में यहाँ के जलागार की सकल धारिता (Gross capacity) ११,३१,२६० लाख घन फुट है। लेकिन यह बाँध इस रूप में बनाया गया है कि भविष्य में इसे ५ फुट और ऊँचा किया जा सके जिससे यहाँ की धारिता (Capacity) १३,२५,५६० घन फुट हो जायेगी।

बाध के नीचे बने शक्ति घर (Power house) से निकलने वाले जल की प्रपात (Tail race) ही मुख्य नहर के प्रथम भाग का प्रारम्भ-स्थल है। यह भाग (Section) जो १४ मील लम्बा है, शक्ति नहर (Power canal) कहलाता है और इसकी प्रारम्भिक धारिता (Initial capacity) २५०० विघट (Cusecs) है और अन्त तक, जहाँ ११० फुट की ऊँचाई से शक्ति पैदा करने के लिए पानी गिराया जाता है, इतनी ही धारिता रहती है। चौदहवें मील पर शिरोधि (Fore-bay) है, जहाँ से शक्ति नहर का जल बड़े-बड़े लोहे के नलों द्वारा ले जाया जाता है और डायनमो चलाने के लिए ११० फुट की ऊँचाई से गिराया जाता है। बाद में यही जल नियंत्रित होकर गुन्डलाकरी-घाटी में चला जाता है। यहाँ से घाटी में एक चिनाई का वार और एक नियत्रक (Regulator) बनाकर एक नहर निकाली गयी है, जो २५००००^१ एकड़ नम और सूखी जमीन की सिंचाई करती है। यह नहर २४० मील लम्बी है और इसकी प्रारम्भिक धारिता (Initial capacity) १८०० विघट है। शक्ति-सयंत्र (Power plant) से आता हुआ शेष ७०० विघट जल एक नियत्रक (Regulator) द्वारा मुख्य नदी में मिला दिया जाता है। क्योंकि कृष्णा-घाटी में ३०० मील नीचे कुछ लोगों का इस पानी के ऊपर सिंचाई का हक है, इस लिए साल के कुछ हिस्से के लिए यह जल सिंचाई के लिए छोड़ दिया जाता है। इस नहर का प्रारम्भ भाग (Head reach) बड़ा ही दुर्गम पहाड़ी इलाकों में होकर गुजरता है और ऊँची चट्टानों (Rocky spurs) को पार करता है। दो प्रेनाइट की चट्टानों को ५५ फुट की गहराई तक काटना पड़ा है। इस कटाव में से निकल कर नहर ऊँचे-ऊँचे भरावों (Embankments), जो कहीं-कहीं ५० फुट तक ऊँचे हैं, पर प्रवाहित होती है और फिर पहाड़ी ढालों में लगभग एक मील तक बहती है। इस भाग में नहर दो जल सेतुओं (Aqueducts) द्वारा दो गहरी घाटियों को पार करती है और अन्त में यह नहर एक पहाड़ी को ११७० फुट लम्बी सुरंग द्वारा चौरती हुई मैदानों में आकर निकलती है।

जिन दो प्रबलित कंकरीट के जल सेतुओं (Reinforced concrete aqueducts) की बात ऊपर कही गयी है, उनमें से एक चट्टान के ऊपर सड़े किए हुए प्रबलित कंकरीट के स्तम्भों पर ले जाया गया है और दूसरा १३१ फुट लम्बे पूर्व बुद्धित कंकरीट की खुली जाली का ढाट की चार कठियों पर बनाया गया है। सुरंग वाला अंश (Tunnel section) घोड़े की नाल के आकार का है। बीच में यह १७ फुट ३ इंच ऊँचा है और उस पर सीमेंट-कंकरीट से अस्तर कर दिया गया है।

नहर पर सबसे अधिक महत्वपूर्ण कार्य ८० वें मील पर हंगारी नदी पर बनाया

गया जल सेतु (Aqueduct) है। यह २२८७ फुट लम्बा है और इसके अन्दर ५८ नदी द्वार (River-vents) हैं जो प्रत्येक ३५ फुट के हैं। नहर १२ फुट लम्बी और ६ फुट ३ इंच चौड़ी दो प्रबलित कंकरीट की नालियों (Reinforced concrete troughs) में होकर ले जायी जाती है। एक नाली के ऊपर १४ फुट चौड़ी सड़क बनाई गई है।

सन् १९५३ के अन्त तक बांध में पत्थर का काम लगभग समाप्त हो चुका था, और नहरों का भी ८० प्रतिशत से अधिक पूरा हो चुका था। सिंचाई के लिए पानी जुलाई १९५३ में छोड़ा दिया गया था। जिस समय मद्रास राज्य अविभाजित था उस समय इसपर लागत का अनुमान २१.५ करोड़ रुपये किया जाता था।

यद्यपि इस प्रकल्प का मुख्य उद्देश्य सिंचाई है तथापि जलाशय के जल से यहाँ बिजली भी पैदा की जायगी। दाहिनी ओर बांध में शीर्ष (Head) ६० फुट और नहर के चौवहवें मील की समाप्ति पर ११० फुट है। इन शीर्षों (Heads) पर सिंचाई के पानी से जल-विद्युत पैदा करने का काम लिया जा रहा है। इन दोनों शक्ति घरों (Power houses) पर ४५००० सहस्रौज (kW) बिजली पैदा करने लायक शक्ति सयंत्र (Power plants) लगे हैं।

यह योजना लगभग समाप्त हो चुकी है। सिंचाई के लिए भूमि के विकास का कार्य लगभग १० वर्षों में समाप्त हो सकेगा।

मचकुण्ड जल-विद्युत प्रकल्प

मचकुण्ड जल-विद्युत प्रकल्प सन् १९४७ में प्रारम्भ किया गया था। आन्ध्र और उड़ीसा राज्यों की सीमा पर विशालपट्टनम् जिले में, मचकुण्ड नदी के जल द्वारा डुडमा प्रपात पर, जहाँ ८४० फुट का शीर्ष है, जल-विद्युत उत्पन्न करना इस योजना का उद्देश्य है। इस स्थान पर एक लाख सहस्रौज (kW) बिजली पैदा की जा सकती है। इस प्रकल्प को प्रक्रमों (In stages) में क्रियान्वित किया जायगा।

प्रारम्भिक प्रक्रम में मचकुण्ड नदी में जलापुट नामक स्थान पर एक बांध बनाया जायगा, जिससे ६१२००० एकड़ फुट जल संचय किया जा सकेगा और १७ मील नीचे डुडमा प्रपात से १५ मील ऊपर नदी पर एक विवर्तक बांध (Diversion dam) बनाया जायगा। पहाड़ों के किनारे-किनारे एक नालीदार नहर (Flume channel) ४१३५ फुट लम्बी, एक नाली की सुरग ४२५० फुट लम्बी, एक सुरग-सरोवर-शिरोधि (Tunnel pond fore-bay), एक ३००० फुट लम्बी कम दबाव वाली (Low pressure) सुरग, एक उल्लास तटान (Surge tank) और शक्ति घर की ओर जाने वाले तीन कंधे (Penstocks) बनाये जायेंगे। प्रारम्भ में शक्ति घर में तीन जनित (Generating units) होंगे, जिनमें से प्रत्येक की १७२५० सहस्रौज (kW) धारिता होगी और अन्त में ऐसे जनित ६ हो जायेंगे। जलापुट बांध से नदी में गिराया हुआ जल विवर्तक बांध पर नाली (Flume) में डाल दिया जायगा। विवर्तक बांध से जल कुछ हिस्से में खुली कंकरीट के अस्तार वाली नाली में से और कुछ हिस्से में सुरग में से होकर ले जाया



जीप सड़क से डुडुमा प्रपात का दृश्य ।

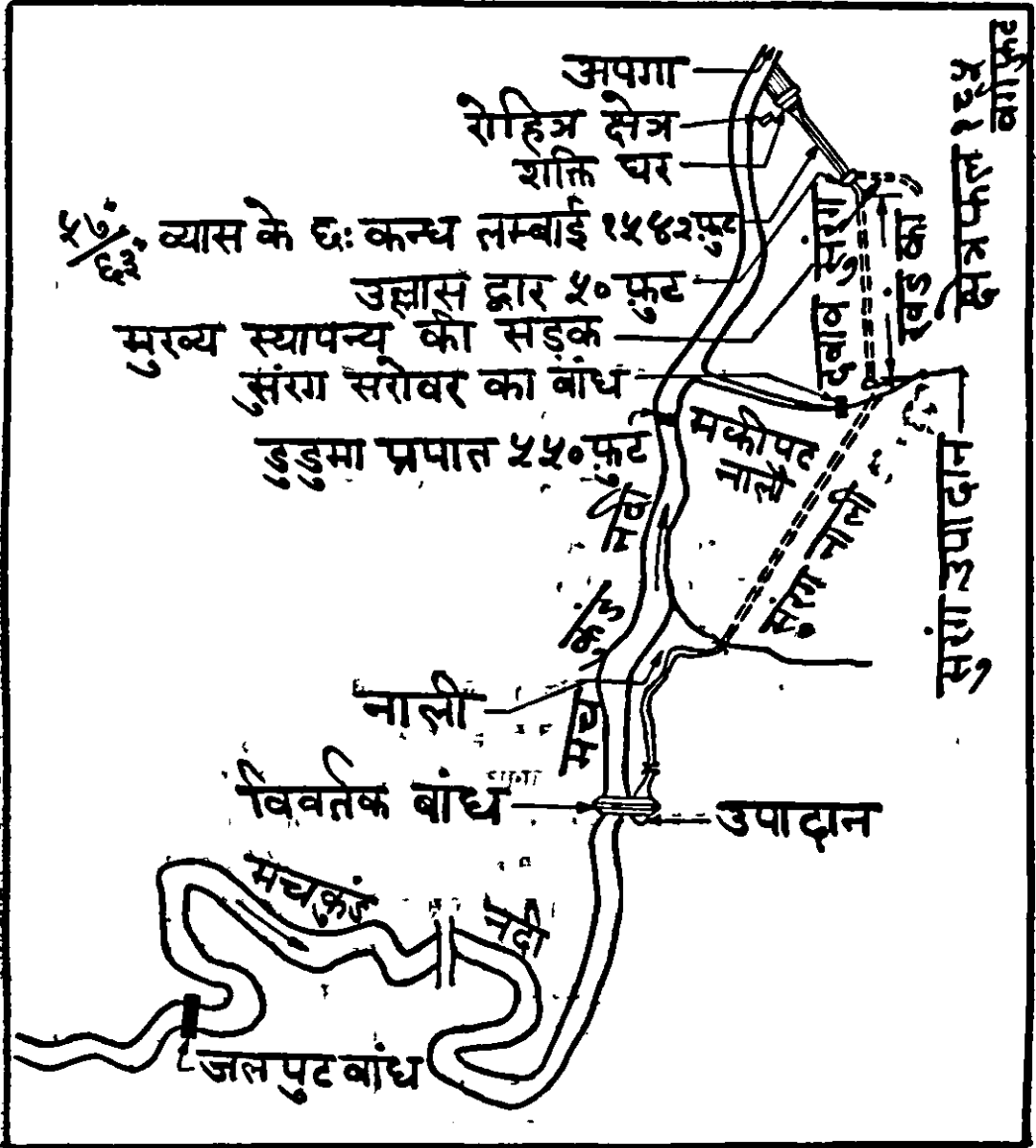

डुडुमा प्रपात और सम्बन्धित निर्माण का स्थान दिखाने वाला नक्शा ।

जायगा और मुक्कीपोत घाटी में छोड़ा जायगा। घाटी के अन्दर गहरी से गहरी तली में ४४२ फुट लम्बा और ६६ ५ फुट ऊँचा बाँध बनाकर एक नियंत्रक तालाब (Regulating pond) का निर्माण किया जायगा। सुरग सरोवर (Tunnel pond) से जल एक दबाव वाली सुरग (Pressure tunnel) द्वारा ले जाया जायगा। घोड़े के नाल के आकार की यह सुरग एक उल्लास उब्रो (Surge shaft) में, जो बिलकुल खुदाई (Excavation) में होगी जाकर समाप्त होगी। उल्लास तालाब से टुरबिनामों (Turbines) को जाने वाले कबे निकाले जायेंगे। प्रारम्भ में शक्ति घर और अन्य निर्माण कार्यों पर आने वाली लागत का अनुमान ६३०.४२ लाख रुपये लगाया गया था और जब दो एकक (Units) और बढ़ जायेंगे तो यह अनुमानित व्यय १३६१.२७ लाख रुपये बँटेंगा। वर्तमान प्रोग्राम के अनुसार प्रथम जनित्र सन् १९५५ के अन्तिम भाग में लग जायगा।

रत्लापद जलागार प्रकल्प

इस प्रकल्प द्वारा रत्लापद के समीप मन्नेरु नदी पर एक जलागार बनाया जायगा और इसके बाहिनी और से एक नहर निकाली जायगी। इस प्रकल्प पर काम १३ सितम्बर, १९५१ को प्रारम्भ हुआ था।

प्रस्तावित जलागार का स्थान कालीगिरी बँलोतिपालन सडक के १६/२ और १६/४ मील के बीच में नदी को पार करने के स्थल से कुछ नीचे है, और कन्डुपुर नगर के दक्षिण पश्चिम में २२ मील की दूरी पर है। जलागार में एक मिट्टी का ७२५ फुट लम्बा बाँध है और ५६० फुट लम्बा पत्थर का सनियंत्र युक्त पुल (Regulator-cum-bridge) है और पार्श्व की ओर मिट्टी के बाँध के साथ में ही एक वीतवीरक (Spillway) है। बाँध की मस्तकीय लम्बाई (Crest length) एक सिरे से दूसरे सिरे तक ६६०८ फुट अर्थात् दो मील से कुछ ही कम है। गहरी से गहरी नींव के स्थल पर बाँध की ऊँचाई ६५ फुट है। सनियंत्र ६६,६३० विघट (Cusecs) जल छोड़ सकेगा और इसमें ४० फुट × १५ फुट के १२ उठने वाले फाटक (Lift gates) और दो निखादक मोरिया (Scouring sluices) प्रत्येक २० फुट × १० फुट की होंगी और उसके ऊपर १५ फुट चौड़ी एक सडक होगी।

जलागार में ४ ७३ वर्ग मील क्षेत्र घिरेगा। इसके अन्दर १५००० लाख घन फुट जल समा सकेगा और इसका आकार (Size) मोपद जलागार का लगभग तीन चौथाई होगा।

बाहिनी और से निकली नहर ७ मील ६ फर्लांग लम्बी होगी। यदि पानी काफी मात्रा में मिलता रहा तो प्रकल्प के बाँई और की भूमि को सींचने के लिये एक मोरी निकासने की भी योजना है।

इस प्रकल्प द्वारा ८१७५ एकड़ क्षेत्र को सिंचाई की सुविधा प्राप्त होगी और एनीकट स्कीम के अन्तर्गत, जो यहाँ से लगभग ६ मील नीचे है और जहाँ "अधिक अन्न उपजाओ" आन्दोलन के अन्तर्गत पहले काम शुरू हो गया था, २८२५ एकड़ भूक्षेत्र को और पानी मिल सकेगा।

चावल के वार्षिक उत्पादन में ४०८८ टन की वृद्धि होने का अनुमान है। मार्च १९५६ तक इस प्रकल्प के पूरे हो जाने की सम्भावना है। जून १९५४ के अन्त में पाइब बन्धों (Flank bunds) का काम लगभग पूरा हो चुका था और भोरियों पर काम चल रहा था।

कृष्णा बराज प्रकल्प

विजयवाडा के निकट कृष्णा नदी के ऊपर वर्तमान एनीकट को पृष्ठ धारिका (Rear retaining wall) के रूप में इस्तेमाल करते हुए मौजूदा पटपत्तित (Line of shutters) के ५६ फुट ऊपर एक संयुक्त सनियंत्र और सड़क पुल (A combined regulator and road bridge) बनाने का प्रस्ताव आन्ध्र राज्य ने विसम्बर सन् १९५३ में मजूर किया था। यह कार्य आजकल पूरे वेग से चल रहा है। इस प्रकल्प का शिलान्यास आन्ध्र के मुख्य मंत्री महोदय द्वारा १० फरवरी, सन् १९५४ को किया गया था। यह कार्य तीन काम करने के मौसमों में चलाया जाकर १९५७ तक पूरा कर दिया जायगा। वर्तमान एनीकट को सुरक्षित बनाने तथा कृष्णा नदी के डेल्टा पर सिंचाई के कार्य को सुवृद्ध करने के अलावा इस प्रकल्प के पूरे हो जाने पर एक लाख एकड़ प्रतिरिक्त भूमि को सिंचाई की सुविधा प्राप्त हो सकेगी।

असम (आसाम)

उमट्रू जल-विद्युत प्रकल्प

असम (आसाम) राज्य की प्रथम पञ्चवर्षीय योजना में बिजली की योजना केवल उमट्रू जल-विद्युत प्रकल्प ही है। इसकी लागत लगभग १६२ लाख रुपये है, और इसकी अधिष्ठापित धारिता (Installed capacity) ७५० सहस्रौज (kW) होगी।

उमट्रू नदी पर एक ५० फुट ऊँचे बोरक (Weir) का निर्माण किया जायगा और एक कम दबाव (Low pressure) वाली पाइप लाइन द्वारा पानी को ३८५० फुट दूर एक उल्लास तडाग और नियंत्र द्वार (Penstock head) तक ले जाया जायगा। ५ फुट व्यास के दो कषा नल (Penstock pipes) १७०० फुट तक आयेंगे। शक्ति घर (Power station) पर जल-शीर्ष (Hydraulic head) १८३ और १६८ फुट के बीच में होगा।

शक्ति घर पर तीन जनित्र (Generating sets) लगाए जायेंगे, जिनमें से प्रत्येक की धारिता (Capacity) २५०० सहस्रौज (kW) और ६६ सहस्र ऊर्ज (Kilovolts) होगी। ऊर्जमान (Voltage) ६.६ सहस्र ऊर्ज (kV) से बढ़ाकर ३३ सहस्र ऊर्ज (kV) कर दिया जायगा और ३३ सहस्र ऊर्ज (kV) पर शक्ति (Power) २२ मील की दूरी पर गोहाटी में पहुँचाई जायगी। गोहाटी में शक्ति का उपकेन्द्र (Substation) बनाया जायगा, जहाँ ऊर्जमान (Voltage) को घटाकर ११ सहस्र ऊर्ज (kV) शक्ति का स्थानीय वितरण किया जायगा। आल इंडिया रेडियो और एयरपोर्ट आदि के उपयोग के लिए प्रारम्भ में ११ सहस्र ऊर्ज (kV) की १६ मील की लाइन भी

सबों की भायगी। इन कार्यों के लिए जिन यंत्र-सयंत्रों की आवश्यकता पड़ेगी, आशा की जाती है कि वे कोलम्बो-योजना के अन्तर्गत कनाडा से प्राप्त हो जायेंगे। इस प्रकल्प पर प्रारम्भिक कार्य प्रारम्भ कर दिये गए हैं।

बिहार

उत्तरी बिहार की नल-कूप योजना

इस नल-कूप (Tube-well) योजना का मुख्य उद्देश्य उत्तरी बिहार के गन्ने के उद्योग को सिंचाई की सुविधा पहुँचाना है। इस योजना के अन्तर्गत कुल ३०० नल-कूप लगाए जाने की मजूरी थी, जिसमें से २८८ नल-कूप लगाए जा चुके हैं और इनमें से ६० नल-कूपों को बिजली विभाग द्वारा बिजली भी दी जा चुकी है। प्रत्येक नल-कूप की धारिता (Capacity) $1\frac{1}{2}$ बिघट (Cusecs) है और वह लगभग ४०० एकड़ भूमि की सिंचाई कर सकता है। इस नल-कूप योजना द्वारा कुल १२०००० एकड़ भूमि की सिंचाई की सुविधा मिल जाने की आशा है।

दक्षिणी बिहार राज्य नल-कूप योजना

इस योजना के अन्तर्गत २६३ नल-कूप और गंगा नदी में ६ पम्पें लगाये जाने की स्वीकृति दी गई है। नल-कूपों के लगाये जाने का काम जनवरी १९५४ तक पूरा हो गया है। लगभग २३२ नल-कूप और गंगा नदी में पाँच पम्पें भी चलने शुरू हो गये हैं। इन नल-कूपों को पटना इलेक्ट्रिक सप्लाय कंपनी और रोहतास इंडस्ट्रीज लिमिटेड द्वारा शक्ति (Power) प्रदान की जा रही है। इन नल-कूपों में से प्रत्येक से ३५० एकड़ से लेकर ४५० एकड़ भूमि तक सिंचाई की जा सकने की आशा की जाती है। प्रत्येक नल-कूप की धारिता $1\frac{1}{2}$ बिघट है। प्रत्येक नल-कूप पर बिजली की साइनों के खर्च के अलावा ४०००० रुपये व्यय होने का अनुमान है।

बिहार की ३५० टी०सी०ए० नल-कूप योजना

इस योजना के अन्तर्गत जो नल-कूप चालू किए जाएंगे उनके द्वारा समस्तीपुर-सतरा क्षेत्र, हाजीपुर सब-डिवीजन, बेगूसराय सब-डिवीजन, आरा बक्सर क्षेत्र और बेहटा बिहार क्षेत्र में सिंचाई की जायेगी। इन ३५० नल-कूपों का निर्माण-कार्य १९५५ के प्रारम्भ तक पूरा हो जायगा।

अन्य योजनाएँ

नीचे कुछ अन्य योजनाओं की सूची दी जा रही है, जिन पर आजकल काम चल रहा है। इन सब पर पाँच लाख रुपये से अधिक व्यय होने का अनुमान लगाया गया है—

ज़िला	योजना का नाम	अनुमानित व्यय (लाख रुपयो में)
मुंगेर	१. गिधेइवरी पाइन योजना	१५.८७
	२. अजन नदी योजना	५.०३
सथाल	३. जिनारी गुरगाँव बांध योजना	१३.४८
गया	४. चरियारी सिंचाई योजना	८.७५
	५. कोइली नाला योजना	१२.०७
रांची	६. ब्राह्मनी सिंचाई योजना	६.५१
सथाल परगना	७. मयूराक्षी बाँधी नहर योजना	८१.१०

त्रिबेनी नहर-विस्तार योजना

इस योजना द्वारा चम्पारन जिले में त्रिबेनी नहर को बढ़ाया जायगा। इस पर होने वाले व्यय का अनुमान ११३ करोड़ रुपया है। नहर ३२ मील और लम्बी की जायगी और इससे ६२००० एकड़ भूमि को सिंचाई की सुविधा प्राप्त हो सकेगी। इस काम के १९५६ तक पूरा हो जाने की संभावना है।

दामोदर घाटी योजना

पश्चिमी बंगाल की योजनाओं के अन्तर्गत इस योजना का विस्तार से वर्णन किया गया है। इसके सम्बन्ध में कृपया वहीं परिचय प्राप्त करें।

बम्बई

गंगापुल जल-संचय प्रकल्प

इस योजना पर काम सन् १९४८-४९ में आरम्भ हो गया था। इसके अनुसार नासिक जिले में गोदावरी नदी पर एक मिट्टी का बांध बनाया जा रहा है, जिससे प्रथम चरण में ५५००० लाख घनफुट (cu ft) और द्वितीय चरण में ७२००० लाख घन फुट जल-संचय किया जायगा। नहरों पर भी निर्माण का कार्य किया जायगा। इस कार्य में गोदावरी नदी की वर्तमान नहरों को नया रूप दिया जायगा, जिससे सगृहीत-जल का कुछ भाग सिंचाई के काम लाया जा सके। यह बांध १२५०० फुट लम्बा और नदी-तल से १२० फुट ऊँचा बनेगा। यहाँ के जल से नासिक और अहमद नगर जिलों की लगभग ४५००० एकड़ भूमि की सिंचाई की जा सकेगी, जिसके परिणाम स्वरूप ८१०० टन अतिरिक्त खाद्यान्न की पैदावार हो सकेगी। इस प्रकल्प पर ३३४ लाख की लागत आयेंगी और इसे १९५६ तक पूरा हो जाना चाहिए। बांध-निर्माण का कार्य अधिकतर धनों की सहायता से किया गया है। बांध का बहुत सा काम पूरा हो चुका है।

घटप्रभा वामकूल नहर प्रकल्प

यह प्रकल्प घटप्रभा-घाटी विकास योजना का ही एक अंग है। इसके अनुसार एक बरसाती नहर निकाली जायगी, जो ७३ मील लम्बी होगी और इसका नि सार (Discharge) १५०० घिघट (Cusecs) होगा। धूपदल के वर्तमान वीरक (Weir) से यह नहर निकलेगी और इसके दायरे में घट प्रभा के बायें किनारे और कृष्णा की नदियों के सीधे किनारे की बीच की ४५ लाख एकड़ भूमि आजाती है। प्रथम चरण अर्थात् घटप्रभा वामकूल नहर पर, जिसमें मुख्य नहर के प्रथम ४४ मील, ३१ मील की दो शाखाओं के साथ आ जाते हैं, १९४९ से निर्माण-कार्य चल रहा है और उस पर ५४५ लाख रुपये व्यय होने का अनुमान है। प्रथम १७ मील का काम पूरा हो चुका है और जून १९५१ से प्रथम आठ मील तक तथा जून १९५३ से शेष नौ मील तक सिंचाई आरम्भ कर दी गई है। इस प्रकल्प के पूरे होने पर बेलगाँव और बीजापुर जिलों में एक लाख एकड़ भूमि की सिंचाई की जायगी। सन् १९५६ तक इस प्रकल्प के पूरे हो जाने की सम्भावना है।

माही दक्षिण कूल नहर योजना (प्रथम चरण)

इस प्रकल्प पर काम सन् १९४८ में आरम्भ हो गया था। इसके अन्तर्गत एक उन्नयन वीरक (Pick-up weir) नदी-तल से २४५० फुट लम्बा और ७३ फुट ऊँचा निर्मित हुआ है। यह वीरक कंरा जिले में माही नदी के ऊपर वनकबोटी स्थान पर बनाया गया है। दक्षिण कूल (Right bank) की नहर लगभग ४४ मील लम्बी है। इस प्रकल्प के द्वारा कंरा जिले में १५०००० एकड़ पर सिंचाई की जाने की आशा है, जिससे ३७००० टन अतिरिक्त खाद्यान्न की पैदावार हो सकेगी। इस योजना के ऊपर ४२५ लाख रुपये व्यय होने का अनुमान है। यहाँ पर काम चल रहा है और सन् १९५७ तक इसके पूरे हो जाने की आशा है।

रानन्द तालाब प्रकल्प

इस प्रकल्प के अन्तर्गत ३५८० फुट लम्बा और ६३ फुट ऊँचा मिट्टी का बाँध बनाया गया है। बरसाती बाढ़ का पानी निकालने के लिए इसमें १०८५ फुट लम्बा वीरक (Overflow waste weir) भी बनाया गया है। रानन्द-तालाब योजना के पूरे हो जाने पर सतारा जिले की ३५०० एकड़ भूमि की सिंचाई की जा सकेगी, जिससे ६४८ टन अतिरिक्त खाद्यान्न की पैदावार हो सकेगी। इस योजना पर ३० १८ लाख की लागत का अनुमान है। सन् १९४९ से यहाँ पर काम चल रहा है और सन् १९५५ के आरम्भ तक इसके सम्पन्न हो जाने की सम्भावना है।

कोलची वीरक योजना

इस योजना पर काम सन् १९४९ में आरम्भ हो गया था। इसके अनुसार रामदुर्ग के समीप मलप्रभा नदी के ऊपर एक डुबाऊ वीरक (Submersible weir) और एक

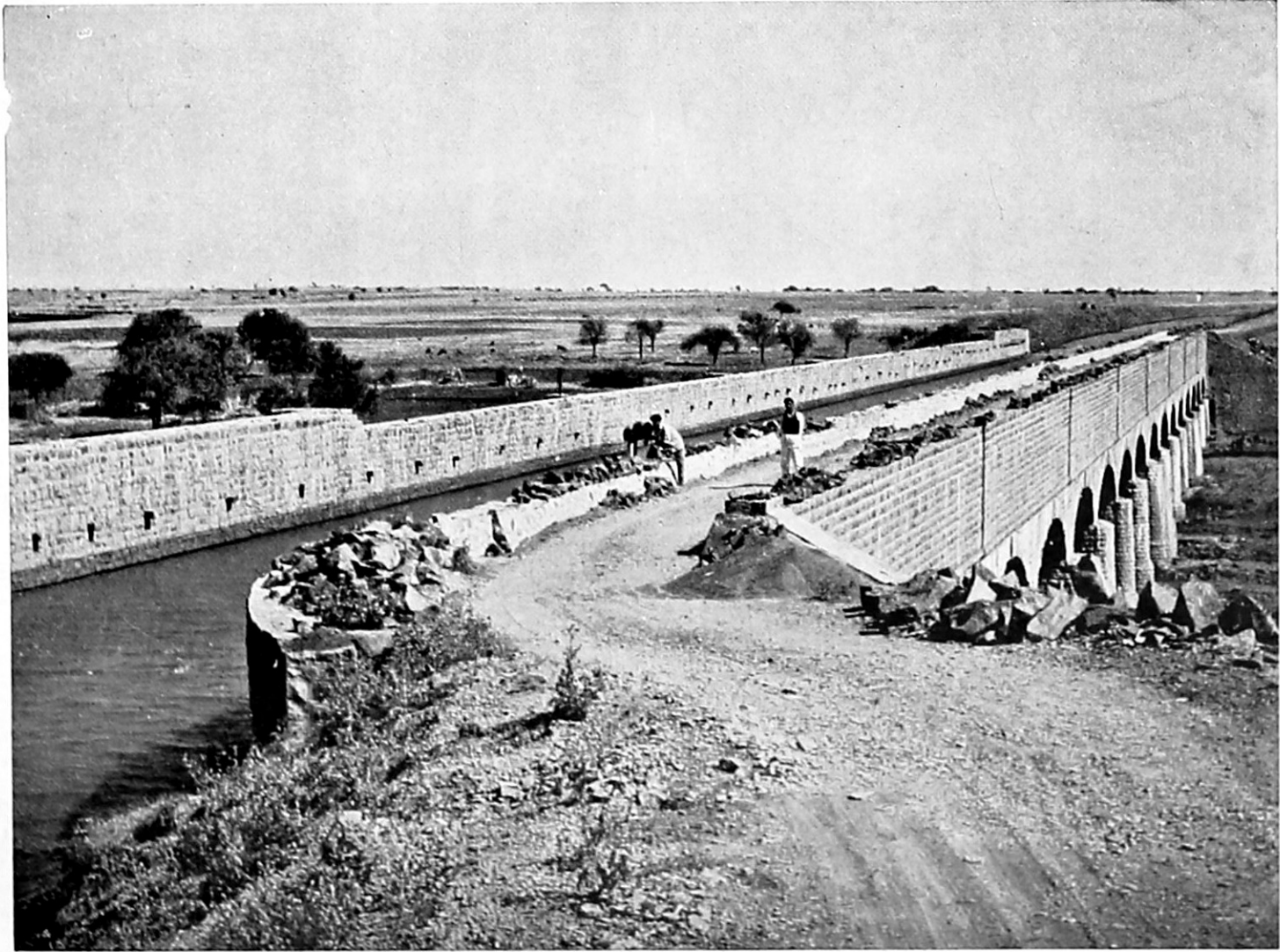

घटप्रभा वामकूल नहर—जोगमी नल सेतु ।

१० मील लम्बी नहर बनाई गई है। इसके ऊपर २१ लाख रुपये खर्च का अनुमान है और इसके अलावा बेल गाँव जिले में ३७०० एकड़ भूमि की सिंचाई हो सकेगी, जिससे ८८८ टन अतिरिक्त खाद्यान्न की पैदावार होगी। यहाँ पर अभी कार्य चल रहा है और सन् १९५५ तक इसके पूरे हो जाने की सम्भावना है।

बनगगा-सिंचाई तालाब-योजना

इस योजना पर लगभग १३ ५ लाख रुपये व्यय होने का अनुमान है। इसके द्वारा सतारा के उत्तरीय भाग में २५०० एकड़ भूमि की सिंचाई की जा सकेगी, जिससे ५०० टन अतिरिक्त खाद्यान्न की पैदावार होगी। इस योजना के अन्तर्गत कुरावली ग्राम के समीप बनगगा नदी के ऊपर एक बांध बनाया गया है और एक धीरक (Weir) के साथ दो नहरें निकाली गयी हैं। यहाँ पर काम सन् १९५१ से चल रहा है और सन् १९५५-५६ में इसके पूरे हो जाने की सम्भावना है।

पटाङ्गरी-तालाब-योजना

इस योजना के अन्तर्गत पंच महल जिले के दोहद तालुका में खान नदी के ऊपर मिट्टी का एक बांध बनाया जा रहा है, जहाँ १४५०० लाख घन फुट जल संग्रह हो सकेगा। इस योजना द्वारा १२७०० एकड़ भूमि की सिंचाई की जायगी और इस पर ५२.६३ लाख रुपया व्यय होने का अनुमान है। यहाँ पर काम सन् १९५२ में आरम्भ होगया था और सन् १९५६ तक इस योजना के पूरे हो जाने की सम्भावना है।

राधानगरी जल-विद्युत और सिंचाई योजना

यह एक बहुउद्देशीय योजना है। इसके द्वारा सिंचाई के लिए पानी देने, जल-विद्युत पैदा करने और कोल्हापुर नगर को पानी देने की व्यवस्था की जायगी। इस योजना के अनुसार [अ] कोल्हापुर से लगभग ३२ मील की दूरी पर भोगवती नदी के ऊपर गहरी से गहरी नींव पर १४० फुट ऊँचे बांध का निर्माण किया जायगा, जिसमें ८५००० लाख घन-फुट जल का संग्रह हो सकेगा। (ब) कोल्हापुर जिले में राधानगरी स्थान पर एक शक्ति घर (Power station) का निर्माण होगा, जिसकी अधिष्ठापित धारिता (Installed capacity)—४८०० सहस्रौज (k.W) होगी। [स] विद्युत-शक्ति जनन केन्द्र (Generating station) से भार केन्द्रों (Load centres) तक विद्युत पहुँचाने के निमित्त प्रेषण (Transmission) और वितरण (Distribution) की लाइनें खड़ी की जायेंगी। [द] भोगवती और पचगगा नदी के साथ-साथ १५० से २०० तक की सस्या में पम्प लगाए जायेंगे।

बांध पर पत्थर का काम (Masonry work) पूरा हो चुका है और अधिवीरक (Waste weir) पर काम चालू है। शक्ति घर पर बिजली का सयंत्र (Plant) लगाया जा चुका है। और ३३ सहस्र ऊर्ज (k.V) की प्रेषण लाइनें लगाने का अधिकतर

काम भी पूरा हो चुका है। २ अगस्त, सन् १९५२ से कोल्हापुर क्षेत्र में बिजली दे दी गई है। राधानगरी-जल-विद्युत प्रकल्प तथा कोल्हापुर में स्थित एमरजेंसी इरीगेशन डीजल पावर हाउस (यह सरकारी है और इसकी अधिष्ठापित धारिता १३०० सहस्रज है) दोनों मिलकर एक इकाई (Unit) के रूप में कार्य करेंगे। कोल्हापुर में रिसीविंग केन्द्र पर रोहित्र धारिता (Transformer capacity) बढ़ा दी गई है, और इस क्षेत्र में विद्युत-शक्ति सम्बन्धिनी सम्पूर्ण माँग अब राधानगरी जल-विद्युत शक्ति केन्द्र से ही पूरी की जा रही है।

आज कल इस अन्तर सम्बन्धित प्रणाली (Interconnected system) द्वारा कोल्हापुर नगर (यहा पर सरकारी एमरजेंसी इरीगेशन पावर हाउस तथा कोल्हापुर इलैक्ट्रिक सप्लाय कम्पनी से बिजली दी जाती है) में शक्ति दी जा रही है तथा पचगगा नदी के सिंचाई पम्पों के चलाने और कोल्हापुर, जयसिंहपुर और इचलकरांजी के साइसेंसदारों को भी बिजली दी जा रही है। इसके अतिरिक्त कोल्हापुर में उपर्युक्त शक्ति (Power) छोटे और बड़े पैमाने पर किये जाने वाले गृह उद्योगों तथा कृषि कार्यों के लिए भी दी जा सकेगी। उत्पायन (Lift irrigation) द्वारा होने वाला ईल क्षेत्र ६००० एकड़ है तथा सूखी फसलों का क्षेत्र भी ६००० एकड़ है। उत्पायन के लिए अब तक ४० पम्पों को बिजली दी जा चुकी है। इस सम्पूर्ण योजना पर २४६ लाख के खर्च का अनुमान है और सन् १९५५-५६ तक इसके पूरे हो जाने की आशा है।

कोयना प्रकल्प

घन-साधनों के समुचित उपयोग की दृष्टि से कोयना प्रकल्प का निर्माण तीन चरणों (In three stages) में किया जायगा। प्रकल्प इत प्रकार बनाया गया है कि वह चरण-विकास के अनुकूल रहे। इस तरह से जब कि जल के नीचे का काम तथा अन्य आवश्यक काम जैसे उपगा सुरग (Head race tunnel), उल्लास उद्रोक (Surge shaft) और अणगा सुरग (Tail race tunnel) का निर्माण कार्य अन्तिम चरण तक के लिए आरम्भ में ही पूरा कर लिया जायगा। दबाव उद्रोक (Pressure shaft), शक्ति-घर और स्विचयार्ड आदि के निर्माण का काम दो प्रक्रमों में पूरा किया जायगा। सब मिलाकर सारा काम तीन चरणों में पूरा होगा, जिसका व्योरा निम्न प्रकार है —

इस योजना के अनुसार प्रथम चरण में घाटों के पूर्व में कोयना नदी के ऊपर २०५ फुट ऊँचा बाँध बनाया जायगा। इस बाँध का वीतवीरक अंश (Spillway section) सीमेंट कंक्रीट का और पाइव सीमेंट के मसाले से पत्थर के बनाए जायेंगे। जलागार में ३६०४५० लाख घन फुट जल सग्रह हो सकेगा। सिंचाई के लिये पानी निकालने के लिए मोरियों तथा शक्ति-जनन के लिये कर्धों (Penstocks) का निर्माण प्रथम प्रक्रम में ही किया जायगा।

घाटों के पश्चिम की ओर जल २१ फुट ब्यास की एक उपगा सुरंग (Head race tunnel) में से ले जाया जायगा। यह सुरंग एक उल्लास उन्नोक (Surge shaft) में जाकर समाप्त होगी। अन्दर से फौलाद मढ़े ककरीट के दबाव उन्नोक दक्खन की ट्रेण पहाड़ी में काटकर बनाए जायेंगे और वे उल्लास उन्नोक को जमीन के अन्दर वाले शक्ति घर (Underground Power-House) से जोड़ देंगे। रोहित्र हाल (Transformer hall) भी जमीन के अन्दर बनेगा, लेकिन उसका स्विचयार्ड (Switchyard) बाहर होगा। शक्ति घर से सम्बन्धित केवल, वातायनी सुरंग (Ventilation tunnel): एमरजेंसी द्वारा और उपान्त सुरंग (Approach tunnel) भी बनाए जायेंगे। घोड़े के नाल के आकार की ककरीट के अस्तर वाली २४ फुट की उपगा सुरंग में से पानी निकलकर वशिष्ठ नदी में गिरेगा।

प्रथम चरण में जो २४०००० सहस्रौज (kW) शक्ति बनेगी, उसमें से २३०००० सहस्रौज शक्ति २२० सहस्र ऊर्ज (kV) की दो एक-एक धक्की लाइनों (Single circuit lines) द्वारा बम्बई भेजी जायगी और वहाँ टाटा सेंट्रल रेलवे (बम्बई सरकार की अन्तर सम्बन्धित प्रणाली) में मिल जायेंगी। १०००० सहस्रौज शक्ति महाराष्ट्र के समीपवर्ती क्षेत्रों में ६६/११ सहस्र ऊर्ज (kV) लाइनों द्वारा वितरित की जायगी, जो पहले करड तक और फिर दक्षिण पूर्व में मिरज तक जायेगी।

दूसरे चरण में बांध को चौड़ा किया जायगा और लगभग २७० फुट तक ऊंचा भी किया जायगा, जिससे वहाँ ६७०००० लाख घन फुट जल सग्रह हो सकेगा। इसके द्वारा ६७६००० लाख घन फुट जल शक्ति पैदा करने के लिए और २८००००० लाख घन फुट जल सिंचाई के लिए उपयोग में लाया जा सकेगा। दबाव वाले उन्नोकों (Pressure shaft) की संख्या बढ़ाकर चार कर दी जायगी और मशीनों की आठ, जिनमें से एक फालतू रहेगी। शक्ति-घर, ट्रांसफर हाल और स्विचयार्ड का भी आवश्यकतानुसार विस्तार कर लिया जायगा और दूसरी केबिल सुरंग (Cable tunnel) का भी निर्माण किया जायगा। इस प्रकार शक्ति-उत्पादन लगभग ४१०००० सहस्रौज तक बढ़ जायगा और ४००००० एकड़ भूमि की सिंचाई के लिए पानी मिल जायगा।

तीसरे चरण में जल-सग्रह की समाई बढ़ाने की जरूरत नहीं होगी, लेकिन जमीन के अन्दर एक उपगा शक्ति घर (Tail race underground Power House) बनाया जायगा, जो मुख्य तूर्णिकाओं (Main turbines) में से निकलने वाले जल का उपयोग करते हुए ६० प्रतिशत भार निष्पात (Load factor) पर ६०००० सहस्रौज शक्ति पैदा करेगा। बांध के नीचे एक और शक्ति घर बनाया जायगा जहाँ सिंचाई के जल से लगभग ३०००० सहस्रौज मौसमी शक्ति (Seasonal power) उत्पन्न होगी। पूर्ण विकास हो जाने पर जल-शक्ति का कुल उत्पादन पांच लाख सहस्रौज बँडेगा।

उपर्यक्त तीनों चरणों में प्रत्येक स्वयं पूरित है। प्रथम चरण में शेष दो चरणों के

निर्माण-कार्य में सुविधा पहुंचाने के लिए कुछ प्रतिरिक्त व्यय किए जाने के सिवा द्वितीय और तृतीय चरणों में खर्च करने की जिम्मेदारी नहीं है।

प्रथम चरण में शक्ति, मुख्य रूप से, बम्बई पूना-क्षेत्र में दी जायेगी। जो १० हजार सहस्रौज शक्ति महाराष्ट्र में वितरण के लिए है, उससे इस क्षेत्र के औद्योगीकरण के लिए बड़ी प्रेरणा मिलेगी और भविष्य के लिए अधिक शक्ति की आवश्यकता पैदा होगी। दूसरे और तीसरे चरण में शक्ति बम्बई, पूना और महाराष्ट्र, कर्नाटक क्षेत्र में तथा उत्पादन के लिए जहाँ आवश्यकता होगी दी जायेगी। सिंचाई का पानी कृष्णा नदी के किनारे वाले उन भूक्षेत्रों की सिंचाई के लिए उपयोग किया जायगा, जहाँ प्रायः सूखा पड़ता रहता है।

अभी तो कोयना योजना के प्रथम चरण का निर्माण कार्य ही हाथ में लिया गया है, जिस पर ३३ करोड़ व्यय होने का अनुमान है। इस योजना का उद्घाटन बम्बई के मुख्य मंत्री महोदय द्वारा १६ जनवरी, सन् १९५४ को हुआ था।

काकरापार प्रकल्प*

तापी घाटी पर किए गए विस्तृत अन्वेषण द्वारा ज्ञात हुआ है कि यहाँ के विकास और सयोजना के लिए इसे सुविधापूर्वक तीन विभागों में बांटा जा सकता है। इससे समस्त घाटी के सम्पूर्ण विकास में कोई बाधा और हानि नहीं पहुँचेगी।

पहले विभाग (Section) के अन्तर्गत भुसावल के पश्चिम में तापी नदी के दोनों किनारे, खान देश जिले की लगभग ५२०००० एकड़ भूमि के खण्ड आते हैं। घाटी का द्वितीय विभाग भी, जिसमें चार लाख एकड़ भूमि आती है, खान देश जिले में है। पम्भान नामक स्थान पर गिरना नदी के ऊपर बने हुए बांध से निकली नहरों से इस क्षेत्र में सिंचाई की जा सकती है।

इस नदी क्षेत्र (Basin) के तृतीय विभाग में काकरापार पर एक वीरक (Weir) शामिल है, जिसके दोनों ओर नहरें होंगी और नदी के बहाव के १७ मील ऊपर की ओर उकई पर एक बांध होगा।

नदी-क्षेत्र के एक साथ विकास के लिए तीन विभागों की इस योजना को हाथ में लेना यद्यपि वाछनीय था तथापि धन-साधनों की सीमित सीमाओं और विशेषकर शिल्पियों की कमी के कारण यही उचित समझा गया कि पहले उन्हीं कार्यों को हाथ में लिया जाय जिन पर खर्च कम हो तथा जिनसे जल्दी ही लाभ प्राप्त हो सकने की सम्भावना हो। इसीलिए केन्द्रीय और बम्बई सरकारों ने काकरापार पर नहरों के साथ एक वीरक (Weir) बनाना पहले आवश्यक समझा। काकरापार वीरक बनाने के लिए जो स्थान चुना गया,

*केन्द्रीय जलशक्ति आयोग द्वारा प्रकाशित "Kakrapar Project" नामक पुस्तिका (जून, १९५३ संस्करण) से सामग्री ली गयी है।

वह सूरत से ५० मील ऊपर उस जगह स्थित है जहाँ पहाड़ी और जगली रास्तों से निकल कर नदी गुजरात के मैदानों में निकलती है। यहाँ से जिले की खेती योग्य भूमि के अधिक भाग की सिंचाई की जा सकेगी। वीरक की कुल लम्बाई २०३६ फुट होगी और गहरे से गहरे नदी तल पर इसकी कुल ऊँचाई ४५ फुट होगी। इस वीरक के दोनों किनारों की नहरों को पानी दिया जायगा। नहरों के सिंचन-क्षेत्र में ८००००० एकड़ भूमि है, जिसमें से ६५२००० एकड़ भूमि की वार्षिक सिंचाई हो सकेगी। इस समय धान की फसल का जितना क्षेत्र है वह तब बहुत काफी बढ़ जायगा और गेहूँ की भी बहुत बढ़ी खेती होने लगेगी। सिंचाई-सुविधा के पूर्ण विकसित हो जाने पर खाद्यान्न की पैदावार १६०००० टन और कपास की १६००० टन बढ़ जायगी।

नहरों, शाखाओं, प्रशाखाओं और उप-शाखाओं की कुल लम्बाई ८५० मील होगी। जिन प्रदेशों में नहरों द्वारा सिंचाई की सुविधाएँ पहुँचायी जायेंगी वहाँ बहुत सी बड़ी-बड़ी नदिया बहती हैं, जिनके ऊपर कई विशाल और खर्चीले जलसेतुओं (Aqueducts) का बनाना भी जरूरी हो जायगा। वाम मुख्य नहर के ऊपर के सिरे पर जो दो बड़े निर्माण-कार्य हुए हैं वह हैं मोतीचेर पर वीतवीरक (Spillway) के साथ एक पत्थर का बाँध और रतनिया खारी पर एक मिट्टी का बाँध। इन नहरों पर पत्थर के निर्माण कार्यों की सख्या एक हजार से ऊपर बँठेगी। आशा की जाती है कि इस प्रकल्प के अन्तर्गत सिंचाई-क्षेत्रों में सिंचाई करने के लिए नहरों (Channels) का निर्माण जून १९५५ तक पूरा हो जायगा। ६.५ करोड़ रुपये के अनुमानित व्यय के इस प्रकल्प का शुभारम्भ २६ जून सोमवार सन् १९५३ के दिन हुआ था।

हैदराबाद

तुंगभद्रा प्रकल्प

यह प्रकल्प मद्रास और हैदराबाद राज्य के जन-निर्माण-विभाग (P.W.D) द्वारा सयुक्त रूप से क्रियान्वित किया जा रहा था, किन्तु १ अक्टूबर, सन् १९५३ से आन्ध्र राज्य पुनर्कृत हो गया और इस प्रकल्प का उत्तरदायित्व एक नियंत्रक मण्डल (Control Board) ने सभाल लिया। आन्ध्र, हैदराबाद और मद्रास राज्यों के विजली और सिंचाई विभाग के चीफ इंजीनियर इस मण्डल के सदस्य हैं। हैदराबाद राज्य में इस प्रकल्प का जो भाग आता है, उसमें १२४३ फुट लम्बा ओगी वीतवीरक (Ogee spillway), १६६४ फुट लम्बा एक पत्थर का बाँध, १५५० फुट लम्बा एक सयुक्त बाँध (Composite Dam) तथा वाम पार्श्व में ४५० फुट लम्बा मिट्टी के बाँध का निर्माण होना है। मिट्टी का बाँध और सयुक्त बाँध अब तक बन चुके हैं। पत्थर के बाँध और वीतवीरक का निर्माण-कार्य भी समाप्त होने वाला है। जल-विद्युत मोरियों (Hydro electric sluices) पर भी काम चल रहा है। सन् १९५२ में बरसात का कुछ जल यहाँ के जलागार में संचित किया गया था।

हैदराबाद की ओर की नहर सिंचाई और शक्ति की मिली-जुली मोरी से निकली है, जिसकी तली (Bed level) R.L. १५००.०० पर है और तेरहवें मील तक ७००० विघट जल बह सकेगा। बहा पर जल-विद्युत विकास किया जायेगा और इसके आगे सिंचाई की नहर में ३१०० विघट जल बह सकेगा। मुख्य नहर १२७ मील लम्बी है और यह रायचूर के निकट जाकर समाप्त होती है। वितरक नहरों (Distributing canals) की कुल सम्बाई लगभग १००० मील है। इस नहर की सब से महत्वपूर्ण विशेषता बीसवें मील पर ३४०० फुट लम्बी एक सुरंग है, जिसमें ३१०० विघट जल बह सकेगा। रायचूर जिले के २ तालुकों में इस नहर का पायन-क्षेत्र १०८०००० एकड़ है। नहर द्वारा ४५०००० एकड़ भूमि की वार्षिक सिंचाई हो सकेगी और साथ ही १३५००० एकड़ की गोचर भूमि और ईंधन क्षेत्र को भी इससे पानी लग सकेगा। मुख्य बांध पर तथा मुख्य नहर के चार प्रपातों पर शक्ति पैदा की जायगी। कुल मिलाकर ११८६०० सहस्रौज जल-विद्युत शक्ति बनाई जायगी।

इस प्रकल्प पर होने वाले व्यय में हैदराबाद का भाग २३०४ लाख रुपये है। नहरों का कार्य सन् १९५७ तक पूरा हो जायगा। बांध का काम लगभग पूरा हो चुका है।

तुंगभद्रा जल-विद्युत-शक्ति केन्द्र (हैदराबाद राज्य में)

हैदराबाद में एक तो बांध के स्थान पर तथा सिंचाई की नहर पर तीन स्थानों पर बिजली बनाई जा सकती है। इन स्थानों पर प्रस्तावित शक्ति-घरों (Power Stations) का ध्यौरा निम्न प्रकार है :—

शक्ति-घर	स्थिति	शीर्ष	स्थापित धारिता (सहस्रौज)
नम्बर १	बांध के स्थान पर	७५ फुट	२४००० से ४००००
नम्बर २	शिवपुर	६० फुट	३००००
नम्बर ३	मालापुर	३५ फुट	१००००
नम्बर ४	सिरवार 'रायचूर के निकट'	१०० फुट	६०००

पहला शक्ति-घर बांध के स्थान पर बनाया जायगा, जहाँ अस्थिर शीर्ष (Variable head) है। हैदराबाद के हिस्से में पानी का औसतन ४६०० विघट नि सार (Discharge) आता है। ७० प्रतिशत भार निष्पात (Load factor) मान कर नहर को ७००००० विघट के अधिकतम नि सार (Discharge) वाली बनाया जायगा। शिवपुर के नीचे कृष्णा व राजोलीबडा को दिये जाने वाला भाग व जलागार में अधिक पानी होने पर फालतू पानी नदी में वापिस डाल दिया जायगा।

बांध के स्थान पर नम्बर १ शक्तिघर पर आरम्भ में ६००० सहस्रौज पैदा करने वाली दो मशीनें लगेंगी और अन्त में यहाँ ऐसी चार मशीनें लगायी जायेंगी। जनित्र मशीनों

(Generating units) में खड़े इन्डे वाली कंपलन तूरिंकाएं (Vertical shaft kaplan turbines) होगी जो ऐसे जनित्रों से सीधी जुड़ी होंगी, जिनकी शक्ति ६००० सहस्रौज, ११००० वोल्ट ३ पक्षीय ५० चक्रीय (9000 kW 11000 Volts 3 phase 50 cycles) विद्युत होगी। शक्ति घर में तैयार की गयी बिजली हैदराबाद राज्य के दक्षिण पूर्वी जिलों में काम में लायी जायगी। शक्ति केन्द्र और प्रेषण-प्रणाली पर ३७४ लाख रुपया लागत आएगी। मुख्य बांध के लिए सब आवश्यक निर्माण किए जा रहे हैं।

रजौलीबंडा विवर्तक प्रकल्प

रजौलीबंडा एक विवर्तक प्रकल्प है, जिसमें तुंगभद्रा बांध के स्थान से ८० मील नीचे तुंगभद्रा नदी पर २६६० फुट लम्बा एनीकट (Anicut) बनाया जायगा। मुख्य नहर ६५ मील लम्बी है और उसमें ८५० विघट जल बह सकता है। इसका पायन-क्षेत्र २१५००० एकड़ है। इसके द्वारा ७६००० एकड़ भूमि की वार्षिक सिंचाई होने की आशा की जाती है। इस प्रकल्प पर ४३० लाख रुपयों की लागत आएगी। सन् १९५५-५६ तक इसके पूरे हो जाने की आशा है। एनीकट का निर्माण आन्ध्र की ओर का १२०० फुट छोड़कर लगभग पूरा हो चुका है। प्रथम ४८ मील की लम्बाई पर नहर-निर्माण का कार्य चल रहा है।

गोदावरी प्रकल्प

गोदावरी प्रकल्प एक बहुत प्रयोजनीय योजना है। इसके अन्तर्गत चार बांध बनेंगे। दो मुख्य नदी गोदावरी के ऊपर, कवलीमुडा और कुष्टापुरम् नामक स्थानों पर बनेंगे और दो सहायक नदी कदम और मनेर पर बनेंगे। नहरें कुष्टापुरम् बांध के लगभग एक मील नीचे गोदावरी नदी पर बनने वाले जलोच्चक वीरक (Pick-up weir) या एनीकट से उत्तरी और दक्षिणी दोनों तटों की ओर से निकाली जायेंगी। बांध द्वारा बने जलागार में ३० लाख एकड़ फुट जल संग्रह करने की शक्ति है और उससे २० लाख एकड़ भूमि की सिंचाई हो सकेगी। इसके अतिरिक्त १७५००० सहस्रौज (kW) बिजली का उत्पादन बांध और नहरों के प्रपातों पर होगा। इस प्रकल्प पर कुल व्यय, जिसमें शक्ति-उत्पादन और प्रेषण-लाइनों का व्यय भी शामिल है, ८५२० लाख रुपये होने का अनुमान है। इस प्रकल्प के लिए प्रथम पंचवर्षीय योजना में, पहले सहायक नदी कदम पर एक बांध और उससे ४८ मील लम्बी नहर का निर्माण आरम्भ किया गया है। इन कार्यों पर ४४१ लाख रुपये व्यय होने का अनुमान है। इस आंशिक योजना द्वारा ५३००० एकड़ भूमि की सिंचाई होगी। सन् १९५५-५६ तक यह कार्य पूरा हो सकेगा।

कोलसागर प्रकल्प (जिला महबूब नगर)

इस प्रकल्प के अन्तर्गत कृष्णा नदी की एक शाखा पंडडा वागु प्रवाह पर एक जलागार, जिसके दोनों किनारों से सिंचाई की नहरें और शाखाएँ निकलेंगी, बनाया जायगा।

जलागार के लिए जो स्थान निश्चित किया गया है वह महबूब नगर तालुक में कोलकोन्डा नामक प्राचीन और ऐतिहासिक स्थान से चार मील दूर है।

मुख्य बांध में सयुक्त बांध की लम्बाई दो हिस्सों में २०५० फुट होगी। ३५० फुट लम्बा एक बोझ बांध (Gravity dam) और ६०० फुट लम्बा एक वीतवीरक (Spillway) बनेगा। ७०६ वर्ग मील के स्रवण क्षेत्र (Catchment area) से अनुमानित १८७३०० विघट नि सार (Discharge) के लिए तग घाटी में एक ओगी वीतवीरक (Ogee spillway) बनाया जायगा।

बाहिने तट की नहर १६ मील लम्बी और बाएँ तट की ८ मील लम्बी होगी। दोनों नहरों का पायन-क्षेत्र २६००० एकड़ होगा। इस प्रकल्प पर कुल लागत ७०६० लाख रुपये आएगी और कुल लागत पर १.७७ प्रतिशत लाभ होने की आशा है।

सयुक्त बांध, ओगी वीतवीरक (Ogee spillway) पक्की मोरियों, और सिंचाई की नहरों के काम का बड़ा भाग मई १९५३ से पूरा हो चुका है।

सरला सागर प्रकल्प

इस योजना के अन्तर्गत चिन्नाषागु के ऊपर एक जलागार बनाया जायगा, जिसमें 'अबी' मौसम में ४००० एकड़ भू-क्षेत्र की और 'तबी' मौसम में ८०० एकड़ की सिंचाई की जा सकेगी। इस प्रकल्प की लागत का अनुमान २४ लाख रुपये है। जलागार में स्रवण क्षेत्र (Catchment area) ४७० वर्ग मील है और बाढ़ के जल का नि सार अधिक से अधिक ६०४५० विघट होगा। बरसाती जल काठी के ढग की तेरह साइफन वीतवीरको (Siphon spillway) में से निकाल दिया जायगा। दोनों पार्श्वों पर मोरियाँ बनायी जायेंगी जिनसे निचाली गई नहरों से दोनों मौसमों में ४८०० एकड़ भूमि की सिंचाई होगी।

बेंदसुरा प्रकल्प (जिला भिर)

इस योजना के अनुसार ६ मील उत्तर की ओर पाली गाँव से ३ फर्लांग की दूरी पर स्थित बेंदसुरा नामक धारा (Stream) पर एक जलागार बनाया जायगा। एक सयुक्त बांध, एक वीतवीरक, दो मोरियों और सिंचाई के लिए जल-वितरक-प्रणाली का निर्माण भी किया जायगा। ३२० फुट लम्बे ओगी वीतवीरक के द्वारा १८१८० विघट बरसाती पानी छोड़ा जायगा। इस योजना पर ६२८० लाख रुपये की लागत का अनुमान है और ०.४७ प्रतिशत लाभ होने की आशा है। ६३०० एकड़ भूक्षेत्र को इस योजना द्वारा सिंचाई की सुविधा प्राप्त हो जायगी। बांध का बड़ा-बड़ा काम तो मई, १९५३ से पूरा हो चुका है और बाकी सब काम भी समाप्ति पर है।

नलगोंडा जिले के भीमन पल्ली प्रकल्प और उसमानाबाद जिले के खासपुर प्रकल्प भावि योजनाओं पर भी काम चल रहा है।

निजामसागर जल-विद्युत योजना

इस योजना के अन्तर्गत हैदराबाद राज्य में गोदावरी की सहायक नदी मजीरा



कोलसागर प्रकल्प—सारे बांध का दृश्य नदी में रिक्त स्थान दिखाते हुए

नदी पर जल-विद्युत बनाई जायगी। निजामसागर जलागार, सन् १९२६ में बन चुका था। इसकी जलसंग्रह समाई २६७००० लाख घनफुट है। मुख्य मोरी (Head sluice) के नीचे ६५ फुट से ३५ फुट तक के अस्थिर शीर्ष (Variable head) का उपयोग करके एक शक्ति-घर बनाया जा रहा है।

सिंचाई के लिए जलागार में से ७३० विघट से लेकर ३००० विघट जल निकाला जायगा। शीर्ष और निकास जल (Draw off) में घट-बढ़ होने के कारण शक्ति-घर से मिलने वाली बिजली भी १०००० सहस्रोज और ३००० सहस्रोज के बीच में घटती-बढ़ती रहेगी। पांच हजार और ग्यारह हजार वोल्ट के ९० सी० जनित्रों (Generators) से जुड़े तीन छोड़े ढंग की काप्लान टूर्बिनाएँ लगाई जाएंगी। जनित्र को मुख्य रोहित्र (Main transformer) के साथ जोड़ दिया जायगा, जिससे हैबराबाद में भेजने के लिए ऊर्जमान ११००० से ६६००० तक बढ़ सकेगा।

शक्ति-केन्द्र में उत्पन्न हुई सम्पूर्ण बिजली शक्ति ६४ मील लम्बी दो ६६ सहस्र ऊर्ज चक्री प्रेषण लाइन (Double circuit transmission lines) द्वारा हैबराबाद शहर में भेजी जायेंगी। यह प्रेषण लाइन निजामसागर केन्द्र के सारे उत्पादन के अतिरिक्त मजीर घाटी के ऊपरी भाग में आगे बनने वाली देवनूर जल-विद्युत योजना से पैदा होने वाली शक्ति के भी बड़े भाग को ले जा सकेगी।

इस योजना के सन् १९५४ के अन्त तक पूरी होने की आशा है और इस पर २२५ लाख रुपये व्यय होने का अनुमान है।

मद्रास

लोअर भवानो प्रकल्प

इस प्रकल्प के अन्तर्गत कोयम्बटूर जिले में मेटुपलायम् से लगभग २० मील दूर एक स्थान पर (जो अब भवानो सागर के नाम से प्रसिद्ध है) भवानो नदी के ऊपर एक बांध बनाया जायगा और दाहिने पार्श्व से १२४ मील लम्बी नहर निकाली जायगी, जिससे २०७००० एकड़ भूमि की सिंचाई होगी। नदी पर १५२३ फुट लम्बा पत्थर का बांध बनेगा। दोनों ओर मिट्टी के भराव होंगे, जिनकी कुल लम्बाई २८८६२ फुट होगी। इस बांध द्वारा ३२८००० लाख घनफुट जल समाई क्षमता का एक जलागार बनाया जायेगा। बांध में वीतवीरक भाग को छोड़कर ६ फुट × १० फुट आकार की १४ मोरियाँ और ८ फुट व्यास के चार कथानल (Penstock pipes) बनेंगे। इन चौइस मोरियों में से पाँच द्वारा नदीन क्षेत्र की सिंचाई होगी और शेष भवानो नदी के अन्तर्गत वर्तमान आयकट (Ayacut) के लिए तथा आवश्यकता के समय कावेरी डेल्टा की जरूरत पूरी करने के लिए काम में लायी जायेंगी। बांध में सीमेंट के मसाले में १४० लाख घनफुट पक्की चिनाई होगी और भरावों में १६१० लाख घनफुट मिट्टी का काम होगा। बांध में पक्की चिनाई का वीतवीरक अंश ३६६ फुट लम्बा होगा और ३६ फुट के ९ दर होंगे। जिनमें प्रत्येक में ९

फुट के ८ पाये होंगे। माथे (Crest) पर प्रवाह की गहराई २० फुट होगी। १०० फुट की अधिकतम ऊँचाई का यह बाँध भारतवर्ष में पहली बार बना है।

बाँध में पत्थर की चिनाई का काम तथा मिट्टी के भरावों का काम लगभग समाप्त हो चुका है, केवल निकास द्वार (Oust gate) लगाने और मिट्टी के बाँध के ऊपर मुडेर (Parapet) बनानी रह गयी है। नहर खोदी जा चुकी है और सारी लम्बाई में उसके दोनों किनारे बनाए जा चुके हैं। सामान्य रूप से यह कहा जा सकता है कि यहाँ का ६६ प्रतिशत काम पूरा हो चुका है।

यहाँ पर १८५ नवी-नाले पार करने पड़े हैं और इनमें १७७ पर पुल बन चुके हैं। शेष पर भी बहुत काफी काम पूरा हो चुका है। नहर पर १०३ सड़क के पुल बनाए गये हैं। शाखाओं (Distributaries) की कुल लम्बाई मोटे तौर पर ५०० मील है। लगभग सभी शाखाओं पर काम चल रहा है, और लगभग ७३ प्रतिशत मिट्टी का काम अब तक पूरा हो चुका है।

नहर में पानी सन् १९५२ में छोड़ दिया गया था और नहर के ६/४ मील तक नीचे की ओर ५००० एकड़ भूक्षेत्र को सिंचाई की सुविधा प्राप्त हो गई है। १९५३-५४ में ४३/४ मील तक पानी देकर लगभग ३०००० एकड़ भूमि को सिंचाई की सुविधा और प्रदान कर दी गयी है। मार्च सन् १९५४ के आखिर में १२३ बें मील तक (लगभग नहर के अन्तिम छोर तक) पानी दे दिया गया था। आशा की जाती है कि सन् १९५५ से दो लाख एकड़ के सम्पूर्ण भूक्षेत्र को सिंचाई की सुविधा प्राप्त हो जायेगी। यह प्रकल्प सन् १९४८ में आरम्भ हुआ था और अब यह समाप्ति पर है। इसकी लागत लगभग ६ ५१ करोड़ रुपये होगी।

मालम पुजाह प्रकल्प

इस प्रकल्प के अन्तर्गत कोयम्बटूर शोरानपुर रेलवे लाइन मिलने की जगह से एक मील ऊपर मालम पुजाह नदी पर एक बाँध और २० मील लम्बी एक मुख्य नहर शाखाओं के साथ बनायी जा रही है। बाँध को पत्थर की चिनाई का बनाया जा रहा है और उसके नवी-भाग में बीतवीरक होगा। उसकी कुल लम्बाई ६००० फुट है जिसमें बीतवीरक अंश (Spillway section) १८६ फुट है, जिस पर से ३०००० विघट जल निकल सकेगा। बीतवीरक के माथे (Spillway crest) के ऊपर ३६२.५० तल पर १५ फुट ऊँचे फाटक (Shutters) लगाकर जलागार को ७२० करोड़ घन फुट जल की समाई वाला बनाया जा रहा है। बाँध के वाम पार्श्व में सिंचाई के लिये ५ फुट × ६ फुट आकार की तीन मोरिया होंगी और दाहिने पार्श्व में सिंचाई के लिए एक मोरी होगी। इन मोरियों में फाटक लगाए जायेंगे। ये फाटक मद्रास के जन-निर्माण विभाग (P.W.D.) द्वारा बनवाये जा रहे हैं। वाम पार्श्व की मोरियाँ अधिक महत्वपूर्ण हैं। इनमें से ४०००० एकड़ भूमि की सिंचाई हो सकेगी। जलागार से जो नहर निकाली जायगी उसमें बाँधी और की मोरियों से पानी छोड़ा जायगा। दाहिनी ओर की मोरी से ३०० एकड़ के वर्तमान भूक्षेत्रों की सिंचाई की जायगी और यदि सभव हुआ तो, सिंचाई-क्षेत्र को बाढ़ में बचा दिया

जायगा। जल-विद्युत-उत्पादन भी यहाँ सम्भव है। इसीलिए भविष्य में इस काम के लिए कथा नल (Penstock pipes) अभी डाले जा रहे हैं। पालाघाट म्यूनिसिपैलिटी को भी यहाँ के जलागार से जल प्रदान करने का प्रस्ताव है।

पत्थर के बांध पर ६८ प्रतिशत काम और मिट्टी के बांध पर ८० प्रतिशत काम मार्च, १९५४ तक पूरा हो चुका था। १३ मील तक नहर की खुदाई भी पूरी हो चुकी है। रास्ते में पडने वाले नदी-नालों पर काम व पुलों और मोरियों का काम भी बहुत कुछ पूरा हो चुका है। १३वें मील से आगे नहर की खुदाई का काम चल रहा है। प्रमुख जल सेतुओं (Aqueducts) (कन्नडी और कौरायार नदियों के ऊपर वाले) पर भी काम पूरा हो चुका है और ऐरुमायुर थाडू के दबाव साइफन (Pressure siphon) पर अब काम चल रहा है।

शाखाओं की खुदाई का काम भी बहुत कुछ पूरा हो चुका है। इस प्रकल्प पर काम मार्च, सन् १९४९ में आरम्भ किया गया था। इसके ऊपर ४.१८ करोड़ की लागत आने का अनुमान है, और सन् १९५५ तक इसके पूरे हो जाने की आशा है।

मनीमुथर जलागार प्रकल्प

प्रस्तावित जलागार का स्थान अम्बसमुद्रम् नगर के लगभग चार मील दक्षिण-पश्चिम में तम्बरापर्णी नदी की सहायक नदी मनीमुथर नदी के ऊपर है। यह जलागार कुछ तो ठोस भारी पत्थर के बांध द्वारा और कुछ पाइवों में मिट्टी के बांध द्वारा बनाया जायगा। नदी के मिलने के स्थान पर पत्थर के बांध का मध्यवर्ती भाग दो प्रतिष्ठम्भों (Abutments) के बीच में लगभग ३३४ फुट लम्बा ओगी बहाव डैम (Ogee overflow dam) होगा, जिसपर अधिक से अधिक ६०००० विघट जल बह सकेगा। इस बहाव डैम के दाहिनी और बायीं ओर उपयुक्त लम्बाई के पक्के ठोस डैम होंगे। मिट्टी का बांध दोनों ओर एक मील लम्बा ठोस डैम के साथ ही होगा। इस बांध की कुल लम्बाई, एक सिरे से दूसरे सिरे तक ६२७० फुट होगी।

प्रथम प्रक्रम में जलागार के अन्दर लगभग ४०००० लाख घनफुट जल-संग्रह हो सकेगा। दूसरे प्रक्रम में १५ फुट ऊँचे फाटक (Lift shutters) लगा देने के बाद जलागार की जल-समाई ५५००० लाख घन फुट तक बढ़ जायेगी।

इस प्रकल्प से कई लाभ होंगे। तम्बरापर्णी नदी की उपजाऊ घाटी की रक्षा करना इस जलागार का मुख्य उद्देश्य होगा। गोल रूप से जलागार से निकाली गयी २८ मील लम्बी एक मुख्य नहर ५ तालुकों के मैदानों और संकडों बरसाती तालाबों में पानी भरेगी, जिससे धान की खेती को बहुत लाभ पहुँचेगा। इस प्रकल्प द्वारा ८३००० एकड़ भूक्षेत्र की वर्तमान सिचाई और २०००० एकड़ तालाब की सिचाई को लाभ पहुँचेगा। जिले में चावल की २०००० टन अतिरिक्त पैदावार होने का अनुमान है।

इस प्रकल्प पर ३६८ लाख की लागत आने का अनुमान है। पाँच वर्षों में इसके पूरे हो जाने की आशा है। जन-निर्माण-विभाग के मंत्री महोदय ने इस प्रकल्प का उद्घाटन

२६ नवम्बर, १९५० को किया था। प्रकल्प पर काम करने वाले कर्मचारियों के क्वार्टर, मजदूरों की बस्ती तथा अन्य कार्यों के लिए मकान मार्च, १९५४ तक बनकर तैयार हो गये थे। बाँधी और पहली दो पहाड़ियों के बीच में मिट्टी का बाँध लगभग २ फर्लांग तक की लम्बाई में बनकर तैयार हो चुका है। दूसरे हिस्सों में भी काम चालू है। नदी भाग में तथा वाम पार्श्व में पत्थर की चिनाई नदी तल (Bed level) के काफी ऊपर हो चुकी है। दूसरे भागों में बुनियाद खोदी जा चुकी है और भरी जा रही है। मुख्य नहर की खुदाई का काम भी आरम्भ हो गया है और प्रथम १२ मील तक उस पर कई प्रकार के काम बन रहे हैं। सन् १९५६ तक इस प्रकल्प के पूरे हो जाने की आशा है।

मंगलम जलागार प्रकल्प

इस प्रकल्प द्वारा दूसरी फसल के खेतों की ३७३५ एकड़ भूमि को तथा मालाबार जिले के पालाघाट तालुक के दाहिनी ओर १२०० एकड़ भूमि को सिंचाई की सुविधा प्रदान करने की योजना है। प्रकल्प के अन्तर्गत मंगलम् नदी एक सहायक नदी चेस्कुन्नपुम्मा के ऊपर ६००० लाख घन फुट जल-समाई शक्ति के एक जलागार का निर्माण किया जायगा तथा बाँध में से १४ $\frac{३}{४}$ मील लम्बी एक नहर निकाली जायगी, जिसके द्वारा ३७६५ एकड़ भूक्षेत्र की सिंचाई की जायेगी।

जलागार की जल-समाई-शक्ति ६००० लाख घन फुट होगी। मुख्य बाँध की लम्बाई ५३३ फुट होगी, जिसमें से पक्के बाँध का भाग ही लगभग ४३३ $\frac{३}{४}$ फुट लम्बा होगा। बाँध की ऊँचाई नदी-तल से ऊपर सिरे तक सड़क तक ७८-५ फुट होगी। मुख्य नहर में १०५ विघट जल प्रवाहित होगा। इस प्रकल्प पर ४६३ लाख की लागत आने का अनुमान है।

बाँध के पक्के भाग में पक्की चिनाई का काम मार्च, १९५४ से आरम्भ हो गया है। दाहिनी काठी (Right saddle) की ओर खाड़ियों की खुदाई का काम पूरा हो चुका है। ३१ मार्च, १९५४ तक इस प्रकल्प पर ८-८ लाख रुपये व्यय हो चुका है। प्रकल्प १९५५-५६ में समाप्त हो जायेगा।

वालायार जलागार प्रकल्प

इस प्रकल्प का उद्देश्य ६५०० एकड़ भूक्षेत्र को, जिसमें ८२० एकड़ का मालाबार जिले में पालाघाट तालुका का वर्तमान आयाकट (Ayacut) भी शामिल है, सिंचाई की सुविधा प्रदान करना है। इसके ऊपर ६६.६२ लाख रुपये व्यय होने का अनुमान है। पक्के और मिट्टी के भाग मिलकर बाँध की लम्बाई एक मील के लगभग होगी। नदी-भाग में मध्यवर्ती बीतवीरक लगभग १३८ फुट लम्बा और नदी तल से ७० फुट ऊँचा होगा।

६५०० एकड़ के संचय प्रदेश (Ayacut) के लिए जलागार की जल-सग्रह-शक्ति ६७०० लाख घनफुट होगी। इस प्रकल्प का उद्घाटन १९५२ में हुआ था। नदी की सतह तक पत्थर का बाँध बन चुका है तथा अन्य और कार्य भी चल रहे हैं। मार्च १९५४ के

अन्त तक इस प्रकल्प पर २२.८५ लाख रुपये व्यय हो चुके हैं। सन् १९५५-५६ तक इसके पूरे हो जाने की सम्भावना है।

अरानियर जलागार प्रकल्प

इस प्रकल्प के अन्तर्गत त्रिवेन्द्रोर तालुक (चिंगलेपुट जिले में) पिसात्तुर नामक गाँव के निकट अरानियर नदी पर १८६३० लाख घनफुट जल की समाई शक्ति वाला जलागार बनाया जायगा और वर्तमान तालाबों में जल पहुँचाने के लिए जलागार लगभग ११ मील नीचे एक एनीकट (Pick-up anicut) बनाया जायगा। इस प्रकल्प का उद्देश्य २९७० एकड़ के वर्तमान भूक्षेत्र को सिंचाई के लिए नियमित जल प्रदान करना है तथा जलागार के नीचे २५३० एकड़ के नवीन भूक्षेत्र को सिंचाई की सुविधा प्रदान करना है। इसके अतिरिक्त एनीकट के अन्तर्गत ५७०० एकड़ के वर्तमान भूक्षेत्र की सिंचाई के लिए जल-प्रदाय में सहायता करना है। जलागार के अन्तर्गत ३००० एकड़ भूक्षेत्र में तथा एनीकट के अन्तर्गत १९०० एकड़ में दूसरी फसल तैयार हो सकेगी।

जलागार से बाहिनी और बाँयी ओर दो नहरें निकाली जायेंगी, जिनके द्वारा ३५०० एकड़ और २००० एकड़ भूक्षेत्र की सिंचाई की जायगी। एनीकट ५२० फुट लम्बा होगा तथा बाँयी ओर १४ मील लम्बी एक नहर तालाबों के अन्तर्गत वर्तमान संचय-प्रदेश (Ayacut) में जल-प्रदाय में सहायता पहुँचाएगी।

इस प्रकल्प पर १०४.१९ लाख रुपये व्यय होने का अनुमान है और ३½ वर्ष में यहाँ का कार्य पूरा हो जाने की सम्भावना है। इस प्रकल्प की सिंचाई-सुविधाओं से जिलों के खाद्यान्न संसाधनों में १५ लाख रुपये वार्षिक मूल्य का ५००० टन चावल की फसल द्वारा वृद्धि होगी। प्रकल्प का उद्घाटन मद्रास राज्य के जन-निर्माण-विभाग (P.W.D.) के मंत्री महोदय ने २३ जुलाई, सन् १९५१ को किया था। मई, सन् १९५३ तक प्रकल्प पर काम करने वाले कर्मचारियों के मकान, मजदूरों के क्वार्टर तथा अन्य ईमारतें बन चुकी थीं। बांध पर काम आरम्भ हो गया है। कटी दीवार के लिए कूर्एँ गलाए जा चुके हैं। आन्ध्र राज्य के निर्माण के बाद शिर-स्थापत्य (Head works) पर काम की गति कुछ मन्द पड़ गयी है, क्योंकि जमीन का क्रय नहीं मिल सका है। सुरत पल्ली नामक स्थान पर एनीकट के शिर व निकास-मोरियों के निर्माण में काफी प्रगति हुई है और लगभग ६० प्रतिशत काम पूरा हो चुका है। एनीकट के तले नाली सोदने का काम भी आरम्भ हो गया है।

अमरावती जलागार प्रकल्प

इस प्रकल्प के अन्तर्गत अमरावती नदी पर कोम्बु वन-विभाग के बगले से आधे मील नीचे उदामलयेत शहर से लगभग १४ मील दक्षिण पूर्व में एक बांध बनाया जायगा और जलागार के वाम पाश्वर्य से ३९ मील लम्बी नहर निकाल कर १५००० एकड़ नवीन भूक्षेत्र को सिंचाई की सुविधा प्रदान की जायगी। आधा क्षेत्र सिंचित (Wet) होगा और

आधा सूखा। बांध लगभग ३६०० फुट लम्बा होगा, जिसमें ४०४ फुट वीतवीरक और १६६६ फुट पत्थर की चिनाई होगी, और शेष १५०० फुट मिट्टी का बांध होगा जो सारा बाहिने पादरव में होगा। जलागार की जल-समाई-क्षमता ३६००० लाख घन फुट होगी। पाँच मोरिया (Sluices) बनाई जायेंगी, जिनमें से वर्तमान सिचाई के लिए पानी छोड़ दिया जायेगा। चार मोरिया (High level sluices) बनाई जायेंगी, जिनमें से दो नवीन क्षेत्र की सिचाई के लिए और दो वर्तमान सिंचित भूमि (Wet land) के लिए उपयोग की जायगी। द्वार (Vents) ५ फुट × ६ फुट आकार के होंगे। वीतवीरक के ऊपर ६ द्वार (Gates) ३६ फुट × २० फुट के आकार के होंगे। कर्मचारियों के क्वार्टरों का निर्माण हो रहा है तथा प्रकल्प के लिए आवश्यक सामान और सामग्री जुटाई जा रही है। प्रकल्प की अनुमानित लागत २७२ लाख रुपये है।

सथानुर जलागार प्रकल्प

इस प्रकल्प के अन्तर्गत उत्तरी आरकट जिले में सथानुर ग्राम के समीप, पोन्नियार नदी के ऊपर ४६००० लाख घन फुट की जल समाई क्षमता वाला एक जलागार बनाया जायगा। जलागार के लिए एक पत्थर का बांध बनेगा जिसके नदी भाग (River portion) में एक बहाव खण्ड (Overflow section) होगा और पत्थर के बांध के साथ साथ ही बाहिनी और शेष भाग के लिए मिट्टी का एक बांध (Bund) बनाया जायेगा। सिंचित जल जलागार से छोड़ने पर लगभग साढ़े चार मील, बांध के नीचे, नदी पर एक एनीकट में पहुँचेगा। एनीकट के ऊपर बाँयी ओर से निकाली गयी लगभग २२ मील लम्बी नहर (शाखाओं के साथ) २०००० एकड़ (८५०० एकड़ तिरुपन्नामलाई, ६८०० एकड़ उत्तरी आरकट जिले के चेंगम् तालुक और ४७०० एकड़ दक्षिणी आरकट जिले के तिरुको-विलूर तालुक है) भूक्षेत्र की सिचाई होगी। २०००० एकड़ के इस भूक्षेत्र में ३२६१ एकड़ भूक्षेत्र वर्तमान तालाबों से सिंचित होने वाला है और १६७०६ एकड़ सूखा है, जिसे सिंचित (Wet) में बदला जायगा।

इस प्रकल्प पर २६३ लाख रुपये की कुल लागत का अनुमान है, जिसमें २३५३ लाख कामों पर लगेगा और शेष ऊपरी व्यय होगा। ४३ वर्ष में इसके पूरे हो जाने की सम्भावना है। इसे प्रथम पंचवर्षीय योजना में शामिल कर लिया गया है।

कृष्णागिरी जलागार प्रकल्प

इस प्रकल्प के अन्तर्गत पोन्नियार नदी पर कृष्णागिरी तालुक (जिला सालेम) में मद्रास-कालीकट रोड के १६३/४ मील के पश्चिम की ओर लगभग दो मील पर पेरिया मुठूर ग्राम की सीमा में एक जलागार बनाया जायगा। जलागार की जल-समाई-क्षमता २४००० लाख घन फुट होगी। बांध की लम्बाई ३६०० फुट होगी। बांध का कुछ भाग पत्थर का और कुछ मिट्टी का बनेगा।

जलागार के दोनों पादरवों से दो नहरें निकालकर सिचाई की जायगी। बाँयी ओर की नहर ६ मील लम्बी होगी और ३४४० एकड़ भूमि की सिचाई करेगी। बाहिनी और

की नहर ८ मील लम्बी होगी और इसके द्वारा ४०६० एकड़ भूमि की सिंचाई होगी । इस प्रकार कुल ७५०० एकड़ भूक्षेत्र को सिंचाई की सुविधा प्राप्त हो जायेगी । ७५०० एकड़ के इस भूक्षेत्र में २२४० एकड़ भूमि सिंचित (Wet) है और ५२६० एकड़ सूखी भूमि शामिल है, जिसे सिंचित बनाया जायेगा ।

इस प्रकल्प के केवल कामों (Works) पर १६५.४६ लाख की लागत बँटने का अनुमान है और ऊपरी व्यय मिला कर कुल लागत १८४.०३ लाख रुपये होगी ।

यह प्रकल्प प्रथम पंचवर्षीय योजना में शामिल कर लिया गया है । आशा की जाती है कि काम आरम्भ हो जाने के लगभग ४½ वर्ष के अन्दर यह प्रकल्प पूरा हो जायगा ।

मध्य भारत

चम्बल-घाटी विकास प्रकल्प

इस प्रकल्प के अन्तर्गत तीन बाँध और एक बराज (Barrage) बनाकर चम्बल नदी को सिंचाई के लिए जल-विद्युत-शक्ति उत्पादन और बाढ़-नियंत्रण के लिए साधना है, जिससे मध्यभारत और राजस्थान दोनों ही राज्यों को लाभ पहुँचेगा । २०० फुट ऊँचा बाँध चौरासीगढ़ किले के पास बनाया जा रहा है । इस बाँध में कुल ५७ ½ लाख एकड़ फुट जल-संग्रह हो सकेगा । शत प्रतिशत भार-निष्पात पर ४५००० सहस्रौज विद्युत-शक्ति का उत्पादन यहाँ किया जायेगा । मध्यभारत और राजस्थान राज्यों की सीमाओं में इस प्रकल्प द्वारा १४ लाख भूक्षेत्र की सिंचाई सम्भव हो सकेगी ।

प्रकल्प को तीन प्रक्रमों में पूरा किया जाना निश्चित हुआ है । इसके ऊपर लगभग ७० करोड़ रुपयों की लागत आयेगी । प्रथम प्रक्रम का काम हाथ में ले लिया गया है, जिसके ऊपर ५१.६६ करोड़ रुपये व्यय होने का अनुमान है । निम्नलिखित कामों पर निम्न प्रकार व्यय होगा :—

१. गाँधी सागर बाँध	८.६०	करोड़ रुपये
२. गाँधी सागर शक्ति-केन्द्र	५.००	करोड़ रुपये
३. राणा प्रताप सागर बाँध	३.६६	करोड़ रुपये
४. कोटा बराज	३.०७	करोड़ रुपये
५. नहरें	२२.५२	करोड़ रुपये
६. प्रेषण-प्रणाली	८.५४	करोड़ रुपये
	<hr/>	
	५१.६६	करोड़ रुपये

प्रकल्प के प्रथम चरण का कार्य सशोधित प्रथम पंचवर्षीय योजना में सम्मिलित कर लिया गया है और पहले बाँध अर्थात् गाँधी सागर बाँध-निर्माण का कार्य आरम्भ कर दिया गया है ।

सन् १९६१-६२ तक इस प्रकल्प के पूरे हो जाने की सम्भावना है, किन्तु सन

१९५८-५९ से ही यहाँ से सिंचाई और बिजली की सुविधा मिलनी आरम्भ हो जायेगी ।

अन्य प्रकल्प

मोला नदी, कोंच नदी और बरोद नदी पर भी जलागार बनाने आरम्भ कर दिये गये हैं । इन जलागारों में कुल मिलाकर ७२७७ लाख घनफुट जल संग्रह हो जायगा और १२४००० एकड़ भूक्षेत्र की सिंचाई की सुविधा प्राप्त हो जायेगी । इनके ऊपर १२४ लाख रुपये की लागत का अनुमान है ।

इन बड़े-बड़े कार्यों के अतिरिक्त कुछ छोटे-छोटे निर्माण-कार्यों का भी प्रस्ताव रखा गया है, जिनके ऊपर २.१६ करोड़ रुपये व्यय होने का अनुमान है । छोटे-छोटे निर्माण-कार्यों में निम्नलिखित कार्य शामिल हैं :—

- (१) नवीन छोटे-छोटे तालाबों का निर्माण
- (२) पुराने तालाबों का सुधार
- (३) मौजूदा नहरों (Channels) में सुधार, विकास और विस्तार ।

२४ नए तालाब बनाए जायेंगे और १२४ पुराने तालाबों का सुधार किया जायेगा । मौजूदा नहरों के सुधार, विकास और विस्तार के कार्यों की संख्या ४१६ है । इन छोटे-छोटे प्रकल्पों द्वारा सब मिलाकर १२८००० एकड़ भूक्षेत्र को सिंचाई की सुविधा प्राप्त हो सकेगी । इन बड़े और छोटे सभी कार्यों पर काम चल रहा है और सन् १९५५-५६ तक इसके पूरे हो जाने की आशा है ।

मध्य प्रदेश

ग्राम क्षेत्रीय लघु प्रकल्प

इन प्रकल्पों के अन्तर्गत उन क्षेत्रों में जहाँ के लिए सिंचाई की वृहद योजनाओं पर अभी विचार नहीं किया गया, किन्तु जहाँ कृषिकों के लिए सिंचाई की सुविधा प्रदान करना आवश्यक है, छोटे तालाबों, एनीकटों, नियंत्रकों (Regulators) आदि का निर्माण किया जायगा, जो ५० एकड़ से लेकर ६०० एकड़ भूमि तक की सिंचाई कर सकेंगे ।

उपरोक्त लघु प्रकल्पों पर कार्य सन् १९४८ में आरम्भ हो गया था और दिसम्बर सन् १९५२ तक यहाँ के कार्य की प्रगति निम्न प्रकार रही :—

	कार्यों की संख्या	अनुमानित लागत (रुपये)	सिंचाई की सुविधा प्राप्त करने वाला भूक्षेत्र (एकड़)
१. कार्य जो पूरे हो चुके हैं तथा जिन पर पूरा अथवा आंशिक कार्य चल रहा है ।	४७	१७,८६,३०९	१३८३९
२. जिन पर काम चल रहा है ।	२०	१२,३८,४७२	६४७८

सन् १९५३-५४ के लिए इस योजना के अन्तर्गत १३ निर्माण कार्यों पर काम किया जायगा। इन कार्यों पर ७.४८ लाख रुपयों की लागत आएगी और इनके द्वारा ५८५३ एकड़ भूक्षेत्र को सिंचाई की सुविधा प्राप्त होगी।

मैसूर

भद्रा जलागार प्रकल्प

भद्रा जलागार प्रकल्प के अन्तर्गत लंकावली के पास भद्रा जलागार के ऊपर १८७ फुट ऊंचा एक बांध बनाया जायेगा, जिससे बने जलागार की गहराई १८२ फुट होगी और जिसके द्वारा १५.५ लाख एकड़ फुट या ६८०००० लाख घनफुट जल सग्रह हो सकेगा। यहाँ से २२४००० एकड़ भूक्षेत्र की सिंचाई होगी, और १७००० तुरगिता (H P.) की शक्ति पैदा की जायगी। इस प्रकल्प पर अनुमानित लागत १७.७५ करोड़ आयेगी। यहाँ पर काम सन् १९४७ में आरम्भ हुआ था। आरम्भिक कार्य तो यहाँ पर समाप्त हो चुके हैं। बांध की बुनियाद का काम और दोनों किनारों पर नहर-खुदाई का काम तेजी से किया जा रहा है। पूरी लम्बाई में बांध की नींव रख दी गई है। पत्थर की चिनाई का काम भी दाहिनी ओर नदी-तल के ऊपर आठवें निशान तक हो गया है और बायीं ओर नदी-तल की सतह तक पूरा हुआ जा रहा है। चिनाई 'सुखी' मसाले में रद्देवार पत्थरों की है। निर्माण-कार्य को जल्दी समाप्त करने के लिए कुछ आवश्यक मशीनरी भी भेगाई जा रही है। मार्च, १९५४ तक यहाँ पर १७२ लाख रुपये व्यय हो चुके थे। निर्माण-कार्य के आरम्भ में यहाँ के जलागार की ऊंचाई ७० फुट रखी जायेगी और बायें किनारे से नहर निकाल कर २०००० एकड़ भूमि की सिंचाई की जायेगी। यह काम जून १९५६ तक पूरा हो जायगा और जून १९५६ के अन्त तक यहाँ के काम पर कुल लागत लगभग ६२५ लाख रुपये बँडेगी। यह प्रकल्प द्वितीय पंच वर्षीय योजना में शामिल कर लिया गया है, जिसके अन्तर्गत ११५० लाख रुपये यहाँ के कार्य के लिए रखे गये हैं। द्वितीय पंचवर्षीय योजना की अवधि में ही यहाँ का कार्य पूरा कर लिया जायगा।

तुंगा एनीकट प्रकल्प

सेक्रेविले के पास तुंगा नदी के ऊपर एनीकट-निर्माण-कार्य के अन्तर्गत ४१ फुट ऊंचा और १२०० फुट लम्बा पत्थर का बांध (Overflow dam) बनाया जायेगा। इसके दोनों किनारों से दो नहरें निकाली जायेंगी, जिनके द्वारा शिमोगा और होन्नाली तालुकों में २१००० एकड़ भूमि की सिंचाई हो सकेगी। बायें किनारे की नहर ६२ मील लम्बी होगी और दाहिने किनारे की ३२ मील। प्रकल्प की अनुमानित लागत २३० लाख रुपये हैं। यहाँ पर कार्य सन् १९४६ में आरम्भ हो गया था। एनीकट का काम पूरा हो गया है और २५ मील बायें किनारे की नहर का काम और ५ मील बायें किनारे की नहर

का काम पूरा हो चुका है। नहरों की आगे की शेष खुदाई का काम भी तेजी से किया जा रहा है। अब तक ४००० एकड़ भूमि को सिंचाई की सुविधा प्रदान कर दी गयी है। मार्च १९५४ तक इस प्रकल्प पर कुल व्यय ११९ लाख रुपये हो चुका है। सन् १९५६ तक यहाँ का काम पूरा हो जायेगा, तब २१००० एकड़ भूक्षेत्र को सिंचाई की सुविधा प्राप्त हो जायेगी।

नुगु जलागार प्रकल्प

इस प्रकल्प ने अन्तर्गत कपिनी नदी की सहायक नदी नुगु के ऊपर नदी-तल से ११४ फुट ऊँचा एक संयुक्त बाँध (Composite dam) बनाया जायगा, जिससे बने जलागार की गहराई (Storage depth) ११० फुट होगी। पत्थर का बाँध ६०० फुट लम्बा और ११४ फुट ऊँचा बनेगा और मिट्टी का भाग ५०० फुट बनेगा। बाढ़ का पानी निकालने के लिए १० फुट × २० फुट का एक तल-द्वार (Undervent) और ३० फुट × २० फुट के दो शीर्ष-द्वार (Crest gates) लगाये जायेंगे। जलागार में दाहिने किनारे से ५६ मील लम्बी एक नहर निकाली जायगी, जिसके द्वारा २०००० एकड़ भूमि को सिंचाई होगी। इस प्रकल्प पर २४० लाख रुपये व्यय होने का अनुमान है। यहाँ पर काम १९४७ में आरम्भ हो गया था। मार्च, १९५४ के अन्त तक यहाँ के काम पर १२० लाख रुपये व्यय हो चुके हैं। अब तक बाँध के पक्के भाग में लगभग ७५ प्रतिशत काम हो चुका है। इस काम में मिट्टी का बाँध भी शामिल है। १५ मील तक नहर-खुदाई का काम भी लगभग पूरा हो चुका है और नहर की शेष लम्बाई पर खुदाई चल रही है। सन् १९५६ तक यहाँ का कार्य पूरा हो जायगा, तब २०००० एकड़ भूक्षेत्र को सिंचाई की सुविधा प्राप्त हो जायेगी।

अम्बली गोला जलागार प्रकल्प

इस प्रकल्प के अन्तर्गत अम्बली गोला के समीप तुंगभद्रा बेसिन में सालुर हल्ला नामक एक छोटी सी धारा के ऊपर ५७ फुट ऊँचा मिट्टी का एक बाध (Bund) बनाया जायगा, जिससे ७००० एकड़ भूक्षेत्र को सिंचाई की सुविधा प्राप्त हो जायगी। इस प्रकल्प पर ५६ लाख रुपये की लागत बँठने का अनुमान है। यहाँ पर काम १९५३ में आरम्भ हो गया था। मार्च, १९५४ के अन्त तक यहाँ के काम पर ८२ हजार रुपये व्यय हो चुके हैं। द्वितीय पंचवर्षीय योजना की समाप्ति तक यहाँ का काम भी पूरा हो जायगा।

अन्य सिंचाई प्रकल्प

उपर्युक्त प्रकल्पों के अतिरिक्त हेमावती जलागार प्रकल्प, दन्डावती जलागार प्रकल्प, चिखोले जलागार प्रकल्प, तारका जलागार प्रकल्प और हेबाहल्ला जलागार प्रकल्प पर भी विचार किया गया है और इनके सम्बन्ध में आवश्यक जाँच-पड़ताल कर ली गयी है। इन सबको द्वितीय पंचवर्षीय योजना में शामिल कर लेने का प्रस्ताव है।

उड़ीसा

हीराकुड प्रकल्प

मुख्य बांध की कुल लम्बाई १५७४८ फुट है और इसे कक्रीट पत्थर और मिट्टी में बनाया जायेगा। ककरीट और पत्थर में बने बांध की कुल लम्बाई ३७६८ फुट है, जिसमें से १६४० फुट बायीं ओर तथा २२१८ फुट दाहिनी ओर है। शेष बांध मिट्टी में बनाया गया है। बांध के दोनों ओर मिट्टी के बन्ध (Dykes) होंगे, दाहिनी ओर एक ३५५०० फुट लम्बा और बाईं तरफ ३२२७५ फुट की लम्बाई में पहाड़ियों के ढलानों में पांच। ढलानों में बन्दर २ में बन्द चिनाई का होगा और शेष ४ मिट्टी के। इस प्रकार बांध और बन्ध (Dykes) द्वारा जो जलागार बनेगा वह ६३० निर्धारित तल तक जायगा और जब यह पूरा भरा होगा तब इसके जल का फंलाव २१६००० एकड़ में होगा और इसकी सकल सग्रह धारिता (Gross storage capacity) ६६ लाख एकड़ फुट होगी, जिसमें से १८.८ लाख एकड़ फुट ५६० (R L) निर्धारित तल तक नित्य सग्रह (Dead storage) बनेगा और शेष सामयिक सग्रह (Live storage) होगा। सिंचाई के लिए तीन नहरें होंगी बायीं ओर की सासोन नहर, दाहिनी ओर की बारागढ़ नहर और बायीं ओर ही सम्बलपुर नहर, जिनके द्वारा क्रमशः ५६८०० एकड़, ३८०००० और ११८०० एकड़ भूक्षेत्र की सिंचाई होगी।

हीराकुड प्रकल्प को दो चरणों में विभाजित किया गया है। प्रथम चरण में डेल्टा-सिंचाई के अतिरिक्त मुख्य बांध और बन्धों का निर्माण, चार एकड़ (Units) के एक शक्ति घर की स्थापना, ४०० मील लम्बी प्रेषण साइनें (Transmission lines) और ८ उप शक्ति-घरों (Sub-stations) का निर्माण होगा। इस प्रदेश में औद्योगिक कार्यों के लिए विद्युत-शक्ति सुलभ करने के हेतु बांध पर विद्युत-शक्ति का विकास किया जायगा। अधिष्ठापित धारिता (Installed capacity) और स्थिर धारिता (Firm capacity) क्रमशः १२३००० सहस्रौज (k.W.) और ८५५०० सहस्रौज होगी।

दोनों चरणों में प्रकल्प पर १०० करोड़ रुपये की लागत आने का अनुमान है, किन्तु प्रथम चरण की लागत (डेल्टा-सिंचाई निकालकर) ७०.७८ करोड़ रुपये होगी। प्रथम चरण का कार्य सन् १९५६ तक पूरी तरह समाप्त हो जायगा। जुलाई, सन् १९५६ से सिंचाई के लिए पानी दे दिया जायेगा और विद्युत-शक्ति भी तभी से दे दी जायेगी।

महानदी डेल्टा में सिंचाई का विस्तार

महानदी डेल्टा में सिंचाई के विस्तार पर १४ ६२ करोड़ रुपये के व्यय की स्वीकृति के लिए सिफारिश की गयी है। यदि यह कार्य अक्टूबर १९५४ तक आरम्भ हो गया तो सन् १९५८-५९ तक पूरा हो जायगा। इस विस्तार योजना के द्वारा १०.७७ लाख एकड़

खेती योग्य भूमि, जिसमें से लगभग आधी भूमि नये डेल्टा में और शेष पुराने उड़ीसा नहर क्षेत्र में है, को सिंचाई की सुविधा प्राप्त हो सकेगी। इस प्रकल्प द्वारा बाढ़-नियंत्रण, सिंचाई और जल-विद्युत शक्ति का उत्पादन किया जायेगा।

इस प्रकल्प के द्वारा हीराकुड में बने विशाल जलागार के अन्दर बाढ़ का पानी संचित किया जायेगा और महानदी डेल्टा में बाढ़ की तीव्रता को दूर करने के लिए नदी के जल का नियमन भी किया जायेगा। साथ ही इस क्षेत्र में सिंचाई सुविधा का विस्तार भी किया जायेगा।

इस प्रकल्प के द्वारा सम्बलपुर और बोलोनगिरपटना जिलों में सिंचाई की सुविधाएँ प्रदान की जायेंगी। डेल्टा-क्षेत्र में सिंचाई की सुविधाओं का सुधार और विस्तार होगा। सम्बलपुर और बोलोनगिरपटना जिलों की ४४८६०० एकड़ खेती योग्य भूमि की सिंचाई की जायेगी। खरीफ में सिंचाई शत प्रतिशत है और रबी में ५० प्रतिशत।

महानदी-डेल्टा में सिंचाई सुविधाओं का सुधार और विस्तार हो जाने पर यहाँ से १०७७००० एकड़ खेती योग्य भूमि को सिंचाई की सुविधा प्राप्त हो जायेगी। खरीफ में सिंचाई ११० प्रतिशत है और रबी में ६७ प्रतिशत। आशा की जाती है कि ३०००० सहस्रौज (k.W.) जल-शक्ति जुलाई, १९५६ तक मिलने लगेगी और ८५००० सहस्रौज की स्थायी शक्ति (Firm power) पूर्ण विकास होने पर सन् १९५७ के मध्य तक मिलने लगेगी। तब अधिष्ठापित धारिता १२३००० सहस्रौज हो जायेगी। खनिज पदार्थ जैसे लोहा, मैंगनीज, बोक्साइट, लाइमस्टोन और कोयला आदि बांध के पास ही मिल जाने से अलमूनियम और इस्पात के बड़े-बड़े उद्योग यहाँ कायम हो सकेंगे। उद्योगों के बनपने और विकसित होने तथा उनके लिए खनिज पदार्थ काम में लाने के फल-स्वरूप राज्य-सरकार को स्वामित्व के रूप में बहुत बड़ी आय होगी।

मार्च सन् १९५४ के अन्त तक यहाँ के कार्य की प्रगति निम्न प्रकार थी :—

वाहिनी और ककरीट ११० लाख घन फुट और पत्थर ६४ लाख घन फुट के अनुमानित परिमाणों का क्रमशः १८.८ प्रतिशत और २५.१ प्रतिशत ककरीट बांध पर काम हो चुका है। बांधी और ककरीट १२४ लाख घन फुट और पत्थर ५३ लाख घन फुट के कुल अनुमानित परिमाण का क्रमशः ५०.२ प्रतिशत और ६०.५ प्रतिशत ककरीट बांध पर काम पूरा हो चुका है। वाहिनी और के बन्दों (Dykes) के कुल काम (१२३० लाख घन फुट) का ३५ प्रतिशत काम पूरा हुआ है। बांधी और के बन्दों (१०३० लाख घनफुट) पर ८५ प्रतिशत काम हुआ है। मुख्य नहर और शाखाओं पर मिट्टी के काम के कुल अनुमानित परिमाण (५००० लाख घन फुट) का लगभग ८३ प्रतिशत काम पूरा हो चुका है। शाखाओं और प्रशाखाओं पर मिट्टी के कुल अनुमानित कार्य २२७० लाख घन फुट का २७ प्रतिशत काम पूरा हो चुका है।

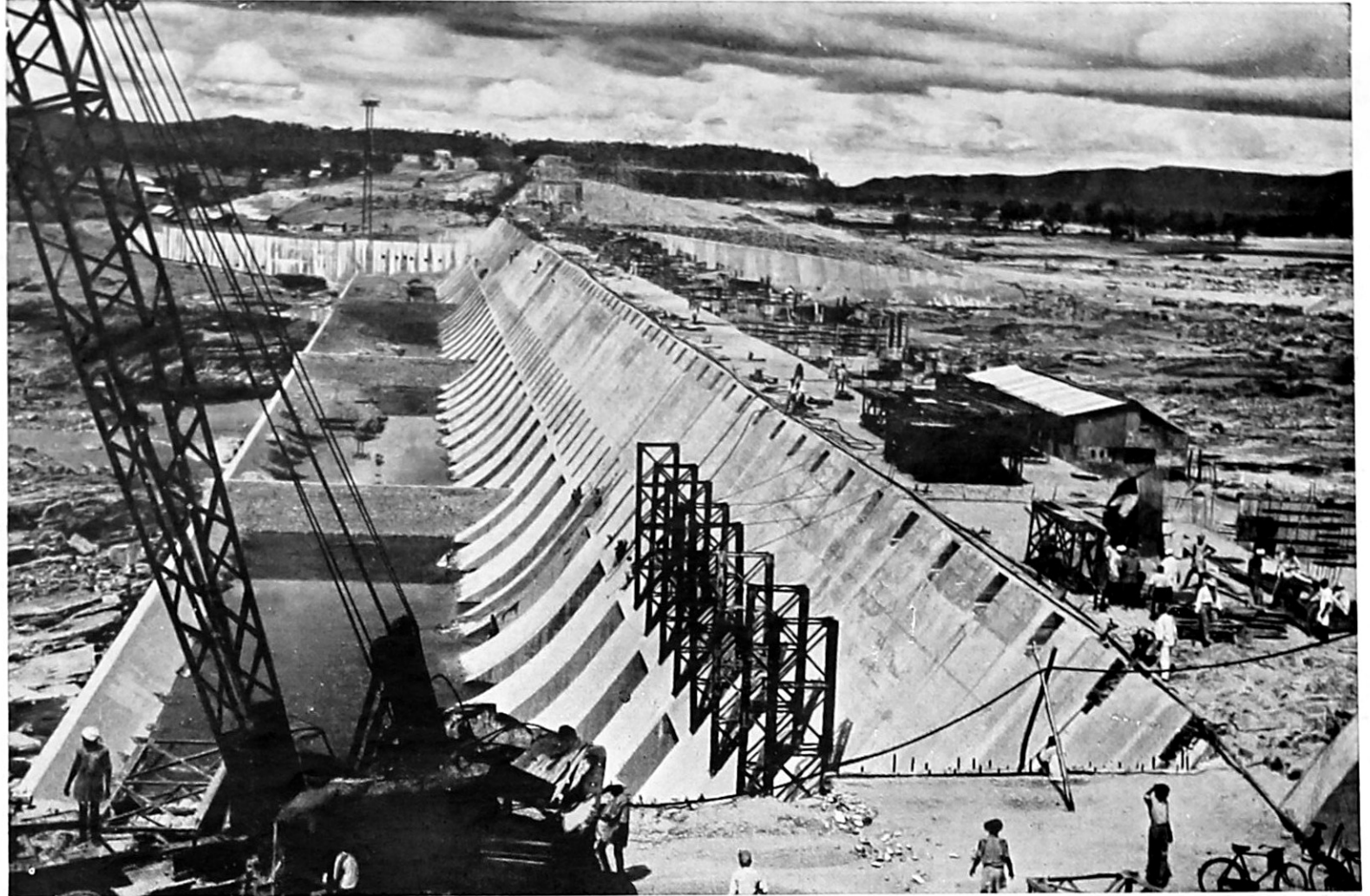

वाम वीतवीरक (Spillway) का सामान्य दृश्य—(१२-७-५४) तक पूरा किया भाग (हीराकुड बांध प्रकल्प)

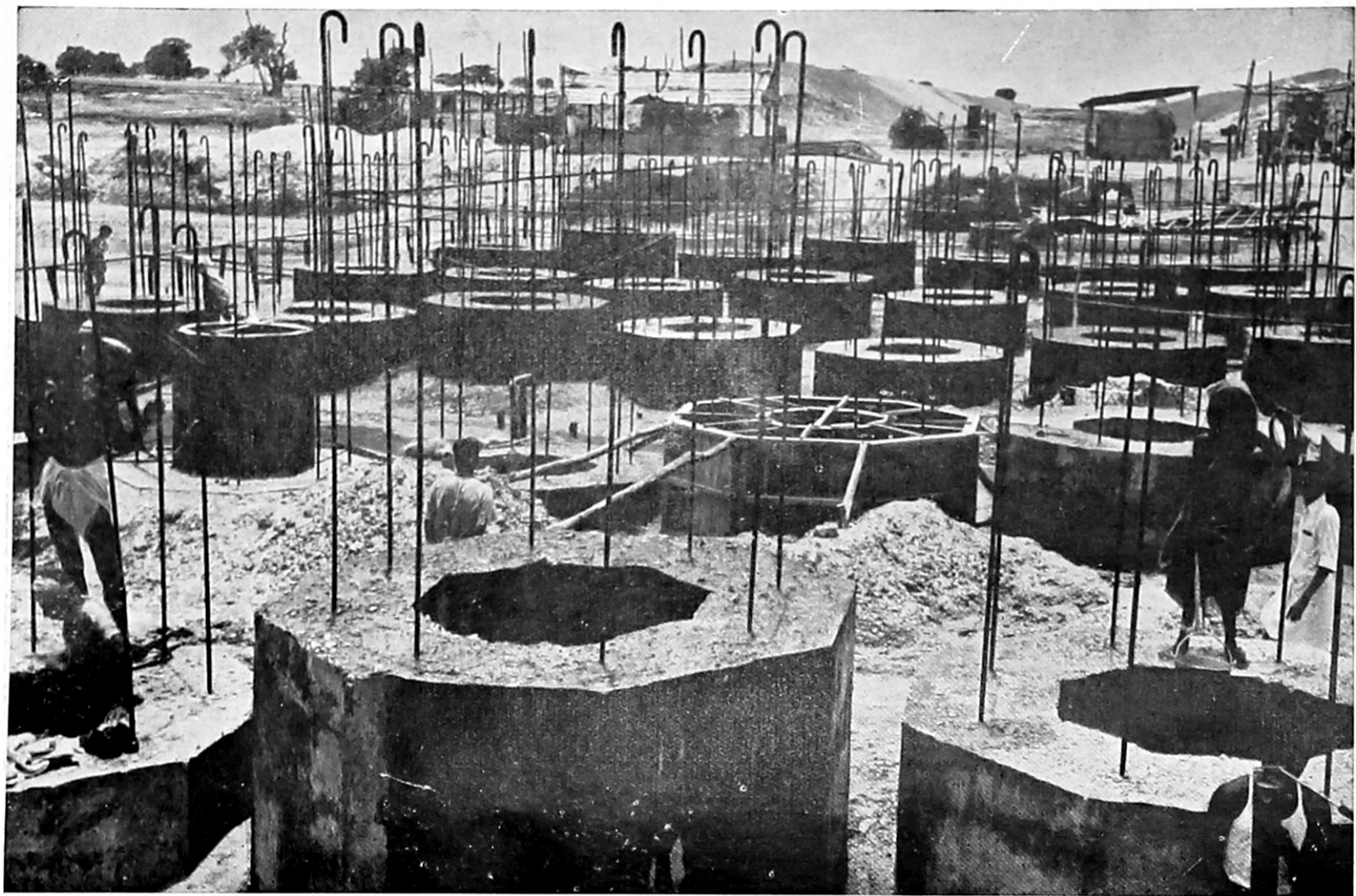

३४

बारागढ़ नहर में ६६,७०० फुट दूरी पर गिरकूल के ऊपर जनसेतु के लिए कुंआरों की नीवों का निकटतम दृश्य (२३-६-१९५४)—हीराकुड बांध प्रकल्प



पाँचवें रिक्त स्थानमें पत्थर-बन्दी के चलते काम का दृश्य (४-५-१९५४)—हीराकुड बाँध प्रकल्प

पेप्सू

भाखरा नांगल प्रकल्प

भाखरा नांगल प्रकल्प में सिंचाई और बिजली के लिए पेप्सू राज्य २२ प्रतिशत तक हिस्सेदार है। इस प्रकल्प पर १५६ करोड़ रुपये व्यय होने का अनुमान है, जिसमें से ३४४ करोड़ रुपये के लगभग पेप्सू का हिस्सा होगा। प्रकल्प के द्वारा पेप्सू राज्य की १३.४५ लाख एकड़ भूमि को सिंचाई की सुविधा प्राप्त हो जायेगी, जैसा कि रेखा चित्र (Figure No. 1) नम्बर १ में दिखाया गया है। उसी के अन्दर भाखरा से बिजली का विभाजन भी दिखाया गया है। पूर्वी पंजाब के अन्तर्गत इस प्रकल्प के सम्बन्ध में और वृत्तान्त पढ़िये।

बंई नदी प्रकल्प

इस प्रकल्प के अन्तर्गत कपूरथला के पास बंई नियंत्रक (Regulator) को ४०००० एकड़ भूक्षेत्र की सिंचाई करने के लिए नवीन रूप में बनाये जाने का प्रस्ताव है। इस प्रकल्प पर कुल व्यय ८.८८ लाख रुपये होता है। इस योजना के प्रारम्भ होने के प्रथम वर्ष में ही इससे ७.६७ प्रतिशत लाभ हो जायेगा।

नारनौल बन्द प्रकल्प

इस प्रकल्प के अन्तर्गत नारनौल के दक्षिण पश्चिम में लगभग २½ मील की दूरी पर दो छोटी धाराओं के संगमस्थल पर ४८ फुट ऊंचा एक मिट्टी का बन्द बनाया जायेगा। यहाँ पर सग्रह किए गये पानी को खरीफ़ की फसल के अन्त में और रबी की फसल की प्रारम्भिक अवस्था में काम में लाया जायेगा। कुल ६७०० एकड़ भूमि की सिंचाई हो सकेगी। प्रकल्प का अनुमानित व्यय ६.३७ लाख रुपये है।

टी० सी० ए० के अंतर्गत ३०० नल-कूपों का निर्माण

टी० सी० ए० के अन्तर्गत घुरी पाइल और भलेर कोटला की तहसीलों में ३०० नलकूप लगाए जायेंगे, जिनके द्वारा २४०००० एकड़ भूमि की सिंचाई होगी। आजकल यहाँ निश्चित रूप से सिंचाई के लिए जल नहीं मिल पाता। इन नलकूपों में से ५० नलकूप घुरी के पास और पटियाला नहर (Feeder) के किनारे के क्षेत्र के भूगर्भ जल-तल (Watertable) के नियंत्रण में सहायता पहुँचायेंगे। इस प्रकल्प पर १.६३ करोड़ रुपये की लागत आयेगी।

पंजाब (भारत)

भाखरा नांगल प्रकल्प

इस प्रकल्प पर आजकल निर्माण-कार्य पूरे वेग से चल रहा है। पूरा हो जाने पर यह प्रकल्प पूर्वी पंजाब को एक बड़ा औद्योगिक और अन्न-उत्पादक केन्द्र बना देगा तथा देश में अन्न की कमी को दूर करने में सहायक होगा।

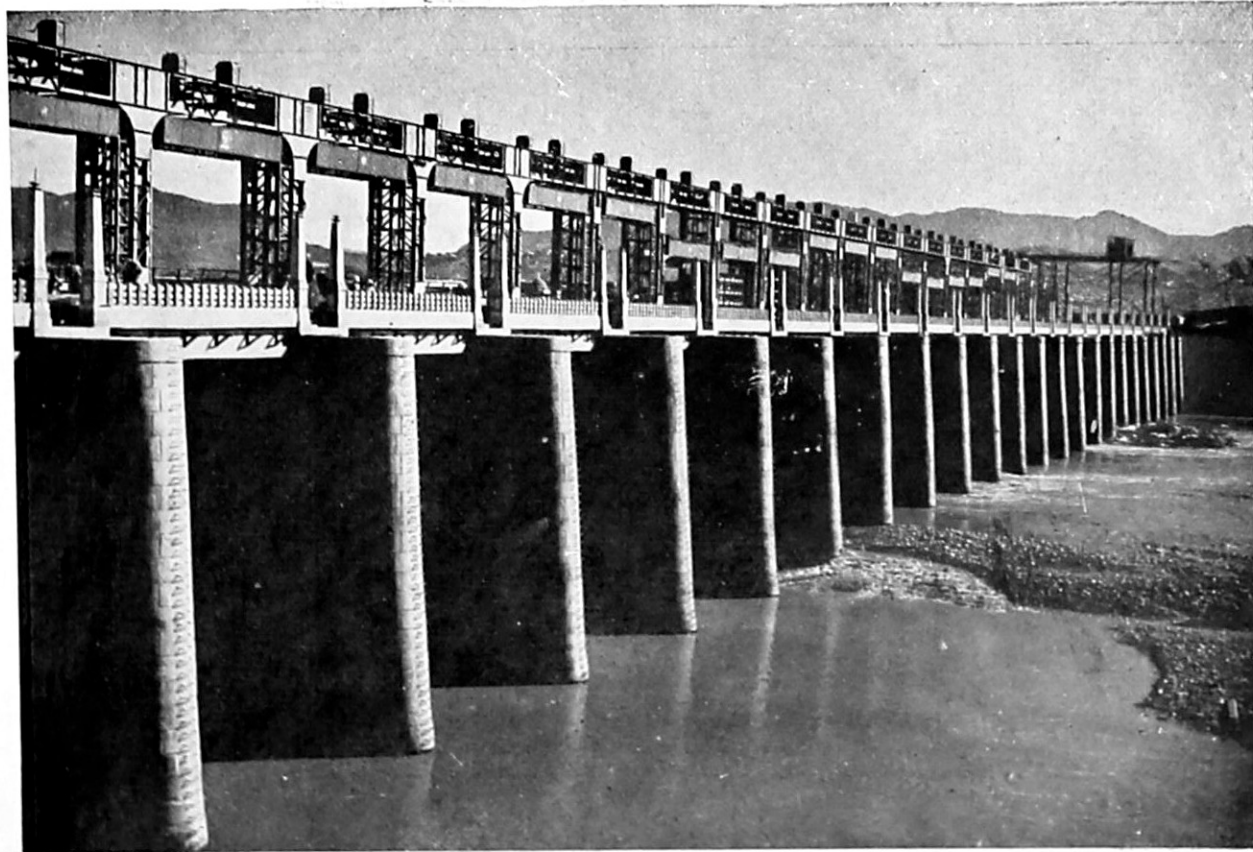

५४

नांगल बांध जो पूरा हो चुका है - भाखरा नांगल बांध प्रकल्प



नांगल पत-बिजली नहर का एक खंड—भाखरा नांगल बाँध प्रकल्प

५२

पंजाब के अम्बाला जिले में रोपड़ नगर से ४५ मील ऊपर भाखरा नामक ग्राम के समीप सतलुज नदी पर ६८० फुट ऊंचे बांध का निर्माण इस प्रकल्प का मुख्य अंग है। बांध के द्वारा जो जलागार बनेगा उसमें ७४ लाख एकड़ फुट की सकल धारिता (Gross capacity) होगी, जिसमें से ५७ लाख एकड़ फुट जल-सिंचाई के विकास और विस्तार के लिए प्रतिवर्ष मिलता रहेगा।

बांध सरल बोझिल ढंग का (Straight gravity type) होगा और कंक्रीट में बनाया जायगा। चोटी पर उसकी लम्बाई लगभग १७०० फुट होगी। बांध-निर्माण के समय में सतलुज का पानी ५० फुट व्यास की दो सुरगों में से निकाला जायगा। प्रत्येक सुरग आधी मील लम्बी होगी। दोनों सुरगों का काम पूरा हो चुका है।

भाखरा बांध से लगभग ८ मील नीचे, सतलुज के ऊपर, नागल बांध बनाया जा रहा है। ६० फुट ऊंचे इस बांध से प्रथम तो सतलुज नदी का जल नांगल पन-बिजली नहर में डाला जायेगा। दूसरे भाखरा-शक्ति-सयंत्र के भार चाचल्य (Load variation) के कारण प्रदाय (Supply) में होने वाली अस्थिरता (Fluctuation) को दूर किया जायेगा। नांगल शिरस्थापत्य (Head works) के ऊपर सतलुज नदी के बाँये किनारे से नांगल पन-बिजली नहर निकली है। यह लगभग ४० मील लम्बी एक अस्तर की हुई नहर (Lined channel) है और १२५०० विघट जल इसमें प्रवाहित होगा। रोपड़ में इस नहर के अन्त से भाखरा मुख्य नहर निकली है। नांगल नहर पर ६३ फुट और १०० फुट के शीशों का उपयोग करते हुए नांगल बांध के १२ बें और १८.६ मील पर दो शक्ति-घर बनाए जा रहे हैं।

नांगल बांध बन चुका है और पहले शक्ति-घर पर जनित्र-यंत्र लगाए जाने का काम भी समाप्त पर है। दूसरा जनित्र भी शीघ्र ही तैयार हो जायगा। सन् १९५४ के अन्त तक शक्ति-घर से वाणिज्य के लिए बिजली देना सम्भव होगा। वाणिज्य के लिए बिजली देने के लिए दूसरा शक्ति-घर नवम्बर सन् १९५५ तक तैयार हो जायगा। इस प्रकल्प की स्थिर शक्य शक्ति शत प्रतिशत भार निष्पात पर चार लाख सहस्रौज निकलती है। यह शक्ति पंजाब, पेप्सू, हिमाचल प्रदेश, दिल्ली और राजस्थान राज्यों में बरती जायेगी।

१५५८५ विघट की सम्पूर्ण धारिता की नई नहरें बनाई जा रही हैं। ये हैं भाखरा मुख्य नहरें, जो नांगल पन बिजली नहर के अन्त (Tail) से निकलती है, सिधवान शाखा, जो वर्तमान सिरहिन्द नहर से निकली है, और बिडट दोआब नहर जो रोपड़ में दाहिनी ओर से निकाली गई है। इन नहरों का काम पूरा हो चुका है। ये नहरें पंजाब, पेप्सू और राजस्थान राज्यों की ६६ लाख एकड़ भूक्षेत्र में पानी दे सकेंगी। इस भूक्षेत्र में १६ लाख एकड़ भूमि बजर (Virgin waste land) पड़ी हुई है। ३६ लाख एकड़ की वार्षिक सिंचाई होने की आशा है, जिससे १३ लाख टन अनाज और ८ लाख रुई की गाँठों की पैदावार होगी। इस प्रकल्प पर १५१ करोड़ रुपये व्यय होने का अनुमान है। सिंचाई

और जल-शक्ति पर क्रमशः ११७ करोड़ और ३४ करोड़ रुपया व्यय होगा। सन् १९५६-६० तक भाखरा-नांगल प्रकल्प का कार्य सम्पन्न हो जायेगा।

नांगल हाइडल नहर का उद्घाटन भारत के प्रधानमंत्री श्री जवाहरलाल नेहरू द्वारा ८ जुलाई सन् १९५४ को किया गया था।

सौराष्ट्र

ब्राह्मणी सिंचाई योजना

इस योजना के अन्तर्गत जालावाड जिले में हालवाड से १० मील दूर गोलसन गांव के समीप ब्राह्मणी नदी पर ६०,६३० एकड़ फुट की समाई का एक जलागार बनाया जायेगा। इस योजना द्वारा २७००० एकड़ भूमि की वार्षिक सिंचाई हो सकेगी। यह मिट्टी का बांध ८७०० फुट लम्बा होगा और इसकी ज्यादा से ज्यादा ऊंचाई ६१ फुट होगी। इस पर ६०.८६ लाख रुपये व्यय होने का अनुमान है। जून सन् १९५३ तक यहाँ का निर्माण-कार्य अन्तिम अवस्था तक पहुँच गया था और मुख्य भाग हाल ही में बनकर तैयार हो गया था।

मच्छू सिंचाई योजना

इस योजना के अन्तर्गत मध्य सौराष्ट्र जिले में, वकानेर से १४ मील दूर, जलसिका गाँव के समीप, मच्छू नदी के ऊपर ८४ फुट ऊँचा पत्थर का बांध (Masonry overflow dam) बनाया जायेगा, जिसकी जल-संग्रह-क्षमता ५६०६० एकड़ फुट होगी। पत्थर के बांध की कुल लम्बाई ३२०० फुट होगी, जिसमें बहाव खण्ड (Overflow section) के १६०० फुट शामिल हैं। इस योजना द्वारा २२००० एकड़ भूमि की सिंचाई होगी। इस पर १२४.६ लाख रुपये व्यय होने का अनुमान है। काम चल रहा है और अक्टूबर, सन् १९५६ तक यह समाप्त हो जायेगा।

मोज सिंचाई योजना

इस योजना के अनुसार मध्य सौराष्ट्र जिले में अपलेटा से ८ मील की दूरी पर मोज नदी के ऊपर ७६ फुट ऊँचा जलागार बनाया जायगा, जिसकी जल-संग्रह धारिता ३०१३० एकड़ फुट होगी। मुख्य बांध एक संयुक्त बांध के रूप में होगा, जिसमें ११०० फुट का मध्यवर्ती पत्थर का एक बहाव खण्ड (Overflow Section) होगा और ८०० फुट मिट्टी के पाइप होंगे। इसके अतिरिक्त २८५० फुट की लम्बाई का एक सहायक बांध (Subsidiary dam) बनेगा। इस प्रकल्प द्वारा दो कार्य सिद्ध होंगे। एक तो अपलेटा नगर की बाढ़ से रक्षा हो सकेगी और दूसरे १५००० एकड़ भूमि की वार्षिक सिंचाई भी होगी। इस योजना पर ८१ लाख रुपये व्यय होंगे। काम चालू है और अक्टूबर १९५५ तक यह पूरा हो जायगा।

ससोई सिंचाई योजना

इस योजना के अनुसार जामनगर से १२ मील की दूरी पर पीपरी गाँव के समीप ४६

फुट ऊँचा एक जलागार बनाया जायगा, जिसकी जल-समाई शक्ति ४१४०० एकड़ फुट होगी। मुख्य बाँध (मिट्टी का बाँध) ११३६० फुट लम्बा होगा। इसके अन्दर १००० फुट लम्बा मध्यवर्ती पत्थर का बहाव खंड होगा। इस योजना द्वारा १०६०० एकड़ वार्षिक सिंचाई होगी और इस पर अनुमानित व्यय ७६ लाख रुपये होगा। यहाँ पर काम चल रहा है और अक्टूबर १९५४ तक पूरा हो जायेगा।

पुना सिंचाई योजना

इस योजना के अन्तर्गत जामनगर से १६ मील दूर नावागम ग्राम के समीप पुना नदी के ऊपर मिट्टी का एक बाँध बनेगा, जिसकी जल-सग्रह धारिता ११३६० एकड़ फुट होगी। बाँध की कुल लम्बाई ४७२० फुट होगी। इस योजना द्वारा दो उद्देश्यों की पूर्ति होगी। एक तो ५०० एकड़ भूमि की सिंचाई होगी और दूसरे सिक्का के सीमेंट उद्योग को पानी भी दिया जा सकेगा। योजना पर अनुमानित लागत १६३ लाख रुपये है। जून १९५३ में इस योजना का निर्माण-कार्य अन्तिम अवस्था तक पहुँच गया था और हाल ही यहाँ का कार्य पूरा हो चुका है।

अजी सिंचाई योजना

इस योजना के अन्तर्गत राजकोट से तीन मील की दूरी पर अजी नदी के ऊपर ७२ फुट ऊँचा पत्थर का बाँध बनाया जायगा, जिसकी जल-सग्रह धारिता २६२२० एकड़ फुट होगी। मुख्य बाँध में ११०० फुट मध्यवर्ती बहाव खंड (Overflow section) और पाइपों में ११३० फुट पत्थर का सूखा हिस्सा होगा। इसके अतिरिक्त, १०१४० फुट की कुल लम्बाई के तीन सहायक बाँध बनेंगे। इस योजना से दो उद्देश्यों की पूर्ति होगी, एक तो ६४०० एकड़ भूमि की सिंचाई होगी, दूसरे यहाँ से राजकोट नगर में पानी दिया जायेगा। योजना पर काम चल रहा है और मार्च १९५६ तक पूरा हो जायगा। इस पर अनुमानित लागत ८० लाख रुपये है।

मालन सिंचाई योजना

इस योजना के अन्तर्गत गोहिलवाड जिले में महुवा से १४ मील दूर और कुन्टावड़ा ग्राम से दो मील दूरी पर मालन नदी पर एक मिट्टी का बाँध बनाया जायगा, जिसकी जल-सग्रह धारिता १३१३० एकड़ फुट होगी और जिसमें ५ फुट के स्वयं झूलने वाले फाटक होंगे। मुख्य बाँध ४८७५ फुट लम्बा होगा और इसकी अधिकतम ऊँचाई ७४ फुट होगी। इस योजना द्वारा ५६०० एकड़ भूक्षेत्र की सिंचाई होगी। इसकी अनुमानित लागत ४१.९ लाख रुपये है। यहाँ पर काम चालू है और अक्टूबर, १९५४ तक इसके पूरे हो जाने की आशा है।

रंगोली सिंचाई योजना

इस योजना के अन्तर्गत ६१.५ लाख रुपये की लागत से ६४०० फुट लम्बा और

५८ फुट ऊँचा एक मिट्टी का बाँध १९५२ में बनकर तैयार हुआ है, जिससे १०००० एकड़ भूमि की सिंचाई होगी।

घी सिंचाई योजना

इस योजना के अन्तर्गत २२.६ लाख रुपये की लागत से ३४०० फुट लम्बा और ४० फुट ऊँचा एक मिट्टी का बाँध ३५०० एकड़ भूमि की सिंचाई के लिए बनाया गया है। मार्च, १९५३ में यहाँ का काम पूरा हो गया था।

सूरजवाडी सिंचाई योजना

इस योजना के अन्तर्गत लगभग ३४ लाख रुपयों की लागत से ६०५० फुट लम्बा और ६६ फुट ऊँचा मिट्टी का एक बाँध ३००० एकड़ भूमि की सिंचाई के लिए बनाया गया है। यह प्रकल्प मार्च १९५३ में पूरा हो गया था।

भिमदाद सिंचाई योजना

इस प्रकल्प के अन्तर्गत ३६० फुट का मध्यवर्ती पत्थर का बहाव खड और २४०० फुट के मिट्टी के पाइप बनाये गये हैं। इस प्रकल्प द्वारा ३००० एकड़ भूमि की सिंचाई होगी। इस प्रकल्प पर २२.६१ लाख रुपये की लागत आई है और मार्च १९५३ में यह पूरा हुआ था।

त्रावनकोर और कोचीन

वादाकनचैरी (वभानी) नदी-घाटी योजना

इस योजना के अन्तर्गत तलापिल्लाम् तालुक में वादाकनचैरी नदी के ऊपर मिट्टी का एक बाँध बनाया जायगा, जिसमें ५५०० लाख घन फुट जल समा सकेगा। धान की लगभग ११००० एकड़ भूमि, जिससे ५२५० टन वार्षिक अतिरिक्त पैदावार होने की सम्भावना है, की सिंचाई के लिए दोनों किनारों पर नहर-शाखाएँ खोदी जायँगी। इस योजना पर काम १९४९ में आरम्भ हो गया था। बाँध तक पहुँचने के रास्ते, कर्मचारियों के रहने के मकानों का निर्माण और बिजली की लाइनों के विस्तार का कार्य समाप्त हो चुका है। दोनों पाइपों में काट दीवारें (Cut off walls), वामकूल नहर की १७ मील की खुदाई और मुख्य बाँध में बहुत सा मिट्टी का काम जून, १९५३ तक पूरा हो गया था और बीच में पडने वाली नदियों के कार्यों (Cross drainage works) पर काम चल रहा था। यह सम्पूर्ण काम १९५४-५५ तक पूरा हो जायगा। इस योजना पर ५७.५ लाख की लागत आने का अनुमान है।

पीची प्रकल्प

इस प्रकल्प के द्वारा मनाली नदी के जल को, जो आजकल व्यर्थ बह जाता है,

संचित करना है। प्रकल्प के अन्तर्गत ७५० फुट लम्बा और १३० फुट ऊंचा पत्थर का बांध बनाया जायगा और सिंचाई के जल का सदुपयोग करते हुए वामकूल नहर और दक्षिण कूल नहर—दो नहरें बनायी जायेंगी। जलागार की जल-संग्रह धारिता ३६००० लाख घन फुट है। यहाँ से ४७८०० एकड़ धान की भूमि को सिंचाई की सुविधा प्राप्त होगी, जिससे १६००० टन वार्षिक अतिरिक्त पैदावार होने की सम्भावना है। इस योजना में, पास के त्रिचूर नगर को जहाँ पीने के पानी की बड़ी कमी रहती है, जल देने की व्यवस्था भी रखी गयी है। इस प्रकल्प पर काम सन् १९४८ में आरम्भ हो गया था और मुख्य बांध के लिए पत्थर के २४००० एकड़ों (Units) के अनुमानित परिमाण में से १६११० एकड़ों का काम जून, १९५३ तक पूरा हो गया था। बाहिने किनारे की नहर पर तीन बड़े जलसेतु (Aqueducts) हैं, और एक बांये किनारे की नहर पर है। ये भी बनकर तैयार हो चुके हैं। बाहिने किनारे की नहर २३ मील तक और बांये किनारे की नहर १५ मील तक खोदी जा चुकी है। सम्पूर्ण प्रकल्प के सन् १९५५-५६ तक पूरे हो जाने की सम्भावना है। इसकी अनुमानित लागत २३५ लाख रुपये होगी।

चलाकुडी सिंचाई योजना

इस योजना का उद्देश्य चलाकुडी नदी के जल को जो आजकल व्यर्थ ही समुद्र में बह जाता है, सिंचाई के लिए उपयोग में लाना है। इसके लिए ४३५ फुट लम्बा बोरक (Weir) बनाया जायगा, जिसकी औसतन ऊंचाई ६ फुट ६ इंच होगी और छोटी (Crest) पर चौड़ाई १२ फुट ६ इंच होगी। बाहिने और बांये किनारों पर दो नहरें निकालने का भी प्रस्ताव है। बोरक चलाकुडी नदी के ऊपर युम्बरमुञ्जी घाटी के, जो आदिरापिल्ली प्रपात से १० मील नीचे है, पूरब में है। इस प्रकल्प द्वारा लगभग ५०००० एकड़ भूमि को सिंचाई की सुविधा प्राप्त हो जायेगी, जिससे १५००० टन वार्षिक अतिरिक्त पैदावार हो सकेगी। योजना पर काम सन् १९४६ में आरम्भ हो गया था और बाहिनी और की नहर २३ मील की पूरी लम्बाई में जून, सन् १९५३ तक बनकर तैयार हो गई थी तथा रास्ते में पड़ने वाले नदी-नालों पर काम चालू था। ६ मील लम्बी नीचे किनारे की नहर का निर्माण आरम्भ कर दिया गया है। नहर के ३ से ६ मीलों पर काम चल रहा था। १०० मील की नहर विशाखाओं (Branch Channels) की आधी लम्बाई पर काम लगभग समाप्त पर था। इस योजना पर २१०.७५ लाख रुपये व्यय होने का अनुमान है और सन् १९५५-५६ तक इसके पूरे हो जाने की आशा है।

कुट्टानड विकास योजना

कुट्टानड क्षेत्र में १२१६३० एकड़ भूमि पर सेती होती है। फसलों के बिनो में यहाँ पर बाढ़ का बरसाती पानी और च्वार-भाटे का पानी भर जाता है। इस कठिनाई को दूर करने के हेतु इस योजना के अन्तर्गत निम्न कार्य प्रस्तावित हैं—

(अ) सड़क-सयुक्त-नहर (Road cum Canal) का निर्माण। कुट्टानड के

बीच में से जल-मग्न क्षेत्र में आवागमन की सुविधा प्रदान करने के लिए, अल्लंपे और चांगनाचेंरी को मिलाने हुए १४ मील लम्बी सड़क सयुक्त नहर बनायी जायेगी।

(ब) बाढ़ के पानी को पास के रास्ते से समुद्र में छोड़ने के लिए थोट्टापल्ली पर एक वीतवीरक (Spillway) बनाया जायेगा।

(स) कुट्टानड में ज्वार-भाटे के पानी को आने से रोकने के लिए थन्नीरमुषकोम पर बेम वानड भील के ऊपर खारी पानी प्रतिबन्ध (Salt water barrier) बनाया जायेगा।

सड़क-सयुक्त-नहर के निर्माण का कार्य सन् १९५३ में आरम्भ हो गया था। सड़क की ८ मील के भरावों (Road embankments) का काम जिसमें दोनों ओर की वस्तीबन्दी (Colonization) का काम भी शामिल है, पूरा हो गया था तथा पुलियों और पुलों का निर्माण-कार्य चल रहा था। चांगनाचेंरी और अल्लंपी दोनों स्थानों पर सड़क १½ मील पक्की कर दी गई है। नियंत्रक (Regulator) का निर्माण कार्य भी चल रहा था। नियंत्रक की नींव प्रबलित ककरीट की बल्लियों (R. C. Piles) पर रखी जायेगी और बल्ली ठोकने व मुख्य नींव का कार्य कुछ हो चुका है। नियंत्रक फाटकों (Regulator shutters) को तैयार करने का ठेका एक जर्मन फर्म को दे दिया गया है। वीतवीरक और नियंत्रक के पूरे हो जाने पर ही थन्नीरमुषकोम प्रतिबन्ध पर काम शुरू किया जायेगा। कुट्टानड-विकास योजना सन् १९५१ में आरम्भ की गयी थी और १९५५-५६ तक यह पूरी हो जायेगी। इससे २४०० टन वार्षिक धान की अतिरिक्त पैदावार होने की आशा है। सम्पूर्ण योजना पर अनुमानत. १३६.७० लाख रुपये व्यय होंगे।

नैय्यार योजना

इस योजना के अनुसार दक्षिणी प्रायद्वीप में नैय्यार नदी के ऊपर एक पत्थर का बांध बनाया जायेगा तथा बरसाती पानी संचित किया जायेगा जिससे दो नहरों द्वारा ३०००० एकड़ भू-क्षेत्र की सिंचाई की जायेगी। फलस्वरूप १४००० टन वार्षिक अतिरिक्त पैदावार होने लगेगी। योजना पर काम करने वाले कर्मचारियों के रहने के मकान जून, १९५३ तक बनकर तैयार हो गये थे। बांध की नींव खुदाई का काम आरम्भ कर दिया गया था और दक्षिण पार्श्व में चट्टान नगी हो गई थी। नगी चट्टान पर बांध के लिये अनगढ़ पत्थर की चिनाई का काम आरम्भ करने का प्रबन्ध कर लिया गया है। दाहिने किनारे की नहर का निर्माण-कार्य भी आरम्भ कर दिया गया है और चार मील में काम चल रहा है। सम्पूर्ण योजना पर २२१ लाख रुपये व्यय होने का अनुमान है।

कोडायार विस्तार प्रकल्प

इस प्रकल्प के अन्तर्गत परालियेर नदी के ऊपर (पुथेन बांध अथवा अधिक प्रचलित

नाम पेरिनचनी जलगार के ऊपर) एक बांध बनाया जायगा तथा थिरपराप्पु स्थान पर कोडायार नदी के ऊपर श्रीर पेचोपाडा बांध के नीचे एक जलोच्चक धोरक (Pick-up weir) का निर्माण किया जायगा, जिससे दोनों किनारों की नहरों में सिंचाई के लिये पानी पहुँचाया जाय। पेरिनचनी बांध सड़क के रास्ते से ३६ मील की दूरी पर श्रीर कुलसेकरम् के पूर्व में ८ मील की दूरी पर, त्रिवेन्द्रम के दक्षिण पूर्व में स्थित है। इस बांध की ११३७ फुट लम्बाई है और ८६ फुट ६ इंच अधिकतम चौड़ाई है। यह बनकर कई वर्ष पूर्व तैयार हो चुका था और अक्टूबर सन् १९५२ से इसे काम में भी लेना आरम्भ कर दिया गया है। थिरपराप्पु स्थान पर जलोच्चक का निर्माण भी तीन वर्ष पूर्व पूरा हो चुका था। दोनों श्रीर बाढ़-कूल (Flood banks) बनाये जा रहे हैं। दो नहरें—दक्षिण कूल नहर और वामकूल नहर—बनायी जा रही है, जिनके द्वारा ४००० एकड़ भूमि की सिंचाई होगी। वाम-कूल नहर ७ मील तक और दक्षिण कूल-नहर ४ मील तक खोदी जा चुकी है और इन्हें काम में लेना आरम्भ कर दिया गया है। जब सम्पूर्ण प्रकल्प पूरा हो जायेगा तब लगभग १०००० एकड़ भूमि की सिंचाई होने लगेगी तथा कोडायार सिंचाई प्रकल्प के अन्तर्गत कई एकड़ के सिंचे जाने वाले प्रदेश (Ayacut) को नियमित और निश्चित रूप से जल-प्रदाय की सुविधा प्राप्त हो जायगी, जिससे धान की ८००० टन वार्षिक अतिरिक्त पैदावार बढ़ जायगी। इस प्रकल्प पर काम सन् १९४५ में ही आरम्भ हो गया था और सन् १९५४ में इसके पूरे हो जाने की आशा है। इस पर होने वाले व्यय का अनुमान ६८ लाख रुपये है।

पल्लीवासल विस्तार योजना

इस प्रकल्प के अनुसार मद्रुपट्टी नामक स्थान पर मुदिरापुम्माह नदी के ऊपर शक्ति-केन्द्र (Power Station) के लिए पानी पहुँचाने का ठीक प्रबन्ध करने के लिए एक बांध बनाया जायगा। ७५०० सहस्रौज (kW.) का एक श्रीर जनित्र (Generating set) लगाया जायेगा तथा ४५०० सहस्रौज (kW.) की शक्ति के तीनों पुराने जलचक्रों (Water wheels) का सुधार किया जायगा, जिससे इन एककों में से प्रत्येक की विद्युत-जनन क्षमता ५०० सहस्रौज बढ़ायी जा सके। मद्रुपट्टी बांध बनकर लगभग पूरा हो रहा है। अन्य निर्माण-कार्य पहले ही पूरे हो चुके हैं। पल्लीवासल शक्ति-केन्द्र पर इस समय तीन यंत्र ५००० सहस्रौज (kW.) के और तीन यंत्र ७५०० सहस्रौज के लगे हैं। दो चक्र की एक प्रेषण लाइन पल्लीवासल की अलवाये के औद्योगिक केन्द्र से सीधा सम्बन्ध स्थापित करती है। कोयमगलम् होकर आती हुई एक अन्य दो चक्री (Double circuit) लाइन द्वारा भी अलवाये का सम्बन्ध स्थापित होता है। ६६ सहस्र ऊर्ज (kV) वाली लाइनों द्वारा जिन अन्य प्रमुख केन्द्रों से सम्बन्ध स्थापित होता है, उनमें त्रिचूर, कोयमगलम्, पल्लम, मोदेलिकारा, कदरा, त्रिवेन्द्रम् और तुकालय हैं। इस प्रकल्प पर अनुमानित लागत २३० लाख रुपये है, और ६००० सहस्रौज (kW.) की अधिष्ठापित धारिता (Installed capacity) के लिए ही विस्तार (Extension) का आयोजन है। विस्तार के कार्य (Extension) १९५४ तक पूरे हो जाने की सम्भावना है।

संगुलम् जल-विद्युत प्रकल्प

पत्लीवासल शक्ति-केन्द्र से अपगा जल (Tail race water) सग्रह करके, २००० फुट लम्बी खुली नहर (Open channel) में होकर ले जाकर एक छोटे शिरोधि (Forebay) में ले जाया जाता है, जहाँ से ४० फुट के शीर्ष (Head) पर उठे ५७०० फुट लम्बी सुरंग की अन्तर्पा (Inlet of a tunnel) तक पम्प किया जाता है। सुरंग की मोरी (Outlet) २४० लाख घन फुट के सतुलनकारी उप जलागार (Balancing reservoir) में खुलती है, जिसमें से १०००० फुट लम्बी एक दूसरी सुरंग निकलती है। इस सुरंग के बाद ७५०० फुट लम्बे कम दबाव वाले नल, उल्लास तडाग (Surge tank) और ३००० फुट लम्बे कषा नल (Penstock pipes) हैं। संगुलम् शक्ति-केन्द्र १२०० फुट के जलशीर्ष (Hydraulic head) पर काम करेगा, और यहाँ पर १२००० सहस्रौज (kW.) धारिता के चार यत्र लगे हैं। ६६ सहस्र ऊर्ज (kV.) वाली लाइनों द्वारा यह शक्ति-केन्द्र पत्लीवासल शक्ति-केन्द्र से अन्तर-सम्बन्धित होगा और इसी शक्ति-केन्द्र से ११० सहस्र ऊर्ज की लाइनें दक्षिण की ओर निकाली जायेंगी। इस प्रकल्प से सम्बन्धित निर्माण कार्यों का काम बहुत कुछ पूरा हो चुका है। इस पर अनुमानतः ३२५ लाख रुपये व्यय होंगे और इसे ४८००० सहस्रौज की अधिष्ठापित धारिता के योग्य बनाया जा रहा है। १९५४ में इस प्रकल्प के पूरे हो जाने की सम्भावना है।

पोरिंगलकुथु जल-विद्युत प्रकल्प

चालाकुडी नदी पर, जो अनामलाई श्रेणियों में निकलती है, जल-विद्युत-उत्पादन के लिए कई स्थान हैं। जल-विद्युत-उत्पादन के लिए कई सुविधाजनक चरणों में इन स्थानों का उपयोग किया जायेगा। प्रथम चरण के अन्तर्गत पोरिंगलकुथु योजना है, जिसमें एक बांध बनाया जायेगा। बांध के पीछे बने जलागार की जल-सग्रह धारिता १२००० लाख घन फुट होगी। जलागार से जल ४००० फुट लम्बी सुरंग में जायेगा और वहाँ से कर्षों (Penstocks) में। शक्ति-केन्द्र में ५६० फुट के शीर्ष से चलते हुए ८००० सहस्रौज के तीन जनित्र लगेंगे। ६६ सहस्र ऊर्ज (kV.) की एक प्रेषण लाइन शक्ति-केन्द्र का सम्बन्ध चालाकुडी उप-शक्ति-केन्द्र से स्थापित कर देगी।

जल-शक्ति-संबन्धी निर्माण-कार्य पूरे वेग से चल रहे हैं। इस प्रकल्प पर अनुमानित लागत ३०६ २७ लाख आयेगी और इसकी अधिष्ठापित धारिता २४००० सहस्रौज होगी। ५० प्रतिशत भार-निष्पात पर इसकी धारिता १६००० सहस्रौज होगी। सन् १९५५ तक इसके पूरे हो जाने और काम में लाये जाने की सम्भावना है।

प्रेषण और विस्तार-संबन्धी योजनाएँ

प्रावनकोर-कोचीन के महत्वपूर्ण स्थान में, विशेषकर प्रावनकोर के मध्यवर्ती और उत्तरी भाग में, जाल-प्रणाली (Grid system) द्वारा जल-शक्ति पहुँचायी जाती है।

किन्तु कुछ क्षेत्रों में प्रेषण-प्रणाली को प्रबलित करना आवश्यक है। कोचीन और बक्षिणी प्रायद्वीप के अधिक क्षेत्रों में जल-विद्युत शक्ति पहुँचाना भी आवश्यक है। मद्रास-शक्ति-प्रणाली तक २०००० सहस्रौज जल-विद्युत-शक्ति पहुँचाने का प्रस्ताव है, जिसके लिए पल्लीवामल और उवामलपेट के बीच में द्विवक्त्री (Double circuit) ६६ सहस्र ऊर्ज की लाइन खड़ी करनी पड़ेगी।

पल्लम् होकर सँगुलम् शक्ति-केन्द्र से कुन्बरा तक द्विवक्त्री, ११० सहस्र ऊर्ज (kV.) की एक लाइन खड़ी की जायगी। ऐरानकुलम्, अल्लम्पी, परिमवे आदि स्थानों पर जल-विद्युत-प्रवाय-शक्ति बढ़ाने के लिए ६६ सहस्र ऊर्ज की लाइनें खड़ी की जायेंगी।

इन सभी जल-विद्युत निर्माण-कार्यों पर तेज़ी से काम चल रहा है। इन योजनाओं के लिये आवश्यक यन्त्रादि जुटाने का प्रबन्ध किया जा रहा है। कुछ यन्त्रादि टी० सी० ए० सहायता प्रोग्राम के अन्तर्गत प्राप्त करने की चेष्टा भी की जा रही है। ये योजनाएँ १९५४ तक पूरी हो जायेंगी। इनके ऊपर अनुमानित लागत ६५५ लाख रुपये होगी।

उत्तर प्रदेश

१—बड़े नदी-घाटी प्रकल्प

रिहन्द बाँध

इस प्रकल्प के अन्तर्गत पिपरी के निकट रिहन्द नदी के ऊपर, जहाँ यह एक तंग घाटी में होकर निकलती है, ककरोट का एक बांध बनाया जायेगा। नदी-तल के निम्नतम भाग से यह बाँध २७० फुट ऊँचा होगा। यह तले से २७७ फुट चौड़ा होगा और बाँध द्वारा १८० वर्ग मील के क्षेत्र में एक जलागार का निर्माण होगा, जिसमें ३७५०००० लाख घन फुट जल समा सकेगा।

यह एक बहु-प्रयोजनीय योजना है, जिसका मुख्य उद्देश्य उत्तर प्रदेश के पूर्वी और दक्षिण-पूर्वी जिलों में कृषि और उद्योगों का विकास करना है। यहाँ के शक्ति-केन्द्र की अधिष्ठापित धारिता, अन्त में जाकर २४०००० सहस्रौज तक हो जायेगी। इस विद्युत-शक्ति का बहुत बड़ा अंश उत्तर प्रदेश के पूर्वी जिलों में सिंचाई के लिए लगाए जाने वाले ४००० नल-कूपों से जल खींचने में उपयोग किया जायगा। इन नल-कूपों के अन्तर्गत २५००० वर्ग मील भूक्षेत्र आ जाता है। इस प्रकल्प द्वारा बिहार राज्य को भी काफी लाभ पहुँचेगा क्योंकि जलागार वर्ष-भर कम-से-कम ५००० विघट जल छोड़ेगा, जिसे नहरों के द्वारा बिहार राज्य में ले जाया जायगा। इस प्रकार उत्तर प्रदेश में लगभग १६ लाख एकड़ भूमि और बिहार में ४ से ५ लाख एकड़ भूमि को वार्षिक सिंचाई की सुविधा प्राप्त हो जायगी। फलस्वरूप ३२५००० टन अतिरिक्त खाद्यान्न की पैदावार बढ़ेगी तथा ईस जैसी कुछ अन्य नगदी फसलों (Cash crops) की उपज में भी वृद्धि होगी।

प्रकल्प पर अनुमानित लागत, जिसमें विजली-प्रेषण और परिवर्तन (Transformation) की लागत भी शामिल है, ३५.२ करोड़ रुपये आयेगी।

इस प्रकल्प पर कार्य दिसम्बर, १९४७ में आरम्भ कर दिया गया था, किन्तु अक्टूबर, १९४९ से लेकर अक्टूबर १९५१—दो वर्ष तक यहाँ का कार्य रुका-सा रहा। बाँध के प्रतिष्ठम्भ (Abutment) में नींव की खुदाई, स्विचयार्ड (Switchyard) और वीतवीरक (Spillway) का निर्माण-कार्य मार्च, १९५३ में आरम्भ हो गया था। बाँध के स्थान पर सड़कों का बनना, अस्थाई भूकानों का निर्माण तथा रोहस्तगज से बाँध तक पहुँचने के लिए सड़क का निर्माण भी आरम्भ हो गया था। बाँध के ऊपर निर्माण-कार्य अक्टूबर, १९५४ से आरम्भ कर दिया जायेगा।

शारदा हाइडल प्रकल्प

इस प्रकल्प के अन्तर्गत शारदा नहर पर स्थित बहुत से छोटे प्रपातों (Low falls) को ४१४०० सहस्रौज विद्युत-शक्ति बनाने में उपयोग किया जाना है। इस विद्युत-शक्ति में २३००० सहस्रौज बिजली स्थिर शक्ति की होगी। शक्ति घर नैनीताल जिले में खातिमा के समीप शारदा मुख्य नहर के बाँए किनारे पर ८ मील पाँच फर्लांग के सामने स्थित है। यहाँ पर पेंवा की गई विद्युत-शक्ति का उपयोग नैनीताल, अलमोडा, बरेली, पीलीभीत शाहजहाँपुर, लखीमपुर, खेरी, सीतापुर, हरदोई और लखनऊ जिलों के नगरों और देहातों में औद्योगिक, कृषि और घरेलू कार्यों में किया जायेगा। इस प्रकल्प पर कुल लागत लगभग १२.३ करोड़ रुपये आयेगी। यहाँ पर कार्य सन् १९४५ में आरम्भ कर दिया गया था, किन्तु जलवायु-सम्बन्धी तथा अन्य कठिनाइयों के कारण १९५० के आरम्भ तक यहाँ का कार्य अच्छी प्रगति नहीं कर सका।

मुख्य शक्ति-घर की नींव, जिसमें १९१ फुट × ६३ फुट के माप का प्रबलित कंकरीट का एक पत्थर है और जो मोटाई में ११ फुट से २५ फुट तक घटता-बढ़ता है, सन् १९५० में बरसात से पहले ही रख दी गयी थी। मुख्य शक्ति-घर अपने सहायक अगों के साथ मार्च, सन् १९५३ तक बनकर पूरा हो चुका था। ११० टन का गैन्ट्रीक्रेन (Gantry Crane) लग चुका है और पहले दर (Bay No. 1) में यन्त्रों का लगना भी आरम्भ हो गया है। पानी को ६० फुट ऊँचा उठाने वाले प्रभाव (Hydrostatic uplift pressure) को सहने के लिए नीचे के रक्षण-कार्य (Downstream protection works) का लगभग ८५ प्रतिशत काम पूरा हो चुका है। अन्य सभी कार्य भी जून, १९५४ तक पूरे हो जायेंगे और तभी विद्युत-शक्ति-उत्पादन का कार्य पहले यत्र से आरम्भ किया जायेगा।

पथरी शक्ति-केन्द्र प्रकल्प

इस प्रकल्प के अन्तर्गत शक्ति-उत्पादन के लिए गगा नहर पर शेष प्रपातों में से तीन—रानीपुर, बहादुराबाद और पथरी प्रपात—को मिलाकर एक ३० फुट का प्रपात बनाया जायेगा। शक्तिघर में तीन तूर्गेनका जनित्र (Turbo-generator sets) ६८०० सहस्रौज शक्ति वाले लगाए जायेंगे। इस प्रकल्प के बन जाने से गगा-विद्युत जाल में र.ग.भग १६००० सहस्रौज की स्थापित धारिता बढ़ जायेगी।

इस प्रकल्प का निर्माण-कार्य सन् १९५० में आरम्भ हो गया था और यह प्राण की जाती है कि सन् १९५४ के अन्त तक शक्तिकेन्द्र काम करना आरम्भ कर देगा।

शक्ति-घर की नींव जमीन की सतह (Ground level) से ६० फुट नीचे और जल-तल (Water level) से ३२ फुट नीचे रखी गयी है। इस्पात-पट्ट-स्थूल के कुंडन बाँध (Sheet coffer dam) और नल-कूपों से पानी खींचने की सहायता से अपेक्षित जल तक नींव के लिए गड्ढा अप्रैल १९५२ तक खोव लिया गया था। इसके अनन्तर सितम्बर, १९५२ तक नींव का बेड़ा (Foundation raft), जिसमें १५८ फुट २ इंच लम्बा और ८० फुट चौड़ा प्रबलित कंकरीट का एक पत्थर (Heavily reinforced concrete block) है और जो सुटाई में १२ से २५ फुट तक है, डाल दिया गया था। इसके बाद ड्राफ्ट ट्यूबों (Draft tubes) पर काम शुरू किया गया और नवम्बर, १९५२ तक इनके सखे अंग (Vertical members) बनाकर तैयार कर दिये गये थे। प्रकल्प से सम्बन्धित अन्य कार्यों पर भी, जैसे ड्राफ्ट ट्यूब छत, निर्माण द्वार, शिरोधि (Forebay), और निम्नोत रक्षक स्थापत्यों पर भी काम साथ साथ चलता रहा है। प्रकल्प की लागत २.६ करोड़ रुपये होगी।

मटाटिला बाँध

इस प्रकल्प के अन्तर्गत बेतवा नदी पर १२० फुट ऊँचा और २२०० फुट लम्बा पत्थर का बाँध बनाया जायगा तथा इतनी ही ऊँचाई पर दोनों किनारों पर कुल साढ़े चार मील लम्बाई में मिट्टी के बाँध बनाए जायेंगे। इस प्रकल्प द्वारा उत्तर प्रदेश के भाँसी जिले में ५०००० एकड़, जालौन में १५०००० एकड़ और हमीरपुर जिले में ८०००० एकड़ भूमि की तथा समीपवर्ती मध्यभारत के भिन्ड और ग्वालियर जिलों और विन्ध्य प्रदेश के मोड़छा और बतिया जिलों में ८०००० एकड़ भूमि की सिंचाई होगी। इस प्रकल्प के अन्तर्गत जो नहरें बनायी जायेंगी उनकी कुल लम्बाई ७०० मील होगी। यहाँ पर काम जनवरी, १९५२ में आरम्भ किया गया था। बाँध और नहरों के काम में निरन्तर प्रगति हो रही है और १९५५-५६ तक इसके पूरे हो जाने की सम्भावना है।

२-नहर-प्रकल्प

शारदा नहर का ७८० मील का विस्तार

इस प्रकल्प के अन्तर्गत शारदा-नहर-प्रणाली में ७८० मील लम्बी नई नहरें बनाई जायेंगी, जिन पर ६५ लाख की लागत आएगी। ये नहरें बनकर तैयार हो जाने पर इलाहाबाद, पीलीभीत, शाहजहाँपुर, हरदोई, खेरी, उन्नाव, रायबरेली, बाराबकी, मुल्तानपुर, परतापगढ़ और लखनऊ जिलों में १७६००० एकड़ भूमि की सिंचाई करेगी। मार्च, १९५३ के अन्त तक ६२५ मील के अन्ध नहरों से सिंचाई का काम लेना आरम्भ कर दिया गया है। शेष कार्य १९५४ के अन्त तक पूरा हो जायगा।

प्रतापगढ़ शाखा

इस प्रकल्प के द्वारा सई-बसलाई दुआब में सिंचाई के लिए पानी दिया जायगा

जिसके लिए लगभग ३०० मील लम्बी नहरें बनाई जायेंगी। ५३.५० लाख की अनुमानित लागत से इस प्रकल्प द्वारा इलाहाबाद और प्रतापगढ़ जिलों में ४४००० एकड़ भूमि की सिंचाई होगी। मार्च, सन् १९५३ के अन्त तक १६० मील लम्बी नहरें सिंचाई के लिए खोल दी गई थीं।

दरयाबाद शाखा

इस प्रकल्प द्वारा कल्यानी और घाघरा नदी के बीच के इलाके की सिंचाई की जायेगी। नये मुभावों के अनुसार सीतापुर और बाराबंकी जिलों में ४४००० एकड़ भूमि की सिंचाई करने के लिए ६० लाख की लागत से २०० मील लम्बी नहर बनाई जायेगी। मार्च, १९५३ के अन्त तक लगभग ७६ मील लम्बी नहरें बन चुकी थीं।

शारदा नहर जलागार (तराई में)

यह जलागार शारदा मुख्य नहर के बाँए किनारे पर बनाया जायगा और यह शारदा नहर के विभाजन (Bifurcation) के सामने पुरैनाघाट से १२ मील की लम्बाई में फैलेगा। इसके अन्दर २६०००० एकड़ फुट जल समायगा।

जलागार से अतिरिक्त जल मुख्य शारदा नहर में दिया जायगा और वहाँ से हरदोई, सखनऊ और हैवरगढ़ शाखाओं में ले जाकर रायबरेली, सुलतानपुर, प्रतापगढ़ और जौनपुर जिलों में गोमती और साई नदी के बीच दुआब की सिंचाई के लिए जौनपुर शाखा के मुहाने (Head) तक ले जाया जायगा। शारदा मुख्य नहर और नहर शाखाओं को अतिरिक्त जल ले जाने योग्य बनाया जा रहा है। प्रकल्प के प्रथम चरण से ८८४३ घन फुट जल मिलने लगेगा, जिससे १५०००० एकड़ भूक्षेत्र की वार्षिक सिंचाई हो सकेगी और १० लाख मन अतिरिक्त खाद्यान्न की उपज होगी। खरीफ की ४०००० एकड़ खेती की अतिरिक्त सिंचाई भी होगी। सम्पूर्ण प्रकल्प पर ३७३ ३८ लाख रुपये व्यय होने का अनुमान है, जिसमें शारदा मुख्य नहर और इसकी विविध शाखाओं को नये ढंग से बनाने का व्यय भी शामिल है। जौनपुर शाखा पर १९५२-५३ में काम शुरू कर दिया गया था। शारदा मुख्य नहर और इसकी शाखाओं के पुनर्निर्माण का काम भी चल रहा है। जलागार का निर्माण-कार्य भी हाल ही में आरम्भ हो गया है।

अपरगंगा नहर की क्षमता (Capacity) में वृद्धि

हरद्वार में गंगा नदी में अतिरिक्त जल प्रदाय का उपयोग करने के लिए अपरगंगा नहर की क्षमता ८००० विघट से १०५०० विघट तक बढ़ायी जा रही है। इसके द्वारा खरीफ की एक लाख एकड़ से अधिक खेती को प्रतिवर्ष सिंचाई की सुविधा प्राप्त हो जायेगी। इस प्रकल्प पर अनुमानित लागत १५ लाख रुपये आयेगी और यह कार्य पंचवर्षीय योजना की अवधि में पूरा हो जायेगा।

बानगंगा नहर प्रकल्प

इस प्रकल्प के अन्तर्गत गौडा गोरखपुर लूप लाइन पर शियोरतगढ़ रेलवे स्टेशन से ३ मील दूर और नदी से ऊपर रेलवे पुल से डेढ़ मील पर बानगंगा नदी के ऊपर एक

बंराज बनाया जायेगा और ६० मील लम्बी दो नहरें बनायी जायेंगी। इस प्रकल्प द्वारा प्रतिवर्ष १२००० एकड़ चावल और १०००० एकड़ रबी की फसल को सिंचाई की सुविधा प्राप्त होगी। इसके ऊपर अनुमानित लागत ३४.०० लाख रुपये आयेंगी। १९५५ तक यहाँ का काम सम्पन्न हो जाने की सम्भावना है।

३-बांध और जलागर

उत्तर प्रदेश में सिंचाई की सुविधाओं का विस्तार करने के लिए निम्नलिखित बांधों का निर्माण और किया जा रहा है। प्रथम सारिणी (Table I) में दिए गये क्रमांक १, ३ और ८ के निर्माण-कार्य पूरे हो चुके हैं।

सारिणी १

क्रमांक	प्रकल्प का नाम	सिंचाईक्षेत्र (एकड़)	कार्य आरम्भ होने का वर्ष	अनुमानित लागत (रुपये)	समाप्ति-तिथि
१	ललितपुर बांध	६०,०००	१९४६	३५,००,०००	नवम्बर १९५२
२	सपरार बांध	४०,०००	१९४८	...	१९५४
३	कन्निया भील प्रकल्प	५,०००	...	१६,००,०००	१९५२-५३
४	अर्जुन बांध	२७,०००	१९५२	५३,००,०००	योजना की अवधि में ही
५	रगवान बांध	६०,०००	१९५०	८०,००,०००	" "
६	बेलन और टोंत नहर	१००,०००	१९५०	१६३,४६,०००	" "
७	शाहगज विभाजिका	२०,०००	१९५०	२०,००,०००	" "
८	नगवा बांध	७०,०००	१९४६-४७	८०,००,०००	१९५१-५२
९	अहरीरा बांध	२२,०००	१९५१-५२	४०,००,०००	योजना की अवधि में ही
१०	चन्द्रप्रभा बांध	४०,०००	१९५२	६७,००,०००	" "
११	नौगढ़ बांध और चडौली नहरें	८०,०००	...	११२,००,०००	" "

निम्नलिखित छोटी सिंचाई योजनाओं पर भी सन् १९५२-५३ से निर्माण-कार्य चल रहा है। इनके ऊपर अनुमानतः ६५.६४ लाख रुपये व्यय होंगे और इनसे १००००० एकड़ भू-क्षेत्र को सिंचाई की सुविधा प्राप्त होगी।

- (१) मरुगवाँ बंद,
- (२) बघेलखण्ड बंद,
- (३) बेसू-गंगी योजना,
- (४) आगरा जिला में भाडा और अन्य बंद
- (५) मजा शाखा (Distributary),
- (६) पाली और नरहत तालाब,
- (७) अरजार तालाब,
- (८) हल्दी तराई नहर का पुनर्निर्माण,
- (९) खरारी तथा अन्य नाला-सिंचाई योजना,
- (१०) सलोना नहर,
- (११) गोंगी नदी सिंचाई योजना और
- (१२) पुखारा ताल योजना।

४-राज्य में नल-कूप प्रकल्प

यद्यपि सन् १९४६ से ही राज्य के पूर्वी और दक्षिणी क्षेत्रों में सिंचाई की सुविधा प्रदान करने के लिए प्रयत्न किये जा रहे हैं, तथापि पुरानी कमी को, विशेषकर पूर्वी जिलों में, पूरा करना सम्भव नहीं हो सका। लगातार कुछ वर्षों से वर्षा न होने और उसके फल-स्वरूप खाद्यान्न में अत्यन्त कमी हो जाने से सिंचाई की सुविधाएँ कम-से-कम समय में प्रदान करने की दशा में विशेष रूप से प्रयत्न करने की आवश्यकता अनुभव होने लगी। इसी उद्देश्य की पूर्ति के लिए प्रथम पंचवर्षीय योजना में २६६६ नल-कूपों के निर्माण की व्यवस्था की गई है। इन नल-कूपों द्वारा सिंचाई की सुविधा प्राप्त करने वाले जिलों का ब्योरा, नल-कूप प्रकल्प पर आने वाली लागत, सिंचाई की सुविधा प्राप्त करने वाले भूक्षेत्र, प्रकल्पों पर कार्य आरम्भ करने का और उनके पूरे होने का वर्ष और अवधि द्वितीय सारिणी में दिया गया है।

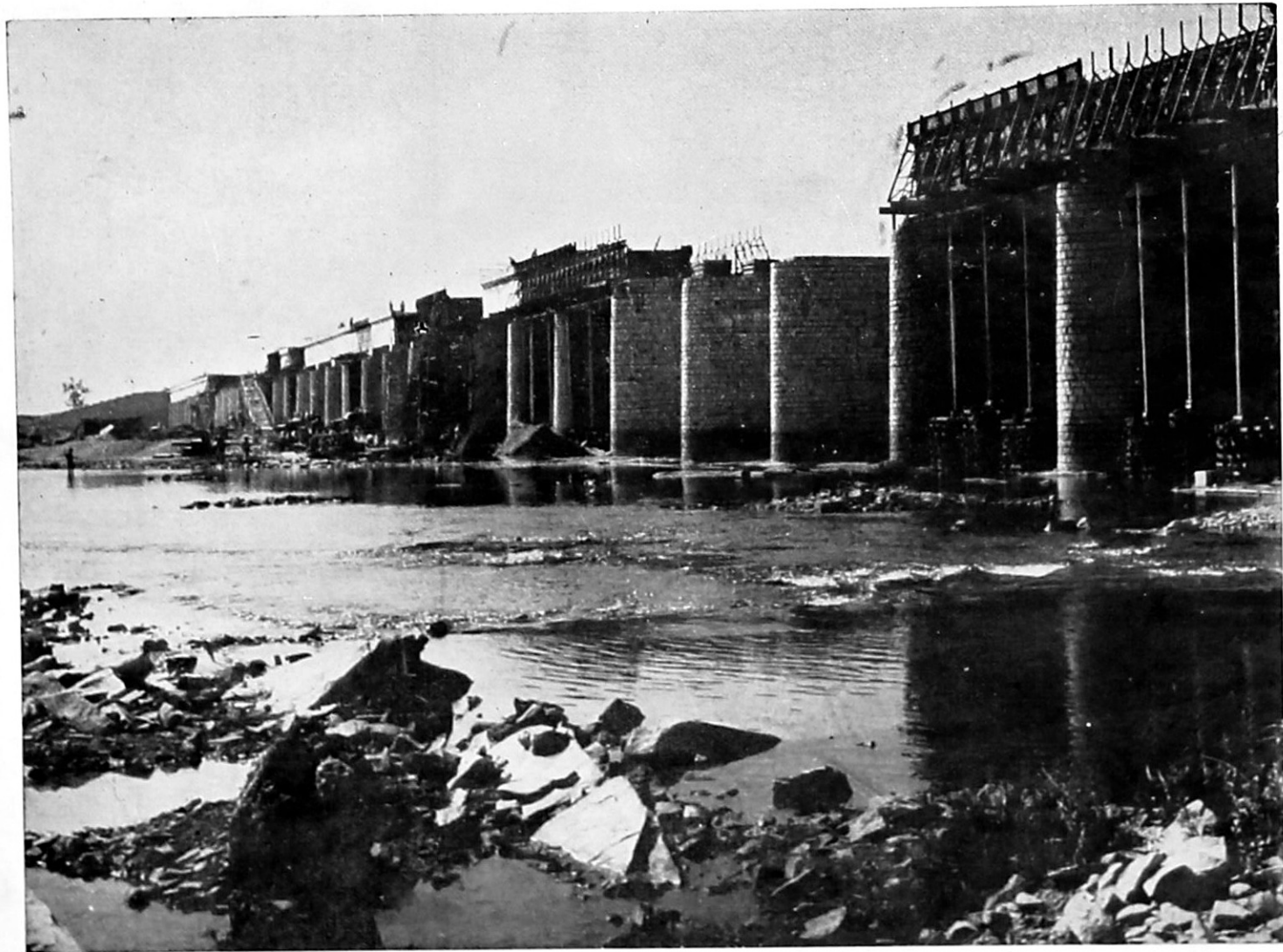

3
6

टोंस नदी पर बेलन नहर का जलसेतु-१९५४ में नालियों के निर्माण समय का सामान्य दृश्य

सारिणी २

क्रमांक	ज़िले जिन्हें नल-कूपों की सुविधा प्राप्त होगी	नल-कूपों की संख्या	अनुमानित लागत (लाख रुपयों में)	सिंचाई क्षेत्र (एकड़)	प्रकल्प के आरम्भ होने की तिथि	प्रकल्प की समाप्ति तिथि
१	मुजफ्फरनगर, मेरठ, बुलन्द-शहर, अलीगढ़, एटा, बिजनौर, बदायूं और मुरादाबाद	६००	१८०.००	२८३०००	१९४५	१९५३
२	बिजनौर, मुरादाबाद, बरेली और बदायूं,	५१	१७.४५	२३०००	...	१९५३
३	सहारनपुर, मुजफ्फर नगर, मेरठ, बुलन्दशहर, अलीगढ़, एटा	२००	७१.००	९४०००	१९४९	१९५६
४	गोरखपुर, देवरिया और बस्ती	१००	३०.००	४००००	१९४८	१९५३
५	शाहजहाँपुर, सीतापुर, खेरी, फंजाबाद, गोंडा, सहारनपुर	४४०	३२८.७०	१८७०००	१९५०	१९५४
६	फंजाबाद	६०	१९५२	१९५६
७	आजमगढ़, बलिया, गाज़ीपुर, जौनपुर और बनारस	२००	१९५२	१९५६
८	मैनपुरी, एटा और फर्रुखाबाद	३४०	१९५६
९	फंजाबाद, सुल्तानपुर और आजमगढ़	३६०	१९५६
१०	गोरखपुर, देवरिया और बस्ती	२९५	१९५३	१९५६
११	तरीनी, आजमगढ़, गाज़ीपुर, बलिया बनारस, जौनपुर और बस्ती	२८०	१९५३	१९५६
१२	बिजनौर नहर क्षेत्र	१४	५.००	८०००	१९५३	१९५६

द्वितीय सारिणी (Table II) (क्रमांक ६ से ११ तक) में पंचवर्षीय योजना के अन्तर्गत खाने वाले २००० नल-कूपों में से केवल १५३५ नल-कूपों का व्यौरा (Data) ही नहीं दिया, बल्कि उन नल कूपों का व्यौरा भी दिया गया है, जिन्हें विभिन्न कमी वाले क्षेत्रों में राज्य सरकार ने "अधिक अन्न उपजाओ"-आन्दोलन के अन्तर्गत लगाया है। सरकारी नल-कूपों से पानी बांटने के लिए सरकारी खर्च पर ही लगभग १ मील लम्बी अस्तर की हुई नहर (Lined channel) या नल की लाइन और दो से तीन मील तक कच्ची कूल (Guls) बनायी गयी है। किन्तु बाद में यह ज्ञात हुआ कि कूलों में वरार हो जाने के कारण बहुत-सा पानी व्यर्थ चला जाता है। पानी को इस प्रकार नष्ट होने से रोकने तथा नल-कूप के जल को पूर्ण उपयोग में लाने के लिये प्रत्येक सरकारी नल-कूप के साथ एक मील लम्बी अस्तर की हुई कूल (Lined guls) लगाने का निश्चय किया गया है। इस कार्य पर १६१ लाख रुपये लागत आएगी और इससे १३००० एकड़ अतिरिक्त भू-क्षेत्र की सिंचाई हो सकेगी। इस योजना पर काम १६४६ में आरम्भ कर दिया गया था और १६५३ के अन्त तक ८२३ नल कूपों के साथ नालियाँ बनाने का काम भी पूरा हो चुका था। मार्च, १६५३ के अन्त तक लगभग ६७६ नल-कूपों ने काम करना आरम्भ कर दिया था। बनकर तैयार होने वाले नल-कूपों की संख्या तो इससे कहीं अधिक है।

५-पहाड़ी जिलों में सिंचाई

अलमोडा जिले में ५७ मील, नैनीताल जिले में १२ मील और गढ़वाल जिले में २८ मील पहाड़ी कूल (Contour channels) मार्च १६५३ के अन्त तक बन चुकी हैं। जिले में २०००० एकड़ भूमि की सिंचाई करने के लिए ४३.५० लाख के स्वीकृत प्रकल्प के अन्तर्गत २५० मील छोटी पहाड़ी कूल (Contour channel) बनायी जानी है।

मिर्जापुर जिले में दूधी क्षेत्र, उत्तर प्रदेश में सिंचाई-साधनों की दृष्टि से अत्यन्त वरिष्ठ इलाकों में से है, इसलिए यहाँ पर सिंचाई के साधन प्रस्तुत करने के लिए निम्नलिखित छोटी-छोटी सिंचाई की योजनाएँ हाथ में ली गई हैं :-

- (१) राजखौर बंद : ५ लाख की लागत से ४६० एकड़ भूमि की सिंचाई करने के लिए,
- (२) बेवर बंद : ५ लाख की लागत से ८२० एकड़ भूमि की सिंचाई करने के लिए;
- (३) दमुहन बंद : ३ लाख की अनुमानित लागत से ३०० एकड़ भूमि की सिंचाई करने के लिए,
- (४) बडवाटोला बंद : ५ लाख की अनुमानित लागत से ५०० एकड़ भूमि की सिंचाई करने के लिए।

हिम्मिया और भोका बंद

इनमें से बहुत सी योजनाएँ समाप्ति पर हैं। बनारस जिले की चकिया तहसील में २ लाख की लागत से ८०० एकड़ भूमि की सिंचाई के लिए हिम्मिया बंद का निर्माण-कार्य आरम्भ कर दिया गया था और १६५१ में यह पूरा हो गया। बनारस जिले की चकिया

तहसील में ही ५ लाख की लागत से २५०० एकड़ भूमि की सिंचाई के लिए भोंका बन्दे का निर्माण-कार्य १९४६ में आरम्भ किया गया था और १९५२ में यह पूरा हो गया था।

पश्चिमी बंगाल

दामोदर-घाटी प्रकल्प

दामोदर-घाटी प्रकल्प पर जुलाई, १९४८ से काम चल रहा है। यह बहुप्रयोजनीय योजनाओं में से एक अत्यन्त महत्वपूर्ण योजना है। इसके द्वारा बिहार और पश्चिमी बंगाल राज्यों को लाभ होगा। इस प्रकल्प के प्रथम दौर में जो कई योजनाएँ शामिल हैं उनमें (अ) चार बहुप्रयोजनीय सग्रहकारी बांध—तिल्लैया, कोनार, मैथोन और पचेत हिल बाँध; (ब) बोकारो पर वाष्प शक्ति-केन्द्र, जिसकी अधिष्ठापित धारिता दो लाख के सहस्रौज (kW) होगी, (स) दुर्गपुर बराज (Barrage) और लगभग १८०० मील की लम्बाई में सिंचाई की नहरें और उनकी विशालाएँ। इनमें ८५ मील लम्बी नौका चलने वाली नहर भी शामिल है, (द) १३२ सहस्र ऊर्ज ((kV) की द्विचक्री (Double circuit) प्रेषण लाइनों का ३७५ मील लम्बा शक्ति-प्रेषण जाल (Power transmission grid)। इस प्रकल्प की योजनाओं में से जो लाभ होंगे वे निम्न प्रकार हैं—

(अ) दामोदर नदी और इसकी सहायक नदियों में बाढ़-नियंत्रण।

(ब) १०२५७६२ एकड़ भूमि की सर्व वार्षिक (Perennial) सिंचाई, फलस्वरूप वर्तमान दरों से ३०.४८ करोड़ के मूल्य के ३५०००० टन साद्यान्न का उत्पादन तथा ३.६० करोड़ के मूल्य के जूट की अतिरिक्त पैदावार।

(स) ८५ मील की नौका चालन-नहर (Navigation channel), जिससे २०००००० टन माल प्रतिवर्ष लाया ले जाया जायगा जिसके द्वारा कलकत्ता और पश्चिमी बंगाल की कोयलों की खानों के मध्य यातायात सम्बन्ध स्थापित होगा।

(द) विद्युत शक्ति का उत्पादन, जिससे २५००० वर्ग मील के क्षेत्र में प्रतिवर्ष दस हजार लाख सहस्रौज शक्ति का वितरण होगा।

दामोदरघाटी प्रकल्प के अन्तर्गत आने वाली इन विविध योजनाओं का संक्षिप्त परिचय निम्न प्रकार है :—

तिलैया बाँध

दामोदर-घाटी प्रकल्प के अन्तर्गत तिलैया बाँध की रचना विशेष स्थान रखती है। बाराकार नदी के ऊपर तिलैया का कंक्रीट बोझ-बाँध (Concrete gravity dam) जल-विद्युत-शक्ति-घर के साथ सितम्बर १९५२ में तैयार हो गया था। तिलैया के जलागार से छोड़ा गया जल रबी फसल के ७५००० एकड़ भू क्षेत्र की और खरीफ के २४००० एकड़ भू क्षेत्र की कुल ९९००० एकड़ भूमि की वार्षिक सिंचाई करेगी। यहाँ के शक्ति-घर में जल-विद्युत-शक्ति का वार्षिक उत्पादन २०० लाख सहस्रौज होने का अनुमान किया गया है। जल-विद्युत-शक्ति-सयंत्र में दो सड़े बन्द की फ्रांसिस टर्बिणका है, जो २५०० सहस्र ऊर्ज-घोष

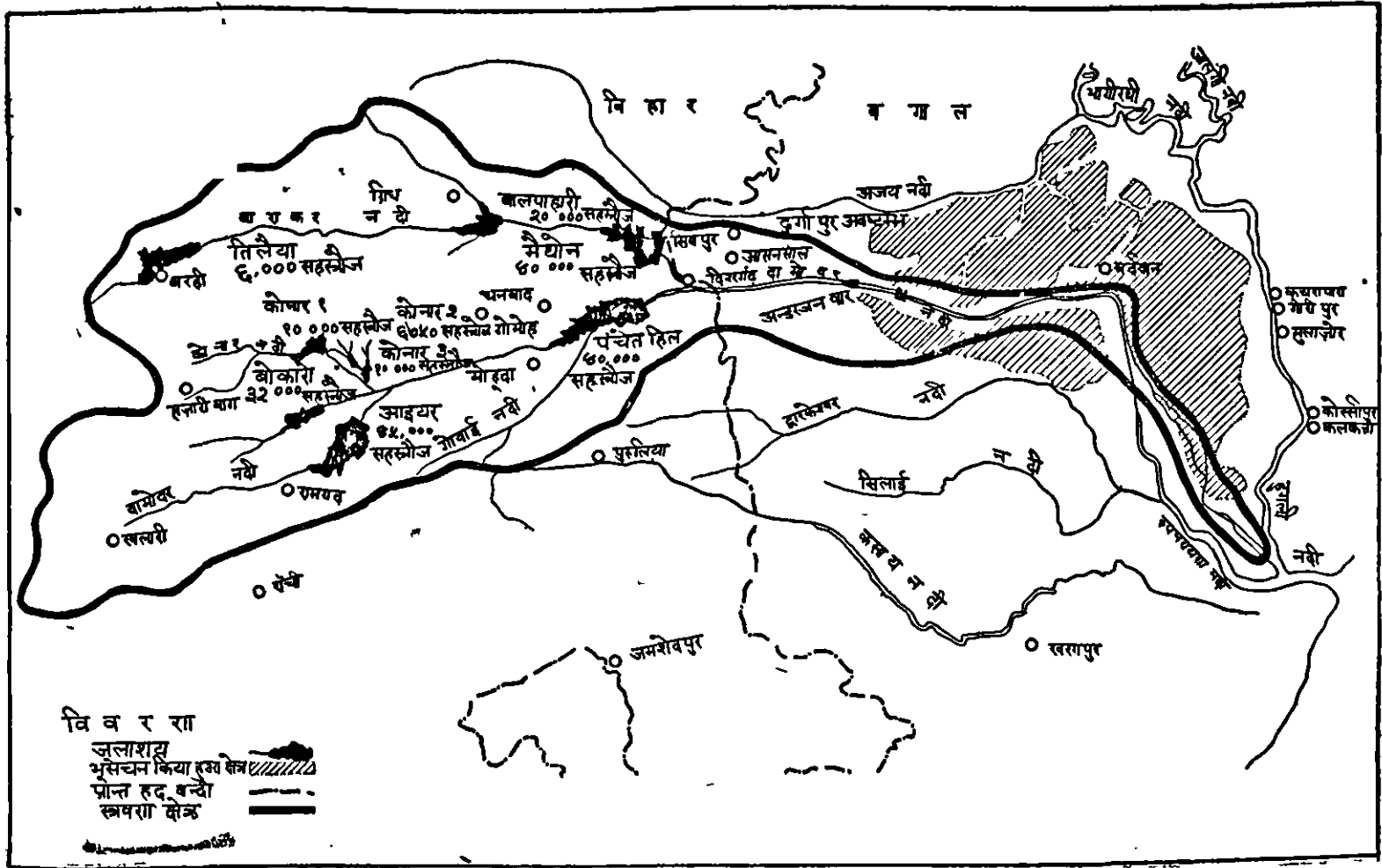

दामोदर नदी के विकास की योजना का सांकेतिक नक्शा

(kVA) :- ०.८ शक्ति प्रश, ११ सहस्रऊर्ज (kV), ५० लकी ३ अंश यातार्थात् (3 phase) से सीधी जुडी है। तिल्लिया-बाँध-योजना की कुल लागत ३.०५ करोड़ रुपये है।

कोनार बाँध

कोनार नदी पर बनाया गया यह एक कक्रीट बोझ बाँध है। यह लगभग ६१० फुट लम्बा है और नदी तल पर इसकी ऊँचाई १६२ फुट है। बाहिने किनारे पर ४००० फुट लम्बे और बाँये किनारे पर ५८०० फुट लम्बे मिट्टी के अखण्ड भराव (Continuous earth embankments) हैं और २२०० फुट लम्बा काठी बन्द (Saddle dykes) है। जलागार से छोड़ा गया जल बोकारो शक्ति-घर को ४०० विघट शीतकारी (Cooling) जल देते हुए १०४००० एकड़ भूमि की सिंचाई करेगा। ४०००० सहस्रौज (kW.) की शक्ति का जल-विद्युत-शक्ति यत्र १६१,०००,००० सहस्रौज घण्टे वार्षिक बिजली पैदा करेगा। मिट्टी के बाँध पर मिट्टी का लगभग ६१ प्रतिशत काम और ककरीट का लगभग ६१ ७६ प्रतिशत काम फरवरी, १६५४ तक पूरा हो गया था। कोनार बाँध योजना पर कुल लागत ६ ६४ करोड़ रुपये है।

मैथोन बाँध

इस योजना के अन्तर्गत नदी-तल पर कुटी हुई मिट्टी (Rolled earth) का एक बाँध बनाया गया है। बाहिने किनारे पर विवर्तक नहर (Diversion channel) के ऊपर कक्रीट का बोझ बाँध बनाया गया है और बाँए किनारे पर विवर्तक सुरंग (Diversion tunnel) बनायी गयी है बाहिने किनारे पर काठी बन्द (Saddle dykes) भी बने हैं। नदी-तल पर बाँध की ऊँचाई १६२ फुट है और इसकी कुल लम्बाई ६३७६ फुट है। इसका निर्माण मुख्य रूप से बाढ़ नियंत्रण के लिये किया गया है। १६५४-५५ तक इसके बनकर तैयार हो जाने की सम्भावना है। नीचे की घाटी में जलागार द्वारा २७०००० एकड़ भूमि की सिंचाई की जायेगी। ६०,००० सहस्रौज शक्ति का जल-विद्युत-शक्ति केन्द्र १६४० लाख सहस्रौज घण्टे प्रतिवर्ष बिजली तैयार करेगा। फरवरी, १६५४ तक बाँध पर लगभग ४५ प्रतिशत मिट्टी का काम पूरा हो चुका है। इस योजना पर कुल लागत १३ ८६५ करोड़ रुपये आएगी।

पंचेत हिल बाँध

इस योजना के अन्तर्गत दामोदर नदी के ऊपर १८०० फुट लम्बा मुख्य बाँध और ११७५ फुट लम्बा बीतवीरक (Spillway) जिसके दोनों ओर मिट्टी के बन्द (Dykes) हैं, बनाये गये हैं। नदीतल से सड़क तक ऊँचाई १३३ फुट है। यह बाँध मुख्य रूप से बाढ़ नियंत्रण के लिये बनाया जा रहा है। मैथोन बाँध के साथ तथा ऊपर के जलागारों की कुछ सहायता से यह बगाल में नीचे की घाटी का पूरा बचाव करेगा। जलागार द्वारा ६८३८५० एकड़ भूमि की सर्व वार्षिक सिंचाई होगी और ४०,००० सहस्रौज का जल-विद्युत, शक्ति यत्र १०० करोड़ सहस्रौज घण्टे वार्षिक बिजली पैदा करेगा।

फरवरी, १९५४ के अन्त तक मुख्य बांध पर मिट्टी का १३ प्रतिशत काम पूरा हो गया था। कंक्रीट बांध का निर्माण अभी आरम्भ नहीं हुआ। इस योजना पर कुल लागत १४.३७६ करोड़ रुपये आएगी।

बोकारो वाष्प केन्द्र

इस योजना के अन्तर्गत तीन एकक (Units) प्रत्येक ५०,००० सहस्रौज के लगाये गये हैं और इसी प्रकार का चौथा एकक और लगाया जायेगा। इन एकको (Units) में से प्रत्येक की अनुमानित क्षमता (Rated capacity) ५७,५०० सहस्रौज है।

१५०,००० सहस्रौज की अधिष्ठापित धारिता के बोकारो-शक्ति केन्द्र की अधिष्ठापित धारिता २००,००० सहस्रौज तक बढ़ायी जायेगी। शीतकारी जल (Cooling water) देने के लिए कंक्रीट के बराज के साथ यह योजना दिसम्बर, १९५२ तक पूरी हो गयी थी। इसके ऊपर १४.६३५ करोड़ रूपयों की अनुमानित लागत आयी है।

दामोदर घाटी कारपोरेशन जाल (Grid)

शक्ति-प्रेषण प्रणाली (Power-transmission-system) के प्रथम चरण में ३७५ मील १३२ सहस्रऊर्ज (kV.) द्वि-चक्री (Double circuit) मुख्य प्रेषण लाइनों और ६६ मील ३३ सहस्रऊर्ज द्वि-चक्री उप-प्रेषण लाइनों, इस के अतिरिक्त ३२ मील ६६ सहस्रऊर्ज एक चक्री अस्थायी लाइनों, खड़ी की जायेंगी।

अगस्त, १९५३ के अन्त तक २५५ मील लम्बी प्रेषण लाइनें पूरी की गई हैं। इनके अन्दर १७३ मील १३२ सहस्रऊर्ज की, ३२ मील ६६ सहस्रऊर्ज की और ५० मील ३३ सहस्रऊर्ज की लाइनें हैं। १३२ सहस्रऊर्ज की जाल (Grid) लाइन, जो अब तक पूरी हुई है, लोयाबाव, सिन्धी और मंथोन होती हुई बोकारो से रानीगंज और गौला होती हुई जमशेदपुर जाती है। ११० मील में लाइनें खड़ी करने का काम और किया जा रहा है। अगस्त, १९५३ के अन्त तक ६६ सहस्रऊर्ज के ५ और ३३ सहस्रऊर्ज के ४ उपकेन्द्र (Sub-station) बनकर तैयार हो गये थे। १३२ सहस्रऊर्ज के ३ और ३३ सहस्रऊर्ज के १ उपकेन्द्र पर काम चल रहा है। सिन्धी से अस्थायी ६६ सहस्रऊर्ज जाल (Grid) द्वारा सिजुआ, चितरजन, कुमारघूबी, कुल्टी, दिशोर गढ़, सीबपुर और लुचीपुर को विद्युतशक्ति जनवरी, १९५२ से ही जानी आरम्भ कर दी गयी थी और बोकारो के केन्द्र से १३२ सहस्रऊर्ज लाइन पर मार्च १९५३ में आरम्भ कर कर दी गयी थी। दामोदरघाटी-कारपोरेशन (D.V.C) द्वारा विद्युत-शक्ति की विकाश ६० लाख सहस्रौज घंटे (kWh) प्रति मास तक पहुँच गयी है।

दुर्गपुर बराज और सिंचाई प्रकल्प

प्रथम दौर के चार बांधों द्वारा छोड़ा गया जल दुर्गपुर बराज द्वारा नहरों, उपनहरों के विशाल जाल (Network) में डाल दिया जायगा। सर्ववार्षिक सिंचाई द्वारा नीचे की घाटी में जिस क्षेत्र की सिंचाई की जायेगी, वह क्षेत्र बहुत उपजाऊ है, और यहां पर दो

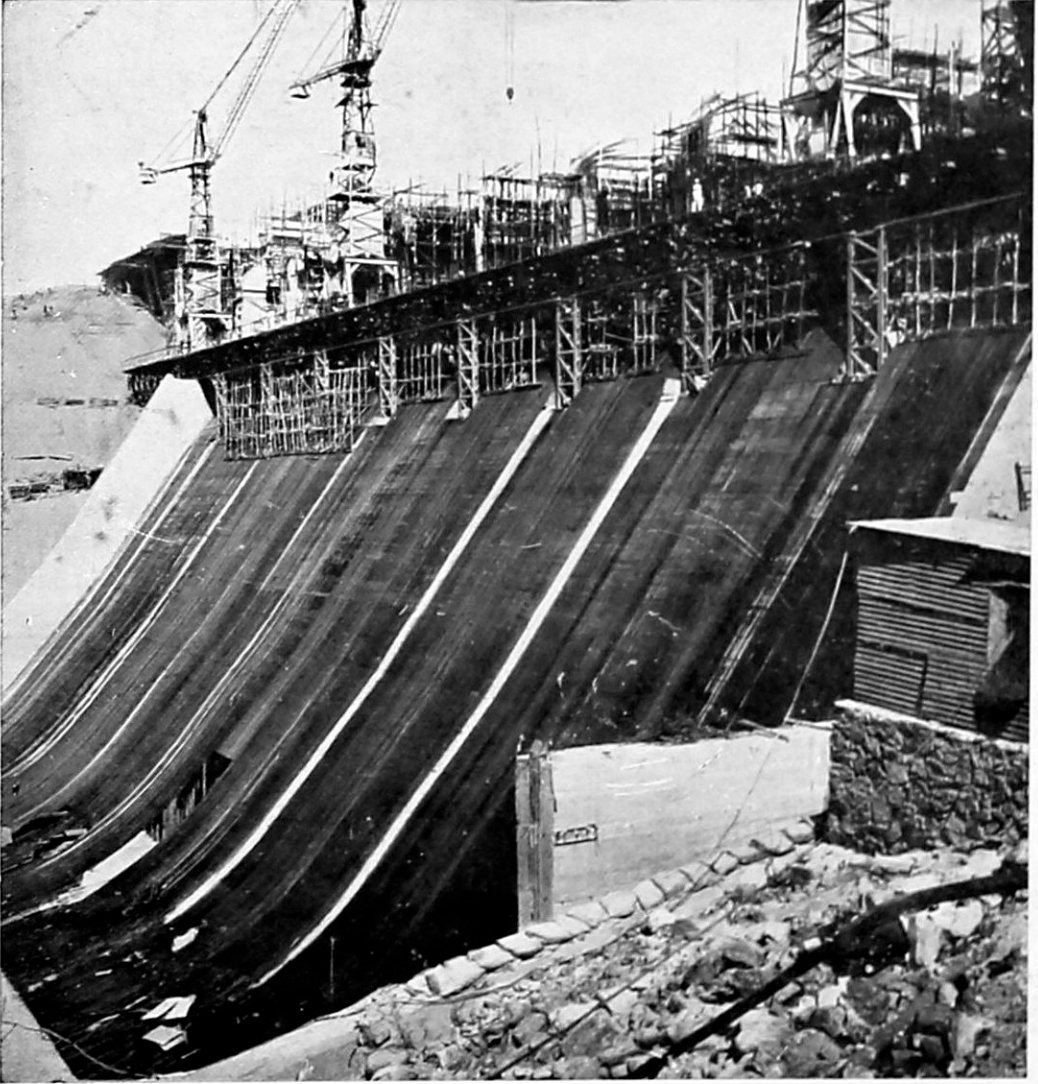

बाँये तट से कोनार बाँध का नीचे की ओर का दृश्य (कंक्रीट बाँध)

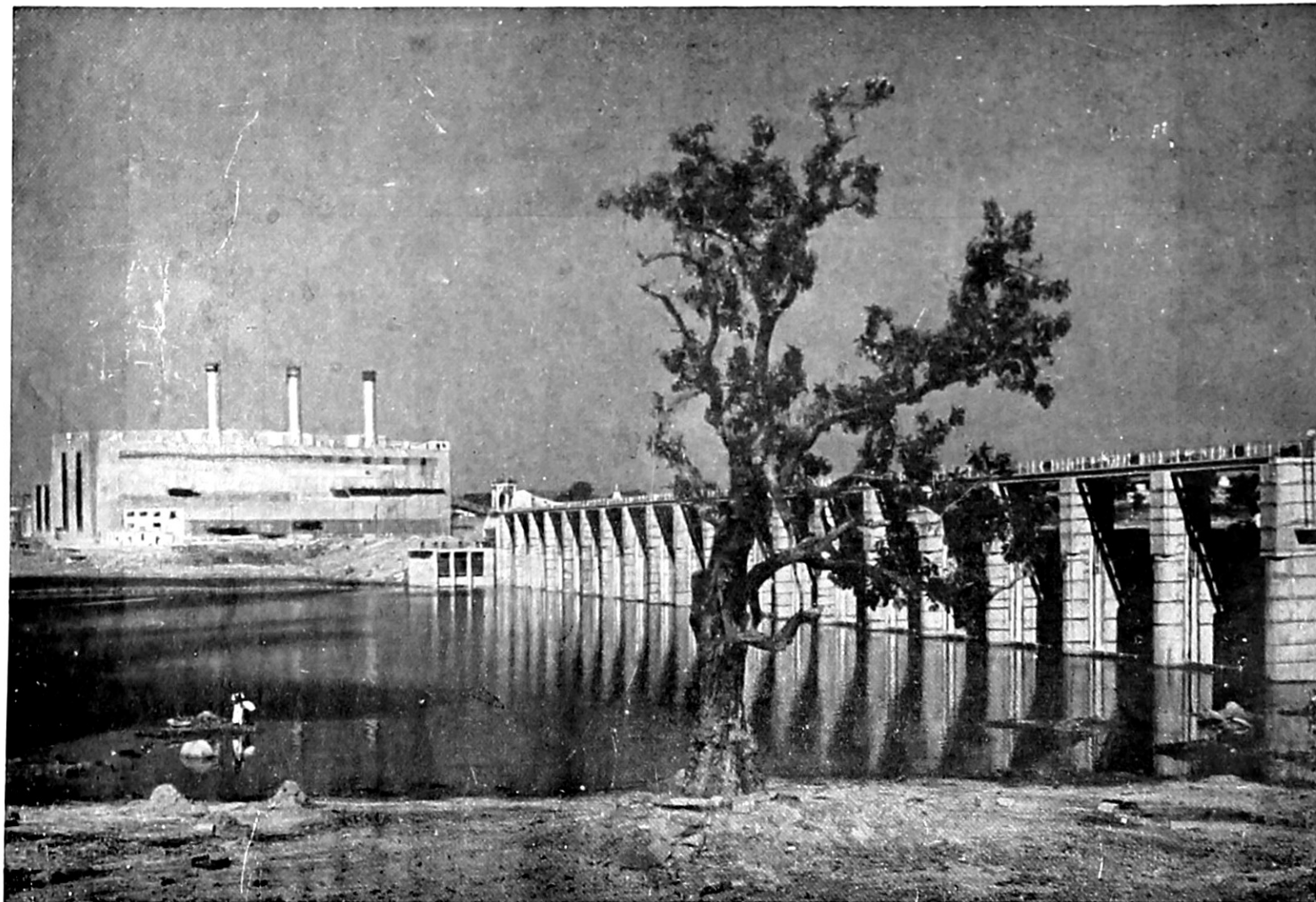

३७

बोकारो भाप शक्ति केन्द्र तथा बोकारो बराज का एक दृश्य

फसलें पैदा करने के लिए सिंचाई के पानी के सिवा और किसी की आवश्यकता नहीं पड़ेगी । इन दो फसलों द्वारा मोटे अनुमान से, देश के अन्न-कोष में ३५०,००० टन प्रतिरिषत अन्न की वृद्धि होगी । ८५ मील तक नहर-प्रणाली नौका चालन के योग्य होगी, जिससे कलकत्ता और ब्रिखी बंगाल के कोयले के स्थानों के मध्य यातायात सम्बन्ध स्थापित होगा और रेलों पर भार कुछ कम हो जायेगा । नौका चालन योग्य नहर में २०००००० टन माल प्रतिवर्ष ढोया जा सकेगा ।

बामोदर नहर द्वारा सिंचाई में विस्तार करने के लिये नहरें खोदकर तथा नालियों को दल दल से भरने से रोकने के लिये इस योजना पर कार्य सन १९५१ में आरम्भ होगया था । बराज और दुर्गपुर की बस्ती पर तथा मुख्य बाँधे किनारे की नहर पर कार्य एक वर्ष बाद आरम्भ हो गया था और अगस्त, १९५३ के अन्त तक नहर के लिए ४० लाख घन गज खुदाई पूरी हो चुकी थी तथा बराज के लिए ३७००० घन गज कक्रीट डाल दी गयी थी । बराज पचेत हिल बाध के साथ साथ पूरा हो जायेगा, किन्तु सिंचाई के लिए पानी पहले ही मिलने लगेगा । बस्ती में विभिन्न प्रकार की ३०० इमारतें और लगभग १३ मील सम्बन्धी नयी सड़कें बनाई गई हैं ।

मयूराक्षी प्रकल्प

मेसेजोर बाँध

यह बाध मयूराक्षी प्रकल्प का मुख्य अंग है । पश्चिमी बंगाल की बीरभूम जिले में सूरी से लगभग २५ मील की दूरी पर तथा बिहार के सथाल परगना जिले में मेसेजोर नामक स्थान पर इस बाँध का निर्माण हो रहा है ।

यह बाँध मयूराक्षी नदी के ऊपर मेसेजोर के निकट पहाड़ियों को (जहाँ ये दोनों अत्यन्त समीप है) में मिला देता है । यह सीधा बौद्ध बाध होगा और अनगढ़ पत्थर (Rubble) से चिना जायेगा । दाहिनी ओर कुल २२०० की सम्बाई में से ७४० फुट में प्रत्येक ३० फुट दूर (Span) के २१ बीतवीरक (Spillways) बनाये जायेंगे । ये बीतवीरक विजली द्वारा चालित फाटकों (Radial gates) से नियंत्रित होंगे और नियन्त्रण व्यवस्था दूर पर होगी । गहरी से गहरी नींव से (Deepest foundation level) जो नदी तल (River bed) से लगभग २७ फुट नीचे है, यह बाँध लगभग १५० फुट ऊँचा होगा ।

बाँधे किनारे पर दो मोरियों (Undersluices) बनायी जायेंगी । प्रत्येक मोरी में ८५ फुट × ४५ फुट आकार के तीन दर (Openings) होंगे । इनमें से तीन दर ऊँचाई पर होंगे । जिन्हें जलागार में पानी अधिक भर जाने पर सिंचाई जल-प्रदाय को नियंत्रित करने के लिये चालू किया जायेगा । नीचे की सतह पर उसी प्रकार की तीन मोरियाँ बनाई जायेंगी । जलागार में जब जल कम रह जायेगा, तब इन्हें चालू किया जाया करेगा । मोरियाँ तथा बीतवीरक के नीचे के भाग के मुँह पर गढ़ा हुय्रा प्रेनाइट पत्थर लगाया जायेगा, जिससे वह घिस न सके ।

शक्ति-धर नदी-तल (River bed) पर ही बनाया जायेगा और उसमें २००० सहस्रौज के दो यातायतिक जनित्र लड़े दण्ड वाली फ्रांसिस तूरणिका (Vertical Francis turbines) के साथ लगाए जायेंगे ।

इस प्रकल्प द्वारा पश्चिमी बंगाल के बीरभूम, मुर्शिदाबाद और बर्दवान जिलों में खरीक की ६ लाख एकड़ खेती और रबी की १२०००० एकड़ खेती की सिंचाई होगी । बिहार राज्य के सथान परगना जिले में खरीक की ३०००० एकड़ भूमि की सिंचाई होगी । इससे मयूराक्षी घाटी के नीचे के भाग में बाढ़ों के वेग में भी कुछ हद तक कमी होगी । विजली-धर में लगभग २००० सहस्रौज स्थिर शक्ति भी पैदा की जायेगी । बांध की नींव की खूदाई का काम सन् १९५१-५२ में आरम्भ हो गया था । १९५४-५५ तक बांध के बनकर तैयार हो जाने की आशा की जाती है ।

मयूराक्षी बराज

मयूराक्षी नदी के ऊपर बना बराज ही मयूराक्षी प्रकल्प की वितरक प्रणाली का मुख्य बराज है । बीरभूम (पश्चिमी बंगाल) के जिला-केन्द्र स्थान (District Head quarter) सूरी से दो मील दूर, तिलपुरा नामक स्थान पर यह बराज बना हुआ है । प्रतिष्ठम्भों के बीच में (Between abutments) बराज १०१३ फुट लम्बा है । इसके अन्दर सात खण्डकों (Bays) प्रत्येक ६० फुट का एक केन्द्रीय बीरक अंश भी है । साथ ही ४ खण्डकों—प्रत्येक सिरे पर ६० फुट—की मोरियों का अंश (Undersluice section) भी है । सिंचाई-क्षेत्र पर अधिकार पाने के लिये पानी २० फुट ऊपर चढ़ सकेगा ।

नदी-तल पर काम सन् १९४६ की बरसात के बाद आरम्भ किया गया था और १९५१ की बरसात के पहले ही फाटकों (Gates) के साथ बराज पूरी तरह से बनकर तैयार हो गया था । बराज (सभी भागों तथा सड़क के पुल समेत) पर १२३ लाख रुपये की लागत आयी थी ।

कोपाई बराज

कोपाई नदी के ऊपर बना बराज मयूराक्षी जलागार प्रकल्प की दक्षिणी-कूल-नहर-प्रणाली के पथ में पड़ने वाले नदी-नालों पर बनाये कामों में मुख्य है । कोपाई नदी, जिसे 'साल' भी कहा जाता है, बीरभूम जिले के दक्षिणी भाग में बहने वाले नदी-नालों में मुख्य है । कोपाई का बराज जलोच्चक बराज (Pick-up barrage) के रूप में काम करेगा । मुख्य नहर के अन्तिम नियंत्रक (Tail regulator) से छोड़ा गया १८४७ विघट जल बराज के उपर से वामकूल द्वारा कोपाई नदी में से ले जाया जायेगा और तब दक्षिण कूल (Right bank) से १९४० विघट की निःसार क्षमता (Discharge capacity) वाली मुख्य नहर निकलेगी । १०० विघट प्रतिरिपत जल नदी से ही मिल जायेगा

बराज को बोझ ढंग का (Gravity type) बनाया गया है। इसका निर्माण सन् १९५० के दिसम्बर में आरम्भ किया गया था और मई, १९५२ के अन्त तक यहाँ का काम पूरा हो गया। जून, १९५३ में नहरें खोल दी गयी थीं। पुल के व्यय को शामिल करके बराज पर कुल लागत २६.३ लाख रुपये आई है।

चन्द्रभागा जलसेतु

मयूराक्षी जलागार प्रकल्प के अन्दर यह सब से बड़ी और अत्यन्त कठिन नदियों के पार करने के लिए बनाई सरचनाओं में से है। इस सरचना को सब प्रकार से कम लागत में बनाने के लिए एक चौकोर आकार का दृढ़ ढाँचा ही ठीक समझा गया। जलसेतु का निर्माण-कार्य १९५२ की शीत ऋतु में आरम्भ किया गया और जून, १९५३ के अन्त तक यह बनकर तैयार हो गया। इसके ऊपर पुल की लागत को शामिल करके १६ लाख रुपयों की लागत आयी।

विचाराधीन प्रकल्प

आन्ध्र

तुंगभद्रा प्रकल्प : उच्च स्तर नहर

इस प्रकल्प के अन्तर्गत तुंगभद्रा बांध न से उच्च स्तर नहर मोरी द्वारा ४००० विघट की एक नहर निकाली जायेगी। यह नहर बेल्लारी, अनन्तपुर, कुर्नूल और कुडप्पा जिलों की ३८ लाख एकड़ भूमि की सिंचाई करेगी। ३८ लाख एकड़ में से ८०,००० एकड़ भूमि हॉस्पेट और बेल्लारी तालुक (जो अब मंसूर राज्य में चले गये हैं) में है। अनन्तपुर जिले के तावपरत्री खण्ड को कुडप्पा जिले के गन्डिकोटा क्षेत्र में सिंचाई करने के लिए नहर के १२४ बें मील पर उरावाकोंडा पहाड़ी काट कर पेन्नार नदी में २००० विघट जल छोड़ा जायेगा। इस काट द्वारा २५० फुट की ऊँचाई से पेन्नार घाटी में पानी गिराया जायेगा, जिससे शत-प्रतिशत भार-निष्पात पर ३०००० सहस्रौज बिजली बनायी जा सकेगी। सम्पूर्ण प्रकल्प पर १८.६६ करोड़ रुपये की लागत आयेगी। इस लागत में नियंत्रक (Regulator), पेन्नार नदी पर बीरक (Weir) और नहर-प्रणाली की लागत भी सम्मिलित है। अनुमान है कि इस पर २.१८ प्रतिशत आय होगी।

वम्साधारा प्रकल्प

वम्साधारा के जल का सदुपयोग करने के लिए इस प्रकल्प के अन्तर्गत (१) गोदटा पर एक जलागार तथा दोनों किनारों पर दो नहरें बनानी हैं; (२) सिगिदी पर एक बराज तथा बाहिने किनारे पर एक नहर बनायी जायेगी, जिससे दुर्भिक्ष आक्रान्त सूखे पड़े हुए विस्तृत भूखण्ड की सिंचाई की जायेगी। इस प्रकल्प के पूरे हो जाने पर ३६००० एकड़ की जूट तथा अन्य वाणिज्य फसलों (Commercial crops) के अतिरिक्त २४२ लाख एकड़ की प्रथम फसल और ५०००० एकड़ की द्वितीय फसल की सिंचाई की जायेगी। ५०००० सहस्रौज की मौसमी जल-विद्युत-शक्ति का उत्पादन भी यहाँ सम्भव है। सम्पूर्ण प्रकल्प की लागत १२.५ करोड़ रुपये है और ३ प्रतिशत आय होने का अनुमान है।

नान्दिकोडा प्रकल्प

इस प्रकल्प के अन्तर्गत एक बांध का निर्माण होगा और २१००० विघट की दक्षिण कूल नहर और ११००० विघट की वाम कूल नहर बनाई जायेगी। बांध नन्दिकोडा गाव से १½ मील की दूरी पर होगा। बांध कृष्णा नदी के ऊपर बनाया जायेगा। इस बांध की कुल

और दक्षिण कूल नहर पर ऋणश १६.०० और १६.२० करोड़ रुपयों की लागत आने का अनुमान है। इस प्रकल्प द्वारा डेल्टा में ६ लाख एकड़ की दूसरी फसल को सिंचाई की सुविधा प्राप्त होने के अतिरिक्त कृष्णा डेल्टा में भी सिंचाई के लिए पानी दिया जायेगा। ३०,००० सहस्रोज की स्थिर शक्ति का उत्पादन होना भी सम्भव है। ४५ प्रतिशत लाभ होने का हिसाब लगाया गया है।

सोमसिला प्रकल्प

इस प्रकल्प के अन्तर्गत सोमसिला नामक स्थान पर पेन्नार नदी के ऊपर एक जलागार और बांध से एक मील नीचे जलोच्चक बराज (Pick-up barrage) बनाये जायेंगे। बराज से कवली और कनूपुर नहरें तथा नैल्लोर दक्षिण नहर (स्वयंमुखी नदी तक) निकलेगी जो, क्रमशः १.१०,०.७८ और ३.३३ लाख एकड़ भूमि को सिंचाई करेगी। योजनानुसार पहले गण्डिकोटा के नीचे पेन्नार नदी के निश्चित बहाव को जो अनुमानित ८८०००० लाख घन फुट है, संग्रह किया जायगा। बाद में १२०० हजार लाख घन फुट धारिता का एक जलागार बनाया जायेगा, जिसमें अपनी जल-धाराओं के अतिरिक्त कृष्णा नदी से मोड़ दी गयी धाराओं को संचित किया जायेगा। प्रकल्प द्वारा पेन्नार डेल्टा में १.२६ लाख एकड़ भूमि के वर्तमान संचय-प्रदेश को सिंचाई के लिये जल दिया जायेगा। इसके द्वारा ५.२१ लाख एकड़ के नवीन भू-क्षेत्र की सिंचाई की जायेगी और डेल्टा में १.७५ लाख एकड़ की दूसरी फसल की सिंचाई होगी। इसके अतिरिक्त बांध पर बनने वाले शक्ति-घर में १५००० सहस्रोज तक जल-विद्युत-शक्ति पैदा की जायेगी। इस प्रकल्प पर ३६ ४७ करोड़ रुपयों की लागत का अनुमान है।

रामपदसागर प्रकल्प

इस प्रकल्प के अन्तर्गत गोदावरी नदी के लगभग ६२ प्रतिशत जल को, जो आजकल व्यर्थ बह जाता है, काम में लाया जायेगा। प्रकल्प के अनुसार राजामुद्री से लगभग २० मील दूर दुवालईश्वरम् के निकट गोदावरी नदी पर एक बांध बनाया जायेगा। गहरी-से-गहरी नींव की जगह पर यह ४२८ फुट ऊंचा और ६६०० फुट लम्बा होगा। बांध बनाने में एक बड़ी कठिन समस्या यह है कि चट्टान नदी तल (River bed) से २०० फुट से २३० फुट तक नीचे है। इस विषय में डाक्टर सोवेज, डा० तेजरी, मि० हार्वर और सर मुरडोक मंकडोनेल्ड जैसे विदेशी विशेषज्ञों की राय भी ली गयी है। इन विशेषज्ञ इंजीनियरों ने अन्वेषणों के परिणामों की जाँच करने के उपरान्त यह मत प्रकट किया है कि बांध बन सकता है। बांध द्वारा बने जलागार की सकल धारिता (Gross capacity) ६६२६०४० लाख घन फुट होगी और यह केवल अमरीका के लेक मीड (हूवर) बांध से दूसरे नम्बर पर होगा। बांध के दोनों ओर से नहरें निकाली जायेंगी जो ऊपरी क्षेत्र में ११ ८६ लाख एकड़ पहली फसल में और ५.१ लाख एकड़ भूमि दूसरी फसल में सिंचाई करेगी। गोदावरी डेल्टा में दूसरी फसल के अन्तर्गत सिंचाई होने वाले क्षेत्र में ३.५ लाख एकड़ का विस्तार किया जायेगा तथा ७ लाख एकड़ भूमि की नवीन दूसरी फसल कृष्णा और क्रोत्लायर भील में उगाई जायेंगी। रामपदसागर प्रकल्प द्वारा कुल २७½ लाख भू-क्षेत्र की

सिंचाई होगी। १५०,००० सहेस्रीज स्थिर जल-विद्युत-शक्ति भी पैदा करना सम्भव हो सकेगा। नहरों नौचालन के योग्य भी बनायीं जा सकेंगी और इस प्रकार विशाखापट्टनम् बन्दरगाह से गोदावरी तक तथा जलागार में से होकर हैबराबाद और मध्य प्रदेश राज्यों के पीछे के प्रदेशों तक नौचालन का रास्ता खुल जायेगा।

इस प्रकल्प पर अन्वेषण का काम १९४२ में आरम्भ हो गया था और १९४८ में समाप्त हो गया था। इसके ऊपर १२६ करोड़ की लागत का अनुमान है, और इससे होने वाले लाभ का अनुमान ३.७ प्रतिशत है।

बिहार

गण्डक प्रकल्प

गण्डक-घाटी-विकास योजना के अन्तर्गत वर्तमान त्रिबेनी नहर की मुख्य मोरी (Head sluice) के लगभग १००० फुट नीचे गण्डक नदी पर एक बराज बनाया जायेगा, जिससे नदी के जल को दोनों ओर निकाली जाने वाली दो नहरों में डाला जा सके। नहरों के जल का उपयोग सिंचाई, नालों की सफाई, नीची जगहों के भरने तथा जल-विद्युत शक्ति उत्पादन के लिए किया जायेगा। गण्डक नदी के दक्षिण कूल से यातायात का सम्बन्ध स्थापित करने के लिए, विशेषतः नेपाल की सीमा में, बराज के ऊपर एक सड़क का पुल बनाने का भी विचार है।

गण्डक के दोनों किनारों से दो नहरें निकलेंगी। बिहार राज्य के सारन जिले में प्रवेश करने से पूर्व मुख्य पश्चिमी नहर की सम्बाई नेपाल में ११ मील और उत्तर प्रदेश राज्य में ७५ मील होगी। यह नहर सम्पूर्ण सारन जिले को लाभ पहुँचाएगी। यह प्रकल्प अभी सरकार के विचाराधीन है। इसके ऊपर ३१६४ करोड़ रुपये की लागत बँठने का अनुमान किया गया है। गण्डक प्रकल्प द्वारा बिहार राज्य में कुल २६.४२ लाख एकड़ भू-क्षेत्र की सिंचाई हो सकेगी।

कोसी प्रकल्प

कोसी प्रकल्प पर बिहार राज्य में किए जाने वाले कार्यों पर ३७.३१ करोड़ और नेपाल में होने वाले कार्यों पर २६५ करोड़ रुपये की लागत आने का अनुमान है। इस प्रकल्प के अन्तर्गत हनुमान नगर (हनुमाननगर करबे से ढाई मील ऊपर की ओर स्थित) पर एक बराज बनाया जायेगा। नदी के दोनों ओर बाढ़ बंद बनाए जाएँगे। बाहिनी और ब्रह्म बराज से शुरू होकर भाम्ता तक लगभग ८० मील तक होगा। बाईं ओर का बड़ बेलका के निकट ऊँची जमीन से आरम्भ होगा और ७७ मील नीचे की ओर बूगौन तक जायेगा। सहारसा और पूर्निया जिलों में १३.६७ लाख एकड़ भूमि की सिंचाई के लिए एक नहर भी बनाई जायेगी।

कोसी प्रकल्प के अन्तर्गत उपावन तांत्रक (Intake structure), कंधे (penstock) और शक्तिघर भी बनाने का प्रस्ताव है, जिनमें ३३०० सहस्रौज बिजली उत्पन्न करने वाले सात जनित्र लगाए जा सकेंगे। क्योंकि नदी नेपाल में बहती है और नियंत्रक तांत्रक (Controlling structure) उसी के इलाके में होंगे, इसलिए प्रकल्प का निर्माण-कार्य आरम्भ करने से पूर्व नेपाल की स्वीकृति प्राप्त करना आवश्यक था। अप्रैल, सन् १९५४ में भारत सरकार का एक शिष्ट मण्डल काठमंडू (नेपाल) गया था और इसी सम्बन्ध में उसने वहाँ की सरकार से बातचीत कर करार (Agreement) कर लिया। प्रकल्प पर कार्य अब शीघ्र ही आरम्भ होगा।

सोन नदी की नहरो को नए रूप में परिवर्तन करने की योजना

७५ वर्ष पुराने वर्तमान वीरक (Weir) से जल-नियमन का काम ठीक नहीं होता; वह बड़ा बोधपूर्ण है। वर्तमान वीरक के स्थान से ३२ मील ऊपर एक बराज बनाए जाने की योजना बनायी गयी है। पूर्वी और पश्चिमी दो बड़ी नहरों का विस्तार करके १० लाख एकड़ भूमि (जिसमें ६ लाख एकड़ वर्तमान भूमि शामिल है) की सिंचाई की जायेगी। इस प्रकल्प पर १५ करोड़ रुपयों की लागत आने का अनुमान है।

उत्तर बिहार जाल योजना (Grid System)

इस प्रकल्प के अन्तर्गत परडोई-नदी-योजना, नायक तेल योजना (Pilot Oil Scheme) और उत्तर बिहार-नल-कूप (द्वितीय अंश) योजना सम्मिलित है। प्रकल्प पर १३ करोड़ रुपयों की लागत आयेगी। परडोई नदी योजना के अन्तर्गत परडोई नदी के जल का उपयोग करते हुए ३००० सहस्रौज जल-विद्युत-शक्ति पैदा करने के प्रस्ताव की जाँच की जा रही है। उत्तर बिहार-विद्युतकरण योजना (द्वितीय अंश) के अन्तर्गत और नल-कूपों की बिजली देने के लिए कुछ नायक डीजल तेल यंत्र (Pilot Diesel Plant) लगाए जायेंगे।

बम्बई

काली नदी जल-विद्युत-प्रकल्प

इस प्रकल्प में ६०,००० सहस्रौज की अविष्ठापित धारिता से लगभग ६० प्रतिशत भार-निष्पात पर ६०,००० सहस्रौज जल-विद्युत-शक्ति का उत्पादन किया जायेगा। सुप के लगभग एक मील नीचे कालीनदी पर २८७ फुट ऊंचा बाँध बनाया जायेगा और बाँध के निकट एक शक्ति-घर भी बनाया जायेगा। कर्मचारियों के लिए बस्तियाँ और मकान बननेगे। प्रेषण और उपकेन्द्र (Sub-station) के लिए यंत्रादि लगाए जायेंगे।

प्रकल्प पर कुल लागत १३ करोड़ रुपये बँटेंगी, जिसमें निर्माण के समय का व्यय भी शामिल है। प्रेषण पर आने वाली लागत को छोड़कर केवल विद्युतशक्ति बनाने पर ही

प्रति सहस्रौज १३६० रुपये की लागत आएगी। कुल ३४४.२×१०^६ विद्युत-शक्ति बनेगी, जो बिक्री योग्य लगभग ३०६.८×१०^६ यूनिट के बराबर होगी। साढ़े चार प्रतिशत ब्याज की दर तथा घिसाई (Depreciation), चलाई (Operation) और अन्य व्ययों के लिए इतने ही प्रतिशत मान कर प्रति बिक्री योग यूनिट पर ०.४२ आना लागत आएगी। इस प्रकार सस्ती बिजली बनाना सम्भव हो जाएगा और ६०,००० सहस्रौज तक विद्युत-भार देने पर यह योजना आत्म-निर्भर हो जाएगी। अभी इतना भार (Load) उपलब्ध नहीं है, किन्तु विद्युत-शक्ति दी जाने वाले क्षेत्र में रंगनीज, बाँससाइट, कार्बोसिन आदि कनिष्ठ पदार्थ तथा वन-सम्पदा यथेष्ट मात्रा में विद्यमान है। इस क्षेत्र में उद्योग स्थापित किए जाने पर इतने विद्युत-भार (Quantum of load) का विकास भी किया जा सकता है। इसलिए काली नदी प्रकल्प के सूपा भाग का निर्माण-कार्य द्वितीय पंचवर्षीय योजना के अन्तिमकाल हाथ में लिया जायेगा। ऐसा करने के दो मुख्य कारण हैं। एक तो विद्युत भारों के योजनावद्ध विकास के लिए उपयुक्त समय दिया जाना आवश्यक है और दूसरे कोयला प्रकल्प के पूरे हो जाने पर वहाँ से काम सीखे हुए कर्मचारी भी मिल जायेंगे। सबसे लेकर इस योजना के आरम्भ होने तक १९६०-६१ का समय जलसम्बन्धी धार्कड़ एकत्र करने, पैसाइश और विस्तृत अन्वेषण करने में लगाया जायेगा। प्रारम्भिक कार्य, जिनकी लागत ५० लाख रुपये है, १९६०-६१ में आरम्भ किया जायेगा और मुख्य प्रकल्प का कार्य इसके बाद आरम्भ होगा। १९६०-६१ में कार्य आरम्भ होने पर प्रकल्प के लगभग पाँच वर्षों में पूरे हो जाने की सम्भावना है। इसके द्वारा धारवाड़, बेलगाव, बीजापुर और कारवार जिलों को लाभ पहुँचेगा

भण्डारदरा संयुक्त रांधा जल-विद्युत-विकास

अहमदनगर जिले में प्रावरा नदी के ऊपर अवस्थित विलसन बाँध के जलागाड में ११०००० लाख घन फुट पानी समाता है। इस जल को विभिन्न परिमाणों में गंद बरसाती महीनों में प्रावरा नहर में सिंचाई के लिये छोड़ दिया जाता है। झील में जल की सतह २६५ फुट से १३५ फुट तक बदलती रहती है। कोई ३½ मील नीचे रांधा नदी में १४० फुट गहरा प्राकृतिक प्रपात है और आगे छोटी-छोटी झील है, जिससे जल और नीचे गिर जाता है। दो शक्ति घर एक भण्डारदरा पर विलसन बाँध के नीचे और दूसरा रांधा पर बनाये जायेंगे, जिनमें उपयुक्त जल-विद्युत यंत्र लगा कर बिजली बनाई जायेगी। क्योंकि सिंचाई के लिये समय-समय पर विभिन्न परिमाणों में जल छोड़ा जाता है, इसलिये जल-शक्ति भी इन्हीं परिमाणों के तथा बरसात में उपलब्ध अधिक जल-परिमाण के अनुसार कम-अधिक परिमाण में पैदा होगी और कभी-कभी यह बिल्कुल ही नहीं बन सकेगी। इस प्रकल्प के लिये इगतपुरी में केन्द्रीय रेलवे की प्रेषण लाइनों की निकटता का लाभ उठाया जायेगा। ये लाइनें अन्तर्सम्बन्धित बम्बई पूना प्रणाली का ही भाग हैं। भण्डारदरा और रांधा के जनित्रों द्वारा उतनी जल शक्ति पैदा की जायेगी जितनी सिंचाई के जल से सम्भव होगी और यह शक्ति बम्बई, पूना अन्तर्सम्बन्धित विद्युत प्रणाली को दी जायेगी। जब विद्युत-शक्ति कम परिमाण में अथवा बिल्कुल पैदा नहीं होगी, तब १८००० सहस्रौज धारिता के

चोला स्थित वाष्प जनित्र (Steam set) द्वारा बिजली बनाई जायेगी और प्रस्तावित अन्तर्सम्बन्धित प्रणाली द्वारा यह कमी पूरी की जायेगी।

नासिक, पूर्वी और पश्चिमी खानदेश, और अहमदनगर जिलों के लिए विद्युत शक्ति देने के लिए प्रेषण और वितरण की लाइनें खड़ी की जायेंगी। विद्युत-शक्ति उत्पादन आरम्भ होने के पाँचवें वर्ष में इस प्रदेश में विद्युत शक्ति की माग १७००० सहस्रौज तक (६६० लाख बिन्नी योग्य यूनिट के बराबर) पहुँचने की उम्मीद है।

भण्डारदरा और राधा शक्ति-केन्द्रों में सिंचाई के लिए छोड़े गये जल तथा वर्षा ऋतु में उपलब्ध अधिक जल के आधार पर कुल ६८५ लाख यूनिट विद्युत शक्ति का उत्पादन होगा। शक्तिप्रदाय को स्थिर करने के लिए चोला के वाष्प जनित्र द्वारा ७२ लाख यूनिट जल शक्ति पैदा करने का अनुमान किया गया है।

प्रावरण नदी पर बांध मौजूद होने के कारण बड़े निर्माण कार्यों की यहाँ आवश्यकता नहीं होगी। भण्डारदरा पर ७५०० सहस्रौज यूनिट के दो जनित्र लगाये जायेंगे और ६००० सहस्रौज यूनिट के दो जनित्र राधा पर लगाये जायेंगे। ४२५० फुट लम्बी एक सुरंग, आवश्यक कचे (Penstocks), ११० सहस्रऊर्ज की प्रेषण लाइन, शक्ति उप-केन्द्र और वितरण की लाइनें तथा कर्मचारियों की बस्तियाँ बनाई जायेंगी।

इस प्रकल्प की अनुमानित लागत, जिसमें निर्माण अवधि का व्यय भी शामिल है, ७०० लाख रुपये होगी। विद्युत-जनन कार्यों पर (प्रेषण और वितरण की लागत छोड़कर) प्रति अधिष्ठापित सहस्रौज १०१० रुपये की लागत आने का अनुमान है। उच्च प्रेरण उपभोक्ताओं (H.T. consumers) को दी जाने वाली शक्ति की औसत लागत ११ आना प्रति बिन्नी योग्य यूनिट होगी और अल्प प्रेरण उपभोक्ताओं (L.T. consumers) को दी जाने वाली शक्ति की लागत २१ आना प्रति यूनिट होगी। इस दरसे, विद्युत शक्ति उत्पादन के पाँचवें वर्ष के अन्त में, १७००० सहस्रौज की माग पूरी करते समय इस योजना के आत्मनिर्भर हो जाने की सम्भावना है।

मध्य प्रदेश

गांगुलपारा तालाब प्रकल्प

सह प्रकल्प बालाघाट जिले में है। इसके द्वारा ८५०० एकड़ भूमि को सिंचाई की सुविधा प्राप्त होगी और जिले में सिंचाई साधनों की पूर्ति होगी। लागत लगभग ३० लाख रुपये आयेगी। धरित्र (Catchment area) १२५ वर्गमील है। मिट्टी के बन्द की सम्बाई लगभग १०००० फुट है और अधिकतम ऊँचाई ६३ फुट है।

गोडली सहायक तालाब प्रकल्प

वृत्तगति से सिंचाई कार्यों का विकास होने के कारण दुर्ग जिले में तावुला नहर के

अन्तर्गत सिंचाई सुविधा प्राप्त भू-क्षेत्र लगभग १६,५०,००० एकड़ है। पहले यह क्षेत्र १,५५,००० एकड़ था, जब कि सन १९३२-३३ में सिंचाई प्रणाली का पुनर्गठन किया गया था। पूर्ण रूप से सिंचाई साधनों का विकास हो जाने पर ३५,००० एकड़ भूमि की सिंचाई और की जा सकेगी। अभी तालाब में २,००,००० एकड़ भूमि को सिंचाई की सुविधा प्रदान करने का सामर्थ्य नहीं है। तांदुला जलागार को सहायता पहुँचाते हुए एक सहायक तालाब तथा एक सहायक नहर (Feeder channel) का निर्माण करके यह सुविधा प्रदान की जा सकती है। इस प्रकल्प द्वारा तांदुला नहर के अन्तर्गत ३५,००० अतिरिक्त भू-क्षेत्र को ही सिंचाई सरक्षण की सुविधा प्राप्त न होगी, बरन् बलोव तहसील (जहाँ सिंचाई-साधनों की आवश्यकता है) में लगभग १५,००० एकड़ भूमि की भी सिंचाई की जा सकेगी। इस प्रकार प्रकल्प द्वारा ५०,००० एकड़ भूमि की सिंचाई होगी। इसकी अनुमानित लागत ७५ लाख रुपये है।

दुधवा सहायक तालाब प्रकल्प

रामपुर जिले में महानदी नहर जो २,४०,००० एकड़ भू-क्षेत्र को सिंचाई सुविधा प्रदान करने के लिये बनायी गयी थी, आजकल केवल २,१०,००० एकड़ भूमि की सिंचाई कर रही है। वर्तमान जल-सग्रह और नहरों द्वारा इतनी सिंचाई ही सम्भव है। महानदी नहर में विस्तार की काफी गुंजाइश है। सहायक तालाब (Feeder tank) के अतिरिक्त जल-सग्रह द्वारा नहर प्रणाली तथा बन्द नहरों को फिर से ठीक करके चालू करने पर लगभग ६०,००० अतिरिक्त भू-क्षेत्र (महानदी नहर द्वारा कुल मिलाकर ३,००,००० एकड़ भू-क्षेत्र) की सिंचाई हो सकती है। ६०,००० एकड़ भूमि को सिंचाई-सरक्षण प्रदान करने के लिए प्रकल्प की अनुमानित लागत लगभग १५० लाख रुपये होगी।

सम्पना तालाब प्रकल्प

यह प्रकल्प बंतूल जिले में है। इसके द्वारा केवल 'रबी' फसल की सिंचाई होगी। रबी की लगभग १०,००० एकड़ भूमि की सिंचाई हो सकेगी और लागत लगभग ३० लाख रुपये आएगी। यह प्रकल्प १०,००० एकड़ भूमि की सिंचाई करने के अतिरिक्त भावी रबी फसल के निमित्त सिंचाई कार्यों की अप्रगामी योजना का सूत्रपात करेगा।

दुकरी खेड़ा तालाब प्रकल्प

यह प्रकल्प होशंगाबाद जिले में है। इसके द्वारा दूधी नदी-योजना के अन्तर्गत आने वाले गेहूँ की रबी फसल की ही सिंचाई की जायेगी। इसकी अनुमानित लागत ३० लाख रुपये है और इसके द्वारा १०,००० एकड़ भूमि की सिंचाई की सुविधा प्राप्त होगी।

छोटे-छोटे सिंचाई कार्य

१,५३,१४० एकड़ भू-क्षेत्र की सिंचाई के लिए ३३८.८५ लाख की लागत से ६७ छोटे-छोटे सिंचाई कार्य करने की योजना बनाई गई है। भारत सरकार ने ४४.४५ लाख

रुपयों की लागत से ऐसे २३ कार्यों के लिए स्वीकृति भी दे दी है। इनके द्वारा २१,०६५ एकड़ भूमि की सिंचाई की सुविधा प्राप्त होगी।

मैसूर

कपिनी जलागार प्रकल्प

कपिनी जलागार प्रकल्प के अन्तर्गत बिदाराहल्ली के निकट कपिनी नदी के ऊपर ७४ फुट ऊंचा पत्थर का एक बांध बनाया जायेगा। इस योजना की जांच-पड़ताल पूरी हो चुकी है। इस पर २५० लाख रुपये की लागत बँठने का अनुमान है। जलागार में १२०,००० लाख घन फुट जल सग्रह हो सकेगा। यह जल बरसाती मौसम में ६,००० एकड़ भूमि की सिंचाई के लिए तथा गर्मियों के दिनों में शिवसमुद्रम् और शिमशा के शक्ति-केन्द्रों के लिए उपयोग किया जायेगा। इस प्रकल्प को द्वितीय पंचवर्षीय योजना में सम्मिलित किए जाने का प्रस्ताव है। और इस योजना की क्रमिकता में ही इसे पूरा किया जायेगा; इस प्रकल्प को विशेष प्राथमिकता प्रदान की गई है।

सौराष्ट्र

भोगावो सिंचाई प्रकल्प

इस प्रकल्प के अन्तर्गत जालाबाव जिले में बाधवान से तेरह मील पर, नायका ग्राम के निकट, भोगावो नदी के ऊपर मिट्टी का एक बांध बनाया जायेगा, जिसके जलागार की जल-सग्रह-धारिता १४७४० एकड़ फुट [पांच फुट के स्वयं चालित (Automatic) फाटकों के साथ] होगी। बांध ६,६०० फुट लम्बा होगा और इसकी अधिकतम ऊंचाई ५० फुट होगी। इस प्रकल्प द्वारा ४,२०० एकड़ भू-क्षेत्र की सिंचाई होगी और इस पर ५० लाख रुपयों की लागत आने का अनुमान है। प्रकल्प पर काम सन् १९५५-५६ में आरम्भ होगा और दो वर्षों में यह पूरा हो जायेगा।

उत्तर प्रदेश

१-सिंचाई की योजनाएँ

गन्डक नहर

इस प्रकल्प के अन्तर्गत ४०० मील लम्बी नहर बनाई जायेगी, जिसमें गन्डक नदी से पानी दिया जायेगा। यह नहर गोरखपुर और देवरिया जिलों के उत्तरी भागों में तथा महाराजगंज और हाटा तहसीलों में ४,५०,६६६ एकड़ भू-क्षेत्र की सिंचाई करेगी। प्रकल्प पर १६० करोड़ लाख रुपयों की लागत आने का अनुमान है।

घाराघाट नहर

इस प्रकल्प के अन्तर्गत आजमगढ़ जिले में घोरीघाट पर घाघरा नदी में से ५८४ विघट जल नहर में पम्प किया जायेगा। यह नहर आजमगढ़ और बलिया जिलों में १,३८,८३८ एकड़ भूमि की सिंचाई करेगी। इसकी अनुमानित लागत १२६ लाख रुपये हैं।

आजमगढ़ नहर

इस प्रकल्प के अन्तर्गत टांडा कस्बे से लगभग चार मील दूर मेहरी नामक स्थान पर घाघरा नदी से ३००० विघट जल नहर में पम्प किया जायेगा, जिससे फंजाबाद, आजमगढ़, गाजीपुर और जौनपुर जिलों में ६१५,००० एकड़ भूमि की वार्षिक सिंचाई होगी। प्रकल्प के अनुमानित लागत ७१२ लाख रुपये हैं।

घाघरा नहर का विस्तार

फंजाबाद जिले की टांडा और अकबरपुर तहसीलों में ७८,६२२ एकड़ भूमि की सिंचाई करने लिए वर्तमान घाघरा नहर में ११५ मील का विस्तार किया जायेगा। इस कार्य के लिये ११.३५६ लाख रुपयों की लागत से अमसिन वितरक नहर का विस्तार, ६४८ लाख रुपयों की लागत से अकबरपुर वितरक नहर का विस्तार और ११.६२२ लाख रुपयों की अनुमानित लागत से टांडा वितरक नहर का विस्तार किया जायेगा।

२-जल-विद्युत और बहुप्रयोजनीय प्रकल्प

रामगंगा नदी प्रकल्प

यह एक बहुप्रयोजनीय प्रकल्प है। इसके अन्तर्गत [अ] गढ़वाल जिले में कालागढ़ के लगभग दो मील ऊपर, रामगंगा नदी पर ३३० फुट ऊँचा मिट्टी का और पत्थर का बाँध (Rockfill dam) बनाया जायेगा; [ब] बाँध के नीचे एक शक्ति-घर बनेगा, जिसमें जाँच जनित्र, प्रत्येक १८,००० सहस्रवॉट के लगेंगे; [स] बिजनौर जिले में हरोली गाँव के निकट १६ मील नीचे रामगंगा नदी के ऊपर ११८६ फुट लम्बा जलोच्चक धीरक (Pick-up weir) बनाया जायेगा और [द] धीरक के ऊपर निकल कर गढ़मुक्तेश्वर के सामने गंगा नदी में गिरने वाला ४६ मील लम्बा एक नाला बनेगा। इस नाले की धारिता ५००० विघट होगी। लोअर गंगा नहर-प्रणाली द्वारा सात लाख एकड़ के अतिरिक्त मू-क्षेत्र को सिंचाई की सुविधा प्रदान करने के अलावा इस प्रकल्प द्वारा २५६५ लाख यूनिट मौसमी जल-विद्युत-शक्ति (Seasonal power) बनाई जायेगी, जिसे गंगा जाल (Ganga grid) में मिला दिया जायेगा। इस प्रकल्प की अनुमानित लागत २६४० करोड़ रुपये हैं और १६५८-५६ में इस पर कार्य आरम्भ किया जायेगा।

यमुना जल-विद्युत प्रकल्प (प्रथम चरण)

इस प्रकल्प के अन्तर्गत टोंस और यमुना नदी के मिलने के स्थान से दो मील नीचे, डाकपठार स्थान पर, यमुना नदी के ऊपर एक बराज १६४६ फुट लम्बा बनाया जायेगा, जिसे

८७ मील लम्बी कक्रीट से अस्तर की हुई शक्ति नहर में नदी का जल डाला जायेगा और धालीपुर गांव के निकट अहसन नदी में, जहाँ तक जाकर यह गिरेगी, ५० और १०० फुट के क्रमशः दो प्रपात (Drops) बनेंगे। इन प्रपातों पर बिजली बनाने के लिए शक्ति केन्द्र बनाए जायेंगे। ये सब कार्य देहरादून के पश्चिम में २५ मील दूर चालनपुर के समीप बनाये जायेंगे।

प्रकल्प के प्रथम चरण में वर्ष भर २२५६० सहस्रौज स्थिर शक्ति और मई माह के मध्य से अक्टूबर के प्रथम सप्ताह तक २८३६० सहस्रौज मौसमी जल-विद्युत शक्ति उपलब्ध होगी। परिवार्षिक कुल पैदा होने वाली विद्युत-शक्ति का औसत २५३८ लाख यूनिट सहस्रौज घन्टे बँडेगा। प्रकल्प के प्रथम चरण पर ४.६८ करोड़ रुपयों की लागत आने का अनुमान है।

भारत में सिंचाई और शक्ति प्रकल्पों के आँकड़े

राज्य	प्रकल्प का नाम	अनुमानित लागत (लाख रुपयों में)	लाभ		कार्य आरम्भ की तिथि	कार्य-समाप्ति की तिथि	
			सिंचित क्षेत्र (१०००एकड़)	उत्पन्न होने वाली शक्ति (सहस्रघोष)			
१	२	३	४	५	६	७	
आन्ध्र	कृष्णा बराज प्रकल्प	...	१००	...	१९५४	१९५७	
	मचकुण्ड पन बिजली प्रकल्प	९३०.००	...	३ X १७२५०	१९४७	१९५५	
	*नन्विकोंडा प्रकल्प—						
	आन्ध्र का भाग	८९२८.००	२३९८	
	हैदराबाद का भाग	३२७४.००	७९५	
	*पुलिचिन्तला प्रकल्प	३२२०.००	३९१	३००००	
	रत्नापद जलागार प्रकल्प	...	११	...	१९५१	१९५६	
	*रामापदसागर प्रकल्प	१२९००.००	१६९६ + १०५०	१५००००	
	*सिद्धेश्वरम् प्रकल्प	३३९४.००	२९६	३००००	
	*सोमसिला प्रकल्प	९६४७.००	५२१ + १७५	१५०००	
	*तुंगभद्रा उच्चतल नहर प्रकल्प	१८९६.००	३८०	३००००	
	तुंगभद्रा प्रकल्प	२१५०.००	२५०	४५०००	१९४५	१९५४	
*वम्साधारा प्रकल्प	१२५०.००	३२८	५०००		
असम	उमट्टू पन बिजली प्रकल्प	१६२.००	...	७५००	
...							
बिहार	*गण्डक घाटी प्रकल्प	३१९४.००	२६४२	

(नोट—*चिन्हित प्रकल्प अभी विचाराधीन हैं)

१	२	३	४	५	६	७
बिहार	*कोसी प्रकल्प	४०२१.००	१३६७	७ X ३३००
	उत्तरी बिहार राज्य नलकूप योजना	१२०.००	१२०	...	मालूम नहीं	१६५५
	*उत्तरी बिहार जाल योजना	१३००.००	...	३०००
	*सोन नहर पुनर्निर्माण योजना	१५००.००	१०००
	दक्षिण बिहार राज्य नलकूप योजना	१०७.६०	१०८	.	मालूम नहीं	१६५५
	त्रिवेणी नहर विस्तार प्रकल्प	११३.००	६२	..	मालूम नहीं	१६५६
बम्बई	बानगगा सिंचाई प्रकल्प	१३५०	२५	...	१६५१	१६५५-५६
	*भन्डारवरा-सयुक्त- राधा पन-बिजली- विकास प्रकल्प	७००.००	...	२७०००
	गगापुर सग्रह प्रकल्प	३३४.००	४५	...	१६४८	१६५६
	घडप्रभा वामकूल नहर प्रकल्प	५४५.००	१००	...	१६४६	१६५६
	कालीनदी पन बिजली प्रकल्प	१३००.००	...	६००००	१६६०-६१	१६६५-६६
	काकरापार धोरक प्रकल्प	६५०.००	६५२	१६५५
	कोलची धोरक प्रकल्प	२१००	३.७	...	१६४६	१६५५
	कोयना प्रकल्प	३३००.००	४००	प्रथम चरण में २४००००, द्वितीय चरण में ४१००००, अंतिम चरण में ५०००००	जनवरी १६५४	...

(नोट—चिन्हित प्रकल्प अभी विचाराधीन है)

१	२	३	४	५	६	७
बम्बई	माही दक्षिण कूल नहर प्रकल्प	४२५.००	१५०	...	१९४८	१९५७
	पटाडूंगरी तालाब प्रकल्प	५२.६३	१२७	...	१९५२	१९५६
	राधानगरी पन बिजली सयुक्त सिंचाई प्रकल्प	२४६.००	१८	४८००	१९५२	१९५५-५६
	रानव तालाब प्रकल्प	३०.१८	३.५	...	१९४६	१९५५
हैदरा- बाद	बेंवसुरा प्रकल्प	६२.८०	६.३	...	मालूम नहीं	१९५४
	गोदावरी प्रकल्प (प्रथम चरण)	४४१.००	५३	...	मालूम नहीं	१९५५-५६
	कोइल सागर प्रकल्प	७०.६०	(अधिकृत क्षेत्र) २.५	...	मालूम नहीं	१९५३
	निजाम सागर पन बिजली प्रकल्प	२२५.००	...	१००००	मालूम नहीं	१९५४
	राजोली बडा विवर्तक प्रकल्प	४३०.००	७६	...	मालूम नहीं	१९५५-५६
	सरला सागर बांध प्रकल्प	२४.००	४.८	...	मालूम नहीं	...
	तुंगभद्रा प्रकल्प	२३०४.००	४५० १३५ ५८५	११८५००	१९४५	बांध पूरा हो गया है। नहर प्रणाली भी १९५७ तक पूरी हो जायेगी।
	मद्रास	अमरावती जलागार प्रकल्प	२७२.००	१५	...	१९५४
	अरानियर जलागार प्रकल्प	१०४.१६	१६.१	...	१९५१	मई, १९५३
	कृष्णागिरी जलागार प्रकल्प	१८४.०३	७.५	...	प्रथम पंचवर्षीय योजना में सम्मिलित है	

१	२	३	४	५	६	७
मद्रास	निचली भवानी प्रकल्प	६५१ ००	२०७	...	१९४८	१९५४
	मालमपुजाह प्रकल्प	४१८ ००	४०	...	१९४९	१९५५
	मगलम् जलागार प्रकल्प	४९ ३०	३.७	...	मालूम नहीं	१९५५-५६
	मनीमुय्यर जलागार प्रकल्प	३९८ ००	१०३	...	१९५०	१९५६
	सथानुर जलागार प्रकल्प	२३५ ८०	२०	...	प्रथम पंचवर्षीय योजना में सम्मिलित है।	
	बलाया जलागार प्रकल्प	६९ ६२	६५	..	१९५२	१९५५-५६
मध्य भारत	चम्बल घाटी विकास प्रकल्प (प्रथम चरण)	५१६६.००	१४००	४५०००	१९५३	१९६१-६२
मध्य प्रदेश	*बुधुवा सहायक तालाब प्रकल्प	१५०.००	६०
	*बुकरीखेरा तालाब प्रकल्प	३०.००	१०
	*गागुलपरा तालाब प्रकल्प	३०.००	८५
	*गोंडली सहायक तालाब प्रकल्प	७५.००	५०
	*छोटे छोटे सिंचाई प्रकल्प	३३८ ८५	१५३
	*सम्पना तालाब प्रकल्प	३०.००	१०
मैसूर	शम्बलीगोलाजलागार प्रकल्प	५६.००	७	...	१९५३	द्वितीय पंचवर्षीय योजना की समाप्ति तक

(नोट—*चिन्हित प्रकल्प अभी विचाराधीन हैं)

१	२	३	४	५	६	७
मंसूर	भाबरा प्रकल्प	१७७५ ००	२२४	१७००० (H P.)	१९४७	द्वितीय पंच- वर्षीय योजना में समाप्ति करने का प्रस्ताव है।
	*कपिनी जलागार प्रकल्प	२५०.००	६	गमियों में शिबसमुवरम् और शिमशा शक्ति-केंद्र को भी जल वेगा	द्वितीय पंचवर्षीय योजना में शामिल किये जाने का प्रस्ताव है।	
	नुगु जलागार प्रकल्प	२४० ००	२०	...	१९४७	१९५६
	तुंगा एनीकट प्रकल्प	२३० ००	२१	...	१९४६	१९५६
उड़ीसा	*महानदी डेल्टा में सिंचाई का विस्तार	१४९२.००	१०७७	१२३०००	१९५४	१९५८-५९
	हीराकुड बांध प्रकल्प	१०००० ००	४४८	१२३०००	सिंचाई के लिए जल और बिजली १९५६ से बी जानी प्रारम्भ होगी।	
पेप्सू	बई नदी प्रकल्प	८ ८८	४०	...	मालूम नहीं	...
	भाखरा नांगल प्रकल्प	३४४० ०० (पेप्सू का भाग)	१३४५	...	मालूम नहीं	नांगल बांध पूरा हो गया
	नारनील बंध प्रकल्प	६ ३७	६.७	...	मालूम नहीं	...
पंजाब	भाखरा नांगल प्रकल्प	१५१००.०० / ११७००.०० ३४०० ०० पन-बिजली)	६६६० (पंजाब, पेप्सू और राजस्थान में)	४०००००	...	१९५९-६०
		६६ सहस्र वोल्ट से नीचे की बिजली का विकरण और थोक विक्रय जाब १०७७, पेप्सू ४३५, राजस्थान २७९				

१	२	३	४	५	६	७	
सौ- राष्ट्र	अजी सिंचाई प्रकल्प	८०.००	६.४ राजकोट शहर में पानी भी दिया जायेगा	...	मालूम नहीं	१९५६	
	भीमवाव सिंचाई प्रकल्प	२२.६१	३	...	मालूम नहीं	मार्च, १९५३	
	ब्राह्मनी सिंचाई प्रकल्प	६०.८६	२७	...	मालूम नहीं	१९५३	
	*भोगावो सिंचाई प्रकल्प	५०.००	४.२	...	१९५५-५६	१९५७-५८	
	घी सिंचाई प्रकल्प	२२.६०	३.५	...	मालूम नहीं	मार्च, १९५३	
	मच्छू सिंचाई प्रकल्प	१२४.६०	२२	...	मालूम नहीं	१९५६	
	मालन सिंचाई प्रकल्प	४१.६०	५.६	...	मालूम नहीं	१९५४	
	मोज सिंचाई प्रकल्प	८१.००	१५	...	मालूम नहीं	१९५५	
	पुना सिंचाई प्रकल्प	१६.३०	०.५ और सिक्का के सीमेंट उद्योग को जल दिया जायेगा।	...	मालूम नहीं	१९५३	
	रगोली सिंचाई प्रकल्प	६१.५०	१०	...	मालूम नहीं	१९५२	
	ससोई सिंचाई प्रकल्प	७६.००	१०.६	...	मालूम नहीं	१९५४	
	सूरजवाडी सिंचाई प्रकल्प	३४.००	३	...	मालूम नहीं	मार्च, १९५३	
	प्रावन- कोर कोचीन	चलाकूडी सिंचाई प्रकल्प	२१०.७५	५०	...	१९४९	१९५५-५६
		कोडायार विस्तार प्रकल्प	६८.००	१०	..	१९४५	१९५४
कुट्टानाव विकास प्रकल्प		१३६.७०	कसल के दिनों में बरसाती बाढ़ और ज्वार-भाटे के पानी को रोकना।	...	१९५१	१९५५-५६	

(नोट—*चिन्हित प्रकल्प अभी विचाराधीन है)

१	२	३	४	५	६	७
प्राचिन- कोर	नैयार प्रकल्प	२२१.००	३०	...	मालूम नहीं	...
कोचीन	पल्लीवासल विस्तार प्रकल्प	२३०.००	...	६०००	...	१६५४
	पीची प्रकल्प	२३५.००	४७.८ और पीने का पानी भी दिया जायेगा	...	१६४८	१६५४-५६
	पोरिंगलकुयु पन- बिजली प्रकल्प	२६०.००	...	२४०००	...	१६५५
	संगुलम् पन बिजली प्रकल्प	३२५.००	...	४८०००	...	१६५४
	प्रेषण और वितरण योजना	६५५.००	१६५३
	वडकानचेरी (वजानी) नदी घाटी प्रकल्प	५७.५०	११	...	१६४६	१६५४-५५

उत्तर
प्रवेश

(अ) १ बड़े नदी घाटी प्रकल्प

मटाटिला बांध	४००.००	३६०	...	१६५२	१६५५-५६
पथरी शक्ति केन्द्र प्रकल्प	२६०.००	...	१६०००	१६५०	१६५४
रिहन्द बांध	३५२०.००	१६००	२४००००	१६४७	...
शारदा पन बिजली प्रकल्प	१२३०.००	...	४१४००	१६४५	१६५४

२. नहर प्रकल्प

बनगंगा नहर	३४.००	२२	१६५५
बरयाबाद शाखा	६०.००	४४
अपरगंगा नहर की धारिता बढ़ाना	१५.००	१०० (क्षरीफ)	१६५४-५५

१	२	३	४	५	६	७
	७८० मील शारवा नहर विस्तार	६५.००	१७६	१६५४
	तराई जगल में शारवा नहर जलागार (जोन-पुर शाखा आदि भी शामिल हैं)।	३७३.३८	१६०	...	१६५२-५३	...
	प्रतापगढ़ शाखा	५३.००	४४

३ बाँध और जलागार (पृष्ठ ६५ पर देखिये)

४ राज्य में नल कूप प्रकल्प (पृष्ठ ६६ पर देखिये)

५ पहाडी ज़िलो में सिंचाई (पृष्ठ ७० पर देखिये)

(ब) १. सिंचाई योजनाये

*आजमगढ़ नहर	७१२.००	६१५
*घोरीगाढ नहर	१२६.००	१३६
*गन्डक नहर	१६०.८८	४५१
*बाघरा नहर का विस्तार	३२४५	७८

२. पन विजली और बहुप्रयोजनीय प्रकल्प

*रामगंगा नदी प्रकल्प	२६४०००	७००	६००००	...	१६५८-५९
*यमुना हाइडल प्रकल्प (प्रथम प्रकल्प)	४६८.००	...	२८०००

१ दामोदर घाटी प्रकल्प

पश्चिमी बंगाल					
	बोकारो बाण्य केन्द्र	१४६३.५०	...	२०००००	...
	कोनार बाँध	६६४.००	१०४	४००००	...
	मंथोन बाँध	१३८६.५०	२७०	६००००	१६५४-५५
	पचेत हिल बाँध	१४३७.६०	६८४	४००००	...
	तिलेंम्या बाँध	३०५.००	६६	२०००००००	सितम्बर, १६५२
				सहस्रौज घटे	

(नोट *चिन्हित प्रकल्प अभी विचाराधीन हैं)

१	२	३	४	५	६	७
२. मयूराक्षी प्रकल्प						
चन्द्रभागा जलसेतु	१६.००	१६५२	१६५३
कोपाई बराज	२६.३०	१६५०	१६५२
मयूराक्षी बराज	१२३.००	१६५६	१६५९
मेसेंजोर बांध	...	७५०	२०००	...	१६५१-५२	१६५४-५५

उपयोगी ज्ञातव्य बातें

(क) इन्जीनियरी गुर या चुटकुले

एक विघट : एक संकड में एक घन फुट पानी के बहाव की राशि के
(One cusec) तुल्य ।

पानी का एक विघट यदि २४ घंटे लगातार बहता रहे तो ५ एकड़ भूमि पांच इंच की ऊँचाई तक भर जायेगी । सामान्यतया सिंचाई के लिये इसे अच्छा पानी माना जाता है । अठारह हजार की जन सख्या के लिए एक विघट पानी प्रति दिन प्रति जन ३० गैलन पानी दे सकता है ।

एक एकड़-फुट : उतने पानी की राशि है जिससे एक एकड़ भूमि (४८४० वर्ग गज) एक फुट ऊँचाई तक भर जाए ।

दो एकड़ फीट : एक विघट पानी २४ घंटे लगातार बहने के तुल्य ।

बस सास एकड़ फीट : ४३,५६०,०००,००० घन फुट के बराबर है और इतना जल दस वर्ग मील को १५६ फुट की ऊँचाई तक भर सकता है । इतना जल सचय १८५० विघट की नहर को सारे मौसम (सामान्यतया २७० दिन) चलाने के लिये पानी दे सकता है ।

पानी : १५० फुट की ऊँचाई से एक विघट की गति से गिरता हुआ पानी विद्युत शक्ति के १० सहस्रौज (Kilowatt) पैदा कर सकता है, इतनी शक्ति बारह अश्वशक्ति (H P) को मोटरकार को ४० मील प्रति घंटे की गति से अच्छी सी सड़क पर चला सकती है और लगभग एक सौ मनुष्यों की शक्ति के बराबर है ।

विद्युत शक्ति की एक इकाई (Unit) या सहस्रौज (Kilowatt).

२५ मामूली शक्ति के बिजली के लट्टुओं को जला सकता है ।

एक वर्ष तक लगातार उपजाई हुई एक सहस्रौज विजली की शक्ति. २० फुट की गहराई से पानी खींचकर भूमि के ५० एकड़ वर्ष भर सींच सकती है ।

बिजली का प्रत्येक सहस्रौज. यदि बराबर चलता रहे तो उससे प्रति वर्ष पाच टन कोयले की बचत होती है ।

(ख) उपयोगी तुल्यांक

१ विघट = एक घन फुट प्रति सेकण्ड = सेकण्ड-फुट (अमरीका)

१ विघट एक घंटे तक = एक एकड़ इंच = $\frac{1}{2}$ एकड़ फुट

८८ फुट नीचे गिरता हुआ एक विघट जल = १ अश्वशक्ति (सत् प्रतिशत क्षमता)

११.८ फुट नीचे गिरता हुआ एक विघट जल = एक सहस्रौज (सत् प्रतिशत क्षमता)

१ अश्वशक्ति = ५५० फुट पाउंड प्रति सेकण्ड = ७४६ ब्रोज (Watts) (०.७४६ सहस्रौज)

१ सहस्रौज (Kilowatt) = १ ३४१ अश्व-शक्ति
= ७३७ फुट-पाउंड प्रति सेकंड
= १००० ब्रोज (Watts)

८० प्रतिशत क्षमता के यंत्रों से उपजाई शक्ति

$$= \frac{K \times H}{22} \cdot \left[\frac{Q \times H}{11} \right]$$

जहाँ K(Q) = वहन (Discharge) प्रति-सेकंड घन फुटो :

और H (H) = पानी गिरने की असली ऊंचाई

परिवर्तन सारिणी =

एक एकड़ = ४३५६० वर्ग फीट
= ४८४० वर्ग गज
= $\frac{१५६३}{१०००}$ वर्ग मील

एक एकड़ फीट = २७१,४७२ इम्पीरियल गैलन
= ४३,५६० घन फीट
= ०.५ विघट प्रति दिन

एक विघट = ५३८,८६० इम्पीरियल गैलन प्रति दिन
= ३७४ इम्पीरियल गैलन प्रति मिनट
= १ ६८३ या २ (लगभग) एकड़ फीट प्रति दिन

बस लाख (Million) घन फीट

= १,०००,००० घन फीट = २२.६६ एकड़ फीट
= ११ ५७४ विघट प्रति दिन

बस लाख एकड़ फीट = ४३.५६ बस सहस्र लाख घन फीट

(Million Acre Feet)

= १५६ फीट पानी की गहराई १० वर्ग मील भूमि में

१८५० विघट, तहर में सारे मौसम चलते हुए
(लगभग २७० दिन)

६-११ ६

(ग) माप सारिणी

लम्बाई के माप

- १ इंच = २५.४ मिलीमीटर
१ फुट = ३०.४८ सेंटीमीटर
१ गज = ६१.४४ सेंटीमीटर
१ मील = १.६०९ किलोमीटर

वर्ग माप

- १ एकड़ = ०.४०४७ हेक्टेयर (Hectare)
६४० एकड़ = १ वर्ग मील
१ हेक्टेयर = २.५६ हेक्टेयर (Hectare)

घन माप

- १ घन गज = ०.७६४५५ घन मीटर

तल माप

- १०० एयर (Ares) = १ हेक्टेयर = २.४७१ एकड़
१०० हेक्टेयर = १ वर्ग किलोमीटर
= २४७.१०५ एकड़
= १ वर्ग मीरियामीटर (Myriameter)
= ३८.५५ वर्ग मील