

L E A G U E.

Monthly bulletin of Statistics.

V O L. IX .
(Nos.1 -12 .)

1 9 2 8.

SOCIÉTÉ DES NATIONS
GENÈVE

LEAGUE OF NATIONS
GENEVA

BULLETIN MENSUEL DE STATISTIQUE

RECUEIL DE STATISTIQUES PUISÉES A
DES SOURCES OFFICIELLES OU INDIQUÉES

9^e ANNÉE — Volume IX
= Janvier 1928 =

No. 1

9th YEAR — Volume IX
= January 1928 =

MONTHLY BULLETIN OF STATISTICS

BEING A COLLECTION OF STATISTICS FROM
OFFICIAL AND OTHER DEFINED SOURCES

PRIX D'ABONNEMENT ANNUEL

Fr. 20 (suisses)

PRIX DU NUMÉRO

Fr. 1,75 (suisse)

ANNUAL SUBSCRIPTION

18/- net

\$ 4.50

SINGLE NUMBERS

1/6 net

40 cts.

INTRODUCTION

En même temps que ce premier numéro de 1928 du Bulletin Mensuel de Statistique, nous publions la Table des matières pour 1927, des tableaux spéciaux et des additions et modifications mentionnées dans les Introductions.

Nous avons dû supprimer de certains tableaux les chiffres se rapportant à 1916 et des Tableaux XII et XIII les chiffres qui se rapportent à 1919, pour faire place aux chiffres définitifs ou aux moyennes annuelles pour 1927, qui ont été ajoutés partout. Les moyennes arithmétiques simples des chiffres mensuels établies pour les nombres indices des prix de gros seront remplacées par les moyennes officielles, à mesure que nous disposerons de celles-ci.

Un Tableau de la Marine Marchande Mondiale faisant suite à celui qui a été publié dans le Bulletin No. 10, 1927, figure à la page 5. Il indique le tonnage lancé et en construction pour les années 1913-1927 et pour les trimestres de 1927.

Conformément à un décret en date du 20 février 1927, les nombres indices italiens des prix de détail, basés sur les prix de 1914, ont cessé d'être en vigueur en Italie à partir de novembre 1927. Ils ont été remplacés par de nouvelles séries prenant pour base juin 1927 et établies d'après un budget-type d'une famille de cinq membres. Les dépenses sont divisées en cinq groupes : Alimentation, Habillement, Loyer, Chauffage et Eclairage, Divers. Le groupe de l'alimentation contient 18 articles. Le budget a été établi, et la qualité et la quantité de chaque article ont été fixées, par l'Institut central italien de Statistique, d'un commun accord avec les Ministères de l'Economie Nationale et des Corporations. En conséquence, conformément aux instructions de décret, la Commune de Milan élabore à l'heure actuelle un nouvel indice du coût de la vie. Toutefois, les anciennes séries calculées sur la base d'avant-guerre, et figurant au Tableau XI a) et b) seront continuées au moyen d'une méthode d'extrapolation, la différence en pourcentage entre les nouveaux nombres indices étant appliquée aux anciennes séries.

Les lois de réforme monétaire du 3 mai 1927, qui sont entrées en vigueur le 1^{er} janvier 1928, ont introduit en Estonie une nouvelle unité monétaire, le kroon, qui équivalait aux couronnes scandinaves. Nous reproduisons ci-dessous quelques paragraphes de la lettre circulaire par laquelle l'Eesti Pank annonce ce changement :

« La nouvelle unité monétaire de l'Estonie est le kroon (Ekr) divisé en 100 sents et équivalant à 100/248 gramme d'or pur et à 100 marks estoniens actuels.

« Aux termes de la loi, l'Eesti Pank (Banque d'Estonie) devient une banque centrale d'émission, jouissant du privilège exclusif d'émettre des billets de banque pendant une période de 25 ans. La Banque est constituée en société privée, au capital versé de 5 millions de kronas, divisé en 100.000 actions de 50 kronas chacune.

« Le système monétaire de l'Estonie repose sur l'étalon de change or. En vue de maintenir l'unité monétaire dans les limites de la parité-or indiquée ci-dessus et d'assurer la convertibilité de ses billets, la Banque sera tenue de vendre ou d'acheter à toute personne qui en fera la demande les devises constituant la monnaie légale des pays étrangers à étalon or ; toutefois le montant de chacune de ces opérations ne pourra être inférieur à 5.000 kronas. »

La Banque est tenue de conserver une réserve en or et en devises-or d'au moins 40 % du montant de ses billets en circulation et de ses exigibilités à vue. L'Etat cessera d'émettre des billets. Les billets du Trésor en circulation seront transférés à la Banque qui, dans un délai à déterminer par celle-ci d'un commun accord avec le Ministre des Finances, les retirera de la circulation et les remplacera par ses propres billets. Les obligations de l'Etat résultant de ce transfert, seront liquidées comme suit : a) 5 millions de kronas seront versés en or à la Banque ; b) le solde sera liquidé par une annulation correspondante de la dette de la Banque envers l'Etat.

En juin dernier, un emprunt international de \$ 4 millions et £ 700.000, désigné sous le nom d'emprunt de réforme monétaire et bancaire d'Estonie, a été émis sous les auspices de la Société des Nations. Du produit net, une somme équivalant à £ 1.000.000 a été versée à la Banque d'Estonie, en échange d'avoirs à long terme, le solde devant être utilisé pour la création d'un Institut Hypothécaire.

Genève, le 13 février 1928.

INTRODUCTION

Together with this the first issue for 1928 of the Monthly Bulletin of Statistics is published the Index for the year 1927 of Special Tables and of Additions and Changes mentioned in the Introductions.

It has been found necessary to delete from certain Tables the figures referring to 1916 and from Tables XII and XIII those referring to 1919, in order to make room for the final or annual average figures for 1927 which have been inserted throughout. The simple arithmetic averages of the monthly figures calculated for the Index numbers of wholesale prices will be replaced by the official averages as these become available.

A Table of the World's Merchant Marine, in continuation of that published in Bulletin No. 10, 1927, has been given on page 5. It shows the tonnage launched and under construction for the years 1913-1927 and for the quarters of 1927.

In accordance with a Decree dated February 20th, 1927, the Italian Index Numbers of retail prices based on 1914 ceased to be in force in Italy as from November 1927. They have been replaced by new series based on the month of June 1927 and calculated on a representative budget of a family of five members. The expenses are divided into five groups : Food, Clothing, Rent, Fuel and Light, Sundries. The food group contains 18 articles. The budget has been drawn up and the quality and quantity of each item have been fixed by the Italian Central Institute of Statistics in agreement with the Ministries of National Economy and of Corporations. Following the instructions of the Decree, the Commune of Milan therefore now compiles a new index of cost of living. The old series on the pre-war base given in Tables XI (a) and (b) will, however, be continued by a method of splicing, the percentage difference between the new index numbers being applied to the old series.

The Estonian Currency Reform Laws of May 3rd, 1927, which came into force on January 1st, 1928, introduced in Estonia a new unit of currency, the kroon, corresponding in value to the Scandinavian crowns. We reproduce below a few paragraphs of the Circular-Letter in which the Eesti Pank announces the change :

“ As monetary unit of Estonia the kroon (Ekr) is introduced, sub-divided into 100 sents and equivalent in value to $100/248$ gramme of pure gold and 100 present Estonian marks.

“ By virtue of the Laws the Eesti Pank (Bank of Estonia) is converted into a Central Bank of Issue endowed with the sole right of note issue for a period of 25 years. The Bank is established as a private company with a paid up capital of 5 million kronas, divided into 100,000 shares of 50 kronas each.

“ The Currency system of Estonia is based on the gold exchange standard. To keep the monetary unit within the gold parity stated above and to ensure the convertibility of its notes, the Bank will be under the obligation on the requisition of any person to sell or purchase the legal tender currency of foreign gold standard countries in amounts, however, of not less than 5,000 kronas each time. ”

The Bank is bound to maintain a gold and gold exchange reserve of not less than 40 % against its notes in circulation and demand liabilities. The Government will cease to issue notes. The Treasury notes in circulation will be transferred to the Bank which, within a period to be fixed by the Bank in consultation with the Minister of Finance, will withdraw them from circulation and replace them by its own notes. The obligations of the Government arising from this transfer will be liquidated as follows : (a) 5,000,000 kronas will be paid to the Bank in gold ; (b) the balance will be paid by a corresponding cancellation of the Bank's debt to the Government.

In June last an international loan of \$4,000,000 and £ 700,000, the Estonian Banking and Currency Reform Loan, was issued under the auspices of the League of Nations. Of the net proceeds a sum equivalent to £1,000,000 was paid to the Bank of Estonia in exchange for long term assets, the balance to be employed for the establishment of a Mortgage Institute.

Geneva, February 13th, 1928.

NOTE

Dans tous les Tableaux, le signe «—» indique que le chiffre est zéro ou inférieur à l'unité de mesure employée ; le signe «...» que le chiffre n'est pas encore publié et un blanc que les renseignements ne sont pas accessibles.

Par suite de la diversité des méthodes employées pour calculer les statistiques, et des systèmes juridiques et administratifs sur lesquels elles sont basées, de la variété des classements et de la nature des relevés, il est, dans bien des cas, impossible d'établir une comparaison exacte entre les chiffres des différents pays. Les méthodes adoptées dans la compilation des divers nombres indices des prix, plus spécialement des indices du coût de la vie, sont très différentes d'un pays à l'autre. Dans quelques pays, les Banques centrales continuent à n'indiquer, séparément, qu'une partie des avoirs étrangers dans leurs bilans hebdomadaires ou mensuels. Le but et la nature des données sur le chômage et les diverses industries considérées, varient selon les pays et ne permettent pas une comparaison exacte des pourcentages du chômage.

Les chiffres mentionnés ont pour objet de donner un exemple des variations survenues au cours d'une période donnée et c'est sur ces variations dans le temps, que l'on pourrait faire porter les comparaisons.

Pour les explications détaillées se référant à la façon d'établissement de certaines catégories de statistiques le lecteur est renvoyé aux publications suivantes :

Diagrammes et Nombres indices des cours des valeurs de Bourse, Tableau XVII: Bulletin mensuel de statistique N° 1, 1926 ;
Commerce international, Tableaux IV, V, VI, VII: Mémorandum sur les Balances des Paiements et sur les Balances du Commerce extérieur 1911-1925, Vol. II ;
Nombres indices des prix de gros, Tableau X
Réserves d'or et certaines réserves d'argent et de devises étrangères, Tableau XII } Mémorandum sur les Monnaies, 1913-1923,
Dépôts de Caisses d'Épargne, Tableau XVI } Mémorandum sur les Monnaies et les Banques Centrales,
Emissions de Capitaux, Tableau XVIII : Bulletin mensuel de statistique N° 8, 1923 ;
Faillites, Tableau XIX : Bulletin mensuel de statistique N° 10, 1924.

NOTE

Throughout the sign — indicates that the figure is zero or less than the unit of measurement employed, that the figure is not yet published, and a blank that information is not available.

Owing to the different manner in which the statistics are calculated, the different legal and administrative systems on which they are based, and the different grouping and nature of the returns, accurate comparison between the figures for different countries is in many cases impossible. The methods adopted in the compilation of the various index numbers of prices, more especially of cost of living, differ widely from country to country. In several countries Central Banks still follow the practice of showing only part of their foreign assets separately in their weekly or monthly returns. The scope and nature of the unemployment returns and the different trades included render accurate comparison of the unemployment percentages of the different countries impossible. The figures given are in all cases intended to illustrate the fluctuations over a period of time and it is between these fluctuations that comparison should be made.

For detailed explanation with reference to the manner in which certain of the classes of statistics are compiled the reader is referred to the following publications :—

Diagrams and Index Numbers of Stock Exchange Securities, Table XVII: Monthly Bulletin of Statistics, No. I, 1926.
International Trade, Tables IV, V, VI, VII: Memorandum on Balance of Payments and Foreign Trade Balances 1911-1925, Vol. II ;
Index Numbers of Wholesale Prices, Table X
Gold and certain Silver and Foreign Assets Reserves, Table XII } Memorandum on Currency 1913-1923,
Savings Banks Deposits, Table XVI } Memorandum on Currency and Central Banks
Capital Issues, Table XVIII : Monthly Bulletin of Statistics, No. 8, 1923 ;
Bankruptcies, Table XIX : Monthly Bulletin of Statistics, No. 10, 1924.

MARINE MARCHANDE MONDIALE.

WORLD'S MERCHANT MARINE.

Tonnage lancé et en construction.

Tonnage launched and under construction.

Données du Lloyd's Register*.

From Lloyd's Register*.

Période Period	Allemagne Germany	Danemark Denmark	Danzig Danzig	Dominions britanniques d'outre mer British Oversea Dominions		Espagne Spain	Etats-Unis United States		France
				Excepté les ports des lacs canadiens Except Canadian Lake Ports	Ports des lacs canadiens Canadian Lake Ports		Côtes Coast	Grands lacs Great Lakes	
Moyennes Mensuelles Monthly Average				Tonnage lancé — Tonnage launched					
1913	38,769	3,411		2,229	1,800	707	19,019	4,018	14,674
1914		2,735		1,857	2,104	430	13,578	3,152	9,504
1915		3,767		1,107	727	1,064	13,097	1,691	2,117
1916		2,940		1,881	750	904	32,075	9,946	3,563
1917		1,704		5,540	2,333	1,898	68,426	14,734	1,569
1918		2,179		19,210	4,116	1,449	216,846	35,906	1,143
1919		3,147		24,375	5,019	4,384	298,319	41,297	2,719
1920		5,056		14,546	2,424	3,829	195,727	10,627	7,787
1921	42,422	6,436		9,859	948	3,938	82,927	940	17,555
1922	43,819	3,418	4,270	4,446	785	648	8,097	1,831	15,376
1923	28,755	4,123	1,101	3,089	349	374	8,041	6,361	8,054
1924	14,593	5,328	1,570	2,485	1,255	322	7,513	4,109	6,641
1925	33,865	6,106	973	2,685	1,155	11	6,564	4,168	6,297
1926	15,046	6,009	—	1,904	903	2,139	9,601	2,950	10,112
1927	24,135	6,003	2,576	1,677	844	1,908	10,356	4,579	3,695
Fin de End of				Tonnage en construction (e) — Tonnage under construction (e).					
1927 III.	350,933	49,482	36,139	17,666	—	35,648	108,575	70,750	154,438
VI.	407,620	78,280	46,217	23,615	—	37,454	107,046	39,800	136,474
IX.	516,245	96,150	38,200	19,674	—	42,334	87,070	4,000	130,914
XII.	472,295	97,710	45,800	21,937	—	48,722	88,870	8,500	115,029

Période Period	Italie Italy	Japon Japan	Norvège Norway	Pays-Bas Netherlands	Royaume-Uni United Kingdom	Russie Russia	Suède Sweden	Autres pays Other countries (b)	Total (b) (c)
Moyennes mensuelles Monthly Average									
1913	4,196	5,389	4,220	8,691	161,013		1,544	8,060	277,740
1914	3,582	7,155	4,517	9,846	140,296		1,264	1,153	201,173
1915	1,844	4,117	5,173	9,423	54,243		1,693	74	100,137
1916	4,721	12,135	3,538	15,016	50,686		2,231	287	140,673
1917	3,242	29,178	3,842	12,398	96,908		2,230	814	244,816
1918	5,066	40,827	3,977	6,169	112,343		3,299	1,424	453,954
1919	6,893	50,990	4,798	11,424	135,037		4,248	2,229	595,379
1920	11,099	38,054	3,238	15,262	171,302		5,319	4,202	488,472
1921	13,729	18,952	4,288	19,367	128,170		5,493	6,781	361,807
1922	8,431	6,952	2,699	13,594	85,923		2,503	2,798	205,590
1923	5,544	6,040	3,551	5,469	53,804		1,677	600	136,932
1924	6,877	6,063	2,095	2,302	119,990		2,601	569	187,313
1925	11,837	4,649	2,400	6,569	90,386		4,479	641	182,785
1926	18,335	4,367	770	7,806	53,297	1,377	4,460	506	139,582
1927	8,423	3,530	447	9,983	102,156	3,660	5,613	889	190,474
Fin de End of				Tonnage en construction (e). — Tonnage under construction (e).					
1927 III.	208,794	39,860	4,987	133,645	1,216,932	73,440	56,320	12,245	2,569,864
VI.	226,774	21,950	5,147	171,825	1,390,388	75,340	54,220	18,395	2,840,545
IX.	208,420	44,820	3,560	163,824	1,536,416	80,500	82,000	19,930	3,074,057
XII.	183,216	68,870	7,180	174,887	1,579,713	87,658	100,700	17,634	3,118,721

* Tonnage brut. Non compris : (1) Les vapeurs d'un tonnage brut inférieur à 100 tonneaux. (2) Les voiliers d'un tonnage net inférieur à 100 tonneaux. (3) Les voiliers appartenant à la Grèce, à la Turquie, au Japon et au sud de la Russie. (4) Les navires de la mer Caspienne. (5) Les navires en bois ou « composite » des lacs de l'Amérique du Nord.

(e) Très souvent les chiffres du tonnage en construction comprennent aussi le tonnage dont la construction a été suspendue. — (f) Non compris l'Autriche-Hongrie à partir de 1914, la Belgique de 1914 à fin 1918. — (c) Non compris l'Allemagne de 1914 à fin 1920 pour le tonnage lancé et jusqu'au 30 juin 1922 pour les navires en construction.

* Gross tonnage. Excluding : (1) Steamers of less than 100 tons gross, (2) Sailing vessels of less than 100 tons net, (3) Sailing vessels belonging to Greece, Turkey, Japan, Southern Russia, (4) Vessels on Caspian Sea, (5) Wood or "composite" vessels on lakes of North America.

(e) Very often figures for tonnage under construction include a proportion of the total tonnage, on which work has been suspended. — (f) Excluding Austria-Hungary since 1914 and Belgium from 1914 to end 1918. — (c) Excluding Germany from 1914 up to end 1920 for tonnage launched and up to 30th June 1922 for vessels under construction.

Indice des produits manufacturés. — (Volume). — Index of manufacturing production. (1919 = 100.)

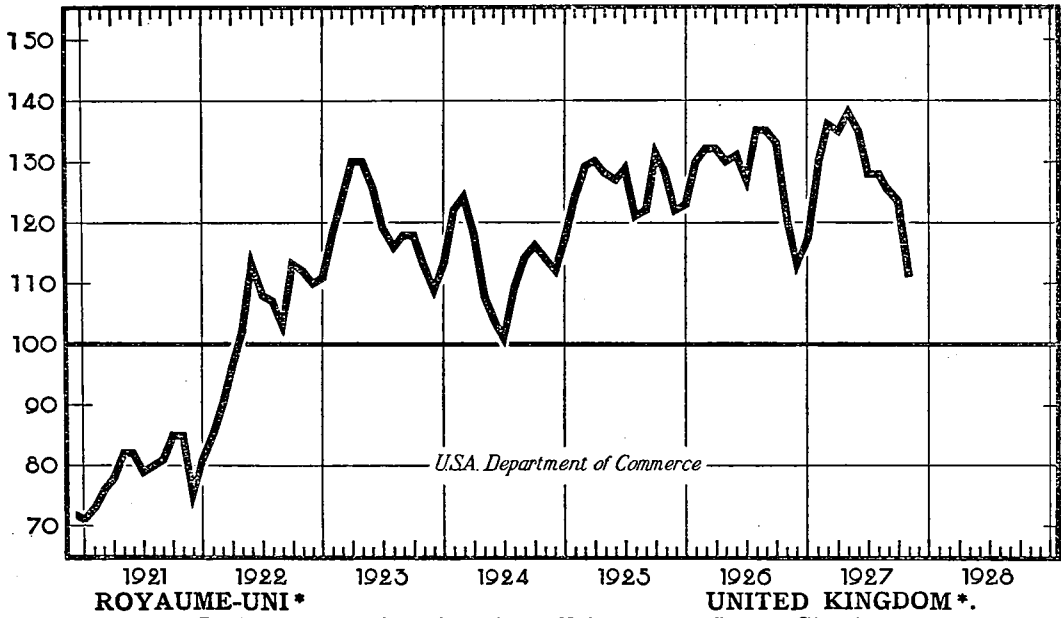

ROYAUME-UNI*

UNITED KINGDOM*.

Indices de la situation des affaires. — Index Chart. (1913=100.)

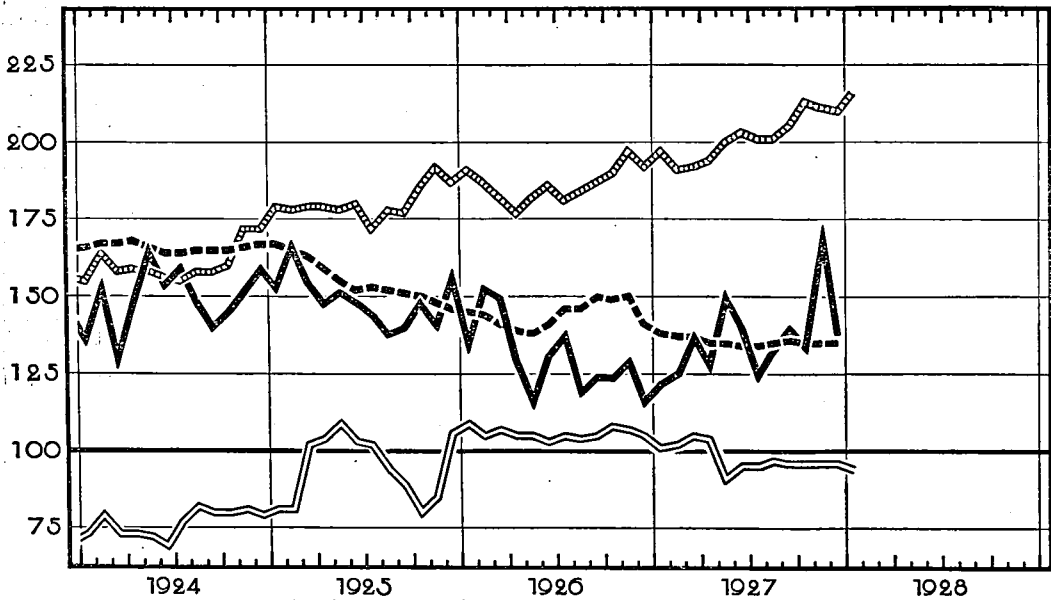

Cours de 20 valeurs industrielles, Price of 20 Industrial Stocks.
 Nombre indices des prix de gros des articles autres que les denrées alimentaires (Board of Trade). Wholesale prices (Board of Trade) excluding food
 Valeur des produits manufacturés exportés (variations saisonnières éliminées). Value of exports manufactures (Normal seasonal change eliminated)
 Indice de l'argent à court terme. (Taux de la Banque d'Angleterre, taux jour par jour et taux des effets à 3 mois) Short Money Index. (Official discount rate; day to day money and market rate on 3 months' bills)

* Reproduit du "Monthly Bulletin" publié par le London and Cambridge Economic Service.

* Reprinted from the Monthly Bulletin of the London and Cambridge Economic Service.

Tableau Sommaire pour certains pays. — Summary Table for certain countries.

Branche d'activité économique Branch of Economic Activity	Pay Country	Mois 1927 Months											
		I	II	III	IV	V	VI	VII	VIII	IX	X	XI	XII
PRODUCTION	Allemagne - Germ.	13,355	12,743	14,046	11,794	12,297	11,820	12,635	12,997	12,711	13,094	12,864	13,238
Charbon - Coal	Etats-Unis - U. S. A.	57,554	53,302	60,096	37,925	39,416	39,811	35,076	44,864	44,062	46,633	43,118	42,918
Milliers tonnes métriques (000's) metric tons	France	4,531	4,358	4,724	4,302	4,289	4,236	4,193	4,299	4,133	4,291	4,101	(a)4,416
	Roy.-Uni - U. K. (b)	21,911	21,425	23,981	20,541	22,201	20,107	20,261	20,538	21,442	21,095	21,572	21,182
Fonte-Pig Iron	Allemagne-Germ.	1,061	969	1,086	1,052	1,130	1,068	1,109	1,116	1,105	1,139	1,119	1,150
Milliers tonnes métriques (000's) metric tons	Belgique - Belgium	316	293	314	310	319	302	320	317	309	322	313	317
	Etats-Unis - U. S. A.	3,154	2,988	3,539	3,477	3,445	3,139	2,999	2,995	2,819	2,829	2,691	2,739
	France	805	716	801	774	794	747	769	773	761	796	764	796
	Roy.-Uni - U. K.	442	580	683	691	732	662	656	606	601	606	585	568
Or — Gold	Afrique du Sud	843	778	862	825	860	854	851	864	842	853	848	844
Milliers (000's) Onces or fin Fine ounces													
IMPORT	Allemagne - Germ.	1,093	1,092	1,085	1,096	1,173	1,197	1,278	1,161	1,175	1,245	1,291	1,257
Valeurs-Values	Canada	79	75	111	74	94	101	91	99	92	94	94	83
en millions monn. du pays (000,000's)	Etats-Unis - U. S. A.	355	303	372	363	346	355	322	372	351	352	335	331
currency of each country	France	4,079	4,780	4,414	4,298	4,989	4,558	4,068	3,771	3,572	4,476	4,632	5,216
	Indes ang. - B. India	209	174	223	220	203	185	188	214	214	211	223	193
	Italie - Italy	2,047	1,962	2,162	1,920	1,829	1,905	1,477	1,240	1,137	1,385	1,425	1,813
	Japon - Japan	186	180	226	230	202	177	155	139	140	135	x 146	...
	Roy.-Uni - U. K.	104	83	103	89	84	89	84	81	93	96	97	96
EXPORT	Allemagne - Germ.	792	750	835	789	835	748	847	869	933	961	913	953
Valeurs-Values	Canada	84	79	106	77	110	106	79	94	97	104	153	130
en millions monn. du pays (000,000's)	Etats-Unis - U. S. A.	412	365	398	405	382	349	333	368	416	480	452	409
currency of each country	France	4,709	4,597	4,694	4,255	4,281	4,417	4,499	4,287	4,545	5,050	4,871	5,020
	Indes ang. - B. India	274	255	339	253	243	223	259	264	271	251	284	269
	Italie - Italy	1,177	1,340	1,411	1,336	1,286	1,422	1,044	1,091	1,171	1,407	1,311	1,454
	Japon - Japan	134	131	147	156	168	168	161	188	173	171	x 158	...
	Roy.-Uni - U. K.	55	53	62	53	63	56	56	59	60	61	71	59
PRIX de GROS	Allemagne - Germ.	136	136	135	135	137	138	138	138	140	140	140	140
WHOLESALE PRICES	Etats-Unis - U. S. A.	147	146	145	144	144	144	145	147	149	150	150	...
Index Number	France	622	632	641	636	628	622	621	618	600	588	594	604
	Italie - Italy	558	556	545	521	496	473	467	465	465	468	466	463
	Japon - Japan	170	171	171	170	171	172	170	168	169	170	169	168
	Roy.-Uni - U. K.	144	143	141	140	141	142	141	141	142	141	141	140
Nombre de chômeurs en milliers	Allm. (f) 1926	815	786	727	656	640	627	600	568	513	477	485	573
Number of unemployed (000's)	Germ. (f) 1927	586	560	421	327	262	240	211	195	179	177	294	520
	Italie (g) 1926	156	126	109	98	98	83	78	83	89	113	149	181
	Italy (g) 1927	225	259	228	215	216	215	263	292	306	332	376	414
	Pologne 1926	359	358	296	272	257	243	223	205	185	168	168	190
	Poland 1927	209	214	206	191	174	159	148	133	117	116	137	165
	R.-U. (h) 1926	1,318	1,248	1,171	1,094	1,719	1,751	1,737	1,685	1,648	1,636	1,630	1,432
	U.-K. (h) 1927	1,451	1,315	1,188	1,133	1,059	1,069	1,114	1,130	1,126	1,156	1,210	1,194

X Commerce général. — (a) Y compris le lignite. — (b) Charbon disponible pour la vente. — (f) Ouvriers syndiqués, chômeurs complets. — (g) Chômeurs complets. — (h) Assurés et ligatés.
 X General trade. — (a) Including Lignite. — (b) Saleable coal. — (f) Trade unionists wholly unemployed. — (g) Wholly unemployed. — (h) Compulsorily insured.

Ire Partie. — PRODUCTION. — Part I.

Tableau I. — Houille et lignite †.
Production en milliers de tonnes métriques.

Table I. — Coal and Lignite †
Production in metric tons (000's omitted).

Période Period	HOUILLE — COAL									
	Afrique du Sud (Union) South Africa	Allemagne Germany	Belgique Belgium	Canada	Etats-Unis United States	France	Indes anglaises British India	Japon Japan	Pays-Bas Netherlands	Pologne Poland
	Moyennes mensuelles Monthly Average	(a)				(d)	(b)			(c)
1913	665	15,842	1,903	1,119	43,088	3,338	1,311	1,776	156	(748)
1917	785	13,979	1,243	851	49,245	2,313	1,467	2,197	251	
1918	747	13,188	1,158	888	51,272	2,078	1,681	2,338	283	500
1919	776	9,726	1,540	813	41,878	1,796	1,843	2,606	283	507
1920	867	10,946	1,866	1,002	49,764	2,024	1,447	2,437	328	534
1921	862	11,354	1,813	890	38,283	2,351	1,558	2,185	327	632
1922	735	10,834	1,767	882	36,057	2,595	1,540	2,308	381	1,849
1923	901	5,193	1,910	1,014	49,736	3,140	1,593	2,412	440	3,008
1924	944	9,897	1,947	762	43,213	3,668	1,717	2,509	490	2,685
1925	983	11,052	1,925	719	43,988	3,921	1,693	2,622	571	2,423
1926	1,038	12,114	2,110	974	50,144	4,285	1,703	2,433	721	2,980
1927	1,006	12,800	2,299	...	45,398	4,323	1,777	...	777	3,169
1926 XII	1,128	13,775	2,376	1,176	59,147	4,553	1,716	2,778	798	3,598
1927 I	900	13,355	2,346	1,024	57,554	4,531	1,636	2,574	739	3,698
II	898	12,743	2,251	900	53,302	4,358	1,863	2,281	693	3,411
III	974	14,046	2,477	1,069	60,096	4,724	2,024	2,798	794	3,002
IV	931	11,794	2,280	1,059	37,925	4,302	1,972	2,506	725	2,599
V	1,051	12,297	2,234	1,015	39,416	4,289	1,819	2,574	724	2,731
VI	1,030	11,820	2,263	1,217	39,811	4,236	1,759	2,604	742	2,773
VII	1,049	12,635	2,239	998	35,076	4,193	1,457	2,574	794	3,077
VIII	1,114	12,997	2,274	1,013	44,864	4,299	1,475	2,305	814	3,189
IX	1,063	12,711	2,278	938	44,062	4,133	1,971	2,489	811	3,254
X	1,020	13,094	2,316	928	46,633	4,291	1,578	2,679	810	3,406
XI	1,020	12,864	2,256	...	43,118	4,101	1,701	...	789	3,436
XII	1,017	13,238	2,359	...	42,918	(k) 4,416	2,074	...	887	3,446

Période Period	HOUILLE COAL					TOTAL	LIGNITE								TOTAL
	Boysoun-Ual United Kingdom	Rusie Russia	Sarre Saar	Tchécoslovaquie Czechoslovakia	Houille Coal		Allemagne Germany	Autriche Austria	Canada	Chili Chile	Hongrie Hungary	S. H. S.	Tchéco- slovaquie Czecho- slovakia	Lignite	
	Moyennes mens. Monthly Average	(g)	(i)	(1,101)	(j)		(a)	(f)		(f)	(223)	(i)			
1913	24,337	2,463	(1,101)	(1,189)	99,036	7,269	(218)	16	107	(460)	(223)	(1,927)	10,220		
1917	21,041	2,528	1,218	1,218	95,536	8,383	181	210	128	634	185	1,431	10,223		
1918	19,284	1,018	1,103	874	82,802	7,804	172	244	126	313	235	1,663	12,161		
1919	18,456	704	948	874	85,030	9,324	193	279	89	402	246	1,778	13,299		
1920	13,823	723	784	708	76,601	10,255	206	248	106	460	246	1,778	14,458		
1921	(h) 21,134	726	937	872	82,617	11,432	259	264	88	515	302	1,598	14,458		
1922	23,369	1,209	766	1,029	95,720	8,999	222	271	97	575	330	1,356	12,750		
1924	22,617	1,324	1,169	1,265	94,205	10,386	231	269	128	529	338	1,705	13,586		
1925	20,590	1,475	1,083	1,063	94,108	11,644	255	274	120	460	331	1,566	14,650		
1926	10,693	2,203	1,140	1,214	93,750	11,656	247	272	122	485	329	1,589	14,677		
1927	21,355	2,676	12,567	256	14,777		
1926 XII	19,862	2,733	1,232	1,609	116,481	13,197	294	568	127	631	433	1,022	17,172		
1927 I	21,911	2,521	1,192	1,312	115,293	12,462	265	400	117	552	389	1,696	15,881		
II	21,425	2,701	1,211	1,119	109,156	12,036	254	349	108	486	365	1,526	15,124		
III	23,981	2,978	1,285	1,176	121,324	12,973	269	206	137	494	356	1,619	16,053		
IV	20,541	2,434	1,042	1,079	81,189	11,586	225	134	114	428	305	1,497	14,088		
V	22,201	2,509	1,085	1,133	95,078	12,011	240	107	120	440	322	1,527	14,772		
VI	20,107	2,378	1,071	1,134	92,445	11,782	212	92	125	443	303	1,452	14,409		
VII	20,261	2,450	1,106	1,175	89,084	12,089	227	117	139	452	340	1,478	14,840		
VIII	20,538	2,426	1,120	1,290	99,718	12,817	256	182	130	501	401	1,680	15,967		
IX	21,442	2,667	1,111	1,381	100,311	12,907	262	278	124	547	...	1,807	...		
X	21,095	3,056	1,122	1,277	103,305	12,529	286	405	...	612	...	1,901	...		
XI	21,572	2,958	1,143	1,291	...	13,430	286	652	...	1,915	...		
XII	*21,182	3,132	14,133	295		

† Production des pays publiant des statistiques mensuelles, dont la production moyenne mensuelle en 1920 a été supérieure à 250 mille tonnes pour la houille et en 1919, à 100 mille tonnes pour le lignite.

(a) A partir de 1918 sans l'Alsace-Lorraine; à partir de 1920 sans la Sarre; à partir de juillet 1922 sans les Bassins de la Haute-Silésie polonaise. — (b) Provinces britanniques seulement. — (c) Depuis 1919 y compris l'Alsace-Lorraine dont la production moyenne mensuelle en 1918 se montait à 221,800 tonnes. — (d) Territoire actuel; jusqu'à juillet 1922 non compris la Haute-Silésie polonaise. La production moyenne mensuelle dans le territoire actuel pour les années 1913, 1920, 1921 et 1922 se montait respectivement à 3,394, 2,587, 2,485 et 2,993 milliers de tonnes métriques. — (e) Charbon disponible pour la vente. — (f) Depuis fin 1921 non compris l'Irlande. — (g) U. R. S. S. — (h) Territoire actuel. — (i) Y compris le lignite. — * Voir page 38.

† Production of countries publishing monthly statements, the average monthly output of which, in 1920, was for coal over 250 thousand tons, in 1919 for lignite over 100 thousand tons.

(a) From 1918 excluding Alsace-Lorraine; from 1920 excluding Saar; from July 1922 excluding Polish Upper Silesia. — (b) British Provinces only. — (c) Since 1919 including Alsace-Lorraine, the average monthly production of which in 1918 amounted to 221,800 tons. — (d) Present territory; until July 1922 excluding Polish Upper Silesia. The average monthly production in present territory for years 1913, 1920, 1921 and 1922 amounted to 3,394, 2,587, 2,485 and 2,993 thousand metric tons respectively. — (e) Saleable coal. — (f) Ireland omitted since end 1921. — (g) U. S. S. R. — (h) Present territory. — (i) Including lignite. — * See page 38.

Tableau II. — Fonte. †
Production en milliers de tonnes métriques.

Table II. — Pig Iron. †
Production in metric tons (000's omitted.)

Periode Period	Allemagne Germany	Belgique Belgium	Canada	Etats-Unis United States	France	Luxembourg Luxemburg	Pologne Poland	Royaume-Uni United Kingdom	Russie Russia	Sarre Saar	Suède Sweden	TOTAL
Moyennes mensuelles Monthly Average												
1913	(a) 1,397	207	85	2,601	(c) 454	(d) 212	(e) 212	(g) 869	(h) 351	(114)	(h) 61	6,217
1917	969	1	88	3,233	117	127	127	789			69	5,393
1918	767	—	90	3,260	108	106	106	769			63	5,312
1919	471	21	69	2,539	204	51	51	626		53	41	4,125
1920	532	93	82	3,083	279	58	(f) 4	680	10	81	39	4,941
1921	655	73	51	1,401	287	81	(f) 5	222	10	98	26	2,907
1922	766	134	32	2,276	440	140	(f) 40	415	16	98	22	4,377
1923	412	179	75	3,392	456	117	43	630	32	85	24	5,445
1924	651	237	50	2,634	641	180	28	619	63	116	43	5,262
1925	848	212	48	3,082	708	197	26	530	128	121	36	5,936
1926	804	283	62	3,308	783	209	27	208	204	137	39	6,064
1927	1,092	313	...	3,068	775	227	52	618	252	...	34	...
1926 XII	1,065	329	55	3,141	827	232	40	100	251	152	35	6,227
1927 I	1,061	316	53	3,154	805	228	42	442	245	148	28	6,522
II	969	293	52	2,983	716	203	43	580	235	135	35	6,254
III	1,086	314	77	3,539	801	230	43	653	264	150	42	7,234
IV	1,052	310	73	3,477	774	225	48	691	249	142	39	7,085
V	1,130	319	80	3,445	794	238	48	732	262	156	38	7,242
VI	1,068	302	71	3,139	747	224	47	662	248	149	32	6,689
VII	1,109	320	52	2,999	769	225	51	656	245	150	30	6,606
VIII	1,116	317	64	2,995	773	238	57	606	246	155	31	6,598
IX	1,105	309	53	2,819	761	229	59	601	251	144	36	6,367
X	1,139	322	39	2,829	796	230	63	606	259	157	35	6,475
XI	1,119	313	39	2,691	764	221	56	585	252	133	32	6,205
XII	*1,150	317	...	*2,739	796	228	57	568	275	...	34	...

Tableau III. — Acier (Lingots et moulage). †
Production en milliers de tonnes métriques.

Table III. — Steel (Ingots and Castings). †
Production in metric tons (000's omitted.)

Periode Period	Allemagne Germany	Belgique Belgium	Canada	Etats-Unis United States	France	Italie Italy	Luxembourg Luxemburg	Pologne Poland	Royaume-Uni United Kingdom	Russie Russia	Sarre Saar	Suède Sweden	TOTAL
Moyennes mensuelles Monthly Average													
1913	(a) 1,467	206	85	2,564	(c) 391	(d) 71	(e) 101	(135)	(g) 649	(h) 354	(159)	(h) 62	5,953
1917	1,284	1	132	3,693	166	111	90	823				58	6,308
1918	986	1	142	3,645	150	83	73	808				53	6,064
1919	573	23	78	2,853	180	61	32	668		80	46	4,568	
1920	650	104	94	3,461	226	64	49	(f) 6	768	14	56	42	5,534
1921	772	64	57	1,623	258	58	64	(f) 10	314	15	77	20	3,337
1922	943	130	47	2,927	378	82	117	83	498	30	105	29	5,363
1923	525	191	75	3,682	426	95	100	94	718	61	83	26	6,076
1924	820	240	55	3,117	575	113	157	57	694	85	121	46	6,090
1925	1,016	212	64	3,737	621	149	174	65	625	177	131	43	7,014
1926	1,028	281	66	3,794	703	135	127	66	304	260	145	44	7,013
1927	1,359	309	...	3,644	685	...	206	104	770	310	...	43	...
1926 XII	1,303	328	59	3,522	741	126	209	87	324	303	158	39	7,199
1927 I	1,308	313	59	3,820	673	146	195	98	742	294	155	36	7,865
II	1,233	297	57	3,842	623	139	184	94	840	285	150	44	7,823
III	1,415	315	109	4,571	704	145	203	114	965	319	170	53	9,020
IV	1,288	301	111	4,161	681	145	206	97	864	300	149	43	8,346
V	1,378	319	93	4,030	712	144	210	96	899	290	160	42	8,428
VI	1,328	300	61	3,524	672	135	203	103	759	291	156	33	7,565
VII	1,362	314	56	3,229	677	133	203	111	698	282	155	38	7,263
VIII	1,426	326	79	3,527	694	111	216	115	653	306	166	42	7,661
IX	1,371	290	55	3,284	693	114	213	111	789	319	161	48	7,443
X	1,454	312	57	3,342	723	...	215	104	710	334	169	47	...
XI	1,401	319	82	3,152	684	...	207	106	710	336	137	40	...
XII	1,368	311	...	3,201	682	...	214	95	615	360	...	43	...

† Production des pays publiant des statistiques mensuelles dont la production moyenne mensuelle en 1913 a été supérieure à 50 mille tonnes.
 (a) Non compris le Luxembourg; depuis 1918 sans l'Alsace-Lorraine; depuis 1919 sans la Sarre; depuis 1923 sans la Haute-Silésie polonaise. — (e) Depuis 1919, y compris l'Alsace-Lorraine dont la production moyenne mensuelle pour l'année 1918 était: fonte 149,000 t., acier 122,500 t. — (d) Chiffres communiqués par le "Groupement des Industries sidérurgiques" du Luxembourg. — (e) Territoire actuel y compris Haute-Silésie polonaise. — (f) Non compris la Haute-Silésie polonaise dont la production moyenne mensuelle se montait pour les années 1920 et 1921 respectivement à: fonte 30,000 et 33,000 tonnes métriques; acier: 75,000 et 61,000 tonnes métriques. — (g) U. R. S. S. — (h) Chiffres de l' "Ekonomisk oversikt". — (i) Chiffres mensuels d'après les statistiques des établissements ayant produit en 1926 95-40 % de la production totale du pays. — * Voir page 38.
 † Production of countries publishing monthly statements, the average monthly output of which was in 1913 over 50 thousand tons.
 (a) Excluding Luxembourg; since 1918 excluding Alsace-Lorraine; since 1919 excluding Saar; since 1923 excluding Polish Upper Silesia. — (e) From 1919 including Alsace Lorraine, the average monthly production of which for 1918 amounted to: pig iron 149,000 t., crude steel 122,500 t. — (d) Figures communicated by the "Groupement des Industries sidérurgiques" of Luxembourg. — (e) Present territory, including Polish Upper Silesia. — (f) Excluding Polish Upper Silesia, the average monthly production of which for the years 1920-1921 amounted to: pig iron 30,000 and 33,000 metric tons; crude steel: 75,000 and 61,000 metric tons. — (g) U. S. S. R. — (h) Figures of the "Ekonomisk oversikt". — (i) Monthly figures based on the returns of establishments whose production in 1926 amounted to 95-40 % of the total production. — * See page 38.

II^e Partie. — COMMERCE et TRANSPORT. — TRADE and TRANSPORT — Part II. IMPORTATIONS ET EXPORTATIONS (en valeurs). IMPORTS and EXPORTS (Values).

Tableau IV. — Importations, commerce spécial (sauf indication contraire), c.-à.-d. pour la consommation intérieure — marchandises seulement.

Table IV. — Imports, special trade (unless otherwise stated), i.e., for domestic consumption — (en milliers) merchandise only. (000's omitted)

Période Period	Afrique du Sud (Union de l') South Africa (Union of)		Allemagne Germany	Argentine	Australie Australia	Autriche Austria	Belgique Belgium	Bresil Brazil	Bulgarie Bulgaria	Canada
	Marchandises Merchandise	Or : Monnaies et lingots Gold : coin and bullion	Belchmark	Pesos oro	£'s	Schilling	Francs	Milreis	Levas	Dollars
Moyennes mensuelles Monthly Average	£'s									
1913 . . .	3,365	(g)	(c) 897,474	41,352	6,355		386,384	183,958	15,775	54,917
1917 . . .	2,799			31,694	4,823			69,811	14,057	83,750
1918 . . .	3,768			41,717	7,696			82,450	47,268	75,583
1919 . . .	3,889		2,698,000	54,648	7,812		436,357	111,188	80,328	78,417
1920 . . .	7,994		8,256,417	77,914	13,172	141,763	1,077,973	174,219	184,886	111,410
1921 . . .	4,447		(d) 9,815,963	62,461	8,222	141,570	849,817	140,820	243,424	66,616
1922 . . .	4,008		(e) 516,700	57,470	9,850	146,349	(m) 767,310	137,719	336,472	63,528
1923 . . .	4,577		512,477	72,369	11,088	230,438	1,099,347	188,930	426,987	75,253
1924 . . .	5,302		756,901	69,059	11,852	287,294	1,463,963	232,463	463,109	67,350
1925 . . .	5,459		1,030,171	73,071	12,104	(l) 234,953	1,481,934	281,403	607,612	74,189
1926 . . .	5,804		833,451	68,541	12,903	227,365	1,912,265	225,463	520,532	84,028
1927 . . .	5,821	...	1,178,597	...	13,212	...	2,417,392	...	510,803	90,593
1926 XII .	5,345		1,070,772	65,866	13,283	260,786	(o) 2,688,834	278,544	686,466	81,775
1927 I . .	5,904	82	1,093,200	66,993	13,724	199,700	2,097,756	286,587	424,736	78,806
II . .	5,262	49	1,092,149	66,993	13,741	218,539	2,197,623	267,653	397,697	74,707
III . .	5,905	102	1,085,014	66,993	13,983	237,296	2,739,634	288,646	567,696	110,617
IV . .	5,491	104	1,096,326	64,423	12,521	264,098	2,461,029	276,969	544,032	74,298
V . .	5,466	109	1,173,269	64,423	12,713	206,805	2,417,901	264,377	525,060	94,412
VI . .	5,384	103	1,197,270	64,423	12,662	240,021	2,502,157	251,955	520,523	101,018
VII . .	5,553	121	1,278,115	65,545	13,036	230,471	2,299,213	266,611	456,968	90,598
VIII . .	6,368	82	1,160,798	71,689	14,663	247,960	2,275,759	245,790	533,488	99,348
IX . .	6,135	137	1,174,977	87,497	13,294	271,335	2,435,943	258,658	576,713	91,803
X . .	6,199	100	1,244,768	77,355	13,687	299,714	2,514,369	280,235	575,835	93,936
XI . .	6,621	92	1,290,773	82,146	13,110	303,545	2,397,007	283,831	543,704	94,312
XII . .	5,570	...	1,257,293	...	11,503	...	2,670,307	...	464,244	83,263

Tableau V. — Exportations, commerce spécial (sauf indication contraire), c. à d., produits indigènes marchandises seulement.

Table V. — Exports, special trade (unless otherwise stated) i.e., of domestic produce (en milliers) merchandise only. (000's omitted)

Période Period			(c) 841,436	43,263	(l) 6,070	(k)	302,882	81,814	7,778	36,339
	(a)	(b)								
1913 . . .	2,294	3,132								
1917 . . .	2,398	4,992		45,848	5,936			99,348	24,075	128,917
1918 . . .	2,594	2,936		66,789	8,489			94,758	34,623	102,000
1919 . . .	4,219	3,973	(f) 838,083	85,913	11,501		191,077	181,560	46,021	103,418
1920 . . .	3,841	2,962	5,785,100	87,007	10,083	77,654	737,875	146,034	136,917	106,055
1921 . . .	2,234	2,871	(d) 8,299,713	55,927	9,930	75,347	605,408	142,477	184,777	66,892
1922 . . .	2,476	2,443	(e) 330,833	56,334	10,053	91,976	(m) 517,508	194,340	360,810	73,897
1923 . . .	3,031	3,249	508,527	64,280	8,973	134,631	807,718	274,753	294,761	84,561
1924 . . .	3,148	3,350	545,971	84,283	11,235	164,174	1,156,740	321,963	408,519	88,171
1925 . . .	3,794	3,434	733,208	72,327	12,737	(l) 157,624	1,260,165	335,164	470,206	105,916
1926 . . .	3,504	3,553	815,265	66,015	10,744	140,676	1,619,720	265,880	468,133	105,715
1927 . . .	3,765	3,701	851,559	84,015	11,490	...	2,212,580	...	558,185	101,528
1926 XII .	5,151	2,824	817,566	65,178	13,460	160,779	(o) 2,644,937	343,011	367,459	138,421
1927 I . .	4,036	3,961	792,082	86,999	11,107	128,339	1,585,167	317,238	363,085	84,095
II . .	4,200	3,152	750,005	100,757	14,434	140,681	1,756,761	237,669	347,158	78,534
III . .	3,944	3,581	834,851	102,628	15,994	169,596	2,551,346	298,712	463,478	105,605
IV . .	2,878	4,607	788,851	92,341	10,749	169,004	2,101,345	227,134	383,727	77,338
V . .	3,354	3,134	835,128	94,698	10,367	133,647	2,002,500	233,867	545,310	109,783
VI . .	2,691	3,586	748,204	86,840	7,495	166,149	2,102,229	266,812	520,663	105,678
VII . .	2,484	4,623	847,006	83,402	8,476	144,522	2,203,941	286,630	574,280	79,395
VIII . .	2,864	2,559	868,562	70,884	6,174	165,951	2,251,558	306,861	785,646	94,210
IX . .	3,745	4,878	933,059	70,732	10,535	192,464	2,276,950	331,128	837,156	97,412
X . .	3,973	3,272	960,910	69,037	14,570	199,828	2,409,849	407,492	629,748	103,885
XI . .	5,372	3,476	913,272	67,584	14,811	185,853	2,308,264	357,160	665,330	153,119
XII . .	5,834	3,821	933,027	82,636	13,168	...	2,817,738	...	583,530	130,277

§ Chiffre provisoire. — Y Commerce général. — (c) Y compris l'approvisionnement des navires. — (d) Y compris le Luxembourg. — (e) Moyenne des huit derniers mois. — (f) Depuis janvier 1922 évalué en marks-or. — (g) Y compris les paiements pour réparations. — (h) Moyenne mensuelle pour le semestre. — (i) De 1916 à 1921 année fiscale commençant le 1^{er} juillet. — (k) Jusqu'à fin 1922 couronnes-or. — (l) Depuis 1925, nouvelle méthode d'évaluation légèrement (probablement de 5-7 %) inférieure à la précédente. — (m) A partir du mois de mai 1922, les chiffres se réfèrent à l'Union économique Belgo-Luxembourgeoise. — (n) Y compris le trafic des pierres précieuses pendant le 4^e trimestre. — (p) De janvier à juin, moyennes mensuelles des chiffres trimestriels. — (q) Lingots seulement.

§ Provisional figure. — Y General trade. — (c) Including ships' stores. — (d) Including Luxembourg. — (e) Average of last eight months. — (f) Since January 1922 gold mark valuations. — (g) Including reparation payments. — (h) Monthly average for half year. — (i) From 1916 to 1921 fiscal year beginning on 1st July. — (k) Until end 1922 gold crowns. — (l) System of valuation changed at beginning of 1925. Present valuation slightly lower than former, probably about 5-7 %. — (m) Since May 1922, figures refer to "Union économique Belgo-Luxembourgeoise". — (n) Including precious stones during the 4th quarter. — (p) From January to June, monthly averages of quarterly figures. — (q) Bullion only.

Tableau IV (suite). — Importations, commerce spécial (sauf indication contraire), e. à. d., pour la consommation intérieure — marchandises seulement.

Table IV (continued). — Imports, special trade (unless otherwise stated), i.e., for domestic consumption — merchandise only. (000's omitted)

Période Period	Danemark Denmark	Dantzig Danzig	Egypte Egypt	Espagne Spain	Estonie Estonia	Etats-Unis United States	Finlande Finland	France	Grèce Greece	Haiti	Hongrie Hungary
Moyennes mensuelles Monthly Average	Kroner	Dans. gulden	£ B.	Pesetas	Markk	Dollars	Markka	Francs	Drachmes	(i) Gourdes	Pengö
1913 . . .	64,785	(a)	2,271	(b) 108,838	(n)	147,932	(n) 41,035	701,778	(f) 14,828	(j)	
1917 . . .	85,328		2,720	81,182		243,274	102,221	2,296,171	18,590	3,586	
1918 . . .	75,851		4,147	49,150		245,861	38,944	1,858,865	61,159	4,242	
1919 . . .	199,471		3,591	74,973	65,204	318,974	206,877	2,983,272	129,348	7,132	
1920 . . .	245,277		8,213	118,475	116,265	425,152	299,681	4,158,741	181,461	11,416	40,342
1921 . . .	129,058		4,109	236,279	373,551	213,072	294,844	1,896,268	147,039	5,146	50,332
1922 . . .	121,322		3,382	225,023	465,785	256,148	328,254	2,022,922	257,123	5,146	52,141
1923 . . .	158,949	24,968	3,643	243,600	777,690	310,981	381,105	2,738,296	502,946	5,899	40,889
1924 . . .	184,874	46,008	4,086	245,429	683,684	297,926	385,817	3,346,901	671,149	6,552	67,938
1925 . . .	161,382	39,035	4,678	187,027	804,552	348,540	458,185	3,712,700	850,794	8,703	71,502
1926 . . .	127,319	25,499	4,199	178,994	796,415	367,788	470,582	4,959,560	833,745	6,990	79,338
1927 . . .	129,517	...	3,901	...	803,544	346,300	527,578	4,404,397
1926 XII.	147,320	29,159	3,954	165,287	853,088	354,016	542,668	5,122,880	964,139	7,538	105,000
1927 I . .	120,930	25,504	3,590	180,482	615,466	354,767	391,660	4,079,092	900,212	5,891	74,100
II . . .	115,080	29,711	3,169	180,482	539,904	302,885	360,969	4,779,703	949,003	5,568	79,200
III . . .	129,979	44,934	3,546	180,482	708,142	371,807	448,389	4,414,149	1,184,397	6,087	97,900
IV . . .	121,376	42,342	3,097	225,585	741,368	362,903	463,415	4,297,956	1,160,636	5,452	92,300
V . . .	132,804	48,662	3,757	225,585	892,508	345,530	600,955	4,989,497	1,160,636	5,892	93,200
VI . . .	128,482	45,681	3,373	225,585	853,661	355,075	597,272	4,557,813	1,160,636	5,856	84,500
VII . . .	128,792	35,721	3,873	...	810,198	322,239	513,249	4,068,183	...	5,806	89,100
VIII . .	126,828	40,678	3,766	...	873,258	371,895	571,499	3,771,146	...	6,847	108,600
IX . . .	133,276	34,295	4,494	...	890,608	351,208	619,778	3,571,508	...	7,492	115,800
X . . .	134,232	41,824	4,576	...	869,077	352,415	605,756	4,475,972	...	8,817	112,600
XI . . .	128,344	47,101	4,937	...	1,063,453	335,362	612,722	4,331,779	...	9,162	104,800
XII . .	153,085	...	4,640	...	788,882	331,000	545,270	5,215,962

Tableau V (suite). — Exportations, commerce spécial (sauf indication contraire), e. à. d., produits indigènes — marchandises seulement.

Table V (continued). — Exports, special trade (unless otherwise stated), i.e., of domestic produce — merchandise only. (000's omitted)

Période Period	Danemark Denmark	Dantzig Danzig	Egypte Egypt	Espagne Spain	Estonie Estonia	Etats-Unis United States	Finlande Finland	France	Grèce Greece	Haiti	Hongrie Hungary
Moyennes mensuelles Monthly Average	Kroner	Dans. gulden	£ B.	Pesetas	Markk	Dollars	Markka	Francs	Drachmes	(i) Gourdes	Pengö
1913 . . .	53,113	(a)	2,626	(b) 88,136	(n)	204,024	(n) 33,482	573,351	(f) 9,917	(j)	
1917 . . .	80,792		3,414	109,276		514,135	36,631	501,058	9,386	3,722	
1918 . . .	59,208		3,776	83,303		503,990	15,797	393,561	24,738	3,226	
1919 . . .	61,667		6,319	108,693	32,447	645,818	70,884	989,967	63,685	10,318	
1920 . . .	132,589		7,119	84,180	102,365	673,373	241,343	2,241,245	57,193	9,009	15,883
1921 . . .	117,518		3,029	130,581	190,553	364,911	278,491	1,647,709	78,684	2,746	24,545
1922 . . .	97,997		4,059	109,555	400,965	313,758	369,734	1,781,579	207,090	4,463	31,911
1923 . . .	128,217	31,988	4,863	127,145	475,996	340,893	363,787	2,572,256	212,093	6,080	32,682
1924 . . .	164,671	48,657	5,472	149,209	655,483	374,804	407,078	3,530,743	273,081	6,716	55,584
1925 . . .	149,607	30,382	4,928	132,054	805,385	401,560	462,684	3,882,676	378,447	8,209	67,672
1926 . . .	117,131	33,872	3,435	133,721	801,967	392,617	467,985	4,961,221	452,479	7,752	72,477
1927 . . .	120,381	...	3,975	...	881,464	307,393	523,788	4,602,060
1926 XII.	114,220	54,725	4,429	141,573	836,167	456,111	450,863	5,394,846	910,798	10,285	88,500
1927 I . .	108,660	46,257	3,662	174,929	531,517	411,640	253,513	4,708,855	668,926	8,125	58,100
II . . .	103,368	38,672	3,431	174,929	616,944	364,625	233,054	4,596,627	690,360	9,746	54,900
III . . .	125,999	37,622	4,783	174,929	607,021	398,142	231,710	4,693,891	437,270	9,486	63,400
IV . . .	106,523	32,376	4,105	165,070	579,494	404,843	264,937	4,254,839	349,522	8,219	53,700
V . . .	131,945	32,073	3,396	165,070	894,686	382,366	406,153	4,280,826	349,522	8,247	60,700
VI . . .	132,490	32,604	3,698	165,070	955,443	348,546	667,453	4,417,129	349,522	3,544	51,400
VII . . .	115,410	26,007	2,978	...	979,900	332,994	927,002	4,499,160	...	2,313	58,000
VIII . .	115,311	32,787	3,416	...	1,088,743	367,575	871,969	4,287,135	...	1,584	76,200
IX . . .	129,607	32,744	2,726	...	1,123,615	416,206	825,020	4,545,308	...	3,014	82,100
X . . .	125,596	30,529	4,475	...	1,104,947	430,415	672,278	5,049,987	...	7,253	80,600
XI . . .	120,533	34,770	6,014	...	1,044,973	452,085	544,980	4,870,540	...	10,112	81,600
XII . .	127,918	...	5,014	...	1,050,289	409,000	387,393	5,020,340

§ Chiffre provisoire. — (a) Commerce général maximum à l'exclusion du transit direct (Gesamtgeldehandel). — (b) Depuis 1922 pesetas or. — (c) Valeurs déclarées. — (f) Calendrier Julien jusqu'en février 1923. — (g) Vieille Grèce seulement. — (d) 5 monnaies = 1 dollar E. U. — (e) De 1917 à 1923 année fiscale finissant le 30 septembre. — (n) Moyenne mensuelle pour le trimestre. — (m) Y compris lingots. — (o) D'Avril à juin moyennes mensuelles des chiffres trimestriels. — (j) Provisional figure. — (a) General sea-borne trade excluding direct transit (Gesamtgeldehandel). — (b) Since 1922 gold pesetas. — (c) Declared values. — (f) Until February 1923 Julian Calendar. — (g) Old Greece only. — (d) 5 gourdes = 1 dollar U. S. A. — (e) From 1917 to 1923 fiscal year ending September 30th. — (m) Monthly average for the quarter. — (n) Including bullion. — (o) From April to June monthly averages of the quarterly figures.

Tableau IV (suite). — Importations, commerce spécial (sauf indication contraire), c. à d. pour la consommation intérieure — marchandises seulement.

Table IV (continued). — Imports, special trade (unless otherwise stated), i.e., for domestic consumption — merchandise only.

(en milliers) (000's omitted)

Période Period	Indes anglaises British India	Irlande (Et libre) Irish Free State	Italie Italy	Japon Japan	Lettonie Latvia	Lithuanie Lithuania	Norvège Norway	Nouvelle-Zélande New Zealand	Palestine	Pays-Bas Netherlands	Pérou Peru
Moyennes mensuelles Monthly Average	Rupées	£ s	Lire	Yen	Lats	Litas	Krooner	£ s	£. E.	Gulden	Libras
1913 . . .	(a) 152,725		(b) 303,803	60,474	(g) 45,052			1,785		325,231	497
1917 . . .	127,967		1,185,851	84,289	138,163			1,693		(d) 80,394	894
1918 . . .	137,704		1,336,556	135,721	104,129			1,966		50,696	803
1919 . . .	152,770		1,385,278	177,113	211,749			2,475		235,478	992
1920 . . .	258,929		2,235,135	191,179	8,021	6,026	247,628	5,062	451	277,976	1,471
1921 . . .	230,749		1,410,498	132,481	6,145	7,944	119,341	3,461	489	186,685	1,389
1922 . . .	199,589		1,313,731	154,079	8,870	6,240	107,667	2,817	456	168,967	883
1923 . . .	184,973		1,432,431	161,976	17,655	13,052	110,336	3,566	383	187,435	1,162
1924 . . .	196,493	5,632	1,614,972	200,605	21,325	17,211	126,047	3,995	427	196,961	1,481
1925 . . .	186,899	5,162	2,183,373	207,223	23,380	21,059	113,281	4,308	600	204,583	1,514
1926 . . .	196,646	5,043	2,155,945	192,101	21,689	20,063	90,013	4,074	521	203,492	1,619
1927 . . .	204,771	4,974	1,692,635	22,141	81,233	3,662	...	212,409	...
1926 XII. .	164,362	5,538	2,184,939	161,137	29,617	19,621	78,937	4,250	501	207,066	1,911
1927 I. . .	209,424	4,310	2,046,792	186,281	18,800	16,618	68,517	3,945	458	188,000	1,917
II. . .	173,898	4,562	1,961,756	179,707	16,774	15,698	65,162	3,942	420	190,054	1,247
III. . .	222,767	6,102	2,161,638	226,022	17,481	23,877	75,659	4,692	609	226,246	1,616
IV. . .	219,771	4,983	1,920,325	230,129	16,081	21,409	75,358	2,718	444	203,941	1,445
V. . .	203,178	4,961	1,829,402	201,750	23,463	19,598	75,460	3,680	445	202,602	1,736
VI. . .	185,498	5,268	1,905,297	177,140	14,611	22,821	79,229	3,521	468	216,651	1,767
VII. . .	188,318	5,007	1,477,136	155,390	24,244	23,544	80,882	3,154	377	212,363	1,294
VIII. . .	213,569	4,632	1,239,686	138,503	17,823	26,734	91,660	3,603	481	218,176	1,583
IX. . .	214,237	5,406	1,137,349	140,326	24,239	24,950	84,832	4,542	425	217,556	...
X. . .	210,631	1/5,138	1,384,626	135,108	22,944	24,127	95,519	3,518	535	226,009	...
XI. . .	222,694	1/4,866	1,425,200	147,328	23,552	23,926	89,550	3,472	...	226,277	...
XII. . .	193,272	1/4,449	1,812,300	22,393	95,025	X 3,949	...	221,151	...

Tableau V (suite) — Exportations, commerce spécial (sauf indication contraire), c.à.d. produits indigènes — marchandises seulement.

Table V (continued). — Exports, special trade (unless otherwise stated) i.e., of domestic produce — merchandise only.

(en milliers) (000's omitted)

Période Period	(a)	(b)	(c)	(d)	(e)	(f)	(g)	(h)	(i)	(j)	(k)
1913 . . .	200,993	209,303	52,393	31,743	1,751	255,453	756				
1917 . . .	193,373	275,709	131,555	65,668	2,507	(d) 68,270	1,553				
1918 . . .	203,534	278,726	160,218	62,669	2,310	31,768	1,664				
1919 . . .	241,519	505,479	170,897	61,611	4,322	117,609	2,241				
1920 . . .	233,261	981,177	158,864	98,753	3,718	141,791	2,929				
1921 . . .	180,741	689,881	102,371	64,408	4,801	114,133	1,376				
1922 . . .	233,252	775,198	133,007	63,789	50,439	101,769	1,547				
1923 . . .	273,729	924,418	117,436	12,233	3,425	101,769	1,547				
1924 . . .	308,807	4,190	1,197,574	146,741	14,137	108,602	1,985				
1925 . . .	330,960	3,615	1,522,855	184,968	14,963	138,388	2,057				
1926 . . .	268,769	3,432	1,555,883	164,371	15,704	150,641	1,783				
1927 . . .	265,378	3,851	1,296,030	145,765	1,972				
1926 XII. .	243,012	3,757	1,919,147	164,220	16,743	158,309	...				
1927 I. . .	273,952	3,007	1,177,397	133,927	17,526	150,962	2,219				
II. . .	254,597	2,966	1,340,475	130,983	11,922	135,143	1,831				
III. . .	339,374	2,974	1,410,861	147,184	17,925	135,126	1,406				
IV. . .	252,763	2,891	1,336,300	155,885	15,845	161,366	2,073				
V. . .	243,340	3,282	1,286,412	167,914	16,218	151,348	1,300				
VI. . .	222,653	3,732	1,422,139	167,985	15,273	152,438	2,652				
VII. . .	258,611	3,868	1,043,846	161,245	21,563	161,755	1,730				
VIII. . .	264,240	4,164	1,091,114	187,533	17,285	158,782	2,513				
IX. . .	270,796	4,328	1,171,306	172,612	21,988	163,586	3,264				
X. . .	251,437	1/4,273	1,406,880	171,395	20,517	183,896	...				
XI. . .	283,689	1/4,316	1,310,922	158,101	18,850	178,093	...				
XII. . .	269,089	1/4,006	1,454,413	162,572	...				

§ Chiffre provisoire. — X Commerce général. — (a) Commerce maritime seulement, y compris les marchandises du Gouvernement, non compris le Trésor. — (b) Depuis 1922 valeurs déclarées. — (c) En 1917 changement dans la méthode d'évaluation. — (d) Non compris les colis postaux. — (e) Y compris lingots et depuis 1924 également espèces. — * Voir page 38.
 § Provisional figure. — X General Trade. — (a) Sea-borne trade only; including Government stores; excluding Treasury. — (b) Since 1922 declared values. — (c) In 1917 change in method of valuation. — (d) Excluding parcel post. — (e) Including bullion and since 1924 also species. — * See page 38.

Tableau IV (suite). — Importations, commerce spécial (sauf indication contraire), c. à d., pour la consommation intérieure — marchandises seulement.
Table IV (continued). — Imports, special trade (unless otherwise stated), i.e., for domestic consumption — merchandise only.

(en milliers)

(000's omitted)

Période Period	Pologne Poland	Portugal	Roumanie Roumania	Royaume- Uni United Kingdom	Russie Russia	S. H. G.	Siam	Suède Sweden	Suisse Switzerland	Syrie et Liban Syria and Lebanon	Tchéco- slovaquie Czechoslo- vakia	Uruguay
Moyen. mens. Monthly Average	Zloty	Milrds	Led	£s	Roubles-or Gold Rbl.	Dinar	Ticals	Kronor	Francs	Piastre Syr.	Koruna	Pesos
1913 ..	(o)	7,415	49,140	54,931	(e) 114,503		(f) 7,233	70,545	(n) 159,985	(l)		(h) 4,196
1917 ..		11,450		82,374	163,317		7,322	63,218	200,429			3,101
1918 ..		14,867		107,300	277,720		8,163	102,776	200,122			3,128
1919 ..		19,119	313,522	121,784	4,884	248,506	10,652	211,665	353,568		546,000	5,600
1920 ..		57,583	581,682	142,491	3,100	288,818	11,645	278,176	453,568		1,948,325	4,216
1921 ..		77,719	1,012,093	81,548	(m) 17,700	343,508	10,441	104,893	191,357		1,854,870	3,310
1922 ..	70,419	104,319	1,027,114	74,950	(m) 22,543	538,823	10,457	92,847	159,539		1,054,183	3,591
1923 ..	92,956	191,617	1,626,336	d) 81,474	(m) 12,062	692,470	10,557	107,877	186,223		851,787	(t) 4,592
1924 ..	123,184	246,506	2,182,704	94,789	18,153	685,145	11,993	118,708	208,706	331,931	1,320,931	5,244
1925 ..	138,713	206,235	2,492,720	97,223	60,542	729,407	12,376	120,535	219,427	406,499	1,464,881	6,037
1926 ..	128,896	195,185	3,094,586	93,105	50,941	635,982	12,066	124,137	201,209	527,975	1,271,801	6,106
1927 ..	240,986	91,360	54,375	...	13,510	131,250	213,650
1926 XII	156,646	b) 231,142	2,415,171	101,811	34,768	654,147	14,872	147,521	219,186	429,502	1,612,227	5,989
1927 I ..	186,698	...	2,686,930	103,739	38,486	546,343	12,700	105,523	182,623	96,413	887,423	6,280
II ..	193,304	...	2,538,271	83,045	37,684	521,167	12,262	108,392	186,126	96,413	1,191,651	5,790
III ..	221,334	...	3,277,890	102,753	40,608	597,168	15,156	122,601	210,251	96,413	1,306,697	6,752
IV ..	255,179	...	3,216,225	88,937	49,140	597,521	11,331	134,051	204,730	114,074	1,261,841	6,511
V ..	282,065	...	2,528,519	84,044	73,032	577,589	13,827	134,336	214,182	114,074	1,362,646	7,812
VI ..	275,568	...	2,562,392	88,712	73,617	535,897	11,127	123,577	210,952	114,074	1,525,100	7,303
VII ..	234,417	...	2,617,241	83,680	53,029	537,566	12,681	121,384	198,796	99,450	1,326,213	6,025
VIII ..	223,997	...	2,875,577	81,308	63,873	629,579	12,705	130,381	208,921	99,450	1,575,959	7,099
IX ..	218,491	...	2,854,984	93,374	62,560	695,150	14,206	146,433	214,463	99,450	1,501,888	...
X ..	259,721	...	3,030,381	95,584	57,276	723,206	13,443	146,621	249,145	...	1,851,501	...
XI ..	265,872	...	2,906,617	96,861	δ 57,000	...	19,951	156,505	234,620	...	1,746,187	...
XII ..	275,280	* 95,080	δ 57,500	...	12,834	145,195	* 250,243

Tableau V (suite). — Exportations, commerce spécial (sauf indication contraire), c.à.d., produits indigènes — marchandises seulement.

Table V (continued). — Exports, special trade (unless otherwise stated) i.e., of domestic produce — merchandise only.

(en milliers)

(000's omitted)

Période Period	(o)	(e)	(f)	(n)	(l)	(j)			
1913 ..	2,941	55,892	43,771	126,678	9,539	68,112	114,700	5,708	
1917 ..	4,599	...	43,923	38,667	9,925	112,463	193,579	8,621	
1918 ..	6,954	...	41,785	6,223	12,998	112,536	163,598	9,671	
1919 ..	8,915	8,699	66,553	4	57,237	13,754	274,841	449,340	
1920 ..	18,513	287,321	111,206	90	110,051	14,971	189,858	273,092	
1921 ..	18,709	682,051	58,617	1,683	205,062	13,245	91,439	178,545	
1922 ..	54,596	36,973	1,169,941	59,958	307,597	12,088	96,143	146,798	
1923 ..	99,630	57,021	2,049,812	d) 83,938	670,737	13,473	95,175	146,684	
1924 ..	105,488	79,053	2,318,633	66,747	794,898	13,131	105,079	172,511	
1925 ..	116,375	71,838	2,427,235	64,448	742,045	15,571	113,318	169,895	
1926 ..	187,740	60,784	3,185,293	54,324	651,515	15,599	118,272	153,041	
1927 ..	209,564	...	59,092	52,895	19,452	134,288	168,604	...	
1926 XII	206,237	b) 66,743	3,001,016	49,707	76,630	622,567	18,199	152,435	174,624
1927 I ..	201,073	...	2,522,406	55,422	55,441	483,784	22,863	89,737	134,157
II ..	200,305	...	2,798,414	52,937	49,094	455,405	18,887	91,866	156,057
III ..	222,316	...	2,988,884	62,114	57,546	608,400	22,764	99,181	175,266
IV ..	205,877	...	3,233,303	52,610	51,410	467,877	18,813	117,918	167,328
V ..	196,734	...	3,757,340	63,276	50,145	519,308	21,543	145,835	163,008
VI ..	196,429	...	3,620,841	55,982	42,899	471,047	19,338	142,453	163,465
VII ..	196,278	...	2,696,275	52,121	55,387	485,021	18,780	151,802	160,305
VIII ..	207,801	...	3,462,533	59,410	49,365	529,614	18,246	148,288	170,296
IX ..	205,226	...	3,703,664	60,488	58,128	582,888	19,323	163,460	178,543
X ..	238,107	...	2,855,932	61,167	64,975	645,726	17,531	155,322	189,290
XI ..	229,188	...	3,288,033	70,610	δ 50,500	622,396	14,366	151,216	178,543
XII ..	215,430	...	* 58,834	δ 49,400	...	20,977	154,193	* 187,071	...

δ Chiffre provisoire. — (b) Moyenne mensuelle pour le trimestre. — (c) Articles principaux. Y compris taxe «Vamale» (taxe douanière sur les exportations, les commissions, etc.). — (d) Dès 1^{er} avril 1923, y compris le commerce de la Grande-Bretagne et de l'Irlande septentrionale avec l'Etat libre d'Irlande et non compris le commerce extérieur de l'Etat libre d'Irlande. — (e) Jusqu'à XII/1924 chiffres calculés sur la base des prix de 1913; dès 1925 d'après évaluations courantes. Depuis 1917 les chiffres se rapportent seulement au commerce à travers les frontières européennes, la Mer Noire et la frontière caucasienne. — (f) Bangkok seulement. Jusqu'à 1926 année fiscale commençant le 1^{er} avril. — (g) «Valores oficiales». — (h) Moyenne de onze mois. — (i) «Valores efectivos». — (j) Commerce général. δ Piastres syriennes = 1 fr. français. Depuis janvier 1927 Piastres syriennes or. — (m) Non compris les marchandises pour secours aux affamés. — (n) Y compris lingots. — (o) Les chiffres se rapportent aux territoires de la Pologne et de la Ville libre de Danzig. — * Voir page 38.

δ Provisional figures. — (b) Monthly average for quarter. — (c) Principal articles. Including tax «Vamale» (Export Customs duties, commissions, taxes, etc.). — (d) From 1st April 1923, including trade of Great Britain and Northern Ireland with Irish Free State, and excluding direct foreign trade of Irish Free State. — (e) Until XII/1924, 1913 valuations; since 1925 current valuations. Figures since 1917 relate only to the trade across the European, Black Sea and Caucasian frontiers. — (f) Bangkok only. Until 1926 fiscal year beginning 1st April. — (g) «Valores oficiales». — (h) Average of eleven months. — (i) «Valores efectivos». — (j) General Trade. δ Syrian Piastres = 1 French franc. Since January 1927 Syrian Gold Piastres. — (m) Excluding famine relief goods. — (n) Including bullion. — (o) Figures refer to the territories of Poland and the Free City of Danzig. — * See page 38.

IMPORTATIONS ET EXPORTATIONS (en poids). IMPORTS AND EXPORTS (weight)
Tableau VI. — Importations, commerce spécial (sauf indication contraire), c.-à.-d., pour la consommation
intérieure — marchandises seulement.

Table VI. — Imports, special trade (unless otherwise stated), i.e., for domestic consumption — merchandise only.

(En milliers de tonnes métriques.) (In thousands of metric tons.)

Periode Period	Allemagne Germany	Argentine	Autriche Austria	Belgique Belgium	Brazil	Bulgarie Bulgaria	Dantzig Danzig	Estonie Estonia	Finlande Finland	France	Grèce Greece	Hongrie Hungary
Moyennes mensuelles Monthly Average												
1913	(a) 6,069	844	(c)	(e) 2,721	(f) 494	33	(g) 103	(l)		3,685	(i) 84	(m)
1917		243			166	18	6			2,903	20	
1918		219			145	40	6			2,446	29	
1919		321			397	7	35			3,204	57	
1920	1,570	460	510		1,112	273	11	156	7	4,211	86	49
1921	(b) 2,175	476	686		1,472	215	15	110	13	3,339	86	195
1922	3,822	575	691		1,772	272	23	39	26	4,295	87	283
1923	3,890	670	642		2,203	298	29	60	29	4,572	112	314
1924	3,216	799	746		2,783	369	32	74	29	4,716	150	376
1925	4,331	832	687		2,746	414	34	65	31	3,954	175	373
1926	3,606	...	687		2,865	412	28	52	33	3,793	156	461
1927	5,674		3,169	...	26	...	31	4,113
1926 XII	4,592		879		3,233	459	30	87	35	295	146	609
1927 I	4,628		865		3,098	598	20	43	28	155	163	435
II	4,935		640		3,144	428	15	94	22	84	4,780	396
III	4,961		612		3,324	431	24	128	22	112	4,363	202
IV	5,005		606		3,007	440	29	125	24	145	4,333	n) 225
V	5,212		564		3,159	420	30	176	34	280	4,610	n) 225
VI	6,290		609		3,224	485	27	143	33	333	3,906	n) 225
VII	6,465		656		3,166	488	26	143	29	249	3,654	...
VIII	6,494		762		3,154	427	29	139	40	289	4,215	...
IX	6,170		827		3,238	425	30	129	39	350	3,620	...
X	6,180		909		3,136	449	27	127	26	330	4,095	...
XI	6,106		832		3,125	...	27	111	46	299	3,810	...
XII	5,648		...		3,252	...	22	...	26	219	3,908	...

Tableau VII. — Exportations, commerce spécial (sauf indication contraire), c.-à.-d., produits indigènes — marchandises seulement.

Table VII. — Exports, special trade (unless otherwise stated), i.e., of domestic produce — merchandise only.

(En milliers de tonnes métriques.) (In thousands of metric tons.)

Periode Period	Allemagne Germany	Argentine	Autriche Austria	Belgique Belgium	Brazil	Bulgarie Bulgaria	Dantzig Danzig	Estonie Estonia	Finlande Finland	France	Grèce Greece	Hongrie Hungary
Moyennes mensuelles Monthly Average												
1913	(a) 6,143	986	(c)	(e) 1,740	(f) 115	34	(g) 73	(l)		1,840	(i) 50	(m)
1917		339			168	5	8			251	11	
1918		550			148	5	9			310	13	
1919		759			576	159	2	6		464	31	
1920	1,651	1,076	115		884	175	15	22	11	1,071	35	44
1921	(b) 1,714	674	129		1,438	180	24	32	10	1,336	28	71
1922	1,804	847	179		1,346	177	32	42	26	1,887	26	87
1923	1,062	911	184		1,411	186	28	97	23	2,076	36	101
1924	1,325	1,200	214		1,680	153	33	144	31	397	2,449	34
1925	3,194	843	270		1,756	160	27	180	31	428	2,532	47
1926	5,048	1,023	268		1,932	155	33	462	37	445	2,702	45
1927	3,915	1,560	...		2,011	...	39	...	44	522	3,171	...
1926 XII	4,950	1,122	309		2,218	174	43	620	44	321	2,809	52
1927 I	4,438	1,528	262		1,605	157	27	486	20	116	2,791	46
II	4,003	1,838	292		1,706	127	22	475	14	74	3,209	53
III	4,141	1,924	340		2,081	151	29	530	16	72	2,952	50
IV	3,412	1,719	330		2,067	134	34	538	26	94	2,835	(n) 77
V	4,231	1,860	350		2,102	153	53	534	57	332	3,385	(n) 77
VI	3,645	1,729	329		2,069	167	29	587	59	751	3,159	(n) 77
VII	4,238	1,731	310		2,084	166	31	455	55	1,199	3,302	...
VIII	4,555	1,383	338		2,170	193	69	597	85	1,105	3,061	...
IX	3,732	1,327	366		2,064	176	64	542	64	1,043	3,340	...
X	3,896	1,249	342		2,067	225	37	419	57	708	3,378	...
XI	3,363	1,168	367		2,023	...	40	439	38	504	3,216	...
XII	3,511	1,266	...		2,098	...	32	...	34	260	3,423	...

● 1914. — (a) Y compris le Luxembourg. — (b) Moyenne de huit mois. — (c) Depuis 1922, y compris l'évaluation du poids de quelques articles dont le nombre ou le cubage seul était indiqué. — (e) A partir du mois de mai 1922 les chiffres se réfèrent à l'« Union Economique Belgo-Luxembourgeoise ». — (f) Commerce général. Poids brut. — (g) Commerce général. Poids net. — (h) Non compris bétail et articles indiqués par pièce. — (i) Moyenne mensuelle pour le trimestre.

● 1914. — (a) Including Luxembourg. — (b) Average of eight months. — (c) Since 1922 including assessed weight of a few articles entered by number or cubic metre only. — (e) Since May 1922, figures refer to « Union Economique Belgo-Luxembourgeoise ». — (f) General trade. Gross weight. — (g) General sea-borne trade; since January 1923 « Gesamtgehandel » excluding direct transit. — (h) Until February 1923 Julian Calendar. — (i) Since 1922 excluding live stock and vessels. — (m) Excluding live stock and articles shown by number. — (n) Monthly average for the quarter.

Tableau VI. (Suite). — Importations, commerce spécial (sauf indication contraire), e.-à-d. pour la consommation intérieure — marchandises seulement.

Table VI. (Continued). — Imports, special trade (unless otherwise stated), i.e., for domestic consumption — merchandise only
(en milliers de tonnes métriques) (in thousands of metric tons)

Periode Period	Italie Italy	Japon Japan	Lettonie Latvia	Lithuanie Lithuania	Nouvelle Zélande New Zealand	Pays-Bas Netherlands	Pérou Peru	Pologne Poland	Roumanie Roumania	Russie Russia	S. H. S.	Suisse Switzerland	Tchéco- slovaque Czecho- slovakia
Moyenne mensuelle. Monthly Average													
1913 . . .	1,610				130	3,739				115			(f)
1917 . . .	973					623				(h)		661	
1918 . . .	1,013					404				243		357	
1919 . . .						904			34	16		295	
1920 . . .			10		104	1,152			25	7	13	345	
1921 . . .			14		161	1,435		294	51	71	37	468	326
1922 . . .			32		122	1,623		404	49	(i)	61	357	333
1923 . . .	1,527		48	20	160	1,612		266	58	(i)	173	441	271
1924 . . .	1,745	1,400	77	34	199	1,888		201	67	(i)	61	556	357
1925 . . .	1,891	1,228	80	43	206	2,125	46	284	75		136	126	563
1926 . . .	2,033	1,416	81	46	205	2,362	51	203	76		136	103	590
1927	2,385	...	409	621	...
1926 XII .	1,923	1,525	101	57	181	2,436	45	264	...	174	106	603	650
1927 I . .	2,294	1,406	100	36	179	2,036	43	309	...	123	73	501	399
II . . .	2,223	1,316	70	30	173	2,008	33	384	...	129	66	502	449
III . . .	2,484	1,668	72	43	218	2,409	63	413	...	89	89	609	495
IV . . .	2,283	1,516	53	46	201	2,146	51	436	...	99	99	533	441
V . . .	2,512	1,810	86	44	224	2,316	59	507	...	127	117	600	502
VI . . .	2,278	1,607	56	48	169	2,621	60	508	...	130	118	648	634
VII . . .	2,252	1,368	120	87	185	2,715	48	423	...	102	110	680	590
VIII . . .	1,971	1,247	80	91	184	2,704	51	418	...	106	132	699	764
IX . . .	1,901	...	137	56	230	2,662	...	346	...	113	123	668	623
X . . .	1,908	...	91	49	160	2,435	...	383	...	93	144	693	759
XI . . .	1,868	...	96	...	230	2,333	...	362	667	742
XII	2,280	...	414	* 652	...

Tableau VII. (Suite). — Exportations, commerce spécial (sauf indication contraire), e.-à-d. produits indigènes — marchandises seulement.

Table VII. (Continued). — Exports, special trade (unless otherwise stated), i.e., of domestic produce — merchandise only.
(en milliers de tonnes métriques) (in thousands of metric tons)

1913 . . .	375				55	2,451			381	2,009	(c)	71	(f)
1917 . . .	141					277				81		102	
1918 . . .	125					166				3		70	
1919 . . .						227			9	—	24	79	
1920 . . .			16		81	351		52	122	1	76	76	575
1921 . . .			16		55	476		169	226	18	132	46	812
1922 . . .			46		65	576		762	339	77	184	62	791
1923 . . .	281		73	10	58	725	87	1,471	408	312	252	60	943
1924 . . .	386	363	62	34	67	844	101	1,312	394	429	326	68	1,036
1925 . . .	399	493	48	33	71	1,028	111	1,134	389	545	367	67	1,014
1926 . . .	352	507	43	38	75	1,319	146	1,859	509	636	407	70	1,067
1927	1,195	...	1,696	86	...
1926 XII .	347	476	48	25	78	1,352	168	2,043	...	863	373	77	1,707
1927 I . .	290	378	73	23	81	1,095	105	1,900	...	606	315	60	1,051
II . . .	349	431	41	24	95	1,047	126	1,666	...	560	322	77	1,011
III . . .	383	442	56	21	104	1,234	138	1,623	...	636	426	96	1,070
IV . . .	352	440	72	24	92	1,123	123	1,516	...	513	352	90	1,017
V . . .	372	496	96	42	98	1,140	133	1,610	...	725	380	95	1,105
VI . . .	437	468	67	42	81	1,206	120	1,468	...	629	341	95	1,168
VII . . .	398	455	111	44	59	1,256	118	1,738	...	837	377	88	1,111
VIII . . .	313	585	127	42	68	1,126	192	1,892	...	797	309	87	1,069
IX . . .	332	...	108	34	61	1,273	...	1,651	...	856	433	87	1,164
X . . .	374	...	97	39	63	1,413	...	1,993	...	860	361	108	1,301
XI . . .	373	...	73	...	68	1,271	...	1,635	350	81	1,395
XII	1,153	...	1,664	* 70	...

(c) Y compris l'évaluation du poids de quelques articles dont le nombre ou le cubage seul était indiqué. — (d) Moyenne mensuelle pour le trimestre. — (f) Les chiffres annuels depuis 1922 comprennent l'évaluation du poids de quelques articles dont le nombre seul était indiqué. — (h) Les chiffres depuis 1916 se rapportent seulement au commerce à travers les frontières européennes, la Mer Noire et la frontière caucasienne. — (i) Non compris les marchandises pour secours aux africains. — * Voir page 38.

(c) Including assessed weight of a few articles entered by number or cubic metre only. — (d) Monthly average for quarter. — (f) Yearly figures since 1922 include assessed weight of a few articles entered by number only. — (h) Figures since 1916 relate only to the trade across the European, Black Sea and Caucasian frontiers. — (i) Excluding mine relief goods. — * See page 38.

CHEMINS DE FER

RAILWAYS

Tableau VIII. — Traffic marchandises des Chemins de fer.

Table VIII. — Railway Freight Traffic.

(en millions.)

(000,000's omitted.)

Mois Months	Afrique du Sud (Union) South Africa (Union)	Allemagne Germany	Autriche Austria	Belgique Belgium	Canada	Estonie Estonia	Etats-Unis United States	Hongrie Hungary	Indes anglaises British India	Irlande (Etat libre d') Irish Free State
	(d) ton-milles	tonnes kilométriques		(d)	tonnes kilo- métriques	(d)	tonnes kilo- métriques	(g)	(e) (h)	
	(a)	(b)	(c) (e)	(e)	(f)	(i)	(e) (h)			
1925 XI	4,708	1,111	4,313	9.4	40,775					
XII	4,198	1,127	4,431	9.7	37,869					
1926 I	3,790	1,088	2,833	13.2	37,678	375	1,826	17.4		
II	3,929	1,020	2,611	15.6	35,414	394	1,753	18.2		
III	4,300	1,083	2,761	18.4	38,672	347	1,730	23.9		
IV	3,984	1,062	2,468	14.6	36,317	351	1,691	22.8		
V	3,928	1,166	3,074	12.8	39,833	401	1,789	17.3		
VI	4,695	1,202	2,846	14.3	39,237	410	1,674	16.5		
VII	5,356	1,261	2,749	15.9	41,717	399	1,537	17.0		
VIII	5,516	1,275	2,484	11.6	43,734	499	1,389	17.9		
IX	5,636	1,201	3,505	12.5	44,346	554	1,467	19.2		
X	6,045	1,258	4,551	10.9	48,273	614	1,551	20.2		
XI	6,196	1,263	4,672	11.7	43,342	643	1,579	21.0		
XII	5,641	1,321	3,641	9.4	40,086	548	1,809	19.5		
1927 I	337	5,396	1,198	659	3,141	10.8	39,223	393	1,926	19.8
II	327	5,140	1,065	602	2,753	12.5	37,250	393	1,790	20.4
III	361	5,720	1,219	689	3,150	15.2	41,816	399	1,962	22.7
IV	332	4,846	1,158	633	2,905	13.9	37,102	413	1,789	20.9
V	358	5,327	1,254	672	2,931	18.0	40,113	446	1,982	20.9
VI	383	5,126	1,249	689	2,611	13.8	38,483	456	1,767	19.1
VII	398	5,406	1,261	664	2,618	14.5	38,380	467	1,478	18.9
VIII	469	5,452	1,402	671	2,525	13.3	41,973	527	1,370	20.0
IX	478	5,637	1,340	...	2,835	13.8	42,954	593	...	20.4
X	424	6,050	1,291	...	4,536	14.3	...	580	...	22.1
XI	1,202	*615	...	22.9

Mois Months	Italie Italy	Japon Japan	Lettonie Latvia	Pologne Poland	Roumanie Roumania	Royaume-Uni United Kingdom (f)				Tchécoslovaquie Czechoslovakia
						Marchandises et animaux General Merchandise Including Live Stock	Charbon et Combustible spécial Coal, Coke and Patent Fuel	Autres minéraux Other Minerals	Total	
1925 XI	1,065	657	15.3	1,172	470	775	279	1,524	(e)	
XII	1,037	678	20.1	1,101	458	857	255	1,570		
1926 I	974	577	23.6	1,154	304	455	879	267	1,601	734
II	1,016	586	33.4	1,060	338	454	826	287	1,567	673
III	1,177	684	41.0	1,243	373	535	879	334	1,748	727
IV	1,087	651	29.2	1,179	330	466	797	296	1,559	627
V	1,161	608	22.2	1,218	372	263	67	122	452	627
VI	1,132	603	19.8	1,453	377	328	93	212	733	651
VII	1,203	582	25.6	1,563	384	395	154	202	751	664
VIII	1,118	547	28.1	1,685	410	387	199	197	783	722
IX	1,087	591	24.7	1,692	437	434	263	213	910	782
X	1,164	659	28.3	1,770	454	452	471	221	1,144	889
XI	1,059	650	27.4	1,718	455	446	655	208	1,309	985
XII	1,094	658	23.6	1,593	387	437	824	234	1,495	918
1927 I	1,000	549	32.1	1,718	363	455	921	278	1,654	716
II	1,034	519	37.6	1,750	343	445	834	291	1,570	701
III	1,148	649	42.7	1,788	420	532	865	347	1,744	802
IV	1,078	650	31.6	1,558	357	464	711	319	1,494	753
V	...	641	32.1	1,734	425	491	751	354	1,596	787
VI	...	625	26.9	1,778	411	449	734	317	1,500	747
VII	...	579	29.3	2,004	425	457	785	306	1,548	820
VIII	...	551	28.9	1,910	408	467	759	300	1,526	921
IX	...	605	26.9	1,926	404	489	791	300	1,580	977
X	1,929	...	503	770	311	1,584	...
XI	1,866	...	501	756	-303	1,560	...

⚡ Chiffre provisoire. — (a) « Reichsbahn » non compris trafic gratuit. — (b) Chemins de fer de l'Etat et Compagnies privées y compris les lignes étrangères. — (c) Compagnies ayant une recette annuelle d'au moins 500,000 \$.. — (d) Short ton = kg. 907.18. Mile = mètres 1,609.34. — (e) Y compris trafic gratuit. — (f) Compagnies à voie normale de la Grande-Bretagne. Y compris trafic gratuit. — (g) Long ton = kg. 1,016.05. Mile = mètres 1,609.34. — (h) Depuis Janvier 1927, les deux principaux compagnies seulement. — (i) Chemins de fer fournissant plus du 98 % du total des ton-milles. — * Voir page 38.

⚡ Provisional figure. — (a) « Reichsbahn ». Excluding free-hauled. — (b) State and private Railways. Including freight on foreign lines. — (c) Railways with annual operating revenues of at least \$500,000. — (d) Short ton = kg. 907.18; mile = metres 1,609.34. — (e) Including free hauled. — (f) All standard gauge railways of Great Britain. Including free hauled. — (g) Long ton = kg. 1,016.05; mile = metres 1,609.34. — (h) Since January 1927 the two principal railway cos. only. — (i) Railways contribut ng over 98 % of total ton-miles. — * See page 38.

MOUVEMENT DE LA NAVIGATION.

MOVEMENT OF SHIPPING.

Tableau IX. — Tonnage des navires entrés et sortis.
Table IX. — Tonnage of vessels entered and cleared.

(En milliers de tonnes de jauge.)

(In 1,000 tons measurement.)

Période Period	Afrique du Sud (Union) South Africa (Union)	Allemagne Germany	Argentine	Australie Australia	Belgique Belgium	Bulgarie Bulgaria	Chili Chile	Danzig Danzig	Egypte — Egypt		Estonie Estonia	Etats-Unis United States	Finlande Finland	France	Grèce Greece
									Ports égyptiens Egyptian ports	Canal de Suez Suez Canal					
Moyennes mensuelles Monthly Average	Tonnage net des navires entrés — Net tonnage of vessels entered.														
	B	B	A	B	B	B	B	B	B	B	B	B	B	A	B
1913 ..	446	2,898	914	(b) 448	1,409	(e) 95		77	471	1,350	(c)	4,440	310	2,876	...
1917 ..	416		323	321	6	3	119	31	111	312		4,074	99	1,729	23
1918 ..	249		367	205		6	104	38	118	326		3,659	72	1,654	35
1919 ..	304	643	472	270	388	22	90	45	132	853		5,342	140	2,400	309
1920 ..	340	1,045	763	337	954	69	124	82	337	1,148	53	3,892	208	1,903	227
1921 ..	350	1,597	668	397	1,215	112	121	131	366	1,210	75	5,190	181	2,276	358
1922 ..	374	2,207	809	380	1,431	138	134	119	392	1,372	89	5,433	254	2,955	295
1923 ..	428	2,572	1,036	395	1,705	125	257	142	435	1,494	93	5,527	288	3,485	402
1924 ..	415	2,503	1,217	409	1,860	137	266	136	494	1,651	83	5,691	287	3,549	451
1925 ..	445	2,702	1,227	466	1,965	135	279	156	562	1,754	94	5,782	324	3,667	d)445
1926 ..	412	a) 3,190	1,175	442	2,245	136	267	286	579	1,714	87	6,410	335	3,677	...
1927	3,389	2,319	325	98	...	401
1926 XII	406	3,251	(f) 1,216	469	2,244	124	271	313	493	1,879	79	6,698	233	3,771	...
1927 I ..	410	2,982	1,428	530	2,301	125	253	300	641	1,881	41	5,048	113	3,759	500
II ..	420	2,790	1,428	520	2,151	102	279	272	544	1,744	34	4,670	69	3,288	500
III ..	431	3,153	1,428	527	2,368	122	259	316	634	2,042	37	5,054	92	3,946	562
IV ..	424	3,124	1,413	473	2,132	148	262	345	538	2,014	60	6,014	150	4,250	...
V ..	476	3,373	1,413	425	2,293	139	284	337	610	1,840	123	6,446	435	4,470	...
VI ..	405	3,543	1,413	422	2,386	135	280	310	592	1,802	139	7,022	685	4,306	...
VII ..	417	3,647	...	402	2,334	144	289	337	613	1,863	164	7,008	787	4,394	...
VIII ..	432	3,634	...	573	2,562	176	271	355	492	1,888	162	7,443	785	4,171	...
IX ..	491	3,657	...	458	2,388	146	290	323	520	1,755	126	6,506	630	4,140	...
X ..	498	3,656	2,384	329	610	1,901	114	6,345	507	4,138	...
XI ..	453	3,447	2,231	341	553	1,940	110	6,683	360	4,162	...
XII	3,561	2,344	336	71	...	195
Moyennes mensuelles Monthly Average	Tonnage net des navires sortis — Net tonnage of vessels cleared.														
	B	B	A	B	B	B	B	B	B	B	B	B	B	A	B
1913 ..	440	2,910	935	(b) 436	1,408	93		78	468	1,350	(c)	4,483	304	2,176	...
1917 ..	410		336	320	6	3	119	32	112	312		4,133	92	5,50	22
1918 ..	249		490	215		6	105	37	132	326		3,748	75	438	30
1919 ..	299	651	597	245	368	21	87	47	195	853		4,271	140	782	206
1920 ..	336	1,030	372	337	942	69	125	81	334	1,148	52	5,651	208	1,413	332
1921 ..	348	1,593	679	395	1,194	112	121	134	368	1,210	75	5,222	182	1,803	318
1922 ..	368	2,196	882	377	1,438	137	134	119	395	1,372	89	5,403	255	2,228	265
1923 ..	417	2,575	1,076	375	1,692	124	233	143	436	1,494	92	5,552	288	2,562	368
1924 ..	395	2,467	1,348	418	1,862	138	276	137	499	1,651	83	5,742	289	2,722	409
1925 ..	437	2,686	1,203	467	1,967	135	271	154	563	1,754	94	5,852	317	3,069	d)387
1926 ..	412	a) 3,200	1,240	447	2,246	136	250	283	576	1,714	87	6,587	343	3,147	...
1927	3,374	2,319	328	99	...	411
1926 XII	414	3,359	1,280	511	2,289	122	218	323	481	1,879	73	6,888	297	3,177	...
1927 I ..	409	2,938	1,691	449	2,325	127	249	321	647	1,881	41	5,153	118	2,936	455
II ..	418	2,686	1,691	444	2,108	99	223	247	509	1,744	35	4,746	85	2,628	479
III ..	431	3,172	1,691	612	2,308	124	300	342	652	2,042	38	5,129	88	3,186	509
IV ..	428	3,107	1,787	534	2,164	151	222	338	554	2,014	57	6,160	129	3,660	...
V ..	463	3,382	1,787	429	2,255	128	207	330	608	1,840	134	6,248	335	3,772	...
VI ..	379	3,501	1,787	495	2,372	137	292	322	606	1,802	136	6,835	613	3,772	...
VII ..	434	3,756	...	431	2,407	140	291	342	599	1,863	164	7,073	829	3,796	...
VIII ..	413	3,642	...	434	2,507	173	276	350	501	1,888	165	7,458	825	3,733	...
IX ..	491	3,702	...	492	2,402	152	259	338	521	1,755	135	6,710	713	3,657	...
X ..	446	3,458	2,366	314	579	1,901	109	6,713	536	3,801	...
XI ..	502	3,387	2,213	328	558	1,940	96	6,958	414	3,485	...
XII	3,664	2,401	363	76	...	246

A. Avec cargaison seulement. — B. Avec cargaison et sur lest.

(a) Depuis 1926, principaux ports seulement. — (b) Depuis 1917, année fiscale finissant le 30 juin. — (c) Y compris cabotage — (d) Moyenne de onze mois. — (e) Depuis 1920, mer Noire seulement. — (f) Moyennes mensuelles pour le trimestre.

A. With cargo only. — B. With cargo and in ballast.

(a) Since 1926 most important ports only. — (b) From 1917, fiscal year ending 30th June. — (c) Including coastwise. — (d) Average of eleven months. — (e) Since 1920 Black Sea only. — (f) Monthly average for the quarter.

MOUVEMENT DE LA NAVIGATION.

MOVEMENT OF SHIPPING.

Tableau IX (suite). — Tonnage des navires entrés et sortis.

Table IX (continued). — Tonnage of vessels entered and cleared.

(En milliers de tonnes de jauge.)

(In 1,000 tons measurement.)

Période Period	Indes British India	Irlande (Etat libre d') Irish Free State	Italie Italy	Japon Japan	Lettonie Latvia	Lituanie Lithuania (b)	Norvège Norway	Nouvelle Zélande New Zealand	Palestine	Pays-Bas Nether- lands	Pérou Peru	Pologne Poland (e)	Royaume- Uni United Kingdom	Siam (f)	Suède Sweden
Moyennes mensuelles Monthly Average	A	A	B	B	B	B	A	B	B	A	B	B	A	B	B
1913 ..	550		1,560	2,060	299	25	313	145		1,429	(b) 865		(d) 4,089	(a) 75	1,147
1917 ..	295		331	1,622		11	156	117		143	522		1,936	66	768
1918 ..	300		529	1,487	10	8	138	107		115	497		1,936	57	684
1919 ..	388		715	1,902	29	9	211	123		501			2,464	48	710
1920 ..	547		776	2,178	40	13	237	172		788	676		3,041	41	967
1921 ..	552		988	2,332	65	12	186	162		1,135			3,094	85	694
1922 ..	565		1,149	2,988	108	17	239	149	82	1,429	757		3,616	84	857
1923 ..	548		1,209	3,129	120	18	264	176	104	1,502	1,085		4,258	86	1,025
1924 ..	574	501	1,343	3,562	125	22	290	184	113	1,709	1,179	1	4,614	83	1,020
1925 ..	586	508	1,440	3,586	120	27	290	177	155	1,923	1,175	6	4,626	87	1,117
1926 ..	582	491	1,485	4,101	118	29	266	188	135	2,007	1,333	17	5,348	89	1,140
1927 ..	629	549	147	36	...	183	35	5,049	106	...
1926 XII.	607	537	(c) 1,368	4,236	137	23	253	197	149	2,126	1,483	19	5,741	101	1,321
1927 I.	698	448	1,737	4,115	116	18	280	197	158	1,972	1,304	19	5,000	133	1,024
II.	563	448	1,737	3,677	78	14	287	171	169	1,855	1,094	14	4,090	124	883
III.	682	575	1,737	4,204	105	27	292	227	231	2,077	1,128	25	4,814	126	992
IV.	666	511	1,706	3,988	141	32	268	175	95	2,039	...	28	4,769	92	1,059
V.	669	602	1,706	4,467	144	48	303	183	105	2,226	...	37	5,339	113	1,399
VI.	545	563	1,706	4,059	172	52	295	159	114	2,138	...	29	6,224	104	1,542
VII.	531	609	1,522	3,865	174	56	303	170	106	2,325	...	47	5,310	94	1,645
VIII.	637	548	1,522	4,067	197	53	339	170	123	2,451	...	36	5,757	91	1,904
IX.	565	556	1,522	4,016	177	37	328	179	111	2,238	...	47	5,201	98	1,634
X.	703	629	...	4,427	151	39	364	175	128	2,176	...	41	5,444	96	1,576
XI.	626	557	146	31	334	187	...	2,243	...	47	4,999	98	1,400
XII.	658	543	161	25	...	203	52	4,647	103	...
Moyennes mensuelles Monthly Average	A	A	B	B	B	B	A	B	B	A	B	B	A	B	B
1913 ..	684		1,579	2,075	297	25	395	142		918	(b) 863		(d) 5,652	(a) 74	1,147
1917 ..	463		522	1,625		11	154	115		71	520		2,173	67	774
1918 ..	427		536	1,524	8	7	133	109		75	500		1,895	57	670
1919 ..	482		732	1,927	28	9	186	125		305			2,880	49	714
1920 ..	585		764	2,216	38	12	288	165		579	666		3,060	41	971
1921 ..	541		941	2,324	65	12	289	162		906			3,033	84	691
1922 ..	619		1,115	2,969	107	17	381	149	81	913	754		4,974	84	871
1923 ..	648		1,177	3,088	119	18	338	172	102	1,003	1,083		5,891	87	1,023
1924 ..	700	378	1,311	3,608	124	22	401	186	113	1,377	1,173	1	5,442	84	1,028
1925 ..	701	400	1,387	3,589	121	27	439	178	152	1,617	1,171	6	5,193	87	1,115
1926 ..	671	364	1,476	4,117	117	29	414	186	136	2,343	1,322	17	3,913	88	1,141
1927 ..	647	391	147	36	...	183	35	5,291	106	...
1926 XII.	706	358	(c) 1,401	4,332	126	25	424	181	153	2,100	1,415	22	4,177	96	1,415
1927 I.	607	367	1,620	4,042	128	18	449	192	150	1,779	1,297	19	4,949	124	980
II.	617	340	1,620	3,796	69	13	501	192	155	1,622	1,084	14	4,682	130	882
III.	790	362	1,620	4,132	107	27	561	193	249	1,865	1,130	24	5,383	125	945
IV.	690	379	1,693	4,275	137	32	507	214	92	1,735	...	27	5,202	98	1,131
V.	642	394	1,693	4,205	149	43	477	206	114	1,680	...	36	5,516	108	1,291
VI.	603	376	1,693	4,165	162	52	456	152	110	1,671	...	31	5,371	105	1,560
VII.	641	453	1,465	3,936	181	53	487	189	101	1,683	...	44	5,610	92	1,745
VIII.	590	400	1,465	4,098	182	57	530	176	134	1,779	...	38	5,642	92	1,857
IX.	607	407	1,465	3,885	184	37	467	161	109	1,745	...	46	5,715	102	1,705
X.	625	437	...	4,526	157	34	466	163	136	1,747	...	42	5,292	91	1,540
XI.	655	381	143	38	413	197	...	1,806	...	44	5,286	94	1,365
XII.	693	395	160	23	...	163	51	4,914	110	...

A. Avec cargaison seulement. — B. Avec cargaison et sur lest.
 (a) Jusqu'à 1923 année fiscale commençant le 1^{er} avril. — (b) Y compris cabotage. — (c) Moyenne mensuelle pour le trimestre. — (d) Depuis le 1^{er} avril 1923, y compris la navigation de la Grande-Bretagne et de l'Irlande septentrionale avec l'Etat libre d'Irlande mais non compris la navigation extérieure directe de l'Etat libre d'Irlande. — (f) Port de Bangkok. — (g) Port de Gdynia. — (h) Port de Kalpeda.
 A. With cargo only. — B. With cargo and in ballast.
 (a) Until 1923 fiscal year beginning April 1st. — (b) Including coastwise. — (c) Monthly average for the quarter. — (d) From 1st April 1923 including shipping of Great Britain and Northern Ireland with Irish Free State but excluding direct foreign shipping of Irish Free State. — (f) Port of Bangkok. — (g) Port of Gdynia. — (h) Port of Kalpeda.

III^e Partie. — MOUVEMENT des PRIX.

PRICE MOVEMENT — Part III.

Tableau X. — Nombres Indices des prix de gros :
Table X. — Index numbers of Wholesale Prices :

a) Résultats publiés.

(a) Published Results.

Période Period	Afrique du Sud (Union) South Africa (Union) Official Official	Australie Australia Melbourne Official Official	Belgique Belgium Official Official	France Official Official	Banque du Japon Bank of Japan	Nouvelle- Zélande New Zealand Official Official	Pays-Bas Nether- lands Official Official	Royaume-Uni United Kingdom		
	1910 - 1000	1911 - 1000	« Chain System »	1901-1910	X-1900	1909-1913 - 1000	1901-1910	Board of Trade	« Statist. »	« Econo- mist »
Base	1910 - 1000	1911 - 1000	« Chain System »	1901-1910	X-1900	1909-1913 - 1000	1901-1910	1913	1887-1877	1901-1905 - 2200
Moyennes — Average										
1913	1125	1088		115.6	132.3	1055	112	100	85.0	2693
1917	1583	1662		302.4	196.4	1511	312		175.2	5496
1918	1723	1934		392.1	259.1	1778	444		192.5	6057
1919	1854	2055		411.8	312.1	1858	338		205.6	6332
1920	2512	2480		588.9	343.2	2181	319	307.3	251.0	7626
1921	1805	1903		398.8	265.1	2025	199	197.2	155.0	4874
1922	1445	1758		377.6	259.1	1736	174	158.8	131.0	4295
1923	1424	1944		484.3	263.4	1666	165	158.9	129.0	4365
1924	1448	1885		564.7	273.2	1739	171	166.2	139.9	4684
1925	1436	1844		635.6	266.7	1697	173	159.1	135.6	4184
1926	1387	1832		812.2	236.7	1620	162	148.1	127.2	4115
1927	1397	1817		713.5	224.7	1548	166	141.4	122.6	3984
1926 XII		1765	99	(a) 724.2	224.3	(c) 1616	164	146.1	(a) 123.9	(a) 3975
1927 I	1438	1760	100	718.8	224.4	1588	163	143.6	123.1	3928
II		1741	100	730.1	226.8	1547	162	142.6	124.1	4012
III		1710	101	741.5	226.6	1546	161	140.6	123.6	3944
IV	1421	1720	99	735.6	225.1	1548	160	139.8	123.3	3921
V		1738	100	726.3	226.2	1531	163	141.1	123.8	3986
VI		1772	100	719.5	227.1	1538	166	141.8	123.1	4004
VII	1354	1833	100	717.3	224.6	1541	168	141.1	122.0	4002
VIII		1879	101	714.1	221.6	1540	167	140.9	122.8	4071
IX		1936	99	694.1	223.6	1543	168	142.1	121.5	4038
X	1375	1972	100	679.2	224.7	1542	168	141.4	120.6	3996
XI		1892	100	687.1	222.9	1549	170	141.1	121.5	3957
XII		1848	100	*698.4	222.3	1565	170	*140.4	121.4	*3945

b) Pourcentages par rapport à 1913.

(b) Percentage of 1913.

1913	100	100	*100	100	100	100	100	100	100	100
1917	140.7	152.8		261.6	148.5	143.2	276		206.1	204.1
1918	153.1	177.8		339.2	195.8	168.5	376		226.5	224.9
1919	164.8	188.9		356.2	235.9	176.1	304		241.9	235.1
1920	223.3	227.9		509.4	259.4	206.7	292	307.3	295.3	283.2
1921	160.4	174.9	(d)366	345.0	200.4	191.9	182	197.2	182.4	181.0
1922	128.4	161.6		326.6	195.8	164.5	160	158.8	154.1	159.5
1923	126.6	178.7		497	418.9	199.1	157.9	151	158.9	151.8
1924	128.7	173.3		573	488.5	206.5	164.8	156	166.2	164.6
1925	127.6	159.5		558	549.8	201.7	160.9	155	159.1	159.5
1926	123.3	168.4		744	702.6	178.9	153.6	145	148.1	149.6
1927	124.2	167.0		847	617.2	169.8	146.7	148	141.4	144.2
1926 XII		162.2	860	(a) 626.5	169.6	(c) 153.2	147	146.1	(a) 145.8	(a) 147.6
1927 I	127.8	161.8	856	621.8	169.6	150.5	145	143.6	144.8	145.9
II		160.0	854	631.6	171.4	146.6	146	142.6	146.0	149.0
III		157.2	858	641.4	171.2	146.5	144	140.6	145.4	146.5
IV	126.3	158.8	846	636.3	170.1	146.7	143	139.8	145.1	145.6
V		159.7	848	628.3	170.9	145.1	145	141.1	145.6	148.0
VI		162.9	851	622.4	171.6	145.8	149	141.8	144.8	148.7
VII	120.4	168.5	845	620.5	169.8	146.1	151	141.1	143.5	148.6
VIII		172.7	850	617.7	167.5	146.0	149	140.9	144.5	151.2
IX		177.9	837	600.4	169.0	146.3	150	142.1	142.9	149.9
X		181.3	839	587.5	169.8	146.2	150	141.4	141.9	148.4
XI	122.2	173.9	838	594.4	168.5	146.8	151	141.1	142.9	146.9
XII		169.9	*841	604.2	168.0	148.3	151	140.4	142.8	146.5

• 1914. — (a) Fin du mois. — (c) Le quinze du mois. — (d) Moyenne de cinq mois. — * Voir page 38.

• 1914. — (a) End of month. — (c) On fifteenth of month. — (d) Average of five months. — * See page 38.

Tableau X (suite). — Nombres indices des prix de gros : a) Résultats publiés.
Table X (continued). — Index numbers of Wholesale Prices : (a) Published Results.

Période- Period	Allemagne Germany		Autriche Austria	Bulgarie Bulgaria	Canada	Chine China	Danemark Denmark		Danstag Denzig	Egypte Egypt Cairo	Espagne Spain	Estonie Estonia	Etats-Unis United States	
	Officiel Official	Frankfurter Zeitung *	Officiel Official	Banque Nationale National Bank	Officiel Official	Shanghai	Officiel Official	« Finance » « Finance »	Officiel Official	Officiel Official	Officiel Official	Officiel Official	Bureau of Labor Statistics	
Base	1913	VII. 1914	I-VI. 1914	1914	1913	II. 1913	1913	I.VII. 1912 30.VI. 1914	1913-1914	I-1913- VII. 1914	1913	1922	1913	1926
Moyenne Average	(p)	(d)		(f)			(d)	(j)						
1913 ..	100	• 100	• 100	• 100	100.0	100	100	100	• 100	• 100	100		100.0	
1917 ..	179				178.5			284		176	166		177.2	
1918 ..	217				199.0			292		211	207		194.3	
1919 ..	415				209.2			340		231	204		206.4	
1920 ..	1,486	2,130			243.5	152.0		341		316	221		226.2	
1921 ..	1,911	4,217			171.8	150.2		178		173	190		146.9	
1922 ..	34,182	205,417	99		152.0	145.5		181		146	176	100	148.8	
1923 ..	a) 16,620	a) 140,100	124		153.0	156.4		210		132	172	101	153.7	100.6
1924 ..	137.3	146.9	136	2,688	155.0	153.9		234		143	183	116	149.7	98.1
1925 ..	141.8	143.6	136	3,052	160.3	159.4	176	157	153.8	152	188	118	158.7	103.5
1926 ..	134.4	136.8	123	2,781	156.2	164.1	158	141	147.1	132	181	109	151.1	100.0
1927 ..	137.6	138.3	133	2,820	151.3	170.4	154	145	146.0	109	...	95.4
1926 XII	137.1	136.8	(g) 127	2,795	151.5	172.0	(h) 158	(i) 141	148.9	(j) 130	186	108	147.2	97.9
1927 I .	135.9	137.8	130	2,775	150.6	172.8	157	140	145.3	126	184	107	146.9	96.6
II .	135.6	137.8	130	2,768	150.1	172.0	156	139	146.1	124	180	107	146.4	95.9
III .	135.0	137.2	133	2,773	148.7	174.7	153	138	145.9	124	179	108	145.3	94.5
IV .	134.8	137.6	135	2,788	148.5	173.1	152	139	147.2	122	177	106	144.2	93.7
V .	137.1	138.5	137	2,818	151.9	171.3	152	142	148.1	124	172	106	144.1	93.7
VI .	137.9	140.3	142	2,756	153.5	169.3	152	142	147.0	123	171	109	143.7	93.8
VII	137.6	137.3	140	2,759	152.0	171.0	152	143	143.2	118	168	110	144.6	94.1
VIII	137.9	136.5	133	2,800	152.3	170.8	153	144	146.0	117	168	109	146.6	95.2
IX .	139.7	136.2	130	2,881	151.4	171.8	153	144	147.4	120	169	109	149.3	96.5
X .	139.8	137.6	129	2,891	152.4	168.7	154	143	145.2	118	169	112	150.1	97.0
XI .	140.1	138.5	127	2,887	152.2	165.8	154	145	146.0	115	168	112	149.5	96.7
XII	*139.6	*138.3	*127	2,943	151.9	163.5	*154	*145	145.1	112	...	96.8

Période- Period	Finlande Finland	Hongrie Hungary	Indes anglaises British India Calcutta	Indes Néerland. Dutch East Indies	Italie Italy		Norvège Norway	Pérou Peru	Pologne Poland	Russie Russia	Suède Sweden	Suisse Switzerland	Tchéco- slovaque Czecho- slovakia
	Officiel Official	Officiel Official	Officiel Official	Officiel Official	« Bachi »	Camera di commercio di Milano	Officiel Official	Officiel Official	Officiel Official	Officiel Official (e)	Officiel Official	« Lorenz »	Officiel Official
Base	1913	1913	VII.1914	1913	1913	1913	1913	1913	I. 1914	1913	1913	VII. 1914	VII. 1914
Moyenne Average	(k)								(d)				
1913 ..	100	• 100	• 100	• 100	100	100	100	100	• 100	100	100	• 100	• 100
1917 ..	322	145						176					
1918 ..	585	178						213					
1919 ..	733	196						220					
1920 ..	1,183	201						238			359		
1921 ..	1,263	178						205			222	191.2	
1922 ..	1,219	176	170	508	512	517	190	72.8	96	173	167.5	1,334	
1923 ..	1,095	(l) 122	172	173	512	536	232	189	85.9	169	163	180.6	977
1924 ..	1,100	138	173	173	512	554	267	192	109.8	172	162	174.6	997
1925 ..	1,129	140	159	166	596	646	253	202	125.4	183	161	161.6	1,008
1926 ..	142	124	148	159	603	654	198	203	r) 181.2	177	149	147.4	954
1927 ..	145	132	495	527	167	203	118.6	171	146	...	979
1926 XII	144	(e) 126	(e) 146	156	(e) 574	(e) 619	(g) 184	(g) 199	(m) 112.0	(f) 177	150	(f) 146.5	(f) 979
1927 I .	144	127	146	156	558	603	174	200	112.8	179	146	145.4	975
II .	144	129	148	156	556	601	172	204	115.1	179	146	146.7	976
III .	143	128	146	154	545	593	167	206	115.8	177	145	146.5	979
IV .	143	130	145	154	521	565	164	201	119.4	179	143	147.1	988
V .	142	133	146	155	496	537	162	207	120.5	174	145	147.2	990
VI .	144	133	149	155	473	509	166	206	120.2	173	146	147.0	992
VII	144	133	150	153	467	491	165	205	120.9	171	146	147.2	983
VIII	147	134	151	154	465	485	167	204	120.1	170	146	147.9	975
IX .	148	133	150	153	465	484	167	205	119.3	170	148	148.3	968
X .	148	133	147	152	468	484	165	200	119.6	170	147	148.9	967
XI .	149	133	148	151	466	484	166	200	120.7	170	148	150.1	975
XII	148	135	463	*483	*166	*199	120.0	171	148	...	982

• 1914. — (a) En milliards ; depuis 1924 Reichsmark. — (b) Moyenne de huit mois. — (c) Fin de l'année. — (d) Fin du mois. — (e) En 1914 les prix étaient environ 10 % plus élevés qu'en 1911 avant les guerres balkaniques. — (g) Quinze du mois. — (h) Dernier mercredi du mois. — (i) Premier du mois suivant. — (j) Le 10 et le 30 du mois. — (k) Les chiffres mensuels sont basés sur les mois respectifs de 1913. Depuis 1926, indice or. — (l) Décembre. — (m) Moyenne dernière semaine du mois. — (n) Jusqu'à fin 1926 "Gosplan". — (p) Depuis 1924, nouvelle série. — (r) Depuis Janvier 1926, nouvelle série ; recalculée sur la base du nouveau zloty depuis X/1926. — * Voir page 38.

• 1914. — (a) 000,000,000's omitted ; since 1924 Reichsmark prices. — (b) Average of eight months. — (c) End year. — (d) End month. — (e) Prices were about 19 % higher in 1914 than in 1911 before the Balkan wars. — (g) On fifteenth of month. — (h) Last Wednesday of month. — (i) First of following month. — (j) 10th and 30th of month. — (k) The monthly figures are based on the corresponding months of 1913. Since 1926 gold index. — (l) December. — (m) Average last week of month. — (n) Until end of 1926 "Gosplan". — (p) Since 1924 new series. — (r) Since January 1926 new series ; recalculated on the basis of the new zloty as from October 1926. — * See page 38.

Tableau XI. — Nombres indices des prix de détail. (a) Coût de la vie.
Table XI. — Index numbers of retail prices. (a) Cost of living.

N° des villes et des localités No. of towns and localities	Afrique du Sud South Africa (Union)	Allemagne Germany	Australie Australia	Autriche Austria	Belgique Belgium	Bulgarie Bulgaria	Canada	Chili Chile	Danemark Denmark	Danraig Denaisg	Egypte Egypt	Es-tonie Es-tonia	E-tats-Unis United States	Finlande Finland	France	Grèce Greece
	9	72	30	Vienne Vienna	59	12	60	32	100	Danraig Denaisg	Cairo	Tallinn	32	21	Paris	Athènes Athens
Base	1914	X, 1913 I, IV, VI, 1914	1911	VII, 1914	1921	1914	1913	1913	VII 1914	1913- 1914	1/1-1913- 31/VII-1914	1922	1913	I-VI 1914	1914	1914
1914 VII.	100	100	(a) 100	(f) 100	(a) 100	99	(a) 100	100	100	100	100	(l) 100	(p) 100	(h) 100		100
1917 VII.	122	116	671	100	133	109	155	100	155	157	174	142	157	142		
1918 VII.	131	120	1,162	100	149	112	182	100	182	184	184	142	184	142		
1919 VII.	145	133	2,490	100	164	132	211	100	211	201	199	199	201	199		
1920 VII.	179	158	5,110	100	185	156	262	100	262	237	200	200	237	200		
1921 VII.	162	150	9,972	100	191	157	237	100	237	189	113	174	189	113		
1922 VII.	135	5,392	141	263,700	90	2,619	151	160	199	167	100	170	167	100		
1923 VII.	731	3,765,100	151	76	109	2,477	151	163	204	161	117	173	161	117		
1924 VII.	133	(b) 126.4	149	86	125	2,833	148	172	214	127	158	130	127	158		
1925 VII.	133	143.3	153	97	133	3,014	150	187	219	147	163	138	147	163		
1926 VII.	131	142.4	158	103	174	2,886	153	184	184	137	159	136	137	159		
1927 VII.	131	150.0	...	106	204	...	151	...	176	146	151	138	146	151		
1926 XII.	129	144.3	157	104	199	(g) 2,672	153	182	182	139	156	130	139	156		
1927 I.	130	144.6	105	202	2,659	153	176	181	136	136	155	132	136	155		
II.	130	145.4	105	204	2,642	153	176	181	136	136	156	132	136	156		
III.	131	144.9	156	104	200	2,604	152	175	136	136	155	130	136	155		
IV.	131	146.4	105	199	2,548	151	179	178	135	135	154	131	135	154		
V.	132	146.5	105	197	2,704	150	181	178	141	141	152	131	141	152		
VI.	132	147.7	155	106	210	2,775	151	182	141	141	152	132	141	152		
VII.	132	150.0	106	204	2,728	151	186	176	146	146	151	138	146	151		
VIII.	131	146.6	105	201	2,698	151	187	176	142	142	151	136	142	151		
IX.	131	147.1	157	106	204	2,689	150	182	139	139	152	131	139	152		
X.	132	150.2	108	207	...	151	141	141	152	132	141	152		
XI.	132	150.6	108	207	...	152	140	140	153	132	140	153		
XII.	132	*151.3	...	*107	*207	...	153	...	140	140	...	133	140	...		

N° des villes et des localités No. of towns and localities	Hongrie Hungary	Indes Angl. Brit. India	Irlande (Riat libra) Irish Free State	Italie Italy	Letto- nie Latvia	Lithua- nie Lithua- nia	Luxem- bourg Luxem- burg	Norvège Norway	Nou- velle- Zélande New Zealand	Pays- Bas Nether- lands	Pérou Peru	Pologne Poland	Roumanie Romania	Roy. Uni U. K.	Russie Russia	Suède Sweden	Suisse Switzer- land	Tchéco- slo- vaquie Czechoslo- vakia
	Budapest	Bom- bay	105	Milan	Riga	84	Luxem- bourg	81	25	Am- ster- dam	Lima	Varsovie Warsaw	Pays entier Whole country	630	228	49	28	Prague
Base	1913	VII 1914	VII 1914	I-VI 1914	VII 1914	1913	I-VI 1914	VII 1914	VII 1914	1911 1913	1913	I 1914	1914	VII 1914	1913	VII 1914	VI 1914	VII 1914
1914 VII.	100	100	100	100	100	(f) 100	(c) 100	(m) 100	(e) (h) 100	(a) 100	(o) 100	100	(l) 100	(l) 100	(h, l) 100	(a) 100	(s) 100	
1917 VII.	149	186	286	280	441	67	383	294	178	208	219	202	111,173	255	222	238	200	
1918 VII.	186	180	494	488	75	357	251	159	187	183	51.7	1,633	181	1124	190	164	705	
1919 VII.	190	165	512	487	90	452	238	158	174	173	63.2	2,400	171	184	174	164	694	
1920 VII.	177	(l) 116	512	487	108	498	249	160	173	180	127.2	2,660	171	214	171	169	746	
1921 VII.	165	157	598	511	158	519	259	163	179	192	145.6	3,180	173	194	176	168	746	
1922 VII.	175	182	649	110	140	686	220	163	171	193	177.2	3,340	170	207	172	182	723	
1923 VII.	163	156	548	112	143	784	203	161	167	186	115.3	3,900	164	199	169	160	753	
1926 XII.	105	156	657	106	143	746	213	168	189	189	114.7	3,760	175	207	171	161	741	
1927 I.	106	156	655	100	142	756	210	168	189	189	116.6	3,661	172	210	160	747		
II.	108	155	667	98	141	758	208	162	193	193	116.5	3,758	171	209	160	746		
III.	108	155	663	100	143	761	203	166	187	187	116.0	3,814	165	202	170	744		
IV.	111	153	651	102	144	766	201	162	189	189	117.8	3,787	164	203	158	749		
V.	113	152	612	103	145	769	201	162	188	188	118.8	3,743	163	199	160	756		
VI.	113	154	586	106	148	781	201	167	186	186	119.0	3,714	166	199	160	761		
VII.	110	156	548	112	143	784	203	161	186	186	115.3	3,900	164	199	160	753		
VIII.	112	157	543	100	139	793	203	161	188	188	116.4	3,807	165	198	160	739		
IX.	113	154	537	100	135	804	197	167	187	187	117.2	3,766	167	199	172	736		
X.	113	151	*175	102	136	797	196	161	182	182	119.0	3,840	169	...	161	734		
XI.	112	150	536	102	139	802	195	161	177	177	121.8	3,900	169	...	162	735		
XII.	113	*151	531	105	138	*804	*195	...	*176	*176	121.0	3,973	168	...	*162	740		

© 1918. — (a) Moyenne annuelle. — (b) Depuis 1924 Reichsmark. — (c) De 1916 à 1919 Juin. — (d) Recalculé sur la base du nouveau Zloty dès X/1926. — (e) Depuis III/1926 nouvelle série. — (f) Depuis 1923, indice or. Depuis 1925, nouvelle série. — (g) Non compris habillement et loyer. — (h) Juin. — (i) Décembre. — (j) Janvier. — (k) Première moitié de l'année. — (l) Premier du mois suivant. — (m) Août. — (n) Août/septembre. — (o) Depuis 1922, en Zlotys. — (p) Depuis 1923, indice or. — (q) Depuis novembre, 1927 les chiffres se réfèrent à la période allant du 10 du mois précédent au 10 du mois courant. Voir introduction. — (r) Semaine du milieu du mois. — * Voir page 38.

© 1918. — (a) Yearly average. — (b) Since 1924 Reichsmark prices. — (c) From 1916 to 1919 June. — (d) Recalculated on the basis of the new Zloty as from X/1926. — (e) Since III/1926 new series. — (f) Since 1923, gold index. — (g) Excluding clothing and rent. — (h) June. — (i) December. — (j) January. — (k) First half of the year. — (l) First of following month. — (m) August. — (n) August/September. — (o) Since 1923 Zloty prices. — (p) Since 1923, gold index. — (q) Since November 1927, figures refer to the period from the 10th of the preceding to the 10th of the current month. See Introduction. — (r) Middle week of the month. — * See page 38

Tableau XI (suite). — Nombres indices des prix de détail. (b) Prix des denrées alimentaires.
Table XI (continued). — Index numbers of retail prices. (b) Prices of foodstuffs.

N° des villes et des localités No. of towns and localities	Afrique du Sud (Union) South Africa (Union)	Allemagne Germany	Australie Australia	Autriche Austria	Belgique Belgium	Bulgarie Bulgaria	Canada	Danemark Denmark	Egypte Egypt	Espagne Spain	Estonie Estonia	Etats-Unis United States	Finlande Finland	France		Grèce Greece
	9	72	80	Vienna	69	12	60	100	Cairo	Madrid	Tallinn	51	21	Paris	(m)	Athènes Athens
Base	1910	1918-1914	1911	VII 1914	1921	1914	1918	VII 1914	VII 1914	1914	1922	1913	I-VI 1914	VII-1914		1914
1914 VII	100	(a) 100	(h) 100	100		(e) 100	100	100	100	100		100	(d) 100	(g) 100	(j) 100	100
1917 VII	128		127				153	166	190	126		143		183		184
1918 VII	134		132				173	187	216	154		165		206		245
1919 VII	139		147				184	212	224	174		186		261		290
1920 VII	197	1,252	187				1,610	224	253	190		215		373		390
1921 VII	139	1,491	165	(b) 57,900	100	1,702	149	236	196	189	125	145	1,323	306	352	583
1922 VII	116	6,836	146	328,236	87	2,257	136	184	172	181	100	139	1,144	297	313	953
1923 VII	116	4,651,000	162	1,291,100	105	2,335	135	188	152	177	122	144	1,002	321	351	1,194
1924 VII	117	131.6	149	1,436,200	124	2,650	131	200	148	184	134	140	1,052	360	401	1,515
1925 VII	120	153.8	155		133	2,951	133	210	158	189	142	156	1,145	421	451	1,849
1926 VII	117	145.3	162	(c) 115	185	2,760	151	159	158	187	139	153	144	574	610	2,059
1927 VII	119	156.8	153	122	210	...	148	153	147	...	134	150	144	557	553	
1926 XII	117	149.6	158	112	208	2,669	150		154	193	128	158	145	599		1,973
1927 I	116	150.7	158	119	208	2,657	152	156	153	196	131	156	143	592		2,002
II	116	152.3	153	119	212	2,638	150		154	190	132	152	143	585	586	1,995
III	118	151.2	151	118	205	2,603	148		154	194	129	150	142	581		1,997
IV	119	150.3	151	119	204	2,546	145	152	152	196	130	150	140	580		2,021
V	121	150.8	152	119	201	2,716	145		149	179	130	152	138	589	572	2,063
VI	120	152.8	153	122	207	2,788	147		149	179	131	155	140	580		2,063
VII	119	156.8	152	122	210	2,743	148	153	147	189	134	150	144	557		2,059
VIII	118	150.3	155	120	204	2,711	147		145	221	130	149	151	539	553	2,044
IX	117	150.6	157	119	207	2,692	145		145	226	122	150	150	532		2,071
X	119	151.6	...	120	210	...	146	*152	146	227	123	152	151	520		2,086
XI	119	152.0	...	119	211	...	148		148	225	124	153	153	500	526	2,071
XII	119	152.8	...	*118	*211	...	150		124	152	153	*523		*2,101

N° des villes et des localités No. of towns and localities	Hongrie Hungary	Indes anglaises British India	Irlande (Etat libre) Irish Free State	Italie Italy	Japon Japan	Lettonie Latvia	Norvège Norway	Nouvelle- Zélande New Zealand	Pays- Bas Nether- lands	Pérou Peru	Pologne Poland	Royaume-Uni United Kingdom	Russie Russia	Suède Sweden	Suisse Swit- zerland	Tchéco- slovaque Czechoslovakia
	Budapest	Bombay	108	Milan	Tokio	Riga	31	4	6	Lima	Varsovie Warsaw	630	229	49	39	Pays entier Whole country
Base	1913	VII 1914	VII 1914	I-VI 1914	VII 1914	1918	VII 1914	1909-1913	1913	1913	I 1914	VII 1914	1918	VII 1914	VI 1914	VII 1914
1914 VII	100	100	100	100	100	100	(h) 100	100	(e) 100	(e) 100	(f) 100	(f) 100	(f) 100	(g) 100	(p) 100	(n) 100
1917 VII				210			(h) 203	127		136		202			(h) 175	
1918 VII				325			(h) 271	139		151		218			(h) 261	
1919 VII				310			(h) 290	144		176		217			310	
1920 VII				445			319	167		194		262			297	
1921 VII		174		506		122	292	164	179	171	45,655	226		232	211	1,309
1922 VII		180	(h) 185	492	250	100	233	144	157	163	74.4	275	b) 119	179	157	1,430
1923 VII		148		496	222	108	218	142	145	155	71.4	165		152	160	921
1924 VII	(b) 145	151		185	508	220	225	248	148	152	157	139.1	164	198	159	909
1925 VII	132	152		602	228	141	260	151	152	167	173.9	168	185	169	169	916
1926 VII	115	155		654	214	132	198	149	146	169	207.0	161	208	156	159	876
1927 VII	126	154		524	209	134	175	144	...	165	143.1	156	201	151	157	962
1926 XII	115	154		631	212	137	184	149	146	167	142.2	167	203	157	159	912
1927 I	117	155	178	625	207	137	180	148	147	165	143.0	164	209	156	158	914
II	121	152		642	215	138	177	146	146	173	143.6	162	208	153	157	914
III	123	152		635	217	133	173	146	146	169	140.5	155	199	151	156	915
IV	128	151		617	216	131	169	145	145	171	142.4	154	201	151	156	923
V	129	150	165	565	217	131	169	145	145	168	144.8	154	198	150	156	930
VI	130	151		541	212	130	172	144	145	167	145.7	159	200	151	157	949
VII	126	154	166	524	209	134	175	144	144	167	143.1	156	201	151	157	962
VIII	126	155		518	205	134	175	144	143	170	143.3	157	199	152	157	919
IX	126	151		509	209	134	174	143	143	167	143.2	161	200	156	159	910
X	127	148	*172	509	209	135	173	143	146	161	143.5	163	...	155	159	907
XI	122	147		(q) 510	205	139	171	144	148	151	148.5	163	...	155	161	906
XII	123	*149		513	205	...	*171	146	...	*149	146.5	162	...	154	*160	913

© 1913. — (a) Depuis 1924, Reichsmark. — (b) Décembre. — (c) Depuis 1926, nouvelle série. — (d) Depuis 1926, indice or. — (e) Moyenne annuelle. — (f) Premier du mois suivant. — (g) Y compris le pétrole et l'alcool. — (h) Juin. — (i) Quinze du mois. — (j) Dès 1918 août. — (k) Depuis 1922, en Zloty. — (m) Villes de plus de 10,000 habitants. — (n) Pour les années 1921 à 1924 y compris le combustible et le savon; depuis 1926 nombre indice pondéré sans combustible et savon. — (o) Recalculé sur la base du nouveau Zloty dès X/1926. — (p) Y compris chauffage et éclairage. — (q) Depuis novembre 1927, les chiffres se réfèrent à la période allant du 10 du mois précédent au 10 du mois courant. Voir Introduction. — * Voir page 38.

© 1913. — (a) Since 1924 Reichsmark prices. — (b) December. — (c) Since 1926 new index number. — (d) Since 1926 gold index. — (e) Yearly average. — (f) First of following month. — (g) Including petroleum and alcohol. — (h) June. — (i) 15th of the month. — (j) Since 1918 August. — (k) Since 1922 Zloty prices. — (m) Towns of more than 10,000 inhabitants. — (n) For 1921-1924 including fuel and soap; since 1926 weighted index number without fuel and soap. — (o) Recalculated on the basis of the new Zloty as from X/1926. — (p) Including fuel and light. — (q) Since November 1927 figures refer to the period from the 10th of the preceding to the 10th of the current month. See Introduction. — * See page 38.

RÉSERVES *

RESERVES *

Tableau XII. — Réserves d'or et certaines réserves d'argent et de devises étrangères (en millions).

Table XII. — Gold and certain silver and foreign assets reserves (000,000's omitted).

Période Period Fin de End of	Afrique du Sud South Africa		Albanie Albania		Allemagne Germany		Argentine	Australie Australia	Autriche Austria		Belgique Belgium		Brésil Brazil		Bulgarie Bulgaria
	Joint Stock & Res. Bank	Reserve Bank	Banque — Bank		Reichsbank		Caisse de Conversion Office	Commonw. Bank	Banque — Bank		Banque — Bank		Banque Bank	Caisse de Stabilisat. Bureau	Banque Bank
			Or Gold	Avoirs étr. For. Assets	Or Gold	Avoirs étr. For. Assets	Or Gold	Avoirs étr. For. Assets	Or Gold	Or Gold	Or Gold	Avoirs étr. For. Assets	Or Gold	Avoirs étr. For. Assets	Or — Gold
	£'s		Francs		Reichsmark		Pesos oro	£'s	Schilling		Belgas (c)		Milreis		Leva
1913. . .	(a) 7.1	(b)			(a) 1,170	(b) 68	233	4.5		(a)	346		(g) 747		(p) 55
1920. . .	10.4				1,092		471	23.7			370		231	474	1,205
1921. . .	10.6				995		471	23.3			370			275	37
1922. . .	11.1				1,005		471	23.7			373			354	38
1923. . .	11.3				467		471	24.9		9	375			384	38
1924. . .	11.3	2.6			760	253	452	24.9	11	347	378			407	40
1925. . .	9.1	6.3	0.1	1.5	1,208	403	452	26.3	15	499	380			454	41
1926. . .	8.6	6.3	1.6	4.8	1,831	519	452	22.0	53	613	620			447	44
1927. . .	9.2	7.7	1.3	...	1,865	282	474	21.6	84	653	719			525	407
1927 I. . .	8.8	4.9	1.4	4.3	1,835	421	452	22.5	53	618	623			431	472
II. . .	9.2	6.4	1.4	3.7	1,834	204	452	22.0	57	603	627			437	474
III. . .	10.4	8.4	1.4	3.9	1,852	203	452	22.0	59	585	633			416	476
IV. . .	9.3	6.8	1.1	5.2	1,850	171	452	22.0	59	592	635			431	477
V. . .	9.2	7.2	1.0	6.1	1,816	79	454	21.7	59	592	640			444	478
VI. . .	10.3	6.1	0.9	8.3	1,803	67	454	22.1	59	591	645			444	480
VII. . .	8.9	5.0	1.0	8.3	1,801	179	454	22.2	59	604	646			444	481
VIII. . .	9.1	6.1	1.3	9.8	1,853	157	456	20.7	84	614	658			457	440
IX. . .	8.9	6.2	1.6	9.5	1,852	154	460	20.7	84	637	674			466	407
X. . .	8.5	6.2	1.9	8.9	1,851	161	467	20.7	84	640	684			468	305
XI. . .	7.9	7.2	1.6	10.2	1,857	282	468	21.1	84	629	707			438	325
XII. . .	9.2	7.7	1.3	...	1,865	282	474	21.6	84	653	719			525	407
1928 I.	6.7	1.4	...	1,865	296	84	601	743			474	...

Période Period Fin de End of	Canada			Chili — Chile		Danemark		Danvig	Egypte — Egypt		Espagne — Spain		
	Gouv. Gov.	Chartered Banks		Banco Central		Banque Bank		Banque Bank	Banque Bank		Banque Bank		
		Or Gold	Or Gold	Avoirs étr. For. Assets	Or Gold	Or à l'étr. Gold abr. and For. Assets	Or Gold	Avoirs étr. Foreign assets	Avoirs étr. For. Assets	Or Gold	Avoirs étr. For. Assets	Or Gold	Argent Silver
	Dollars			Pesos oro (n)		Kroner		Dts. Guild.	L's. E		Pesetas		
1913. . .	115	(h) 46	(i) 87		(q) 316	73		(j) 2.1	(k) 1.6		480	716	(m) 194
1920. . .	101	95		270	72	228		3.4			2,457	574	
1921. . .	84	90		280	65	228		3.4			2,513	625	
1922. . .	132	108		280	63	228		3.4			2,525	646	
1923. . .	117	67		280	63	210		3.4			2,528	649	
1924. . .	142	67	112	287	101	209		3.4	48.9		2,535	651	34
1925. . .	138	88	209	280	154	209	90	35	42.2		2,537	652	29
1926. . .	131	99	259	85	465	209	27	36	31.0		2,557	675	35
1927.	182	97	48	...		2,604	685	37
1927 I. . .	96	95	295	85	562	202	28	29	3.6	30.3	2,563	688	35
II. . .	96	95	274	85	575	202	32	27	3.6	31.2	2,582	691	38
III. . .	101	93	264	85	563	193	36	28	3.6	31.3	2,591	699	39
IV. . .	104	95	223	85	548	193	41	26	3.7	30.2	2,597	701	37
V. . .	107	91	204	85	579	193	45	24	3.7	30.6	2,597	705	37
VI. . .	109	92	204	85	534	193	58	25	3.7	28.4	2,597	686	39
VII. . .	107	91	198	85	483	182	64	28	3.7	25.6	2,597	681	39
VIII. . .	109	88	222	60	467	182	67	51	3.7	25.8	2,598	681	38
IX. . .	112	89	229	60	433	182	78	59	3.7	32.0	2,599	679	38
X. . .	115	96	239	60	423	182	84	55	3.7	32.2	2,603	678	33
XI. . .	138	120	220	61	412	182	75	53	3.7	34.6	2,603	685	34
XII.	182	97	48	2,604	685	37
1928 I.	182	76	47	2,606	695	41

* Le terme « Devises de couverture » est employé pour indiquer les avoirs étrangers qui peuvent légalement remplacer l'or comme couverture primaire des billets. (a) Dépôts à l'étranger exclus ; y compris une partie de monnaie d'appoint jusqu'à 1921. — (b) Effets sur l'étranger et bons du Trésor britannique. — (c) Une partie à l'étranger dès mars 1922. — (d) Devises de couverture seulement ; total des avoirs étrangers : 983 millions RM. 31/XII/26. — (e) Devises de couverture, « Koidersien », exclus. — (f) Devises de couverture évaluées en or. — (g) Converti d'après la nouvelle parité légale de 5 1/4 s. Dans les bilans, l'or est converti en milreis d'après le taux de 84. Jusqu'à fin 1923, réserve de la Caisse de conversion ; transférée à la banque du Brésil VI/23 ; jusqu'à fin novembre 1925 une partie à l'étranger : 31/XII/24-30/XI/25 à 0.5 million. — (h) Une partie à l'étranger ; y compris en outre l'or déposé dans la Réserve centrale auprès du Ministère des finances. — (i) Billets de banque étrangers et solde sur les comptes étrangers. — (j) Réserve d'or 4,000-6,000 guilder en 1926. Avoirs étrangers : disponibilités nettes et billets de banque. — (k) Une partie à l'étranger. — (l) Principalement fonds d'Etat britanniques ; en outre, effets de change et solde sur les comptes étrangers. — (m) Devises de couverture évaluées en pesetas or. — (n) Evalué en nouveaux pesos : or 1 ancien peso = 3 nouveaux pesos d'après la loi du 16/IX/26. — (o) 1 franc or = 1.877 Belga. — (p) Jusqu'à fin 1926 leva or. Depuis janvier 1927 au cours du marché à la fin du mois. Fin novembre : 1 leva or = 26.71 levas papier (47.7 millions x 26.71 = 1.274 millions) ; fin décembre : 1 leva or = 26.65 levas papier (47.9 millions x 26.65 = 1.277 millions). — (q) Jusqu'à fin 1928, or seulement.

* The term « cover assets » is used below to mean foreign assets which may legally replace gold as primary cover for notes.

(a) Excluding deposits abroad ; up to 1921 including a small fraction of subsidiary coin. — (b) Foreign bills and British Government securities. — (c) Part held abroad since March 1922. — (d) Cover assets only ; total exchange holdings on 31/XII/1926 : 983 million RM. — (e) Cover assets, excluding « Koidersien ». — (f) Cover assets in terms of gold. — (g) Converted at the new legal parity of 5 1/4 s. In the balance sheets the gold is converted into milreis at the rate of 84. Until end of 1923 reserve of Conversion Office ; transferred to Bank of Brazil VI/1923 ; until November 1925 part held abroad 31/XII/24-30/XI/25 @ 0.5 million. — (h) Part held abroad ; part deposited in Central Reserve with Treasury. — (i) Foreign Bank notes and net balance of foreign accounts. — (j) Gold reserve 4,000-6,000 guilder in 1925. Foreign assets ; net balances abroad and bank notes. — (k) Part held abroad. — (l) Mainly Brit. Gov. securities, and foreign bills and net balance of foreign accounts. — (m) Cover assets in terms of gold pesetas. — (n) In terms of new pesos or : 1 old peso = 3 new pesos according to law of 16/IX/26. — (o) 1 gold franc = 1.877 Belga. — (p) Up to end 1926 leva since January 1927, at market quotations on last day of month. End of November rate : 1 gold leva = 26.71 paper levas (47.7 millions x 26.71 = 1.274 millions) ; end december 1 gold leva = 26.65 paper levas (47.9 millions x 26.65 = 1.277 millions). — (q) Until end 1923 gold only.

Tableau XII (suite). — Réserves d'or et certaines réserves d'argent et de devises étrangères (en millions).
Table XII (continued). — Gold and certain silver and foreign assets reserves (000,000's omitted).

Période Period	Etats-Unis United States		Finlande Finland		France				Grèce Greece		Hongrie Hungary		
	Fed. Res. Banks	Gouvern. Governm.	Banque de Bank of		Banque de Bank of				Banque Nationale National Bank		Banque Nationale National Bank		
			Or — Gold	Or Gold	Avoirs étrangers Foreign assets		Or Gold		Argent Silver	Avoirs étrangers Foreign assets	Or Gold	Avoirs étrangers Foreign assets	
	En caisse At home	A l'étran- ger Abroad			En caisse At home	A l'étran- ger Abroad	En caisse At home	A l'étran- ger Abroad					
Fin de End of	Dollars		Markka (a)		Francs				Drachmes		Fengő		
			(b)		(c)				(d)		(e)		
1913		150	276	820	3,517			640		25			
1920	2,059	153	332		3,552	1,948		266		56			
1921	2,875	153	332		3,576	1,948		280		56			
1922	3,047	153	332		3,671	1,864		289		31			
1923	3,080	153	332		3,676	1,864		297		38			
1924	2,937	153	332	563	3,681	1,864		306		39	25	39	149
1925	2,701	154	332		3,272	3,684	1,864	321	65	41	25	59	207
1926	2,819	154	327		3,317	3,684	1,864	341	83	52	25	169	117
1927	2,739	155	317		1,550	3,681	(k)1,864	343	53	197	114
1927 I	2,957	155	327	1,256	3,684	1,864		342	85	46	25	169	103
1927 II	2,976	155	326	1,297	3,684	1,864		342	87	46	25	169	110
1927 III	3,010	155	326	1,344	3,684	1,864		342	76	47	25	169	105
1927 IV	3,029	155	325	1,244	3,683	(k)1,864		342	58	48	25	169	93
1927 V	2,982	155	324	1,138	3,683	(k)1,864		345	52	49	25	169	92
1927 VI	2,998	155	323	1,066	3,683	(k)1,864		345	50	49	25	189	70
1927 VII	3,023	155	323	1,109	3,682	(k)1,864		343	55	50	25	196	66
1927 VIII	2,998	155	322	1,299	3,682	(k)1,864		343	57	51	25	197	90
1927 IX	2,964	155	321	1,486	3,682	(k)1,864		343	58	51	25	197	93
1927 X	2,922	155	319	1,602	3,681	(k)1,864		343	56	197	103
1927 XI	2,805	155	318	1,573	3,681	(k)1,864		343	58	197	106
1927 XII	2,739	155	317	1,550	3,681	(k)1,864		343	53	197	114
1928 I	2,799	155	316	1,537	3,680	(k)1,864		343	57	197	106

Période Period	Indes anglaises British India				Italie Italy				Japon Japan		Lettonie Latvia				
	Gouvernement Government				Or — Gold				Argent Silver	Avoirs étrangers Foreign assets	Banque du Bank of	Or - Gold		Avoirs étrangers Foreign assets	
	Or — Gold		Argent Silver	Avoirs étrangers Foreign Assets	En caisse At home		A l'étran- ger Abroad					Banque Bank	Banque Bank	Or Gold	Gouv. Gov.
	En caisse At home	A l'étran- ger Abroad			Banque Bank	Trésor Treasury	Banque Bank	Trésor Treasury	Banque Bank	Banque Bank					
Fin de End of	Roupees				Lire				Yen		Lats				
	(m)	(n)	(l)	(j)	(k)	(l)	(m)	(n)	(o)	(p)	(q)	(r)	(s)	(t)	
1913	333	176	236		1,376	117			116		224				
1920	319	—	611		1,059	2	419	159	115		1,247				
1921	324	—	740		1,092	11	419	159	114		1,246				
1922	324	—	866		1,126	11	419	159	116		1,064				
1923	298	—	866		1,118	13	419	159	125		1,057				
1924	298	—	808		1,131	14	419	159	124	147	1,059	15	9	13	
1925	298	—	853	1,033	1,134	14	419	159	125	182	1,057	15	9	6	
1926	298	—	1,035	711	1,144	14	419	73	105	630	1,058	15	9	2	
1927	298	29	1,085	638	1,063	
1927 I	298	—	1,028	667	1,144	14	419	73	106	665	1,058	15	9	2	
1927 II	298	6	1,031	638	1,145	...	419	...	106	732	1,058	15	9	...	
1927 III	298	23	1,045	615	1,149	...	419	...	101	764	1,058	15	9	...	
1927 IV	298	29	1,044	577	1,157	...	419	...	99	893	1,062	15	9	...	
1927 V	298	29	1,041	558	1,164	...	419	...	96	965	1,063	15	9	...	
1927 VI	298	29	1,073	571	1,168	...	419	...	96	1,002	1,063	
1927 VII	298	29	1,124	585	1,170	...	419	...	96	1,037	1,064	
1927 VIII	298	29	1,149	572	1,172	...	419	...	97	1,036	1,063	
1927 IX	298	29	1,147	610	1,173	...	419	...	93	1,038	1,063	
1927 X	298	29	1,156	572	1,174	...	419	...	94	1,035	1,063	
1927 XI	298	29	1,135	578	1,174	...	419	...	94	...	1,063	
1927 XII	298	29	1,085	638	1,063	
1928 I	298	29	1,059	593	

(a) Evalué en nouveaux markka; 1 ancien mk. = 7.06 nouveaux markka. — (b) Devises de couvertures; non compris crédit à l'étranger (115 millions mk. en 1926). — (c) Disponibilités nettes à l'étranger. — (d) Les chiffres mensuels comprennent une petite partie de billion. — (e) Devises de couverture; réserve nette supplémentaire en monnaies étrangères; 132 millions pengő 31/XII/1926. — (f) Dès VII/1925 la Banque possède une certaine quantité de pièces d'argent déposées par le Ministère des finances, portées en compte dans les bilans à 180 millions lire; cette somme n'est pas comprise dans les chiffres donnés. — (g) Une partie à l'étranger jusqu'en juillet 1923; non compris l'or de l'Etat déposé à la Banque. — (h) Une partie à l'étranger. — (i) Dépôts auprès de banques à l'étranger. — (j) Disponibilités, effets et billets de banque. — (k) Dont 462,771,000 disponible. — (l) Les valeurs en sterling sont converties au taux de 13 1/2 rupees = 1 £. — (m) Evalué en nouv. rupees (1 anc. = 1.33 nouv. rupees). — (n) Net balance abroad. — (o) In terms of new markka. 1 old M. = 7.06 new markka. — (p) Cover assets excluding revolving credit (115 million M. in 1926). — (q) Net balance abroad. — (r) Monthly figures include small fraction of token coin. — (s) Cover assets; additional net holdings of foreign currency; 132 million pengő 31/XII/1926. — (t) Since VII/1925 Bank has held certain amount of small silver coins deposited by the Treasury, accounted for at a balance sheet value of 180 million lire; not included above. — (u) Part held abroad up to July 1923; excluding Gov. gold with Bank. — (v) Part held abroad. — (w) Deposits in foreign banks. — (x) Balances abroad, foreign bills and bank notes. — (y) Of which 462,771,000 at the free disposal of the Bank. — (z) Sterling securities are converted at the rate of 13 1/2 rupees = 1 £. — (aa) In terms of new rupees (1 old = 1.33 new rupees).

Tableau XII (suite). — Réserves d'or etc.

Table XII (continued). — Gold reserves etc...

Période Period	Lithuanie Lithuania		Norvège Norway		Nouv.-Zél. New Zealand		Pays-Bas Netherlands		Pérou Peru		Pologne Poland			Portugal Portugal		Roumanie Roumania	
	Banque — Bank		Banque Bank		Banque Bank		Nederlandsche Bank		Reserve Bank		Banque Bank			Banque Bank		Banque — Bank	
	Fin de End of	Or Gold	Avoirs étr. For. Assets	Or Gold	Or, argent Gold and Silver	Or Gold	Avoirs étr. For. Assets	Or Gold	Avoirs étr. For. Assets	Or Gold	Avoirs étr. For. Assets	Or en caisse at home		Avoirs étr. For. Assets	Or Gold	Or — Gold en caisse at home	
		Lita		Kroner	\$'s	Gulden		Libras P		Zloty (r)			Escudos		Lei		
	(a)		(b)		(c)		(d)		(e)		(f)	(g)		(h)			
1913			44	5.3	151	14							8	152			
1920			147	7.7	636		4.3		26				9	2	178		
1921			147	7.7	608		4.3		53				9	2	178		
1922	15		147	7.9	582		4.3		87				9	39	178		
1923	16		147	7.9	582		4.4		117				9	127	113		
1924	31	62	147	7.7	505	112	4.4	1.1	178		437		9	135	113		
1925	32	30	147	7.7	443	247	4.4	0.7	135	94	(-5)		9	139	113		
1926	31	37	147	7.8	414	187	4.4	0.7	104	133	215		9	144	113		
1927	33	52	147	...	400	168	4.8	0.8	353	164	688		9	150	113		
1927 I	31	38	147		414	178	4.4	0.7	100	147	261		9	145	113		
1927 II	31	39	147		414	141	4.4	0.7	100	156	320		9	145	113		
1927 III	31	42	147	7.9	419	147	4.4	0.7	100	160	342		9	145	113		
1927 IV	31	39	147		419	134	4.5	0.7	101	169	352		9	146	113		
1927 V	32	39	147		409	140	4.7	0.7	101	169	345		9	146	113		
1927 VI	32	40	147	7.9	404	122	4.6	0.7	103	174	341		9	147	113		
1927 VII	32	35	147		386	127	4.7	0.7	103	178	345		9	147	113		
1927 VIII	32	33	147		386	132	4.6	0.8	103	196	372		9	148	113		
1927 IX	32	38	147	7.9	386	135	4.5	0.8	105	208	381		9	148	113		
1927 X	32	42	147		386	128	4.4	0.7	104	228	397		9	149	113		
1927 XI	33	49	147		390	145	4.4	0.8	277	231	651		9	150	113		
1927 XII	33	52	147	...	400	168	4.8	0.8	353	164	688		9	150	113		
1928 I	33	57	147		433	183	4.5	0.7	353	173	(e)637			

Période Period	Roy.-Uni U.-K.		Russie Russia		S. H. S.		Siam		Suède Sweden		Suisse Switzerland			Tchécoslovaquie Czechoslovakia		Uruguay	
	Banque of England		Service d'émission Etat State Bank Issue Dep.		Banque Bank		Gouvernement Government		Banque Bank		Banque Bank			Banque Nationale National Bank		Banque Bank	
	Fin de End of	Or Gold	Or Gold	Avoirs étr. For. Assets	Or Gold	Argent Silver	Argent Silver	Avoirs étr. For. Assets	Or Gold	Avoirs étr. For. Assets	Or Gold	Argent Silver	Avoirs étr. For. Assets	Or Gold	Argent Silver	Avoirs étr. For. Assets	Or Gold
		£'s		Roubles	Dinars	Ticals	\$'s		Kronor		Francs			Kç		Pesos	
	(h)		(i)		(j)	(p)		(k)		(l)	(m)	(n)					
1913	35.0				64	21	(o) 1.7	102	122	170	21				10		
1920	128.3				25	25		282		543	122				55		
1921	128.4				47	47		550		550	108				55		
1922	127.5	5			64	59		275		535	104				55		
1923	128.1	88			69	64		272		537	91				55		
1924	128.6	142	102	72	61	5.9	237	136	506	87	47	913	737	55			
1925	144.6	182	51	76	54	6.9	230	202	467	89	26	916	1,199	55			
1926	151.1	164	63	86	55	7.6	224	204	472	73	35	918	2,083	55			
1927	152.4	189	76	89	55	8.8	230	264	517	63	29	1,007	2,424	...			
1927 I	151.0	164	78	87	55	7.8	224	196	437	76	24	918	2,075	55			
1927 II	150.1	164	85	87	55	8.4	223	183	446	76	26	952	2,021	55			
1927 III	150.5	166	86	87	54	8.5	222	178	458	72	41	953	1,897	55			
1927 IV	154.2	166	86	87	54	8.6	222	170	459	71	25	953	1,805	55			
1927 V	152.6	167	86	88	54	9.2	222	161	459	71	45	953	1,824	55			
1927 VI	152.1	177	82	88	54	9.5	221	162	455	70	55	953	1,815	55			
1927 VII	151.8	177	76	88	54	9.2	221	176	444	68	48	954	1,693	55			
1927 VIII	151.2	173	76	88	54	9.6	221	203	443	67	47	955	1,895	55			
1927 IX	151.1	174	77	88	54	9.6	231	215	471	65	26	955	2,132	55			
1927 X	151.3	184	79	88	54	9.2	231	228	462	63	46	955	2,133	55			
1927 XI	149.9	189	81	88	55	9.0	231	232	451	65	52	955	2,235	55			
1927 XII	152.4	189	76	89	55	8.8	230	264	517	63	29	1,007	2,424	...			
1928 I	155.9	192	70	89	234	240	451	62	63	1,007	2,052	...			

(g) Disponibilités à l'étranger : effets de change et billets de banque. — (h) Moyenne du dernier trimestre. — (i) Seulement effets sur l'étranger ; disponibilités auprès des corr. (31/III/1924 : 29 millions gulden ; 31/III/1925 : 36 millions gulden ; 31/III/1926 : 34 millions gulden) ne figurent pas séparément dans les relevés hebdomadaires. — (j) Devises de couverture : effets et disponibilités sur New-York et Londres. — (k) Jusqu'en 31/X/1927, disponibilités nettes calculées en déduisant les engagements en devises étrangères, y compris ceux provenant des reports. Depuis novembre, devises de couverture seulement ; réserve supplémentaire en monnaies étrangères 200,264,054 Zlotys 31/I/1928. — (l) Dès 1916 sont exclus 315 millions lei transférés en Russie. — (m) Réserve d'or détenue par le Trésor : 28.8 millions des 1919 jusqu'au 30/VI/22 et 27 millions du 30/VI/1922 au 29/IV/1925 ; depuis cette date, transférée à la Banque. — (n) Devises de couverture (principalement billets de banque étrangers). Autre réserve de la Banque d'Etat en or et devises étrangères ne servant pas de couverture de billets : 1/I/1925 : 94 millions de roubles ; 1/I/1926 : 17 millions de roubles ; 1/I/1927 : 45 millions de roubles. — (o) Les chiffres pour 1918-1922 se rapportent à la fin de mars de l'année suivante. — (p) Disponibilités nettes à l'étranger, effets et fonds d'Etat étrangers. — (q) Seulement disponibilités à vue à l'étranger ; les effets sur l'étranger (37 millions de francs 31/XII/1913 et 186 millions de francs 31/XII/1926) ne figurent pas séparément dans les situations hebdomadaires. — (r) Calculé au cours de 100 Kç = \$ 2.96, cours moyen approximatif pour 1923 et 1924 adopté comme base légale de stabilisation. Réserve supplémentaire en argent : 186,002 kg. 31/I/1928. — (s) Disponibilités à l'étranger, effets et billets de banque. — (t) 31/III/1914. — (u) Principalement disponibilités dans les Banques à Londres et fonds d'Etat britanniques. — (v) Non compris une partie à l'étranger 31/XII/1925 1,125,000 escudos. — (w) Evalués en nouveaux Zlotys (1 ancien = 1.72 new Zl.). — (x) Balances abroad, foreign bills and bank notes. — (y) Average of last quarter. — (z) Only foreign bill portfolio ; balances abroad (31/III/1924 : 29 million gulden 31/III/1925 : 36 million gulden) ; 31/III/1926 : 34 million gulden) not shown separately in weekly returns. — (aa) Cover assets' bills on and balances in New York and London. — (ab) Until 31/X/1927, net reserve calculated by deducting liabilities in foreign currency including those from spot and forward transactions. Since November cover assets only ; additional holdings of foreign currency 200,264,054 Zlotys 31/I/28. — (ac) Since 1916 excluding 315 million lei transferred to Russia. — (ad) Treasury also held gold reserve of 28.8 million from 1916 to 30/VI/1922 and 27 million from 29/VI/1922 to 29/IV/1925 when transferred to Bank. — (ae) Cover assets (mainly foreign bank notes) ; additional reserves of State Bank in gold and foreign exchange not serving as cover for notes : 1/I/1925 : 94 million roubles ; 1/I/1926 : 17 million roubles ; 1/I/1927 : 45 million roubles. — (af) Figures for 1918-1922 refer to end of March of following year. — (ag) Net balances abroad, bills and first rate Gov. securities. — (ah) Only sight balances abroad ; foreign bills (37 million fr.) 31/XII/1913 and 186 million fr. 31/XII/1926) not shown separately in weekly returns. — (ai) Calculated at kg 100 = \$ 2.96 i. e. approx. average rate for 1923 and 1924 adopted as legal basis of stabilization. Additional silver reserve : 186,002 kg. 31/I/1928. — (aj) Balances abroad, bills and bank notes. — (ak) 31/III/1914. — (al) Mainly balances with Banks in London and British Gov. Securities. — (am) Excluding part held abroad 31/XII/1925 1,125,000 escudos. — (an) In terms of new Zloty (1 old = 1.72 new Zl.).

Tableau XIII. — BILLETS EN CIRCULATION (en millions).
Table XIII. — NOTES IN CIRCULATION (000,000's omitted).

Période Period Fin de End of	Afrique du Sud (Union) South Africa	Albanie Albania	Allemagne Germany			Argentine	Australie Australia	Autriche Austria	Belgique Belgium
	Billets de banque Bank notes	Billets de banque Bank notes	Billets de la Reichsbank Notes	Reichs- und Darlehens- scheine	« Renten- bank »	Billets d'Etat State notes	Billets de banque Bank notes	Billets de banque Bank notes	Billets de banque Bank notes
	£s	Francs	Reichsmark	Mark	Renten- mark	Pesos papel	£s	Schilling	Francs
	(a)		(b)		(d)		(e)	(g)	
1913	2.3		2,593	149		823	10.0		1,067
1920	9.1		68,805	12,349		1,363	58.7	30,646	6,260
1921	8.8		113,640	8,523		1,363	55.5	174,115	6,415
1922	8.3		1,280,095	13,663		1,363	52.0	4,080,177	(h) 6,876
1923	8.8		(c)	800		1,363	52.2	713	7,537
1924	9.1		1,941		1,835	1,320	56.9	839	7,873
1925	7.2		2,960		1,476	1,320	53.9	890	7,814
1926	6.6	2.3	3,736		1,164	1,320	49.9	947	(n) 1,789
1927	7.2	6.3	4,564		716	1,371	51.8	1,005	2,043
1927 I	6.4	2.1	3,410		1,108	1,320	50.4	875	1,833
II	6.5	2.4	3,465		1,114	1,320	50.4	874	1,849
III	6.7	2.8	3,589		1,096	1,320	48.4	883	1,874
IV	6.9	3.1	3,676		1,060	1,320	48.4	918	1,878
V	6.8	3.9	3,719		1,033	1,324	48.4	901	1,882
VI	6.8	4.2	3,815		1,017	1,324	48.4	917	1,906
VII	6.9	4.7	3,928		1,008	1,324	48.4	956	1,917
VIII	6.7	4.7	3,935		1,007	1,329	48.4	939	1,973
IX	7.0	4.8	4,182		989	1,339	48.4	946	1,996
X	6.9	5.1	4,231		896	1,355	48.4	953	1,998
XI	7.0	5.9	4,181		781	1,358	48.4	926	2,016
XII	7.2	6.3	4,564		716	1,371	51.8	1,005	2,043
1928 I	6.5	4,251		626	920	2,084

Période Period Fin de End of	Brésil Brazil		Bulgarie Bulgaria	Canada		Chili Chile	Danemark Denmark	Danzig Danzig
	Billets d'Etat State Notes	Billets de banque Bank notes	Billets de Banque Bank notes	Billets — Notes		Billets de Banque Bank notes	Billets de Banque Bank notes	Billets de banque Bank notes
	Milreis		Leva	de Banque Bank	Dominion Act. Circul. Total	Pesos papel	Kroner	Dants. gulden
	(l)		(k)	(i)				
1913	897		189	96	20	131	186	152
1920	1,848		3,354	210	32	312	303	557
1921	2,049		3,615	163	27	281	325	471
1922	2,233		3,886	157	27	257	302	459
1923	2,260	389	4,139	159	28	249	293	473
1924	2,248	727	4,530	149	28	262	336	478
1925	2,115	592	3,655	158	18	227	394	438
1926	1,977	592	3,481	159	31	210	372	386
1927	592	3,727	354
1927 I	1,977	592	3,224	144	24	172	365	361
II	592	3,246	148	27	173	374	356
III	592	3,382	151	27	172	377	361
IV	592	3,603	156	28	182	376	377
V	592	3,530	148	27	170	350	367
VI	592	3,735	164	30	177	345	368
VII	592	3,842	158	29	177	339	353
VIII	592	4,086	151	28	186	327	343
IX	592	4,104	158	28	183	326	351
X	592	4,039	167	29	192	317	365
XI	592	3,902	166	27	214	(o) 310	346
XII	592	3,727	354
1928 I	336

(a) Seulement les billets dans le pays : au 30 septembre 1921 les billets à l'étranger se montaient à £ 426,000. — (b) Jusqu'à fin 1923, mark. — (c) 496,507,424,772,000. — (d) Non compris les billets détenus par la « Reichsbank ». — (e) Jusqu'à fin 1919, billets d'Etat. Emission brute, sans déduction des billets en caisse. — (f) Jusqu'à fin 1922, Kronen. — (h) Depuis V/1922, cette circulation s'étend au Luxembourg. — (i) Y compris les billets de la Caisse de conversion : 10 millions à fin 1924 et, depuis 1921, les émissions effectuées par le service de réescompte de la Banque du Brésil. — (k) Circulation nette en dehors des « Chartered Banks ». — (l) C'est-à-dire dans les mains du public : la différence entre cette colonne et le total est détenue par les « Chartered Banks » comme réserve. — (n) Depuis octobre, Belges. 1 belga = 5 francs papier. — (o) Dont billets d'Etat fin novembre 1927 : 47,855,000 pesos papel.

(a) Circulation in the Union only : on 30th September 1921, notes in circulation abroad amounted to £ 426,000 — (b) Until end 1923 mark. — (c) 496,507,424,772,000. — (d) Excluding notes held by the « Reichsbank ». — (e) Until end 1919 State notes. Gross issue without deduction of notes held by Banking Department. — (f) Until end 1922 Kronen. — (h) Since V/1922 circulation extended to Luxembourg. — (i) Including notes of Conversion Office which amounted at end 1924 to 10 millions, and, since 1921, issue of rediscounting department of Bank of Brazil. — (k) Net circulation outside Chartered Banks. — (l) I. e. in hands of public : the difference between this column and total is held as reserve by the Chartered Banks. — (n) Since October Belges. 1 belga = 5 paper francs. — (o) Of which State notes end November 1927 : 47,855,000 pesos papel.

Tableau XIII (suite). — Billets en circulation (en millions).

Table XIII (continued). — Notes in circulation (000,000's omitted).

Période Period Fin de End of	Egypte Egypt	Espagne Spain	Estonie Estonia		Etats-Unis United States		Finlande Finland	France	Grèce Greece	Hongrie Hungary
	Billets de banque Bank notes	Billets de banque Bank notes	Billets de banque Bank notes	Billets d'Etat State notes	Billets de banque Bank notes	Billets d'Etat State notes	Billets de Banque Bank notes	Billets de banque Bank notes	Billets de banque Bank notes	Billets de banque Bank notes
	£s E.	Pesetas	Eesti mark		Dollars		Markka	Francs	Drachmas	Pengo
1913	2.2	1,931			726	343	113	5,714	(a)	(b)
1920	37.3	4,326		2,092	4,264	266	1,341	37,902	245	14,308
1921	35.3	4,244	300	2,757	3,256	281	1,356	36,487	1,508	25,175
1922	31.7	4,137	1,209	2,517	3,117	288	1,421	36,359	3,149	75,887
1923	34.3	4,338	1,785	1,657	2,951	308	1,352	39,114	4,681	931,337
1924	40.2	4,535	1,815	1,747	2,555	297	1,250	40,885	4,866	4,513,990
1925	33.5	4,440	1,900	1,558	2,458	294	1,309	51,085	5,339	416
1926	27.8	4,339	1,906	1,448	2,458	298	1,346	52,907	4,865	471
1927	4,202	1,514	56,551	...	487
1927 I	26.7	4,311	1,904	1,404	2,319	289	1,330	52,626	4,845	435
II	27.1	4,309	1,952	1,474	2,360	293	1,447	52,462	4,931	416
III	27.0	4,290	2,001	1,523	2,360	292	1,473	52,385	4,972	418
IV	26.7	4,283	1,972	1,540	2,383	294	1,447	52,210	5,042	443
V	26.3	4,246	1,922	1,480	2,393	294	1,411	52,328	4,859	429
VI	24.8	4,160	1,904	1,487	2,357	294	1,398	52,786	4,825	428
VII	23.5	4,141	1,934	1,539	2,325	298	1,377	52,756	4,772	466
VIII	23.9	4,124	1,966	1,582	2,313	301	1,414	53,266	4,843	472
IX	29.6	4,175	2,048	1,677	2,373	306	1,476	54,156	5,126	477
X	31.1	4,193	2,248	1,727	2,364	300	1,483	54,700	...	508
XI	29.2	4,147	2,283	1,646	2,338	299	1,447	55,465	...	456
XII	4,202	1,514	56,551	...	487
1928 I	4,157	1,503	57,765	...	467

Période Period Fin de End of	Indes Anglaises British India	Italie Italy		Japon Japan	Lettonie Latvia		Lithuanie Lithuania	Norvège Norway	Nouvelle- Zélande New Zealand
	Billets d'Etat State notes	Billets de banque Bank notes	Billets d'Etat State notes	Billets de banque Bank notes	Billets d'Etat State notes	Billets de banque Bank notes	Billets de banque Bank notes	Billets de banque Bank notes	Billets de banque Bank notes
	Rupees	Lira		Yen	Lats		Litas	Kroner	£s
1913	(c) 646	2,284	499	426	(d)			108	(e) 1.7
1920	1,614	19,732	2,268	1,439	947			483	7.6
1921	1,725	19,209	2,267	1,547	2,282			410	7.5
1922	1,742	18,012	2,267	1,558	2,419	9	30	385	6.8
1923	1,834	17,247	2,428	1,704	2,319	21	60	396	6.6
1924	1,792	18,114	2,400	1,662	2,269	29	93	391	6.7
1925	1,918	19,350	2,100	1,632	37	29	82	363	6.9
1926	1,812	18,340	1,793	1,570	35	31	87	337	6.8
1927	1,826	17,985	783	1,682	(f) 34	37	97	331	...
1927 I	1,805	17,997	1,763	1,390	36	28	87	318	
II	1,827	17,816	1,763	1,232	(f) 33	30	90	319	
III	1,841	17,675	1,763	1,284	33	29	91	324	6.6
IV	1,737	17,578	1,713	2,037	33	28	90	321	
V	1,714	17,443	1,578	1,388	33	28	91	315	
VI	1,726	17,674	1,291	1,402	33	28	87	332	6.6
VII	1,776	17,844	1,171	1,333	34	28	84	331	
VIII	1,805	17,781	1,117	1,210	34	29	84	328	
IX	1,818	18,023	1,053	1,273	35	30	88	325	6.3
X	1,834	18,092	983	1,320	35	32	97	324	
XI	1,816	17,984	881	1,281	35	33	98	318	
XII	1,826	17,985	783	1,682	34	37	97	331	...
1928 I	1,860	38	101	325	

(a) Y compris les billets de la Banque de Crète, fusionnée en 1919 avec la Banque Nationale de Grèce et ceux de la Banque Ionienne fusionnée en avril 1920. — (b) Jusqu'à fin 1924, Kronen papier. (1 Pengö = 12,500 kr. papier). — (c) Emission brute, sans déduction des billets en caisse. La circulation active à fin novembre 1927 se montait à 1,613,000,000 rupees. — (d) Jusqu'à fin 1924, roubles lettons (1 lat = 50 rub. lettons). — (e) Moyenne du dernier trimestre. — (f) Depuis février 1927, non compris les billets d'Etat détenus par la banque, dont le montant n'est pas disponible.

(a) Including notes of Bank of Crete amalgamated in 1919 with National Bank of Greece and those of Ionian Bank amalgamated in April 1920. — (b) Until end 1924 paper kronen (1 Pengö = 12,500 paper kr.). — (c) Gross issue without deduction of notes held by Banking Department. The active circulation at end of November 1927 1,613,000,000 rupees. — (d) Until end 1924 Latv. rubl. (1 lat = 50 Latv. rubl.). — (e) Average of last quarter. — (f) Since February 1927, excluding State notes held by the bank, the amount of which is not available.

Tableau XIII (suite). — Billets en circulation (en millions).
Table XIII (continued). — Notes in circulation (000,000's omitted).

Période Period	Pays-Bas Netherlands		Pérou Peru	Pologne Poland			Portugal	Roumanie Roumania
	Billets de banque Bank notes	Billets d'Etat State notes	Billets de banque Bank notes	Billets de Banque Bank notes		Billets div. et monnaies et monnaies Token notes and coins	Billets de banque Bank notes	Billets de banque Bank notes
	Gulden		Libras	Marki p.	Zloty	Zloty	Escudos	Lei
1913	313	—	—	(k)			87	437
1920	1,072	51	5.8	5,316			611	9,486
1921	1,013	33	5.6	229,538			737	13,722
1922	1,012	32	5.5	793,437			1,054	15,162
1923	1,066	32	5.7	125,371,955			1,420	17,917
1924	935	23	5.8	3,314,000			1,763	19,397
1925	875	17	6.4	(a) 2,770,200			1,821	20,126
1926	817	13	6.1	593			428	20,951
1927	797	12	6.0	1,023			1,832	21,021
1927 I	819	12	6.0	585			407	20,802
II	814	12	6.0	634			413	20,990
III	782	12	5.8	668			423	21,024
IV	868	12	5.8	694			435	21,023
V	813	12	5.8	705			399	21,001
VI	783	12	5.9	728			394	21,032
VII	829	12	6.1	745			384	21,051
VIII	803	12	6.0	794			397	21,042
IX	846	12	5.9	844			409	21,019
X	854	12	5.9	929			410	21,032
XI	811	12	5.9	940			349	21,020
XII	797	12	6.0	1,023			309	21,021
1928 I	788	12	5.9	1,003		

Période Period	Royaume-Uni United Kingdom		Russie Russia		S. E. A.	Siam	Suède Sweden	Suisse Switzerland	Tchécoslovaquie Czechoslovakia	Uruguay
	Billets de la Bank of England notes	Billets d'Etat State notes	Billets de banque Bank notes	Billets d'Etat State Notes	Billets de banque Bank notes	Billets d'Etat State notes	Billets de Banque Bank notes	Billets de Banque Bank notes	Billets de Banque Bank notes	Billets de banque Bank notes
	£s		Rbl.	Rbl. or Gold rbl.	Dinars	Ticals	Kroner	Francs	Koruna	Pesos
1913	(d) 29.6	—	—	(j) 1,700	—	(g) 29	234	—	—	22
1920	113.3	367.6	—	—	(c) 3,344	73	760	1,024	11,289	65
1921	107.1	325.6	—	—	4,688	84	628	1,009	12,130	66
1922	102.9	295.4	4	—	5,040	92	584	976	10,064	64
1923	105.7	299.1	237	—	5,790	106	576	982	9,599	69
1924	101.3	296.3	411	229	6,002	114	537	914	8,810	69
1925	88.5	296.8	727	388	6,063	125	530	876	8,408	64
1926	84.5	296.5	812	427	5,812	126	525	874	8,203	68
1927	82.5	299.8	1,003	480	5,743	131	526	917	8,417	...
1927 I	81.7	282.8	783	401	5,504	128	471	781	6,969	67
II	81.3	284.0	791	390	5,502	134	485	800	6,917	69
III	81.7	288.1	791	382	5,476	134	525	838	7,028	70
IV	81.3	294.8	801	379	5,434	135	497	831	6,838	67
V	80.1	298.0	831	396	5,337	135	493	815	6,762	65
VI	81.7	298.3	879	422	5,295	138	535	835	7,118	64
VII	81.7	298.5	888	424	5,522	135	499	839	7,046	65
VIII	81.2	295.9	930	443	5,628	139	505	843	7,215	63
IX	80.3	294.8	990	461	5,763	139	560	877	7,650	63
X	80.3	294.2	1,038	480	5,793	135	522	861	7,662	63
XI	80.7	295.8	1,029	483	5,702	133	519	841	7,566	65
XII	82.5	299.8	1,003	480	5,743	131	526	917	8,417	...
1928 I	79.6	288.4	(j) 975	...	5,382	...	473	814	7,099	...

(a) 31 mai; ces billets ne peuvent plus être échangés contre des Zloty. — (c) Depuis 1920, y compris les billets austro-hongrois et autres convertis après la guerre en billets nationaux. — (d) Depuis 1919, non compris les billets retenus pour rachat de billets d'Etat, fin décembre 1926, £ 66,250,000. — (e) Depuis 1922, y compris les billets retenus mais pas encore annulés. — (f) Depuis octobre 1927, non compris les billets du Trésor se trouvant dans les caisses de la Banque d'Etat. En outre à fin 1922, en circulation 2,138,710 milliards de rbl. papier; fin 1923, 178,909,900; fin 1924, 241,000,000. — (g) Jusqu'à 1922, année fiscale finissant le 31 mars de l'année suivante. — (h) L'augmentation à fin 1922 est due principalement à la conversion de 5 milliards de couronnes papier austro-hongroises. — (i) Emission brute. — (k) Jusqu'à fin 1925, circulation totale; depuis I/1926 non compris les montants se trouvant dans les caisses de la Banque de Pologne. Chiffre correspondant pour décembre 1925, 484 millions Zl. — (m) Monnaie d'appoint 142,324,000 Zloty.

(a) 31st May; ceased to be exchangeable against zloty notes. — (c) Since 1920, including Austro-Hungarian and other notes converted after the war into national currency. — (d) Since 1919, excluding notes held on redemption account in respect of currency notes, end December 1926, £ 66,250,000. — (e) Since 1922 includes notes called in but not yet cancelled. — (f) Since October 1927, excluding Treasury notes held by the State Bank. At the end of 1922 there were in addition 2,138,710; of 1923, 178,909,900; of 1924, 241,000,000 milliard paper rbl. in circulation. — (g) Until 1922, fiscal year ending 31st March of following year. — (h) Increase at end 1922 chiefly due to conversion of 5 milliard crowns of Austro-Hungarian notes. — (i) Gross issue. — (k) Until end 1925 gross circulation, since I/1926, excluding amount held by Bank of Poland. Comparable figure for December 1925 was 484 million Zl. — (m) Token coins, 142,324,000 Zloty.

Tableau XIV. — Valeur de l'or *.

Table XIV. — Value of Gold *.

Pourcentage du prix du dollar comparativement à son prix au pair.
Percentage which cost of dollar is of its cost at par.

Parité or Gold Parity	New-York sur : — New York on :									
	Allemagne Germany	Argentine	Autriche Austria	Belgique Belgium	Bolivie Bolivia	Bresil Brazil	Bulgarie Bulgaria	Canada	Chili	Chile
4.20 Reichsmark = 1 Doll. 23.89 cents = 1 Reichsmark	2.36 peso papel = 1 Doll. 42.45 cents = 1 peso papel	4.94 kr. = 1 doll. 20.26 cents = 1 kr.	7.11 sen. = 1 Doll. 14.07 cents = 1 Sch.	5.18 fr. = 1 doll. 19.30 c. = 1 fr.	2.67 Boliviaños = 1 Doll. 33.93 Cents = 1 Boliviano	3.08 Milsres p. = 1 Doll. 32.44 cents = 1 Milsres p.	5.18 leva = 1 Doll. 19.30 cents = 1 lev.	1 Canadian Dollar = 1 U. S. A Dollar	5.12 pesos p. = 1 Doll. 10.53 cents = 1 pesos p.	Chile = 1 Doll. 10.53 cents = 1 pesos p.
Moyennes Average									8.22 pesos = 1 Doll. 12.17 cents = 1 peso	
	(b)	(c)	(d)	(e)	(f)	(g)	(h)	(i)	(j)	(k)
1920	1,463.4	106.4	4,357.4	262.3	144.0	1,175.1	112.8	(d) 102.1	111.7	164.8
1921	2,480.8	131.2	12,322.4	259.0	243.4	1,898.4	111.7	164.8	111.7	164.8
1922	44,218.5	117.0	203,225.6	251.3	150.2	2,803.8	101.5	159.4	101.5	159.4
1923	16,947.7	122.0	1,447,285.7	370.1	122.4	2,186.9	102.0	156.3	102.0	156.3
1924	(c) (d) 103,730.6	123.0	1,447,285.7	416.0	131.2	2,649.7	101.3	182.7	101.3	182.7
1925	100.1	105.4	(d) 100.1	405.4	115.3	2,637.1	100.0	167.9	100.0	167.9
1926	100.1	104.5	100.0	(d) 571.9	114.2	2,676.5	100.0	100.6	100.0	100.6
1927	100.2	100.1	100.0	99.9	113.2	2,666.9	100.0	100.8	100.0	100.8
1927 I.	100.4	102.6	99.9	100.0	115.4	2,668.7	100.2	101.0	100.2	101.0
II.	100.5	101.6	99.9	100.0	114.7	2,664.3	100.2	101.3	100.2	101.3
III.	100.5	100.4	100.0	100.0	114.5	2,662.9	100.1	101.3	100.1	101.3
IV.	100.5	100.3	100.0	100.0	114.5	2,661.7	99.9	100.9	99.9	100.9
V.	100.5	100.2	100.0	100.1	114.5	2,666.2	99.9	100.9	99.9	100.9
VI.	100.5	99.9	100.1	100.1	112.9	2,673.2	100.1	101.4	100.1	101.4
VII.	100.3	99.9	100.0	100.1	112.5	2,668.0	100.1	101.4	100.1	101.4
VIII.	100.1	99.6	100.0	100.0	112.0	2,668.7	100.0	101.3	100.0	101.3
IX.	100.1	99.3	99.9	99.9	111.9	2,662.9	99.9	101.0	99.9	101.0
X.	99.8	99.2	99.9	99.8	111.9	2,669.1	99.9	100.1	99.9	100.1
XI.	99.8	99.3	99.9	99.7	111.9	2,668.7	99.9	99.8	99.9	99.8
XII.	99.7	99.1	99.8	99.4	111.9	2,666.9	100.1	98.7	100.1	98.7
1928 I(p)	100.0	...	99.8	99.8	...	2,665.1	100.2	99.6	100.2	99.6

Parité or Gold Parity	New-York sur : — New York on :									
	Colombie Colombia	Danemark Denmark	Equateur Ecuador	Espagne Spain	Finlande Finland	France	Grèce Greece	Hongrie Hungary	Italie Italy	
1.03 Pesos oro = 1 Dollar 97.33 cents = 1 Peso oro	2.05 Sucres = 1 Doll. 48.67 cents = 1 Sucre	5.18 pesetas = 1 Doll. 19.80 cents = 1 peseta	5.18 pesetas = 1 Doll. 19.80 cents = 1 peseta	39.71 markkaa = 1 Doll. 2.52 cents = 1 markka	5.18 fr. = 1 Doll. 19.30 cents = 1 fr.	5.18 dr. = 1 Doll. 19.30 cents = 1 drachma	4.94 kr. = 1 Doll. 20.26 cents = 1 kr.	5.72 pengö = 1 Doll. 17.40 cents = 1 pengö	5.18 lire = 1 Doll. 19.30 cents = 1 lira	18.00 lire = 1 Doll. 5.30 cents = 1 lira
Moyennes Average										
	(h)	(i)	(j)	(k)	(l)	(m)	(n)	(o)	(p)	(q)
1920	111.4	170.1	121.2	121.2	275.1	172.7	(l) 5,348.9	389.8	111.4	389.8
1921	105.4	150.6	142.6	142.6	258.7	331.0	9,591.2	449.1	105.4	449.1
1922	105.4	128.1	208.1	124.5	886.5	581.5	29,308.0	406.4	105.4	406.4
1923	101.6	146.0	184.0	133.5	718.5	317.8	1,128.3	419.4	101.6	419.4
1924	98.6	160.2	240.8	144.6	766.2	369.0	1,078.7	442.8	98.6	442.8
1925	99.3	126.8	221.0	134.5	763.1	404.7	1,236.6	484.8	99.3	484.8
1926	98.8	102.2	242.4	129.5	99.8	594.2	1,531.8	495.6	98.8	495.6
1927	99.8	100.3	(d) 103.6	113.1	99.9	491.7	1,464.8	374.7	99.8	374.7
1927 I.	99.3	100.6	265.8	120.2	99.8	487.4	1,496.3	99.8	99.3	444.1
II.	99.4	100.6	265.8	115.0	99.8	491.8	1,486.6	99.8	99.4	416.8
III.	99.8	100.6	109.2	110.8	99.8	493.2	1,496.0	99.9	99.8	428.2
IV.	102.4	100.5	109.2	109.4	99.8	492.4	1,451.7	100.1	102.4	384.3
V.	99.9	100.5	109.2	109.6	99.8	492.6	1,460.5	100.2	99.9	357.3
VI.	99.9	100.3	102.1	111.9	100.0	492.6	1,436.7	100.3	99.9	345.7
VII.	99.5	100.3	102.3	112.9	100.0	493.3	1,458.2	100.3	99.5	354.1
VIII.	99.0	100.1	102.8	114.1	100.2	492.3	1,474.8	100.3	99.0	354.7
IX.	99.3	101.1	101.2	112.4	100.1	492.2	1,457.0	100.1	99.3	354.5
X.	99.9	100.0	101.2	111.8	100.1	491.8	1,454.9	100.2	99.9	353.3
XI.	99.8	100.0	100.1	113.8	100.0	491.1	1,457.1	100.1	99.8	354.3
XII.	99.6	99.9	99.8	115.8	100.0	489.8	1,451.4	100.1	99.6	358.6
1928 I(p)	99.2	100.1	...	112.8	100.0	491.0	1,456.0	100.1	(o) 99.5	99.5

* On a utilisé à cet effet le taux du change de New-York, le dollar étant considéré comme représentant l'or. Les séries de ce tableau ont été obtenues en prenant comme base la parité (= 100). P. ex. si le franc au pair coûte 0.19295 dollar et, dans le mois de janvier 1927, en moyenne 0.039584 dollar, l'on obtient le chiffre de notre série pour la France par l'opération suivante : 0.039584×487.4 .

* For this purpose the New York rate of exchange has been utilized on the assumption that the dollar represents gold. The series in this table have been obtained by taking as base the parity (= 100), e.g. if the franc at par costs 0.19295 dollar and in the month of January 1927 an average of 0.039584 dollars, the figure in the series for France is obtained by the following calculation : 0.039584×487.4 .

(a) Jusqu'à fin 1926, milrals papier. — (b) Jusqu'en 1924, mk. — (c) Milliards. — (d) Moyenne de dix mois. — (e) 100 pesos papel = 44 pesos oro. — (f) Jusqu'à février 1925, kronen (1 Schilling = 10,000 kr. pap.). — (g) Jusqu'à fin février 1927, ancienne parité (1 Sucre ancien = 2,433 Sucres nouveaux). — (h) Moyenne de neuf mois. — (i) Jusqu'à fin octobre 1926, francs (1 Belga = 5 francs papier). — (j) Jusqu'à août 1925 le moyen du change des six premiers mois de 1914 (19.53 cents = 1 peso papier) a été prise comme base pour le calcul du pourcentage. — (k) Moyenne de huit mois. — (l) Moyenne de dix mois de 1914 (19.53 kr. pap.). — (m) Jusqu'à fin 1925, kronen (1 pengö = 12,500 kr. pap.). — (n) Jusqu'à fin 1925, mk. f. (1 markka ancien = 7.66 mk. nouveaux). — (o) Jusqu'à décembre 1927, ancienne parité (1 lire ancienne = 3.66 lire nouvelles). — (p) 20 janvier.

(e) Until end 1926, paper milrals. — (b) Until 1924 mk. — (c) Billiards. — (d) Average of ten months. — (e) 100 pesos papel = 44 pesos oro. — (f) Until February 1925, kronen (1 Schilling = 10,000 paper kr.). — (g) Until end of February 1927 old parity (1 old Sucre = 2,433 new Sucres). — (h) Average of nine months. — (i) Until end of October 1926, francs (1 Belga = 5 paper francs). — (j) Until August 1925 average exchange rate of first six months of 1914 (19.53 cents = 1 paper peso) has been considered a basis for calculation of percentages. — (k) Average of eight months. — (l) Average of eight months. — (m) Until end 1925, kronen (1 pengö = 12,500 paper kr.). — (n) Until end 1925, F. mk. (1 old markka = 7.66 new mk.). — (o) Until December 1927 old parity (1 old lire = 3.66 new lire). — (p) 20th January.

Tableau XIV (suite). — Valeur de l'or *.

Table XIV (continued) — Value of Gold *

Pourcentage du prix du dollar comparativement à son prix au pair.
Percentage which cost of dollar is of its cost at par.

Parité ou Gold Parity	New-York sur: — NEW YORK ON:										
	Japon Japan 9.01 Yen = 1 Doll. 49.85 cents = 1 Yen	Norvège Norway 5.75 Kr. = 1 Doll. 24.80 cents = 1 kr	Pays-Bas Netherlands 2.49 guld. = 1 Doll. 40.20 cents = 1 guld	Pérou Peru 0.21 l. p. = 1 Doll. 4.87 Doll. = 1 Hbra p.	Pologne Poland 4.20 Marki p. = 1 Doll. 23.82 cents = 1 Marka p. 5.18 Zloty = 1 Doll. 19.30 cents = 1 Zloty	Portugal Portugal 0.93 Millreis = 1 Doll. 106.05 cents = 1 Milreis	Roumanie Roumania 5.18 lei = 1 Doll. 19.30 cents = 1 lei	Royaume Uni Kingdom 49.32 d. = 1 Doll. 4.87 Doll. = 1 £	Russie Russia 5.18 Tchervonets = 1 Doll. 5.15 dollars = 1 Tchervonetz (f)	S. E. S. S. E. S. 5.18 din = 1 Doll. 18.30 cents = 1 dinar	Suède Sweden 5.75 Kr. = 1 Doll. 26.80 cents = 1 kr.
1920	98.9	162.0	116.8	(a) 100.6	(c) 5,350.9	(e) 1,030.1	980.4	133.0		(g) 505.3	130.8
1921	102.4	179.0	119.5	129.4	49,458.1	1,098.7	1,564.2	126.4		1,814.4	118.8
1922	103.7	153.0	104.5	126.5	173,901.6	1,563.3	2,762.6	109.9		1,421.6	102.4
1923	102.6	160.6	102.8	117.0	17,268,403.2	2,542.6	3,909.5	106.4	(f) 107.7	1,800.4	100.9
1924	121.0	192.1	105.2	118.8	(d) 100.3	3,186.1	3,869.8	110.2	101.7	1,504.1	101.0
1925	121.5	149.8	100.1	119.9	108.7	2,144.4	3,992.4	100.8	99.9	1,131.7	99.8
1926	105.8	120.0	100.2	129.7	172.3	2,108.2	4,173.7	100.2	99.9	1,093.4	100.1
1927	105.1	102.9	100.2	130.0	(h) 170.6	2,148.4	3,196.1	100.1	...	1,096.4	99.9
1927 I . . .	102.1	104.8	100.5	134.5	170.6	2,112.4	3,636.5	100.3	99.9	1,094.1	100.3
II	102.1	103.9	100.5	132.6	170.2	2,112.2	3,359.7	100.3	99.9	1,096.0	100.4
III	101.4	102.8	100.5	132.5	169.7	2,111.6	3,148.7	100.3	99.9	1,096.7	100.2
IV	103.0	102.6	100.5	133.7	169.9	2,113.2	3,133.3	100.2	99.9	1,097.5	100.0
V	105.9	103.7	100.4	133.1	169.5	2,109.4	3,124.2	100.2	99.9	1,097.6	100.0
VI	106.8	103.5	100.4	129.9	170.7	2,143.1	3,235.2	100.2	99.9	1,097.7	100.0
VII	105.8	103.7	100.3	128.7	171.5	2,160.7	3,166.2	100.2	99.9	1,097.2	100.1
VIII	105.3	103.3	100.3	131.5	171.9	2,179.6	3,130.8	100.1	99.9	1,096.6	99.9
IX	106.5	101.6	100.3	125.9	172.0	2,192.3	3,121.7	100.1	99.9	1,096.1	99.7
X	107.0	101.7	100.0	124.8	(k) 100.1	2,184.8	3,115.6	99.9	99.9	1,095.9	99.5
XI	108.4	101.1	99.6	128.5	100.1	2,187.5	3,134.8	99.8	100.1	1,095.9	99.5
XII	107.9	100.7	99.4	125.1	100.0	2,180.7	3,118.1	99.7	...	1,095.4	99.2
1928 I (i) .	100.6	100.7	99.6	...	99.9	2,193.2	3,128.2	99.8	...	1,095.2	99.8

Parité ou Gold Parity	New-York sur: — NEW YORK ON				SUR NEW-YORK — ON NEW YORK :					CHANGES SUR LONDRES EXCHANGE OF LONDON	
	Suisse Switzerland 5.18 fr. = 1 Doll. 19.30 cents = 1 fr.	Tchéco- slovaquie Czechoslovakia 4.94 kr. = 1 Doll. 20.26 cents = 1 kr.	Uruguay Uruguay 0.97 peso oro = 1 Doll. 103.43 Cents = 1 peso oro	Venezuela Venezuela 5.18 Bolivars = 1 Doll. 19.30 cents = 1 Bolivar	Albanie Albania 5.18 fr. Alb. = 1 dollar 19.30 cents = 1 fr. Alb.	Dantzig Danzig 5.14 D.Guld. = 1 Dollar 19.47 cents = 1 D. Guld.	Estonie Estonia (Reval) 4.20 mk. E. = 1 Dollar 23.82 cents = 1 mk. E.	Lettonie Latvia (Riga) 5.18 lats = 1 Dollar 19.30 cents = 1 lat	Lithuanie Lithuania (Kowno) 10 litas = 1 Dollar 10 cents = 1 lit	Calcutta 2 s. = 1 rupee 10 rupees = 1 £.	Shanghai du change 1915 = 100 Average rate of exchange for 1915-1916 \$4.26 d = 100 = 100 Sh. Tacl.
1920	114.1	1267.7							(b) 98.7	48.7	
1921	111.2	1612.4	(h) 156.3	(h) 115.7			h) 5,995.0		98.7	48.7	
1922	101.2	839.9	129.4	104.8			8,254.0		148.2	84.2	
1923	106.8	685.7	129.9	100.5			8,092.2	(g) 100.1	153.6	89.1	
1924	106.8	685.7	129.9	100.4	(e) 111.6		8,213.2	98.8	146.6	96.2	
1925	105.9	685.9	124.9	100.4	110.3		9,274.2	100.0	100.8	91.4	
1926	99.8	683.3	104.8	100.3	101.5		8,861.4	100.0	101.2	95.8	
1927	99.9	684.2	101.8	100.2	100.5		8,861.4	100.0	101.0	107.8	
1927 I . . .	100.2	684.1	102.7	101.6	99.4		8,864.5	...	h) 100.4	117.9	
II	100.1	684.2	101.5	101.2	99.0		8,861.4	100.0	101.1	116.8	
III	100.3	684.2	101.7	102.8	99.2		8,861.4	100.0	100.8	114.9	
IV	100.3	684.2	102.2	102.9	99.4		8,861.4	100.0	100.8	133.5	
V	100.3	684.2	101.1	102.9	99.4		8,861.4	100.0	100.8	121.7	
VI	100.3	684.2	102.5	102.9	99.4		8,861.4	100.0	100.8	117.8	
VII	100.3	684.2	102.9	102.9	99.4		8,861.4	100.0	100.8	117.5	
VIII	100.2	684.0	103.3	102.9	99.3		8,861.4	100.0	100.8	116.6	
IX	100.1	683.9	103.8	100.9	99.4		8,861.4	100.0	100.8	117.7	
X	101.1	684.0	103.6	100.7	99.5		8,861.4	...	100.8	101.0	
XI	100.0	683.9	104.6	100.7	99.7		8,861.4	...	100.8	119.5	
XII	100.1	683.9	102.9	100.7	99.7		8,879.8	...	100.7	119.1	
1928 I (i) .	99.9	684.9	102.4	100.7	99.5		8,878.8	...	100.6	116.4	
1928 I (i) .	100.2	683.9	100.8	...	99.6		8,861.4	115.1	

* Voir page 20.

* See page 20.

(a) Moyenne de dix mois. — (b) Jusqu'à fin mars 1927, ancienne parité. (1 rupee ancienne = 1.33 rupee nouvelle). — (c) Jusqu'à fin 1923 p. m. — (d) Moyenne de sept mois. — (e) Décembre. — (f) Moyenne du 20 octobre au 31 décembre. — (g) Moyenne de huit mois. — (h) Moyenne de neuf mois. — (i) 20 Janvier. — (j) 1 Tchervonetz = 10 Roubles. — (k) Depuis le 13/X/1927 nouvelle parité: 8.9141 Zlotys = 1 \$; 11.2182 cents = 1 Zloty. — (l) Voir introduction.

(e) Average of ten months. — (b) Until end of March 1927 old parity (1 old rupee = 1.33 new rupee). — (c) Until end 1923 p. m. — (d) Average of seven months. — (e) December. — (f) Average from October 20th to December 31st. — (g) Average of eight months. — (h) Average of nine months. — (i) 20th January. — (j) 1 Czervonetz = 10 Rubles. — (k) Since 13/X/1927 new parity: 8.9141 Zlotys = 1 \$; 11.2182 cents = 1 Zloty. — (l) See introduction.

Tableau XV. — Taux de l'escompte.
Table XV. — Bank rates of discount.

Période Period	Afrique du Sud (Union South Africa (Union)	Albanie Albania	Allemagne Germany	Australie Australia	Autriche Austria	Belgique Belgium	Bulgarie Bulgaria	Chili Chile	Danemark Denmark	Danzig Danzig	Espagne Spain	États-Unis United States	Finlande Finland	France	Grèce Greece	Hongrie Hungary		
	A		B															
1913	(a)		5.87		5.95	5.88	6.50		5.75		4.50					(c)		
1917	6.50				5	5	6.50		5		4.50		5.95	4	6.50			
1918	6.50		5		5	5	6.50		5		4.50	3.51	5	5	5.90			
1919	6.50		5	6	5	4.42	6.30		5.75		4.50	4.37	5	5	6			
1920	7.10		5	6	5	5.12	6.50		7		4.50	4.50	6.10	5	6			
1921	7.50		5	5-7	5.92	5.17	6.50		6.33		7.5	6.49	7.91	5.78	6.33			
1922	7.10		6.58	5-8	7.67	4.71	6.50		5.13		6	5.98	8.79	5.08	6.50	6		
1923	6		38.48	6-7	9	5.50	6.70		5.67		6	4.21	4.54	8.30	5	7.41	13.64	
1924	5.92		10	6-7	11.57	5.50	9.42		7	b)11.27	5.12	8.88	3.63	9.18	6.02	7.50	14.06	
1925	5.50	12	9.15	6-7	10.86	5.70	10		8.49		5	10	3.42	3.81	8.54	6.52	8.99	9.77
1926	5.50	12	6.74	6-7	7.50	7.06	10	7.83	5.24		5	9.52	3.81	3.99	7.50	6.58	10.48	6.63
1927	5.65	9.42	5.83	6-7	6.34	5.41	10	7.10	5		5	8	3.79	3.85	6.87	5.23	10.44	6
1927 I.	5.50	12	5	6-7	6.50	8.50	10	7.50	5		5	8	4	4	7.50	6.50	11	6
II.	5.50	10	5	6-7	6	6	10	7.50	5		5	8	4	4	7.50	5.50	11	6
III.	5.50	10	5	6-7	6	6	10	7.50	5		5	8	4	4	7	5.50	11	6
IV.	5.50	9	5	6-7	6	5.50	10	7	5		5	8	4	4	7	5	11	6
V.	5.50	9	5	6-7	6	5.50	10	7	5		5	8	4	4	7	5	11	6
VI.	5.50	9	6	6-7	6	5.50	10	7	5		5	8	4	4	7	5	10	6
VII.	5.50	9	6	6-7	7	5	10	7	5		5	8	4	4	7	5	10	6
VIII.	5.50	9	6	6-7	6.50	5	10	7	5		5	8	3.50	3.75	6.50	5	10	6
IX.	6	9	6	6-7	6.50	5	10	7	5		5	8	3.50	3.54	6.50	5	10	6
X.	6	9	7	6-7	6.50	5	10	7	5		5	8	3.50	3.50	6.50	5	10	6
XI.	6	9	7	6-7	6.50	4.50	10	7	5		5	8	3.50	3.50	6	5	10	6
XII.	6	9	7	6-7	6.50	4.50	10	7	5		5	8	3.50	3.50	6	4	10	6
1928 I.	5.50	9	7	6-7	6	4.50	10	7	5		5	7.50	3.50	3.50	6	3.50	10	6

Période Period	Indes Anglaises British India	Italie Italy	Japon Japan	Lettonie Latvia	Norvège Norway	Pays-Bas Hollande Netherlands	Pérou Peru	Pologne Poland	Portugal Portugal	Roumanie Roumania	Royaume-Uni United Kingdom	Russie Russia	S.H. S.	Suède Sweden	Suisse Switzerland	Tchécoslovaquie Czechoslovakia
1913	5.92	5.5-6	6.60	(d)	5.50	4.52	(d)		5.50	6	4.77	(f)		5.50	4.81	
1917	6.06	5-5.50	5.50		5.53	4.50			5.50	5	5.16			5.69	4.50	
1918	5.54	5-5.50	5.80		6	4.50			5.50	5	5			6.93	4.75	
1919	5.64	5	7.30		5.69	4.50			5.50	5	5.15			6.38	5.32	
1920	6.35	6	8		6.70	4.50		6	6.33	7	6.71			6.93	5	
1921	5.57	8	8		6.75	4.50		6	7	6	6.10			6.49	4.44	
1922	5.81	5.75	8		5.48	4.25	6.79	7	7	6	3.70		9	4.85	3.99	
1923	5.96	5.50	8	9	5.81	4.03	6.13	e)16.98	7.97	6	3.49	9		4.64	3.47	
1924	6.68	5.50	8	9	6.95	4.98	6	11.41	9	6	4	8.25		5.50	4	
1925	5.64	6.46	7.52	9	5.85	3.90	6	10.77	9	6	4.57	8		5.17	3.90	
1926	4.83	7	7.12	9	5.38	3.50	6	11.01	8.58	6	5	8		4.50	3.50	
1927	5.82	7	5.90	7	4.58	3.72	6	8.34	8	6	4.65	8		4.15	3.50	
1927 I.	6	7	6.57	7	4.50	3.50	6	9.50	8	6	5	8		4.50	3.50	
II.	7	7	6.57	7	4.50	3.50	6	9	8	6	5	8		4.50	3.50	
III.	7	7	5.84	7	4.50	3.50	6	8.50	8	6	5	8		4.50	3.50	
IV.	7	7	5.84	7	4.50	3.50	6	8.50	8	6	4.50	8		4	3.50	
V.	7	7	5.84	7	4.50	3.50	6	8	8	6	4.50	8		4	3.50	
VI.	5	7	5.84	7	4.50	3.50	6	8	8	6	4.50	8		4	3.50	
VII.	4	7	5.84	7	4.50	3.50	6	8	8	6	4.50	8		4	3.50	
VIII.	4	7	5.84	7	4.50	3.50	6	8	8	6	4.50	8		4	3.50	
IX.	5	7	5.84	7	4.50	3.50	6	8	8	6	4.50	8		4	3.50	
X.	5	7	5.48	7	4.50	3.50	6	8	8	6	4.50	8		4	3.50	
XI.	5	7	5.48	7	5	4.50	6	8	8	6	4.50	8		4	3.50	
XII.	7	7	5.48	7	5	4.50	6	8	8	6	4.50	8		4	3.50	
1928 I.	7	7	5.48	7.50	(i)	4.50	7	8	8	6	4.50	8		3.50	3.50	

A. Taux de la « Federal Reserve Bank » à New-York pour les effets de commerce de 60 à 90 jours.

B. Taux moyen des « Federal Reserve Banks ».

(a) Jusqu'à fin 1923 - minimum advance rate" des banques commerciales. — (b) Moyenne de dix mois. — (c) Calendrier Julien jusqu'à février 1923. — (d) Effets commerciaux à 90 jours et d'agriculture à 6 mois. — (e) Non compris une majoration de 50 % pour les effets en marks, en vigueur depuis février 1923. — (f) Pour les effets commerciaux à 60 jours. En principe, les effets ne sont pas réescomptés par la Banque. Pour les effets à 90 jours, 10 % jusqu'à mai 1924. — (g) Moyenne du dernier trimestre. — (h) Depuis le 2/II/1928, 4 %. — (i) Depuis le 1/II/1928, 6 %.

A. Rate of the Federal Reserve Bank of New York for 60 to 90-days' commercial paper.
B. Federal Reserve Banks' average rate.

(a) Until December 1923 "Minimum advance rate" of commercial banks. — (b) Average of ten months. — (c) Until February 1923 Julian Calendar. — (d) 90-days' commercial paper and 6 months agricultural bills. — (e) Excluding 50 % increase for bills in marks in force from February 1923. — (f) For 60-days' commercial papers. Discount not normally rediscount rate. For 90-days' 10 % until May 1924. — (g) Average of the last quarter — (h) Since 2/II/1928, 4 %. — (i) Since 1/II/1928, 6 %.

Tableau XVI. Dépôts de Caisses d'Épargne.
(en millions)

Table XVI. Savings Banks Deposits.
(000'000's omitted)

Fin de End of:	Afrique du Sud (Union) South Africa (Union)	Allemagne Germany	Argentine	Australie Australia	Autriche Austria		Belgique Belgium	Bulgarie Bulgaria	Canada	Chili Chile	Danemark Denmark	
	£ s	Reichsmark	pesos papel	£ s	Schilling		francs	levas	dollars	pesos papel	kroner	
	Caisses postales Post Office Savings Banks	Caisses d'épargne Savings Banks	Caisses postales Post Office Savings Banks	Caisses d'épargne Savings Banks	Ordinaires Ordinary	Postales Postal	Caisses général d'épargne	Caisses postales Post Off. Savings Banks	Char- tered Banks	Caisses gov. et postales Gov. and Post Off. Sav. Banks	Caisses d'épargne Savings Banks	Caisses d'épargne Savings Banks
1913. . .	6.7	(i) 19,689		(a) 80.3	(b) 1,551	(c) 199	1,123	66	(d) 625	55	93	858
1917. . .	7.0	25,403	10.1	110.7	2,205	289	1,110	214	996	53	137	1,253
1918. . .	7.5	31,834	14.8	116.8	2,650	327	1,241	287	959	52	202	1,452
1919. . .	7.0	36,981	21.1	129.6	2,393	341	1,336	280	1,138	43	234	1,459
1920. . .	6.8	44,563	26.5	143.3	2,863	389	1,535	284	1,293	39	253	1,517
1921. . .	6.7		31.1	154.4	4,498	456	1,743	278	1,241	35	287	1,620
1922. . .	6.5		40.3	163.5	53,696	2,020	1,845	274	1,185	31	334	1,785
1923. . .	6.1		52.9	169.5	918,194	7,681	1,971	252	1,180	33	372	1,825
1924. . .	6.1		63.3	172.9	1,200,773	108,075	2,235	279	1,238	33	442	1,872
1925. . .	6.2	1,629	66.5	185.0	270	26	2,571	299	1,319	32	465	1,891
1926. . .	6.3	3,091	69.4	194.4	418	33	2,661	339	1,373	31	436	1,916
1927. . .	6.4	4,680	549	56	k)3,361
1926 XII	6.3	3,091	69.4	194.4	418	33	2,661	339	1,373	31	436	(j) 1,870
1927 I. . .	6.3	3,381	72.4	...	448	36	2,744	363	1,381	32	405	1,833
II. . .	6.4	3,573	72.6	...	464	38	2,803	379	1,390	31	442	1,893
III. . .	6.4	3,719	73.0	196.1	473	39	2,855	392	1,397	31	436	k)1,916
IV. . .	6.3	3,854	73.3	...	488	40	2,915	402	1,405	31	432	1,891
V. . .	(k)6.5	3,966	73.8	...	502	46	2,971	409	1,390	31	421	1,889
VI. . .	6.4	4,023	74.4	204.2	513	48	2,986	415	1,380	31	426	1,882
VII. . .	6.5	4,122	75.0	...	513	48	3,041	424	1,379	31	479	1,893
VIII. . .	6.5	4,246	75.7	...	517	50	3,086	433	1,390	29	455	1,898
IX. . .	6.5	4,340	76.3	205.8	523	51	3,130	439	1,395	31	453	1,898
X. . .	6.5	4,444	77.0	...	534	54	3,185	...	1,408	31	...	1,891
XI. . .	6.5	4,543	545	55	3,236	...	1,431	31	...	1,897
XII. . .	6.4	4,680	549	56	k*3,361	1,910

Fin de End of:	Egypte Egypt	Espagne Spain	Etats-Unis U. S. A.	Finlande Finland	France	Grèce Greece	Hongrie Hungary	Irlande (Etat Libre) Irish Free State	Italie Italy	Japon Japan	Lettonie Latvia
	£ s	pesetas	dollars	markka	francs	drachmas	kronas	£ s.	lire	Yen	lats
	Caisses postales et Post Off. and Savings Banks	Caisses postales Post Office and Savings Banks	Caisses postales Postal Savings System	Caisses postales et d'épargne Post off. and Savings Banks	Caisses nationales d'épargne	Caisses postales Post Office Savings Banks	Caisses postales Post Office Savings Bank	Caisses postales et d'épargne Post Office and Savings Banks	Caisses d'épargne Savings Banks	Caisses postales et d'épargne Post Off. and Savings Banks	Caisses d'épargne Savings Banks
1913. . .	1.1	—	40	310	1,818	0.6		(n)	2,060	2,595	(h)
1917. . .	1.2	32	143	628	1,455	1.2			2,655	3,430	
1918. . .	1.7	47	168	800	1,612	1.7			3,420	4,436	
1919. . .	2.0	66	181	944	2,087	5.0	734		5,120	5,849	1,241
1920. . .	2.1	85	163	1,057	2,354	5.6	1,109		6,003	6,247	1,412
1921. . .	2.2	105	146	1,260	2,697	10.0	1,477		8,059	7,426	1,477
1922. . .	2.4	122	132	1,456	3,052	15.7	1,687		8,620	8,546	1,526
1923. . .	2.7	134	132	1,603	3,272	33.3	2,278	2.6	8,967	6,690	1,697
1924. . .	3.0	157	133	1,942	3,419	60.2	10,705	3.2	9,523	10,982	1,789
1925. . .	3.1	172	133	2,091	3,803	96.4	121,476	3.4	10,481	11,425	1,919
1926. . .	3.0	194	139	2,413	4,265	110.6	195,734	3.8	10,188	11,373	2,122
1927.	k) 3,289	(l) 27
1926 XII	3.0	194	139	2,413	4,265	110.6	195,734	3.8	10,188	11,373	2,122
1927 I. . .	3.0	198	141	2,579	4,577	...	(l) 16	...	9,968	11,317	2,148
II. . .	3.1	200	143	2,631	4,701	...	21	...	9,830	11,168	2,154
III. . .	3.1	202	146	2,707	4,808	...	21	...	k)10,006	11,178	2,155
IV. . .	3.1	203	146	2,755	4,889	...	23	...	9,886	11,128	2,149
V. . .	3.1	203	147	2,790	5,010	...	23	...	9,793	11,111	2,447
VI. . .	3.1	205	147	2,860	5,159	...	24	11,249	2,395
VII. . .	3.1	...	147	2,830	5,316	...	25	11,374	2,444
VIII. . .	3.1	...	147	3,017	5,504	...	25	11,464	...
IX. . .	3.1	...	148	3,029	5,700	...	28	11,499	...
X. . .	3.1	...	148	3,057	5,953	...	28	11,543	...
XI. . .	3.2	...	149	3,089	27	11,639	...
XII.	(k)3,289	27

● 1914. — (a) Y compris la caisse d'épargne de la Commonwealth Bank. — (b) 19 caisses d'épargne; depuis mai 1925, 12 caisses d'épargne dont les dépôts constituent 54 % du total. — (c) Jusqu'à fin 1924, kronen. — (d) Dépôts payables à préavis et à date fixe. — (e) Année fiscale finissant le 31 mars de l'année suivante. — (f) Chiffres approximatifs calculés par le Département de Statistique du Danemark. — (g) Roubles lettons jusqu'à fin 1922: (60 roubles lett. = 1 lat.). — (h) Jusqu'à fin 1920, marks. — (i) Y compris intérêts. — (j) Depuis janvier 1927, pengö. — (k) Non compris les dépôts administrés par le «British Post Office»; fin XII/1928, £ 4,974,000. — * Voir page 38.

● 1914. — (a) Including Savings Department of Commonwealth Bank. — (b) 19 Savings Banks; since May 1925, 12 Savings Banks whose deposits amounted to 54 % of total deposits. — (c) Until end of 1924 kronen. — (d) Deposits payable after notice or on a fixed day. — (e) Fiscal year ending 31st March of following year. — (f) Approximate figures calculated by Statistical Department of Denmark. — (g) Until end of 1920, marks. — (h) Until end of 1920, marks. — (i) Until end of 1920, marks. — (j) Since January 1927, pengö. — (k) Excluding deposits for which the British Post Office is responsible, end XII/1928 £ 4,974,000. — * See page 38.

Tableau XVI (suite). Dépôts de Caisses d'Épargne (en millions).
Table XVI (continued). Savings Banks Deposits (000,000's omitted).

Fin de l'année	Norvège	Nouv. Zélande	Pays-Bas		Pérou	Pologne	Roumanie	Royaume Uni	Russie	S. H. S	Suède	Suisse	Tchécoslovaquie	
	Norway	New Zealand	Netherlands		Peru	Poland	Romania	United Kingdom	Russia	S. H. S	Sweden	Switzerland	Czechoslovakia	
	kroner	£	guilder		libras	zloty (z)	lei	£	Roubles or	dinar	kroner	francs	koruna	
End of	Caisses d'épargne	Caisses postales	Caisses d'épargne		Caisses d'épargne	Caisses postales	Caisses d'épargne	Caisses postales	Caisses d'épargne	Caisses postales	Caisses postales	Banques cantonales	Caisses d'épargne	
Year	Savings Banks	Post Office Savings Banks	Postal	Other	Savings Banks	Savings Banks	Savings Banks	Trustee Savings Banks	Trustee Savings Banks	Post Office Savings Bank	Post Office Savings Bank	Cantonal Banks	Savings Banks	
(a)	(b)	(b)	(c)	(c)	(e)	(e)	(f)	(g)	(h)	(h)	(h)	(i)	(j)	
1913	607	18.9	184	91	0.31	58.4	241.5	53.4	241.5	
1917	1,244	31.9	223	104	0.34	50.7	255.7	50.7	255.7	
1918	1,566	36.5	242	118	0.40	66.7	295.6	66.7	295.6	
1919	1,839	42.0	268	139	0.54	105.2	338.2	105.2	338.2	0.5	83	967	5,326	
1920	2,053	47.2	273	150	0.65	136.9	341.6	136.9	341.6	0.5	84	1,053	(j)5,887	
1921	2,296	47.8	283	163	0.70	3,702	165.0	165.0	337.3	0.7	100	1,137	(j)7,403	
1922	2,439	49.0	298	171	0.81	5,296	175.1	175.1	343.9	1.0	119	1,249	8,636	
1923	2,528	51.3	305	177	0.94	1,141,862	171.2	(k)352.7	352.7	11.5	1.2	135	1,353	10,260
1924	2,555	52.7	307	180	1.55	12.6	161.6	161.6	362.7	15.0	2.5	149	1,358	11,354
1925	2,541	54.3	312	193	...	152.6	368.9	152.6	368.9	46.4	2.1	165	1,421	12,251
1926	2,527	56.0	313	209	2.15	24.6	181.8	181.8	366.1	15.9	8.4	190	1,475	13,616
1927	1.44	67.6	189.3	189.3	358.0	208.0	23.0	198
XII	2,027	54.0	313	209	2.15	24.6	171.1	171.1	366.1	115.9	8.4	190	1,475	13,616
1927
I	2,021	53.9	314	212	2.17	26.4	176.2	176.2	363.7	127.3	9.7	185	1,532	13,909
II	2,020	53.9	316	215	2.05	28.7	180.2	180.2	363.5	134.8	11.4	188	1,542	14,056
III	2,011	(l)56.0	(l)323	216	1.84	32.0	181.8	181.8	362.7	137.6	12.6	197	1,551	14,169
IV	2,004	55.9	320	215	1.71	34.6	182.3	182.3	362.2	142.6	13.4	198	1,547	14,229
V	1,990	55.8	320	216	1.23	36.8	183.3	183.3	361.0	148.8	14.3	199	1,549	14,272
VI	1,978	55.3	319	217	1.32	38.1	184.8	184.8	360.6	151.2	15.5	198	1,551	14,408
VII	1,972	54.8	319	218	1.23	40.4	185.6	185.6	359.2	153.6	17.7	200	1,554	14,580
VIII	1,953	54.5	322	220	1.26	42.7	186.3	186.3	357.2	161.8	18.9	202	1,560	14,711
IX	1,935	54.2	322	221	1.39	49.8	186.0	186.0	356.8	172.4	20.1	202	1,560	14,737
X	1,914	53.8	322	...	1.33	54.5	186.4	186.4	353.0	183.5	20.5	201	1,560	14,869
XI	1,899	...	322	...	1.36	58.4	187.6	187.6	360.6	199.2	21.5	202	1,562	...
XII	1.44	67.6	189.3	(l)358.0	358.0	208.0	23.0	* 198

(a) Les chiffres mensuels se réfèrent aux dépôts de 164 caisses d'épargne sur 602 représentant environ 80 % du total (1926, 2,027 millions). — (b) Fin mars de l'année suivante; jusqu'à 1919 pour les caisses postales fin de l'année. — (c) Chiffres des 42 caisses d'épargne principales qui représentaient en 1918 87 % du total. Dès 1923, 41 caisses d'épargne. — (d) Jusqu'à fin 1923 m.p. — (e) Année fiscale finissant le 31 mars de l'année suivante. — (f) Y compris les comptes courants. — (g) Jusqu'à fin 1919, anciennes frontières. — (h) Premier du mois suivant. — (i) Y compris intérêts. — (j) Année finissant le 20/XI pour les "Trustee Savings Banks". — (k) Depuis le 1^{er} janvier 1928 les caisses postales de l'Etat libre d'Irlande n'acceptent plus les dépôts des caisses postales britanniques. — (l) En outre, certificats nationaux d'épargne: XII. 368 millions. — * Voir page 38.

(a) Monthly figures refer to 164 Savings Banks out of 602, deposits of which represent 80 % of total deposits (1926, 2,027 millions). — (b) End March following year. Until 1919 for Post Office end year. — (c) Deposits of 42 chief Savings Banks which amounted in 1918 to 87 % of total. Since 1923, 41 Savings Banks. — (d) Until end of 1923 P.M. — (e) Fiscal year ending 31st March of the following year. — (f) Including current accounts. — (g) Until end 1919 old frontiers. — (h) First of following month. — (i) Including interest. — (j) Year ending 20th November for Trustee Savings Banks. — (k) As from 1st January 1928 the Irish Free State Post Office ceased to accept deposits for the British Post Office Savings Banks. — (l) In addition National Savings Certificates: XII. 368.8 millions. — * See page 38.

Tableau XVII. — Nombres indices des valeurs de Bourse.
Table XVII. — Index numbers of Stock Exchange securities.

Période	Canada	Danemark	Etats-Unis	Norvège	Pays-Bas	Roy.-Uni. Unit.	Suède	Suisse	Tchécoslovaquie
	Official - Official	Denmark Official	United States Wall Street Journal	Norway Official - Official	Netherlands Official - Official	Kingd. London and Cambridge Econom. Service	Sweden Official - Official	Swiss National Bank	Czechoslovakia Official - Official
Period	31 Actions industrielles ordinaires Industrial shares	21 Actions industrielles Industrielles shares	20 Actions industrielles ordinaires Industrial shares	44 Actions Industrielles Industrial shares	49 Actions industrielles ordinaires Industrial shares	30 Actions industrielles ordinaires Ordinary Industrial shares	Actions industrielles (d) et maritimes — En rigues (d) et shipping shares	32 Actions Industrielles Industrial shares	27 Actions Industrielles et transport Industrial and transport shares
Base	1913 = 100	VII-1914=100	Valeur nominale = 100 Nominal value = 100		1921-1925 = 100	1913 = 100	Valeur nominale = 100 Nominal value = 100		1923 = 100
1926 I.	234.8	(g) 88.2	(a) 156.6	(h) 77.1	(b) 95	(c) 191	(h) 134	(e) 153.7	(f) 94.0
II.	251.5	89.9	159.2	76.6	97	187	136	157.8	98.4
III.	240.0	87.5	146.4	75.1	96	182	134	159.8	94.0
IV.	236.4	87.9	140.5	74.6	93	177	139	157.7	94.9
V.	231.6	85.4	140.2	73.4	91	182	141	158.3	93.6
VI.	238.0	82.8	149.2	71.6	91	186	145	169.0	88.7
VII.	245.6	83.6	156.6	71.6	91	181	149	168.6	92.5
VIII.	258.2	82.9	163.2	72.2	91	184	149	175.8	94.5
IX.	269.6	84.6	160.1	73.1	91	187	146	176.9	96.7
X.	265.0	86.9	151.2	71.8	92	190	146	173.0	96.5
XI.	271.6	86.7	154.5	71.5	92	197	149	175.3	103.9
XII.	273.3	87.3	159.3	70.6	91	192	150	175.4	104.3
1927 I.	280.8	88.6	155.0	72.7	94	197	144	185.1	104.2
II.	287.7	92.6	157.3	70.9	101	191	145	197.0	117.2
III.	294.0	92.4	160.2	69.0	105	192	145	197.9	119.8
IV.	306.2	92.0	164.1	68.0	104	194	150	198.1	119.2
V.	303.5	92.5	169.2	68.3	103	200	153	199.5	140.4
VI.	296.1	90.4	169.2	67.4	102	203	153	189.9	132.6
VII.	294.8	91.6	175.5	66.8	102	201	157	193.2	134.8
VIII.	310.8	93.9	184.7	66.9	103	201	166	197.6	133.2
IX.	342.9	94.6	195.9	66.3	107	205	181	210.9	144.9
X.	370.8	94.0	188.6	65.2	112	213	181	209.8	150.7
XI.	386.3	94.8	193.1	64.6	110	211	180	213.4	150.8
XII.	403.1	94.5	198.5	64.5	103	210	181	223.2	148.7
1928 I.	...	93.9	216	193	242.6	...

(a) Moyenne mensuelle. — (b) Moyenne des cotations maximum et minimum de tous les mercredi du mois. — (c) 13 du mois. — (d) Actions de la Classe A. c.-à-d les actions les plus importantes; la composition de cette partie de l'indice n'est pas invariable. — (e) Mois finissant le 25. — (f) Commencement du mois. — (g) Moyenne des cotations maximum et minimum du mois. — (h) Fin du mois.

(a) Monthly average. — (b) Average of highest and lowest quotations on each Wednesday. — (c) 15th of month. — (d) Shares of the most important industrial undertakings, defined by the Stock Exchange as Class A. The composition of this class of the index is, therefore, not invariable. — (e) Month ending 25th. — (f) Beginning of month. — (g) Average of highest and lowest quotation of month. — (h) End of month.

Tableau XVIII. — Emissions de Capitaux.
(En millions)

Table XVIII. — Capital Issues.
(000,000's omitted)

Période Period	Allanagne Germany	Autriche Austria	Etats- Unis United States	France	Indes Anglaises British India	Italie Italy	Japon Japan	Norvège Norway	Pays- Bas Nether- lands	Pologne Poland	Rou- manie Rou- mania	Royaume Uni United Kingdom	Suède Sweden	Suisse Switzer- land	Tchéco- slovaquie Czecho- slovakia
Moyennes mens. Monthly Average	Reichsmark	Schilling	Dollars	Francs	Rupees	Lire	Yen	Kroner	Gulden	Zloty	Lel	£s	Kroner	Francs	Korona
	B	A	B	A	A	A	A	A	A	A	A	B	A	B	A
1913	(a) 60	(d) 137	(f) 220	(g) 220	(h) 23	(i) 45			(m) 13	(l) 20	(n) 20.2	18	(o) 44		
1917	89	21	127	128	(j) 27	114	88	63	28		2.2	96	60		
1918	101	39	112	111	(k) 18	251	153	51	33		27	5.4	102	77	
1919	143		252	674	(l) 230	249	175	19	72		66	19.8	61	79	
1920	902		259	1,160	(m) 122	423	247	36	94		120	32.0	46	78	
1921	2,071	717	220	954	63	288	207	36	43		244	18.0	27	70	164
1922	6,609	4,227	285	1,274	37	232	180	27	33		320	17.0	19	62	98
1923	(p) 18,206	300	955	21	332	176	10	19	30	3.1	262	18.6	20	51	31
1924	15.0	26,992	268	605	19	504	219	15	30	7.7	219	18.3	16	56	21
1925	55.1	2.3	304	329	29	746	204	13	33	6.1	541	21.1	13	59	24
1926	74.8	2.4	307	412	16	473	228	8	48	17.7	282	26.2	22	...	
1927	114.1	9.5	499	629	17	264	...	5	...						
1924															
Trim. Quarters															
I	12.5	25,383	254	1,368	22	454	374	9	16	1.2	294	15.8	10	76	58
II	14.0	42,366	246	543	16	516	179	37	55	7.3	216	19.7	49	40	18
III	16.6	20,326	276	295	29	526	156	2	38	3.2	108	11.0	12	54	12
IV	19.3	19,891	297	425	11	525	167	11	11	0.7	430	28.1	8	33	36
1925															
Trim. Quarters															
I	73.1	4.8	394	270	23	735	181	16	31	7.9	117	19.1	15	93	27
II	47.2	0.8	270	464	34	923	269	2	26	1.4	121	22.3	12	70	21
III	50.2	0.9	249	209	46	518	176	11	40	11.4	266	6.9	11	15	17
IV	49.6	2.7	391	358	11	808	191	22	34	9.9	370	25.0	25	48	20
1926															
Trim. Quarters															
I	32.9	0.5	400	327	19	611	204	5	33	3.5	442	26.0	13	34	28
II	39.9	0.0	323	649	8	533	287	20	35	13.5	771	17.9	9	85	38
III	101.8	6.4	234	237	22	389	164	2	50	1.7	500	14.7	17	63	12
IV	124.7	2.6	273	433	17	360	257	6	75	5.6	453	25.8	12	54	18
1927															
Trim. Quarters															
I	126.2	1.9	465	439	24	312	212	9	49	7.4	315	27.6	42	118	
II	143.9	13.1	550	791	14	215	240	4	40	13.3	366	25.6	17	58	
III	82.7	9.3	356	413	15	350	202	2	40	21.9	196	14.1	9	71	
IV	103.4	13.8	644	870	16	177	...	5	...	28.3	253	37.6	20	...	
1927															
I	100.6	0.4	385	426	40	313	158	1	46	1.5	273	26.3	6	92	
II	88.5	4.4	584	251	17	363	109	2	51	7.8	472	21.9	106	46	
III	189.5	1.0	425	641	16	262	368	23	51	12.8	201	34.7	15	216	
IV	148.5	22.0	456	440	21	214	292	7	29	13.0	277	22.3	8	53	
V	142.6	3.6	645	1,345	14	259	213	2	33	8.9	702	34.5	13	55	
VI	140.6	13.9	549	589	6	173	214	3	57	17.8	118	20.0	29	66	
VII	120.7	19.4	340	516	18	329	163	1	44	11.2	254	34.9	9	82	
VIII	65.5	7.6	288	325	18	372	234	1	39	26.1	263	2.2	7	97	
IX	61.9	0.8	380	399	10	350	209	2	38	28.3	70	5.0	9	34	
X	109.2	0.6	663	976	12	88	169	6	77	34.9	312	37.7	5	109	
XI	86.0	23.0	552	619	21	211	...	6	32	32.2	235	48.8	33	15	
XII	115.1	17.8	716	1,015	15	*231	...	4	...	*17.8	213	*26.4	*22	...	

A. Valeur nominale. — B. Valeur d'émission.
Sauf indication contraire, tous les chiffres représentent les émissions autorisées d'actions de S. A. nouvelles du pays et les augmentations de capital des Sociétés existantes. Les actions distribuées à titre gratuit ne sont pas comprises dans les chiffres pour les Etats-Unis, la Roumanie, la Suisse et la Tchécoslovaquie. Pour les Pays-Bas et le Royaume-Uni, non compris les émissions distribuées à titre gratuit et les conversions.
(a) Y compris les Sociétés en commandites par actions. Jusqu'à fin 1922, mark papier. Depuis 1924, non compris conversions et fusions. — (b) Jusqu'à fin 1924, kronen. — (c) Journal of Commerce émissions excédant 130,000 dollars faites sur le marché intérieur. — (d) Non compris les émissions des grandes compagnies de chemins de fer; depuis 1921, non compris les actions d'appart. — (e) Jusqu'à mars 1924, émissions de S. A. nouvelles seulement. — (f) Année commençant le 1^{er} avril. — (g) « Rivista Bancaria ». — (h) Non compris Haute-Silésie. — (i) Emissions excédant 100,000 florins sur le marché des Pays-Bas, y compris les émissions coloniales et, depuis janvier 1925, les émissions étrangères. Non compris les bons du Trésor. — (n) « Midland Bank Limited ». Emissions lancées sur le marché intérieur, non compris les émissions faites par le Gouvernement britannique pour des buts nationaux, les émissions des gouvernements locaux dont le total n'est pas limité d'avance et les obligations à échéances de moins de 12 mois. — (o) « Société de Banque Suisse »; appels au marché suisse. Y compris les obligations et les emprunts des gouvernements locaux. — (p) Chiffre comparable non disponible par suite de la dépréciation du mark. — * Voir page 38.

A. Nominal value. — B. Issue value.
Unless otherwise stated, the figures represent authorised share issue of new J. S. Cos. at home and the increase of capital of existing companies. Bonus shares are excluded from the figures for the U. S. A., Roumanie, Switzerland and Czechoslovakia. In the case of the Netherlands and the U. K. both bonus shares and conversions are excluded.
(a) Including « Kommanditgesellschaften auf Aktien ». Until end 1922, paper mark. Since 1924, excluding conversions and amalgamations. — (b) Until end 1924, kronen. — (c) « Journal of Commerce »; subscriptions invited on home market by corporations for amounts exceeding \$ 100,000. — (d) Excluding issues of large railways Cos.; since 1921, excluding vendor's shares. — (e) Until March 1924, issues of new J. S. Cos. only. — (f) Year beginning April 1st. — (g) « Rivista Bancaria ». — (h) Excluding Upper Silesia. — (i) Issues exceeding Fls. 100,000 on the Dutch market, including Colonial and since January 1925, foreign issues. Excluding Treasury Bills. — (n) « Midland Bank Limited »; subscriptions invited on the home market, excluding British Government loans for national purposes, local Government loans with no specified limit to total subscription, and obligations of less than 12 mos. currency. — (o) « Société de Banque Suisse »; invitations for subscription on Swiss market, including obligations and local Government loans. — (p) Comparable figure not available owing to the depreciation of the Mark. — * See page 38.

Tableau XIX. — Nombre des Faillites.

Table XIX. — Number of Bankruptcies.

Période Period	Afrique du Sud (Union South Africa Union)	Allemagne Germany	Autriche Austria	Canada	Chili Chile	Danemark Denmark	Egypte Egypt	Etats-Unis United States	Finlande Finland	France	Hongrie Hungary
Moyennes mens. Monthly Average											
1913	92	815		(b) 152		28		(c) 1,213	40	(d) 779	(m)
1917	44	102		93	5	16	(c) 4	1,085	2	21	
1918	33	68		68	7	10	(c) 2	778	3	19	
1919	37	85		52	10	13	(c) 3	460	6	59	
1920	54	110		82	7	26		705	13	115	1
1921	179	256		197	14	59		1,668	12	247	3
1922	206	82		327	10	65		1,868	31	410	3
1923	189	23	9	288	6	47		1,597	34	116	1
1924	162	516	38	185	11	45		1,643	42	126	5
1925	114	948	57	171	11	51		1,572	28	134	35
1926	102	1,023	53	144	4	56		1,669	27	(o) 122	1,169
1927	472	52	150	...	57	...	1,689	91
1926 XII	(a) 113	435	59	171	2	54	43	1,979	39	728	96
1927 I	82	493	60	192	2	47	68	2,227	31	799	124
II	82	473	54	143	...	57	42	1,855	26	740	115
III	82	557	54	163	...	60	51	1,882	25	828	116
IV	138	421	65	128	...	65	39	1,659	35	633	86
V	138	404	49	127	...	57	50	1,617	35	658	103
VI	138	427	42	138	...	62	7	1,688	30	679	73
VII	84	428	63	110	...	41	7	1,527	30	755	66
VIII	84	407	35	147	...	78	29	1,448	15	556	49
IX	84	360	36	126	...	55	20	1,417	30	370	60
X	445	77	183	...	54	35	1,471	42	704	83
XI	574	48	186	...	48	53	1,656	24	786	88
XII	*619	34	δ *160	...	*56	...	*1,818	134

Période Period	Italie Italy	Norvège Norway	Nouvelle- Zélande New Zealand	Pays-Bas Netherlands	Pologne Poland	Royaume-Uni United Kingdom	Suède Sweden	Suisse Switzerland	Tchéco- slovaque Czechoslovakia
Moyennes mens. Monthly Average						Faillites Bankruptcies	Liquidations de sociétés Company Liquidations		
1913	(g) 616	33	29	153		(i) 294	174	317	(k) 71
1917	71	8	22	74		100	114	131	29
1918	47	9	14	79		58	102	101	28
1919	49	16	12	91		68	174	175	32
1920	66	35	12	124		137	280	196	41
1921	158	88	28	189		307	261	432	70
1922	321	82	58	272	(h) 4	416	256	388	82
1923	474	77	56	329	(h) 2	445	256	289	68
1924	607	72	55	362	9	420	251	263	65
1925	602	74	54	339	43	413	245	256	71
1926	654	110	63	290	25	δ 379	δ 247	245	73
1927	886	108	72	394	242	227	77
1926 XII	698	84	63	299	13	(n) 336	(n) 277	241	95
1927 I	794	134	61	307	22	375	222	254	68
II	744	129	60	339	23	384	227	260	80
III	854	134	94	338	21	437	289	265	96
IV	798	108	59	293	15	422	260	215	61
V	960	119	72	284	16	431	259	261	68
VI	864	136	95	368	11	297	218	236	73
VII	1,010	105	64	257	δ 20	392	261	214	88
VIII	862	90	54	227	δ 15	369	181	192	71
IX	915	84	64	305	δ 9	396	181	221	65
X	960	86	84	291	...	398	252	197	76
XI	928	112	79	275	...	433	257	200	107
XII	944	*68	65	388	293	209	*70

δ Chiffre provisoire. — (a) Moyenne mensuelle pour le trimestre. — (b) Jusqu'à fin 1920, chiffres du «Bradstreet's»; depuis cette date, chiffres officiels. — (c) Année judiciaire finissant le 30 octobre. — (d) De 1923 à septembre 1926, département de la Seine seulement. — (e) «Bradstreet's». — (f) Moyenne de neuf mois. — (g) De 1921 à IX/1926, Chambre de Commerce de Milan. Dès X/1926, chiffres officiels comprenant les petites faillites dans les nouvelles provinces. — (h) Moyenne de quatre trimestres. — (i) Angleterre et Pays de Galles; Jugements déclaratifs de faillites publiés. Ecosse: «séquestres ordonnés». — (k) Y compris les concordats. — (m) Depuis avril 1926, y compris les concordats. — (n) Procédures ouvertes au cours du mois. — (o) Département de la Seine. — * Voir page 38.

δ Provisional figure. — (a) Monthly average for the quarter. — (b) Until end of 1920 «Bradstreet's»; since that date official figures. — (c) Judicial year ending 30th October. — (d) From 1923 to September 1926, Seine Department only. — (e) «Bradstreet's». — (f) Average of nine months. — (g) From 1921 to IX/1926, Chamber of Commerce of Milan. Since X/1926, official figures including small bankruptcies in new provinces. — (h) Average of four quarters. — (i) Receiving and administration orders gazetted. England and Wales. Sequestrations awarded, Scotland. — (k) Including compositions. — (m) Since April 1926 including compositions. — (n) Cases begun during the month. — (o) Seine Department. — * See page 38.

V^o PARTIE. — TRAVAIL.

LABOUR. — PART V.

Tableau XX. — Chômage. †
Table XX. — Unemployment. †

Fin du mois End of month	Allemagne Germany (a)				Nombre de chômeurs secourus Number of unemployed in receipt of benefit	Australie Australia		Autriche Austria	Belgique — Belgium			
	Ouvriers syndiqués		Trade unionists			Nombre de chômeurs syndiqués Trade unionists unemployed	%	Nombre d'assurés secourus Number in receipt of benefit	Caisse d'assurance contre le chômage Unemployment Insurance societies			
	Chômeurs complets Wholly unemployed	%	Chômeurs partiels Partially unemployed	%					Chômeurs complets Wholly unemployed	%	Chômeurs partiels Partially unemployed	%
1925	(c)											
III ..	211,259	5.8	158,681	5.1	465,761	37,836	9.3	175,581	9,414	1.5	33,509	5.5
VI ..	130,116	3.5	102,461	5.2	195,099	36,490	10.2	118,366	6,483	1.1	29,108	4.8
IX ..	168,657	4.5	268,186	8.5	266,078	29,861	7.9	119,004	4,753	0.8	11,034	1.9
XII ..	706,189	19.4	695,949	19.8	1,498,681	34,287	8.1	207,834	16,897	2.8	27,494	4.6
1926	(b)											
III ..	727,312	21.4	736,640	21.7	1,942,011	34,161	8.2	202,394	8,489	1.4	16,573	2.8
VI ..	627,287	18.1	596,793	17.2	1,740,754	24,920	6.7	150,981	5,200	0.9	13,148	2.2
IX ..	513,364	15.2	427,380	12.7	1,394,062	32,871	7.6	148,111	6,818	1.1	14,821	2.5
XII ..	572,653	16.7	249,628	7.3	1,748,597	25,351	5.7	205,350	15,804	2.6	17,889	3.0
1927	(b)											
III ..	420,550	11.5	160,080	4.4	1,121,150	26,280	5.9	208,346	11,294	1.8	18,888	3.1
IV ..	326,786	8.9	136,338	3.7	870,378	181,175	10,947	1.8	21,351	3.5
V ..	262,302	7.0	109,246	2.9	648,606	158,332	9,146	1.5	22,983	3.8
VI ..	239,597	6.3	101,378	2.7	540,703	29,217	6.4	145,136	8,323	1.4	20,098	3.3
VII ..	211,380	5.5	89,225	2.6	452,127	136,909	7,850	1.3	23,953	3.9
VIII ..	181,437	4.9	102,070	2.8	408,851	135,938	7,542	1.2	25,064	4.1
IX ..	178,916	4.6	93,113	2.4	355,462	29,991	6.7	129,948	8,595	1.4	21,680	3.5
X ..	177,012	4.5	79,076	2.0	339,982	127,352	8,746	1.4	21,613	3.5
XI ..	294,413	7.4	86,905	2.2	604,509	159,783	8,595	1.4	20,909	3.4
XII ..	519,573	12.9	123,207	3.1	*1,188,274	*207,120	22,367	3.7	34,104	5.4

Total des ouvriers servant de base au dernier pourcentage.
Number of workers on which latest percentage is based.

Fin du mois End of month	4,039,037				447,935				615,024			
	Canada		Danemark Denmark (a)		Estonie Estonia	Finlande Finland	France	Hongrie Hungary	Irlande (Etat libre d') Irish Free State			
	Nombre de chômeurs syndiqués Trade unionists unemployed	%	Nombre de chômeurs syndiqués Trade unionists unemployed	%					Chômeurs assurés obligatoires Compulsorily insured unemployed	%		
1925	(c)											
III ..	13,631	8.5	40,055	14.7	2,867	3,502	1,031	36,873	59,362	23.3		
VI ..	9,578	6.1	24,135	9.1	1,771	1,155	626	34,015	44,795	17.6		
IX ..	8,274	5.7	26,489	10.6	883	2,011	618	25,488	29,837	11.7		
XII ..	11,716	7.9	85,944	31.7	3,213	2,176	645	26,711	35,858	14.1		
1926	(b)											
III ..	11,089	7.3	58,014	21.2	1,916	2,222	543	29,218	34,331	13.5		
VI ..	5,965	4.1	42,993	15.6	1,051	924	489	25,558	31,248	12.3		
IX ..	4,837	3.3	44,677	16.3	811	1,325	335	19,849	25,063	10.2		
XII ..	9,349	5.9	88,854	32.2	3,807	2,172	17,178	20,712	27,014	11.0		
1927	(b)											
III ..	8,975	5.7	72,900	26.1	4,405	2,104	70,381	15,978	27,105	11.0		
IV ..	9,871	6.0	64,800	22.9	2,943	1,702	58,462	17,120	25,939	10.5		
V ..	8,515	5.2	55,200	19.0	2,336	1,239	39,555	13,552	24,940	10.1		
VI ..	5,410	3.2	50,700	17.9	1,907	1,130	23,710	11,836	22,776	9.3		
VII ..	5,539	3.3	47,500	17.1	729	882	16,994	11,701	22,571	9.2		
VIII ..	6,210	3.7	45,300	16.3	809	1,221	14,825	11,247	22,122	9.0		
IX ..	5,314	3.1	44,500	16.1	1,201	1,251	11,272	10,332		
X ..	6,743	3.9	46,700	17.5	3,278	1,021	8,642	9,960		
XI	5.2	59,000	21.6	4,940	2,449	10,080	11,063	25,586	11.6		
XII	83,400	30.5	4,437	2,168	13,221	13,405		

Total des ouvriers servant de base au dernier pourcentage.
Number of workers on which latest percentage is based.

† Une partie des chiffres a été fournie par le Bureau International du Travail.
† Certain of the figures are supplied by the International Labour Office.

§ Chiffres provisoires. — (a) Comprend seulement les syndiqués versant l'impôt de chômage. — (b) Depuis janvier 1927, y compris les ouvriers mineurs. — (c) Premier du mois suivant. — (d) Ouvriers syndiqués ayant chômé trois jours ou plus au cours d'une semaine. — (f) I. 31.6. — * Voir page 38.
§ Provisional figures. — (a) Only Unions paying unemployment benefit. — (b) Since January 1927 including miners. — (c) First of following month. — (d) Union members unemployed for three days or more during a given week. — (f) I. 31.6. — * See page 38.

Tableau XX (suite). — Chômage.
Table XX (continued). — Unemployment.

Fin du mois End of month	Italie Italy		Lettonie Latvia	Norvège Norway		Nouvelle-Zélande New Zealand		Pays-Bas Netherlands		
	Nombre de chômeurs enregistrés Number of unemployed registered		Nombre de chômeurs enregistrés Number of unemployed registered	(a)		Nombre de chômeurs enregistrés Number of unemployed registered	Nombre de chômeurs syndiqués Trade unionists unemployed (10 Unions)	%	Nombre de chô- meurs dans les caisses d'assu- rance contre le chômage Number of unemployed in unemployment insurance societies	%
	Chômeurs complets Wholly unemployed	Chômeurs partiels Partially unemployed		Nombre de chômeurs syndiqués (10 syndicats) Trade unionists unemployed (10 Unions)	%					
1925 III . . .	142,552	14,282	4,214	4,018	11.0	15,522				
VI . . .	85,532	6,944	1,169	3,256	8.9	9,963		25,718	9.4	
IX . . .	82,764	7,223	910	4,934	13.5	12,646		18,243	6.6	
XII . . .	122,200	8,870	5,097	9,363	26.1	26,276	(c) 2,427	(c) 5.4	21,182	7.7
1926 III . . .	109,471	8,333	3,659	9,237	25.9	26,392	(d) 2,359	(d) 5.0	44,660	16.0
VI . . .	83,264	6,650	936	7,751	22.1	19,300	(e) 3,049	(e) 6.6	22,338	7.9
IX . . .	89,434	14,519	932	7,719	22.3	20,128	(f) 3,912	(f) 8.3	16,983	5.9
XII . . .	181,493	10,216	5,234	...	29.6	30,558	(g) 3,172	(g) 6.7	20,695	7.2
1927 III . . .	227,947	61,599	4,028	9,879	28.2	29,112	(a) 4,222	(a) 9.4	35,689	12.1
IV . . .	215,316	54,730	2,687	9,352	27.4	27,406			26,949	9.1
V . . .	216,441	59,091	1,621	8,797	25.8	23,811	4,406	9.7	18,661	7.5
VI . . .	214,603	103,792	882	7,655	22.5	19,854			17,736	6.3
VII . . .	263,091	125,376	1,278	6,964	20.9	15,996			20,593	6.0
VIII . . .	291,821	134,251	944	6,903	20.6	15,727	5,325	11.6	19,525	6.8
IX . . .	305,930	133,568	1,422	7,380	22.3	18,915			20,161	6.7
X . . .	332,240	130,930	3,662	...	23.4	21,957			20,172	6.6
XI . . .	375,734	133,420	5,033	...	23.7	25,245	5,531	9.7	20,759	6.8
XII . . .	414,283	140,121	6,399	28,532			...	10.6

Total des ouvriers servant de base au dernier pourcentage.
Number of workers on which latest percentage is based.

Fin du mois End of month	Pologne Poland		Royaume-Uni United Kingdom		Suède Sweden		Suisse Switzerland		Tchécoslovaquie Czechoslovakia	
	Nombre de chômeurs enregistrés Number of unemployed registered	Assurance obligatoire Nombre de chômeurs Compulsory Insured Number unemployed	%	Nombre de chômeurs syndiqués Trade unionists unemployed	%	Nombre de chômeurs enregistrés Number of unemployed registered	%	Caisse d'assu- rance syndicale Trade union insurance funds	Nombre de chômeurs secours Number in receipt of benefit	%
1925 III . . .	(i) (h) 183,730	1,307,937	11.1	27,200	12.0	10,185				
VI . . .	171,650	1,406,155	11.9	19,000	8.2	8,084		6,086	0.6	
IX . . .	195,050	1,423,566	12.0	20,700	8.5	10,356		9,775	0.9	
XII . . .	311,090	1,243,087	10.4	45,900	19.6	17,027		17,196	1.6	
1926 III . . .	295,529	1,171,136	9.8	36,300	14.7	14,307	2.7	27,535	2.5	
VI . . .	243,302	(j) 1,751,133	(j) 14.6	23,800	9.6	10,272	2.4	40,034	3.4	
IX . . .	185,207	(j) 1,648,322	(j) 13.7	23,500	9.1	12,803	2.8	42,601	3.7	
XII . . .	190,140	1,431,840	11.9	47,950	19.1	17,900	5.6	29,295	2.5	
1927 III . . .	205,770	1,187,782	9.8	36,103	14.1	13,568	2.8	27,074	2.5	
IV . . .	190,578	1,133,090	9.4	31,882	12.3	11,220		22,356	2.1	
V . . .	174,849	1,058,791	8.7	25,460	9.0	9,547		18,057	1.6	
VI . . .	159,365	1,069,386	8.8	24,999	9.4	7,735	1.6	13,833	1.3	
VII . . .	147,713	1,113,963	9.2	21,254	8.3	8,404		11,845	1.1	
VIII . . .	132,952	1,129,953	9.3	20,163	7.9	8,854		10,032	0.9	
IX . . .	116,843	1,126,267	9.3	22,347	8.4	8,335	1.7	9,609	0.9	
X . . .	115,732	1,156,273	9.5	27,385	10.4	9,873		8,677	0.8	
XI . . .	136,738	1,209,686	10.0	33,563	12.5	12,079		10,850	...	
XII . . .	164,800	1,194,305	9.8	...	18.6	13,701		

Total des ouvriers servant de base au dernier pourcentage.
Number of workers on which latest percentage is based.

12,131,000	268,882	247,147	1,091,568
------------	---------	---------	-----------

(a) Comprend seulement les syndicats versant l'indemnité de chômage. — (b) Ouvriers syndiqués ayant chômé plus de trois jours au cours d'une semaine. — (c) Novembre. — (d) Février. — (e) Mai. — (f) Août. — (g) Chiffres calculés d'après les moyennes hebdomadaires. — (h) Premier du mois suivant. — (i) Depuis 1926, nouvelle série. — (j) Non compris les ouvriers en grève dans les mines de charbon. — (k) Only Unions paying unemployment benefit. — (l) Union members unemployed for more than three days during a given week. — (m) November. — (n) February. — (o) May. — (p) August. — (q) Calculated from weekly average. — (r) First of following month. — (s) Since 1926, new series. — (t) Excluding strikers in the coal mining industry.

DONNÉES POUR LE MOIS DE JANVIER 1928
DATA FOR THE MONTH OF JANUARY 1928

Pays	Commerce Trade		Mouvement des Prix — Price Movement			Émissions de capitaux Capital Issues	Faillites Bankruptcies	Country
	Importations Imports	Exportations Exports	Prix de Gros Wholesale Prices	Coût de la vie Cost of Living	Prix des produits alimentaires Prices of foodstuffs	En millions * In millions *	Nombre de Number of	
Allemagne			off. 138.7 ft. Zlg. 138.3	150.8			753	Germany
Autriche			129	107	118			Austria
Belgique			851	209	210			Belgium
Canada							δ 200	Canada
Danemark			off. 153 Finanst. 145	176	152		63	Denmark
Etats-Uni							2,178	United States
France			701.8		Paris 530			France
Grèce				1,986	2,127			Greece
Indes anglaises . .				154	151			British India
Irlande (Etat libre)				177	175			Irish Free State
Italie			C. C. M. 490			196		Italy
Japon δ	(a) 183,000	(a) 141,000						Japan δ
Luxembourg				800				Luxemburg
Norvège			164	194	170		98	Norway
Pérou			199	178	153			Peru
Pologne						1.2		Poland
Royaume-Uni . . .	(a) 90,082	(a) 59,743	Economist 3,887 Board of Trade 140.9			33.8		United Kingdom
Suède						53		Sweden
Suisse	(a) 219,683 (b) 565	(a) 153,529 (b) 58		161	159		70	Switzerland

* Dans la monnaie respective de chaque pays.
 * In the respective currency of each country.

δ Chiffre provisoire.
 δ Provisional figure.

(a) Commerce en valeurs. — (a) Trade value.
 (b) Commerce en poids. — (b) Trade weight.

Production de la Houille au Royaume-Uni } δ 20,367
 Coal Production United Kingdom

Production de la Fonte } Allemagne } 1,180 Etats-Unis } 2,916
 Pig Iron Production } Germany } United States }

Traffic Marchandises des Chemins de fer } Hongrie } XII. 498
 Railway Freight Traffic } Hungary }

Dépôts dans les Caisses d'Épargne } Belgique } 3,455 Suède } 200
 Savings Banks Deposits } Belgium }

Nombre de chômeurs secourus } Allemagne } 15/I. 1,371,103 Autriche } 15/I. 207,043
 Number of unemployed in receipt of benefit } Germany }

TABLE DES MATIÈRES

	PAGES
<i>Introduction</i>	2
<i>Note</i>	4
<i>Marine marchande mondiale</i>	5
<i>Diagrammes :</i>	
Indice des produits manufacturés Etats-Unis	6
Indice de la situation des affaires Royaume-Uni	6
<i>Tableau sommaire pour certains pays</i>	7
 I^{re} PARTIE. — PRODUCTION. 	
TABLEAU I : Production de houille et lignite :	
Houille	8
Lignite	8
Tableau II : Production de la fonte	9
TABLEAU III : Production de l'acier brut	9
 II^e PARTIE. — COMMERCE ET TRANSPORT 	
<i>Importations et Exportations (en valeurs) :</i>	
TABLEAU IV : Importations	10, 11, 12, 13
TABLEAU V : Exportations	10, 11, 12, 13
<i>Importations et exportations (en poids) :</i>	
TABLEAU VI : Importations	14, 15
TABLEAU VII : Exportations	14, 15
<i>Chemin de fer :</i>	
TABLEAU VIII : Trafic des marchandises	16
<i>Mouvement de la navigation :</i>	
TABLEAU IX : Tonnage des navires	
entrés et sortis	17, 18
 III^e PARTIE. — MOUVEMENT DES PRIX. 	
TABLEAU X : Nombres indices des prix de gros :	
a) Résultats publiés	19, 20
b) Pourcentages par rapport à 1913	19
TABLEAU XI : Nombres indices des prix de détail :	
a) Coût de la vie	21
b) Prix des denrées alimentaires	22
 IV^e PARTIE. — FINANCES. 	
TABLEAU XII : Réserves d'or et certaines réserves d'argent et de devises étrangères	23, 24, 25
TABLEAU XIII : Circulation des billets	26, 27, 28
TABLEAU XIV : Pourcentage du prix du dollar comparativement à son prix au pair	29, 30
TABLEAU XV : Taux de l'escompte	31
TABLEAU XVI : Dépôts des Caisses d'épargne	32, 33
TABLEAU XVII : Nombres indices des cours des valeurs de Bourse	33
TABLEAU XVIII : Emissions de Capitaux... ..	34
TABLEAU XIX : Faillites (nombre des)	35
 V^e PARTIE. — TRAVAIL. 	
TABLEAU XX : Statistique du chômage	36, 37
<i>Données pour Janvier 1928</i>	38
<i>Tableau des parités réciproques de certaines monnaies</i> pages 2 et 3 de la couverture.	

TABLE OF CONTENTS

	PAGES
<i>Introduction</i>	3
<i>Note</i>	4
<i>World's Merchant Marine</i>	5
<i>Diagrams :</i>	
Index of manufacturing production U. S. A.	6
Index Chart United Kingdom	6
<i>Summary table for certain countries</i>	7
 PART I. — PRODUCTION. 	
TABLE I : Production of Coal and Lignite :	
Coal	8
Lignite	8
TABLE II : Production of Pig Iron	9
TABLE III : Production of Crude Steel	9
 PART II. — TRADE AND TRANSPORT. 	
<i>Imports and Exports (Values) :</i>	
TABLE IV : Imports	10, 11, 12, 13
TABLE V : Exports... ..	10, 11, 12, 13
<i>Imports and Exports (Weight) :</i>	
TABLE VI : Imports	14, 15
TABLE VII : Exports	14, 15
<i>Railway :</i>	
TABLE VIII : Freight Traffic	16
<i>Movement of Shipping :</i>	
TABLE IX : Tonnage of Vessels	
entered and cleared	17, 18
 PART III. — PRICE MOVEMENT. 	
TABLE X : Index numbers of Wholesale Prices:	
(a) Published results	19, 20
(b) Percentage of 1913	19
TABLE XI : Index numbers of Retail Prices :	
(a) Cost of Living	21
(b) Prices of Foodstuffs	22
 PART IV. — FINANCE. 	
TABLE XII : Gold and certain Silver and Foreign Assets Reserves	23, 24, 25
TABLE XIII : Notes circulation	26, 27, 28
TABLE XIV : Percentage which cost of dollar is of its cost at par	29, 30
TABLE XV : Bank rates of discount	31
TABLE XVI : Savings Bank Deposits	32, 33
TABLE XVII : Index numbers of Stock Exchange securities... ..	33
TABLE XVIII : Capital Issues... ..	34
TABLE XIX : Bankruptcies (number of)... ..	35
 PART V. — LABOUR. 	
TABLE XX : Statistics of unemployment	36, 37
<i>Data for January 1928</i>	38
<i>Table of reciprocal parities of various currencies</i> pages 2 and 3 of the cover	

Liste des dépositaires des Publications de la Société des Nations.
Authorised Agents for the Publications of the League of Nations.

ALLEMAGNE — GERMANY
 Firma Theod. Thomas Komm. Gesch., Talstrasse
 13, LEIPZIG.

ARGENTINE
 Librería «El Ateneo», calle Florida 371, BUENOS-
 AYRES.

AUSTRALIE — AUSTRALIA
 Nouvelle-Galles du Sud. — New South Wales :
 Angus & Robertson Ltd., 89-95, Castlereagh Street,
 SYDNEY.
 Victoria : Robertson & Mullens Ltd., 107-113,
 Elizabeth Street, MELBOURNE.

BELGIQUE — BELGIUM
 Agence Dechenne, Messageries de la Presse, S. A.,
 18-20, rue du Persil, BRUXELLES.

BOLIVIE — BOLIVIA
 Flores, San Román y Cia., Librería «Renacimiento»,
 LA PAZ.

BRÉSIL — BRAZIL
 Livraria F. Briguelet & Cia., 23 Rua Sachet, RIO-DE-
 JANEIRO.

BULGARIE — BULGARIA
 Librairie Française et Etrangère, S. & J. Carasso,
 Bd. « Tsar Osvoboditel » N° 4a, SOFIA.

CANADA
 League of Nations Society in Canada, 279, Wellin-
 gton Street, OTTAWA.

CHILI — CHILE
 Alexander R. Walker, Ahumada 357, SANTIAGO-DE-
 CHILI.

COLOMBIE — COLOMBIA
 Librería Colombiana, P.O. Box 199, BOGOTA.

COSTA-RICA
 Librería Viuda de Lines, SAN JOSE DE COSTA-RICA.

CUBA
 Rambla Bouza y Cia., LA HAVANE.

DANEMARK — DENMARK
 V. Plos Boghandel, Povl Branner, 13, Nørregade,
 COPENHAGUE.

ÉQUATEUR — ECUADOR
 Victor Janer, GUAYAQUIL.

ESPAGNE — SPAIN
 Centro Editorial «Minerva», Tudescos, 39-41, MADRID,
 E. 12.

ÉTATS-UNIS — UNITED STATES
 World Peace Foundation, 40, Mt. Vernon Street,
 BOSTON 9, Mass.

FINLANDE — FINLAND
 Akademiska Bokhandeln, 7 Alexandersgatan, HELSING-
 FORS.

FRANCE
 Imprimerie et Librairie Berger-Levrault, 136, Boule-
 vard Saint-Germain, PARIS (VI^e).

**GRANDE-BRETAGNE, IRLANDE DU NORD ET LES
 COLONIES DE LA COURONNE
 GREAT BRITAIN, NORTHERN IRELAND AND THE
 CROWN COLONIES**
 Constable & Co., Ltd., 10 & 12, Orange Street, LONDON,
 W.C. 2.

GRÈCE — GREECE
 Eleftheroudakis & Barth, Librairie internationale,
 Place de la Constitution, ATHÈNES.

HAÏTI
 Librairie-Papeterie Mme D. Viard, angle des rues du
 Centre et des Casernes, PORT-AU-PRINCE.

HAWAÏ — HAWAII
 Pan-Pacific Union, HONOLULU.

HONDURAS
 Librería Viuda de Lines, SAN JOSÉ DE COSTA-RICA.

HONGRIE — HUNGARY
 Ferdinand Pfeifer (Zeldler Frères), Kossuth Lajos-
 Utca 7 SZ., BUDAPEST IV, Ker.

INDES NÉERLANDAISES — DUTCH EAST INDIES
 Algemeene Boekhandel G. Kolff & Co., BATAVIA-
 WELTEVREDEN.

ITALIE — ITALY
 Librería Fratelli Bocca, Via Marco Minghetti, 26-29,
 ROME.

JAPON — JAPAN
 Maruzen Co., Ltd. (Maruzen-Kabushiki-Kaisha), 11-16,
 Nihonbashi Tori-Sanchome, TOKIO.

LETTONIE — LATVIA
 Latvijas Telegrafa Agentura, Kr. Barona-Iela, 4, RIGA

LUXEMBOURG (G.-D.) — LUXEMBURG (G.-D.)
 Librairie J. Heintzé, M. Hagen succ., Place Gull-
 laume, 8, LUXEMBOURG.

MEXIQUE — MEXICO
 Pedro Robredo, Avenidas de Argentina y Guatemala,
 MEXICO.

NICARAGUA
 Librería Viuda de Lines, SAN JOSÉ DE COSTA-RICA

NORVEGE — NORWAY
 Olaf Norli, Universitetsgaten, 24, OSLO.

NOUVELLE-ZÉLANDE — NEW ZEALAND
 Walter Nash, Fletcher's Buildings, 4, Willis Street,
 WELLINGTON.

PANAMA
 Librería I. Preclado y Cia, Lda., Apartado de Correo,
 71, PANAMA.

PAYS-BAS — NETHERLANDS
 Martinus Nijhoff, Boekhandelaar-Uitgever, Lange Voor-
 hout, 9, LA HAYE.

PÉROU — PERU
 Alberto Ulloa, Apartado de Correo 128, LIMA.

POLOGNE — POLAND
 Gebethner & Wolff, ulica Sienkiewicza 9 (Zgoda 12),
 VARSOVIE.

PORTUGAL
 J. Rodrigues & Ca., Rua Aurea 186-188, LISBONNE

ROUMANIE — ROUMANIA
 «Cartea Românească», 3-5, Boul. Academiei, BUCA-
 REST.

SALVADOR
 Librería Mata y Centell, SAN-SALVADOR.

SARRE (Bassin de la) — SAAR BASIN
 Librairie Parisienne, Maison Marguet, M. Golbert, succ.,
 4, Friedrich Wilhelmstr., SARREBRUCK.

**SERBES, CROATES ET SLOVÈNES (Royaume des)
 SERBS, CROATS AND SLOVENES (Kingdom of the)**
 Librairie «Vréme», BELGRADE.

SUÈDE — SWEDEN
 C. E. Fritze, Hofbokhandel, Fredsgatan 2, STOCK-
 HOLM.

SUISSE — SWITZERLAND
 Librairie Fayot & C^o, GENÈVE, LAUSANNE, VEVEY,
 MONTREUX, NEUCHÂTEL, BERNE.

TOHÉCOSLOVAQUIE — CZECHOSLOVAKIA
 Librairie F. Topič, 11 Narodni, PRAGUE.

URUGUAY
 Librería Maximino Garcia, Calle Sarandí 461, MONTE-
 VIDEO.

Pour les autres pays, s'adresser :

Service de Vente des Publications de la Société des Nations, Genève (Suisse).

For other countries apply :

Publications Sales Department of the League of Nations, Geneva (Switzerland).

(Catalogue complet envoyé sur demande.)

(Complete catalogue sent on application.)

SOCIÉTÉ DES NATIONS
GENÈVE

LEAGUE OF NATIONS
GENEVA

BULLETIN MENSUEL DE STATISTIQUE

RECUEIL DE STATISTIQUES PUISÉES A
DES SOURCES OFFICIELLES OU INDIQUÉES

9^e ANNÉE — Volume IX
= Février 1928 =

No. 2

9th YEAR — Volume IX
= February 1928 =

MONTHLY BULLETIN OF STATISTICS

BEING A COLLECTION OF STATISTICS FROM
OFFICIAL AND OTHER DEFINED SOURCES

PRIX D'ABONNEMENT ANNUEL

Fr. 20 (suisses)

PRIX DU NUMÉRO

Fr. 1,75 (suisse)

ANNUAL SUBSCRIPTION

18/- net \$ 4.50

SINGLE NUMBERS

1/6 net 40 cts.

INTRODUCTION

Un Tableau du Commerce mondial exprimé en dollars, pour les années 1913, 1925 et 1926, est publié pages 46, 47 du présent numéro du Bulletin. Ce tableau a été préparé pour le « Mémoire sur le commerce international et sur les balances de paiements, 1912-1926 » mentionné dans les annonces imprimées au dos de la couverture du présent numéro, et récemment publié par la Société des Nations.

Les indices des prix de gros pour l'Autriche, qui figurent dans le Tableau X, ont été révisés par l'Office autrichien de statistique, à partir du mois de janvier 1928. De nouveaux coefficients de pondération, établis d'après les quantités de marchandises consommées en 1926, ont remplacé les coefficients dont il était fait usage antérieurement, et qui étaient basés sur la consommation en 1922. Le poids donné aux denrées alimentaires par ces nouveaux coefficients a augmenté considérablement et celui accordé aux articles industriels a quelque peu diminué. Certaines denrées alimentaires ont été supprimées de la liste des articles compris dans l'indice, soit que leur importance ait diminué, soit qu'elles fassent l'objet d'un monopole de vente et de ce fait ne varient guère de prix. D'autre part, divers articles industriels dont l'importance s'accroît ont été ajoutés à la liste, comme par exemple un certain nombre de textiles, de matériaux de construction, le caoutchouc et la pâte de bois. Il résulte de ces changements que le nombre total des indices unitaires compris dans l'indice a varié de 42 à 47. A tous les autres égards, le mode d'élaboration de l'indice n'a pas changé.

Au Tableau XII, on a ajouté les réserves en or et en avoirs étrangers de la Banque d'Estonie, à la date du 31 janvier 1928, tels qu'elles apparaissent dans le bilan de la Banque, qui a été établi pour cette date conformément aux nouveaux statuts, entrés en vigueur le premier janvier, date à laquelle la nouvelle unité monétaire, la « kroon », a été introduite.

Dans ce même tableau les réserves en or et en avoirs étrangers de l'Italie, ont été recalculées sur la base de la nouvelle parité de la lire pour toute la période envisagée dans ce tableau.

Un exposé sommaire de la réforme monétaire en Estonie et en Italie figure dans les introductions du Bulletin No. 1 de 1928, et du Bulletin No. 12 de 1927, respectivement.

Depuis la fin de 1926, le Bureau de statistique tchécoslovaque a cessé d'établir les statistiques des émissions de capitaux, publiées dans le Tableau XVIII. Ces statistiques étaient fondées sur le nombre d'autorisations accordées par le Ministère des Finances. Toutefois, à partir de janvier 1927, une autre série a été établie par la Banque Nationale, qui nous a communiqué des renseignements concernant l'établissement de ces statistiques, nous permettant ainsi de mettre à jour les chiffres relatifs à la Tchécoslovaquie. Ces chiffres ont été établis sur la base d'enregistrements auprès du Tribunal de Commerce et en partie fournis par les succursales de la Banque Nationale. Ils ont trait aux sociétés à responsabilité limitée et aux sociétés anonymes, et représentent la valeur nominale des actions émises par les sociétés nouvelles et l'augmentation de capital des sociétés existantes.

Les chiffres de chômage pour l'Autriche dans le Tableau XX ont été modifiés, conformément à une suggestion de l'Office de statistique autrichien. Les nouveaux chiffres représentent le nombre de demandes enregistrées par les bureaux de placement, alors que la série publiée antérieurement se rapportait au nombre de chômeurs secourus.

Genève, le 12 mars 1928.

INTRODUCTION

On pages 46, 47 of the present issue of the Bulletin will be found a Table showing the World Trade expressed in dollars for the years 1913, 1925 and 1926. This table has been prepared for the Memorandum on International Trade and Balances of Payments 1912-1926, advertised on the back cover of this number, which has recently been published by the League of Nations.

The index numbers of wholesale prices for Austria published in Table X have been revised by the Austrian Statistical Office as from January 1928. New weighting coefficients based on the quantities of goods consumed in 1926 have replaced those formerly applied which referred to the consumption in 1922. The weight given to foodstuffs by these new coefficients is considerably greater and that allotted to industrial articles somewhat less. Some foodstuffs have been deleted from the list of articles included in the index, owing either to their diminished importance or to the fact that they are subject to a monopoly of sale and vary but little in price. On the other hand various industrial articles of growing importance have been added to the list, such as certain textiles, building materials, rubber and wood pulp. The number of price relatives included in the index has been varied as a result of these changes from 42 to 47. In all other respects the compilation of the index remains unchanged.

To Table XII have been added the gold and foreign assets reserves of the Bank of Estonia on January 31st, 1928, as shown in the Bank's balance sheet, drawn up for that date in accordance with the new Statutes of the Bank, which came into force on January 1st, when the new monetary unit, the kroon, was introduced.

The gold and foreign assets reserves for Italy in the same Table have been recalculated on the basis of the new parity of the lira for the whole period considered in the Table.

A short account of the monetary reform in Estonia and Italy will be found in the Introductions to Bulletin No. 1, 1928, and No. 12, 1927, respectively.

Since the end of 1926, the Statistical Bureau of Czechoslovakia has discontinued the compilation of the statistics of capital issues published in Table XVIII, which were based on the number of permits granted by the Ministry of Finance. As from the beginning of 1927, another series has, however, been established by the National Bank which has now supplied us with information regarding its compilation and thus enabled us to bring the figures for Czechoslovakia up to date. These figures are partly obtained from the Official Registry of Companies and are partly supplied by the Branch Offices of the National Bank. They refer to joint stock companies and represent the nominal value of share issues of new companies and the increase of the capital of existing companies.

The unemployment figures for Austria in Table XX have been changed at the suggestion of the Austrian Statistical Office. The new figures represent the number of demands registered at the Employment Bureaux while the series previously published referred to the number of unemployed in receipt of unemployment benefit.

Geneva, March 12th, 1928.

NOTE

Dans tous les Tableaux, le signe «—» indique que le chiffre est zéro ou inférieur à l'unité de mesure employée ; le signe «...» que le chiffre n'est pas encore publié et un blanc que les renseignements ne sont pas accessibles.

Par suite de la diversité des méthodes employées pour calculer les statistiques, et des systèmes juridiques et administratifs sur lesquels elles sont basées, de la variété des classements et de la nature des relevés, il est, dans bien des cas, impossible d'établir une comparaison exacte entre les chiffres des différents pays. Les méthodes adoptées dans la compilation des divers nombres indices des prix, plus spécialement des indices du coût de la vie, sont très différentes d'un pays à l'autre. Dans quelques pays, les Banques centrales continuent à n'indiquer, séparément, qu'une partie des avoirs étrangers dans leurs bilans hebdomadaires ou mensuels. Le but et la nature des données sur le chômage et les diverses industries considérées, varient selon les pays et ne permettent pas une comparaison exacte des pourcentages du chômage.

Les chiffres mentionnés ont pour objet de donner un exemple des variations survenues au cours d'une période donnée et c'est sur ces variations dans le temps, que l'on pourrait faire porter les comparaisons.

Pour les explications détaillées se référant à la façon d'établissement de certaines catégories de statistiques le lecteur est renvoyé aux publications suivantes :

Diagrammes et Nombres indices des cours des valeurs de Bourse, Tableau XVII: Bulletin mensuel de statistique N° 1, 1926 ;

Commerce international, Tableaux IV, V, VI, VII: Mémorandum sur les Balances des Paiements et sur les Balances du Commerce extérieur 1911-1925, Vol. II ;

Nombres indices des prix de gros, Tableau X

Réserves d'or et certaines réserves d'argent et de devises étrangères, Tableau XII

Dépôts de Caisses d'Épargne, Tableau XVI

Emissions de Capitaux, Tableau XVIII : Bulletin mensuel de statistique N° 8, 1923 ;

Faillites, Tableau XIX : Bulletin mensuel de statistique N° 10, 1924.

Mémorandum sur les Monnaies, 1913-1923,
Mémorandum sur les Monnaies et les Banques Centrales,
1913-1924, Vol. II ;

NOTE

Throughout the sign — indicates that the figure is zero or less than the unit of measurement employed, ... that the figure is not yet published, and a blank that information is not available.

Owing to the different manner in which the statistics are calculated, the different legal and administrative systems on which they are based, and the different grouping and nature of the returns, accurate comparison between the figures for different countries is in many cases impossible. The methods adopted in the compilation of the various index numbers of prices, more especially of cost of living, differ widely from country to country. In several countries Central Banks still follow the practice of showing only part of their foreign assets separately in their weekly or monthly returns. The scope and nature of the unemployment returns and the different trades included render accurate comparison of the unemployment percentages of the different countries impossible. The figures given are in all cases intended to illustrate the fluctuations over a period of time and it is between these fluctuations that comparison should be made.

For detailed explanation with reference to the manner in which certain of the classes of statistics are compiled the reader is referred to the following publications :—

Diagrams and Index Numbers of Stock Exchange Securities, Table XVII: Monthly Bulletin of Statistics, No. I, 1926.

International Trade, Tables IV, V, VI, VII: Memorandum on Balance of Payments and Foreign Trade Balances 1911-1925, Vol. II ;

Index Numbers of Wholesale Prices, Table X

Gold and certain Silver and Foreign Assets Reserves, Table XII

Savings Banks Deposits, Table XVI

Capital Issues, Table XVIII : Monthly Bulletin of Statistics, No. 8, 1923 ;

Bankruptcies, Table XIX : Monthly Bulletin of Statistics, No. 10, 1924.

Memorandum on Currency 1913-1923,
Memorandum on Currency and Central Banks
1913-1924, Vol II ;

Indice des produits manufacturés. — (Volume). — Index of manufacturing production. (1919 = 100)

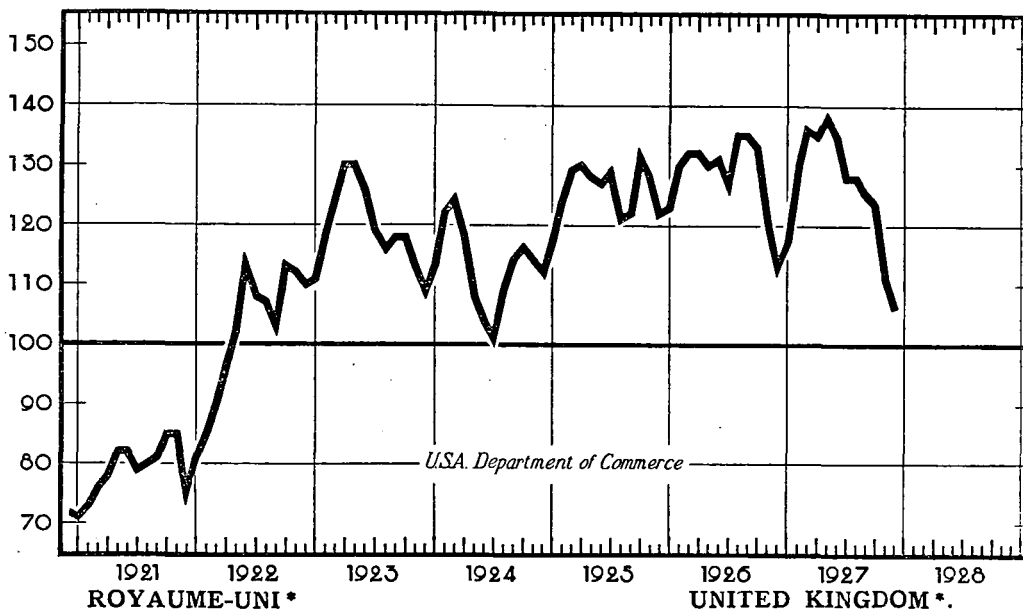

ROYAUME-UNI*

UNITED KINGDOM*.

Indices de la situation des affaires. — Index Chart.

(1913=100.)

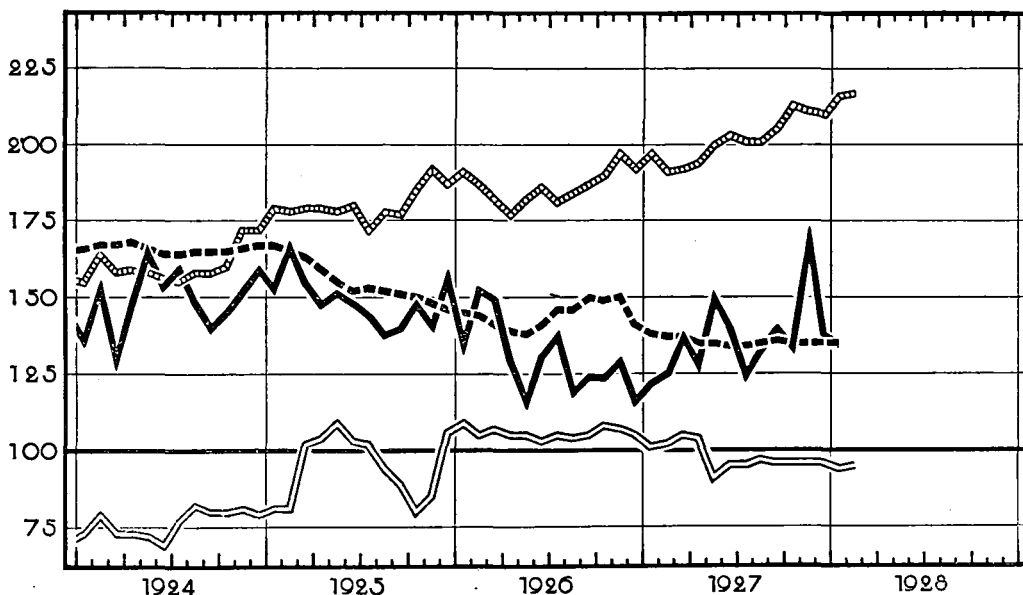

Cours de 20 valeurs industrielles,
 Nombre indices de prix de gros des articles autres que les denrées alimentaires (Board of Trade),
 Valeur des produits manufacturés exportés (variations saisonnières éliminées),
 Indices de argent à court terme (Taux de la Banque d'Angleterre taux pour par 100 et taux des affcés à 1 mois)

Price of 20 Industrial Stocks,
 Wholesale prices (Board of Trade Index) excluding food
 Value of manufactures (Normal seasonal changes eliminated),
 Short Money Index (Discount rate, day to day money and market rate on 3-month bills)

* Reproduit du "Monthly Bulletin" publié par la London and Cambridge Economic Service.

* Reprinted from the Monthly Bulletin of the London and Cambridge Economic Service.

Commerce de 1913, 1925 et 1926 réduit en millions de dollars.

COMMERCE SPÉCIAL- MARCHANDISES SEULEMENT.

(Les chiffres entre parenthèses sont ceux de la dernière année précédente pour laquelle on dispose de chiffres.)

PAYS (1)	IMPORTATIONS			IMPORTS			EXPORTATIONS		
	\$			%			\$		
	1913	1925	1926	1913	1925	1926	1913	1925	1926
ÉTATS-UNIS D'AMÉRIQUE	1.775	4.178	4.413	9,10	12,99	14,16	2.448	4.819	4.712
ROYAUME-UNI (2)	3.214	(*) 5.633	(*) 5.426	16,48	17,51	17,41	2.557	(*) 3.734	(*) 3.166
ALLEMAGNE (3)	2.563	2.939	2.368	13,14	0,14	7,60	2.403	2.092	2.336
FRANCE (4)	1.625	2.125	1.933	8,33	6,61	6,20	1.328	2.222	1.934
CANADA (5)	619	927	1.031	3,17	2,88	3,31	432	1.374	1.270
INDE	587	815	858	3,01	2,53	2,75	772	1.444	1.164
JAPON	363	1.019	1.086	1,86	3,17	3,48	315	910	929
ITALIE (6)	704	1.043	1.007	3,41	3,24	3,23	485	727	727
CHINE	416	796	894	2,13	2,43	2,74	294	652	657
ARGENTINE	479	895	759	2,46	2,50	2,44	501	795	732
AUSTRALIE (7)	380	717	722	1,05	2,23	2,32	375	740	707
MALAISIE BRITANNIQUE (8)	895	846	748	4,59	2,63	2,40	702	689	633
INDES NÉERLANDAISES	206	550	575	1,08	1,71	1,85	193	724	715
TCHÉCOSLOVAQUIE	186	351	(351)	0,95	1,09	(1,13)	270	738	(738)
BRÉSIL	326	407	385	1,67	1,27	1,24	317	497	456
SUISSE	359	481	456	1,84	1,56	1,46	265	393	353
SUÈDE	227	388	399	1,16	1,21	1,28	219	365	380
DANEMARK (9)	208	409	396	1,07	1,27	1,27	171	373	368
UNION SUD-AFRICAINE (10)	200	316	339	1,03	0,88	1,09	317	419	420
ESPAGNE	252	433	415	1,29	1,35	1,33	204	306	310
RUSSIE (11)	700	424	349	3,50	1,32	1,12	775	326	364
AUTRICHE	140	396	385	0,72	1,23	1,24	266	239	239
CUBA	140	296	259	0,72	0,92	0,83	164	354	302
MEXIQUE (12) (13)	96	193	184	0,49	0,60	0,59	150	337	334
ÉTAT LIBRE D'IRLANDE	209	299	294	0,93	0,93	0,94	209	209	200
ÉGYPTE	133	276	249	0,68	0,86	0,80	158	290	203
NOUVELLE-ZÉLANDE	102	250	237	0,52	0,78	0,76	102	261	213
POLOGNE	145	309	173	0,74	0,96	0,56	245	252	252
NORVÈGE	179	246	241	0,92	0,77	0,77	102	184	178
TURQUIE (14) (15) (16)	121	146	(246)	0,62	0,77	(0,79)	94	148	(148)
CHILI	179	146	(146)	0,62	0,45	(0,47)	149	230	(230)
CORÉE (17)	35	139	175	0,18	0,43	0,56	15	140	171
CEYLAN (18)	60	128	144	0,31	0,40	0,46	75	190	194
ROUMANIE (19)	114	146	158	0,58	0,45	0,51	130	140	176
HONGRIE	129	150	167	0,66	0,47	0,54	142	152	152
ALGÉRIE	96	140	168	0,49	0,52	0,54	97	120	149
FINLANDE	(20)	149	143	0,49	0,44	0,46	78	141	142
S. H. S. (21)	53	120	119	0,27	0,37	0,38	48	149	137
PHILIPPINES (22)	34	159	(159)	0,17	0,40	(0,51)	23	71	(71)
GRÈCE (23) (24) (25)	59	88	(88)	0,30	0,27	(0,28)	42	106	(106)
PERSE (26) (27)	52	93	(93)	0,27	0,29	(0,30)	70	97	(97)
URUGUAY	30	76	(76)	0,15	0,24	(0,24)	26	108	(108)
FORMOSE (28)	96	127	(127)	0,49	0,39	(0,41)	37	44	(44)
PORTUGAL	29	84	(84)	0,15	0,26	(0,27)	34	83	(83)
COLOMBIE (29)	23	74	73	0,15	0,23	0,23	44	87	89
PÉROU	33	66	68	0,17	0,21	0,22	43	80	83
SIAM	31	71	62	0,16	0,22	0,20	35	82	81
NIGÉRIE (30)	16	53	(53)	0,08	0,16	(0,17)	29	63	(63)
VENEZUELA (31) (32)	24	43	50	0,12	0,13	0,16	26	53	59
CÔTE DE L'OR (33) (34)	28	52	(52)	0,14	0,16	(0,17)	34	40	(40)
TUNIS	36	54	50	0,17	0,16	0,16	33	33	36
LETTONIE (35)	36	53	45	0,18	0,16	0,14	18	41	41
BULGARIE (36) (37)	35	57	55	0,18	0,18	0,18	8	27	23
MAROC (Zone française) (38)	21	23	(23)	0,11	0,07	(0,07)	37	40	(40)
BOLIVIE (39)	10	26	26	0,05	0,08	0,08	26	26	26
ESTONIE	10	23	22	0,05	0,07	0,07	14	30	29
GUATEMALA (40)	9	25	24	0,05	0,08	0,08	24	24	25
LITHUANIE	9	25	24	0,05	0,08	0,08	10	27	25
RÉPUBLIQUE DOMINICAINE (41) (42)	6	17	16	0,03	0,05	0,05	9	17	25
SALVADOR (43) (44)	8	20	19	0,04	0,06	0,06	11	19	20
HAÏTI (45)	9	14	14	0,05	0,04	0,04	10	16	19
COSTA-RICA (46) (47)	8	16	11	0,04	0,05	0,04	6	14	14
PARAGUAY	5	13	10	0,03	0,04	0,03	3	12	13
HONDURAS (48) (49)	6	10	10	0,03	0,03	0,03	8	12	13
NICARAGUA (50) (51)	8	12	9	0,04	0,04	0,03	15	16	13
ÉQUATEUR (52)	11	(13)	(13)	0,06	(0,04)	(0,04)	5	(3)	(3)
PANAMA	712	3,65	3,65	0,06	(0,04)	(0,04)	607	841	841
AUTRICHE-HONGRIE	457	864	(864)	2,34	2,60	(2,77)	431	841	(841)
AUTRES PAYS	19.509	32.164	31.163	100	100	100	18.356	30.708	29.264

(1) Non compris les Pays-Bas, pour les raisons expliquées dans le texte du Memorandum du Commerce, soit : import. : 1913 = 1.569 ; 1925 = 936 ; 1926 = 977 ; export. : 1913 = 1.232 ; 1925 = 726 ; 1926 = 700. (2) Y compris l'Irak, la Palestine et la Syrie. Le commerce estimé pour 1913 du territoire turc actuel est de : import. 114 ; export. 65. Le Commerce de 1925 de la Turquie seule est de : import. 132 ; export. 105. (3) Changements de territoire. (4) Y compris environ 4 % de et 5 % vers l'Etat libre d'Irlande. (5) Y compris les lingots et, en quelques cas, aussi les espèces. (6) Le chiffre des exportations pour 1926 (import. pas disponible) est 96. (7) Les exportations comprennent les lingots et espèces, d'origine nationale. (8) Commerce général. (9) Les chiffres de 1926 pour la Grèce, reçus trop tard pour être insérés dans ce tableau, donnent : importations : 126, exportations : 68.

Trade of 1913, 1925 and 1926 reduced to dollars (000,000's omitted).

SPECIAL TRADE. MERCHANDISE ONLY.

(Figures in brackets are for latest available previous year.)

EXPORTS			TOTAL						COUNTRY (1)
%			\$			%			
1913	1925	1926	1913	1925	1926	1913	1925	1926	
13.34	15.69	16.10	4,223	8,997	9,125	11.15	14.31	15.10	UNITED STATES OF AMERICA
13.93	12.16	10.82	5,771	9,367	8,592	15.24	14.00	14.22	UNITED KINGDOM (2)
13.09	6.81	7.98	4,966	5,031	4,704	13.12	8.00	7.79	GERMANY (2)
7.23	7.24	6.61	2,953	4,347	3,867	7.60	6.01	6.40	FRANCE (2)
2.35	4.47	4.34	1,051	2,301	2,301	2.78	3.66	3.81	CANADA (2)
4.21	4.70	3.98	1,359	2,259	2,022	3.60	3.59	3.35	INDIA
1.72	2.96	3.18	678	1,929	2,015	1.79	3.07	3.34	JAPAN
2.64	2.37	2.48	1,189	1,770	1,734	3.14	2.82	2.87	ITALY (2)
1.60	2.12	2.25	710	1,448	1,511	1.88	2.30	2.50	CHINA
2.73	2.50	2,50	980	1,538	1,491	2.59	2.54	2.47	BELGIUM (2)
2.94	2.41	2.42	755	1,457	1,429	1.09	2.32	2.36	ARGENTINE
3.82	2.24	2.16	1,597	1,535	1,381	4.22	2.44	2.29	AUSTRALIA (2)
1.05	2.36	2.44	399	1,274	1,290	1.05	2.03	2.14	BRITISH MALAYA (2)
1.47	2.40	(2.62)	456	1,089	(1,089)	1.20	1.73	(1.80)	DUTCH EAST INDIES
	1.80	1.79		1,073	976		1.71	1.62	CZECHOSLOVAKIA
1.73	1.62	1.56	643	904	841	1.70	1.44	1.39	BRAZIL
1.44	1.28	1.21	624	874	809	1.65	1.39	1.34	SWITZERLAND
1.10	1.19	1.30	446	753	779	1.17	1.20	1.29	SWEDEN
0.93	1.23	1.26	379	787	764	1.00	1.25	1.27	DENMARK (2)
1.73	1.36	1.37	517	735	739	1.37	1.17	1.22	UNION OF SOUTH AFRICA (2)
1.11	1.00	1.06	456	739	725	1.20	1.18	1.20	SPAIN
4.22	1.08	1.24	1,475	750	712	3.90	1.19	1.18	RUSSIA (2)
	0.87	0.82		662	624		1.05	1.03	AUSTRIA
0.89	1.15	1.03	304	650	561	0.80	1.03	1.03	CUBA
0.32	1.10	1.14	246	530	518	0.65	0.84	0.86	MEXICO (2) (3)
	0.68	0.68		508	494		0.81	0.82	IRISH FREE STATE
0.66	0.94	0.69	291	566	452	0.77	0.90	0.75	EGYPT
0.56	0.85	0.73	204	511	450	0.54	0.81	0.74	NEW ZEALAND
	0.80	0.86		554	425		0.88	0.70	POLAND
0.56	0.60	0.61	247	427	419	0.65	0.68	0.69	NORWAY
0.61	0.48	(0.51)	273	394	(394)	0.72	0.63	(0.65)	TURKEY (2) (*) (3)
0.81	0.75	(0.79)	270	376	(376)	0.71	0.60	(0.62)	CHILE
0.08	0.46	0.58	50	279	346	0.13	0.44	0.57	KOREA (2)
0.41	0.62	0.66	135	318	338	0.36	0.51	0.56	CEYLON (2)
0.71	0.46	0.60	244	286	334	0.64	0.46	0.55	ROUMANIA (2)
	0.36	0.52		292	319		0.46	0.53	HUNGARY
0.53	0.39	0.51	226	288	317	0.60	0.46	0.53	ALGERIA
0.43	0.46	0.49	174	281	285	0.46	0.45	0.47	FINLAND
(0.90)	0.50	0.47	(36)	301	273	(0.10)	0.48	0.45	S. H. S. (2)
0.26	0.49	0.47	101	269	256	0.27	0.43	0.42	PHILIPPINES (2)
0.13	0.23	(0.24)	57	230	(230)	0.15	0.37	(0.38)	GREECE (2) (*) (3)
0.23	0.35	(0.36)	101	194	(194)	0.27	0.31	(0.32)	PERSIA (2)
0.38	0.32	(0.33)	122	190	(190)	0.32	0.30	(0.31)	URUGUAY
0.14	0.35	(0.37)	56	184	(184)	0.15	0.29	(0.30)	FORMOSA (2)
0.20	0.14	(0.15)	133	171	(171)	0.35	0.27	(0.28)	PORTUGAL
0.19	0.27	(0.28)	63	167	(167)	0.17	0.27	(0.28)	COLOMBIA (2)
0.24	0.28	0.30	73	161	162	0.19	0.26	0.27	PERU
0.23	0.26	0.28	76	146	151	0.20	0.23	0.25	SIAM
0.19	0.27	0.28	66	153	143	0.17	0.24	0.24	NIGERIA (2)
0.16	0.21	(0.22)	45	116	(116)	0.12	0.19	(0.19)	VENEZUELA (2)
0.14	0.17	0.20	50	96	109	0.13	0.15	0.15	GOLD COAST (2) (3)
0.10	0.13	(0.14)	62	82	(92)	0.16	0.15	(0.16)	TUNIS
	0.11	0.12		87	86		0.14	0.14	LATVIA (2)
0.10	0.13	0.14	54	94	86	0.14	0.15	0.14	BULGARIA (2) (3)
0.04	0.09	0.08	43	84	78	0.11	0.13	0.13	MOROCCO (French Zone) (2)
0.20	0.13	(0.14)	58	63	(63)	0.15	0.10	(0.10)	BOLIVIA (2)
	0.09	0.09		52	52		0.08	0.09	ESTONIA
0.08	0.10	0.10	24	53	51	0.06	0.08	0.08	GUATEMALA (2)
	0.08	0.09		49	49		0.08	0.08	LITHUANIA
0.05	0.09	0.09	19	52	49	0.05	0.08	0.08	DOMINICAN REP. (2) (3)
0.05	0.05	0.09	15	34	41	0.04	0.05	0.07	EL SALVADOR (2) (3)
0.06	0.06	0.07	19	39	39	0.05	0.06	0.06	HAITI (2)
0.05	0.05	0.06	19	30	33	0.05	0.05	0.05	COSTA RICA (2) (3)
0.03	0.04	0.05	14	30	25	0.04	0.05	0.04	PARAGUAY
0.02	0.04	0.04	3	25	23	0.02	0.04	0.04	HONDURAS (2) (3)
0.04	0.04	0.04	14	22	23	0.04	0.03	0.04	NICARAGUA (2) (3)
0.08	0.05	0.04	23	28	22	0.06	0.04	0.04	ECUADOR (2)
0.03	(0.01)	(0.01)	16	(16)	(16)	0.04	(0.03)	(0.03)	PANAMA
3.31			1,319			3.48			AUSTRIA-HUNGARY
2.35	2.74	(2.87)	888	1,705	(1,705)	2.35	2.71	(2.82)	OTHER COUNTRIES
100	100	100	37,865	62,872	60,427	100	100	100	TOTAL (1)

(1) Excluding Netherlands, for reasons explained in the text of the Trade Memorandum, viz., Imports: 1913 = 1,569; 1925 = 986; 1926 = 977; Exports: 1913 = 1,232; 1925 = 728; 1926 = 700. (2) Including Iraq, Palestine and Syria. The estimated trade in 1913 of present Turkish territory is: Imports, 114; Exports, 65. The 1925 trade of Turkey only is: Imports, 132; Exports, 105. (3) Changes in territory. (4) Including about 4 % from and about 5 % to the Irish Free State. (5) Including bullion and, in some cases, also specie. (6) Export figure for 1926 (imports not available) is 96. (7) Exports include bullion and specie, of domestic origin. (8) General Trade. (*) The 1926 figures for Greece, received too late for insertion in the table, show: Imports 126, Exports 68.

Tableau Sommaire pour certains pays. — Summary Table for certain countries.

Branche d'activité économique Branch of Economic Activity	Pays Country	1927											1928
		Mois Months											Mois Month
		II	III	IV	V	VI	VII	VIII	IX	X	XI	XII	I
PRODUCTION	Allemagne - Germ.	12,743	14,046	11,794	12,297	11,820	12,635	12,997	12,711	13,094	12,864	13,238	13,420
Charbon - Coal	Etats-Unis - U. S. A.	53,302	60,096	37,925	39,416	39,811	35,076	44,864	44,062	46,633	43,118	42,918	...
Milliers tonnes métriques (000's) metric tons	France	4,358	4,724	4,302	4,289	4,236	4,193	4,299	4,133	4,291	4,101	(c)4,416	(c)4,442
	Roy.-Uni - U. K. (a)	21,425	23,981	20,541	22,201	20,107	20,261	20,538	21,442	21,095	21,572	21,182	21,839
	Allemagne-Germ.	969	1,086	1,052	1,130	1,068	1,109	1,116	1,105	1,139	1,119	1,150	1,180
Fonte-Pig Iron	Belgique - Belgium	293	314	310	319	302	320	317	309	322	313	317	315
Milliers tonnes métriques (000's) metric tons	Etats-Unis - U. S. A.	2,988	3,539	3,477	3,445	3,139	2,999	2,995	2,819	2,829	2,691	2,739	2,915
	France	716	801	774	794	747	769	773	761	796	764	796	809
	Roy.-Uni - U. K.	580	683	691	732	662	656	606	601	606	585	568	569
Or — Gold	Afrique du Sud South Africa	778	862	825	860	854	851	864	842	853	848	844	847
Milliers (000's) Onces or (in Fine ounces													
IMPORT	Allemagne - Germ.	1,092	1,085	1,096	1,173	1,197	1,278	1,161	1,175	1,245	1,291	1,257	1,370
	Canada	75	111	74	94	101	91	99	92	94	94	83	80
Valeurs-Values	Etats-Unis - U. S. A.	303	372	363	346	355	322	372	351	352	346	322	δ 338
en millions monn. du pays (000,000's)	France	4,780	4,414	4,298	4,989	4,558	4,068	3,771	3,572	4,476	4,632	5,216	4,124
currency of each country	Indes ang. - B. India	174	223	220	203	185	188	214	214	211	223	203	δ 223
	Italie - Italy	1,962	2,162	1,920	1,829	1,905	1,477	1,240	1,137	1,385	1,435	1,875	1,572
	Japon - Japan	180	226	230	202	177	155	139	140	× 135	× 146	× 194	δ 183
	Roy.-Uni - U. K.	83	103	89	84	89	84	81	93	96	97	96	90
EXPORT	Allemagne - Germ.	750	835	789	835	748	847	869	933	961	913	953	862
	Canada	79	106	77	110	106	79	94	97	104	153	130	83
Valeurs-Values	Etats-Unis - U. S. A.	365	398	405	382	349	333	368	416	480	452	398	δ 411
en millions monn. du pays (000,000's)	France	4,597	4,694	4,255	4,281	4,417	4,499	4,287	4,545	5,050	4,871	5,020	4,017
currency of each country	Indes ang. - B. India	255	339	253	243	223	259	264	271	251	284	270	δ 299
	Italie - Italy	1,340	1,411	1,336	1,286	1,422	1,044	1,091	1,171	1,407	1,311	1,517	1,022
	Japon - Japan	131	147	156	168	168	161	188	173	× 171	× 158	× 171	δ 141
	Roy.-Uni - U. K.	53	62	53	63	56	56	59	60	61	71	59	60
WHOLESALE PRICES	Allemagne - Germ.	136	135	135	137	138	138	138	140	140	140	140	139
Indices des PRIX de GROS	Etats-Unis - U. S. A.	146	145	144	144	144	145	147	149	150	150	149	140
	France	632	641	636	628	622	621	618	600	588	594	604	607
	Italie - Italy	556	545	521	496	473	467	465	465	468	466	463	463
	Japon - Japan	171	171	170	171	172	170	168	169	170	169	168	169
Index Number	Roy.-Uni - U. K.	143	141	140	141	142	141	141	142	141	141	140	141
Nombre de chômeurs en milliers	Allm. (b) 1926/27	786	727	656	640	627	600	568	513	477	485	573	586
	Germ. (b) 1927/28	560	421	327	262	240	211	195	179	177	294	520	464
	Italie (c) 1926/27	126	109	98	98	83	78	83	89	113	149	181	225
	Italy (c) 1927/28	259	228	215	216	215	263	292	306	332	376	414	...
	Pologne (1926/27	358	296	272	257	243	223	205	185	168	168	190	209
	Poland (1927/28	214	206	191	174	159	148	133	117	116	137	165	182
Number of unemployed (000's)	R.-U. (d) 1926/27	1,248	1,171	1,094	1,719	1,751	1,737	1,685	1,648	1,636	1,630	1,432	1,451
	U.-K. (d) 1927/28	1,315	1,188	1,133	1,059	1,069	1,114	1,130	1,126	1,156	1,210	1,194	1,261

δ Chiffre provisoire. — X Commerce général. — (a) Charbon disponible pour la vente. — (b) Ouvriers syndiqués chômeurs complets. — (c) Chômeurs complets. — (d) Assurés obligatoires. — (e) Y compris le lignite.

δ Provisional figure. — X General trade. — (a) Saleable coal. — (b) Trade unionists wholly unemployed. — (c) Wholly unemployed. — (d) Compulsorily insured. — (e) Including Lignite.

1^{re} Partie. — PRODUCTION. — Part I.

Tableau I. — Houille et lignite †.
Production en milliers de tonnes métriques.

Table I. — Coal and Lignite †
Production in metric tons (000's omitted).

Période Period	HOUILLE — COAL									
	Afrique du Sud (Union) South Africa	Allemagne Germany	Belgique Belgium	Canada	Etats-Unis United States	France	Indes anglaises British India	Japon Japan	Pays-Bas Netherlands	Pologne Poland
	Moyennes mensuelles Monthly Average	(a)				(b)	(c)			(d)
1913	665	15,842	1,903	1,119	43,088	3,338	1,311	1,776	156	(748)
1917	785	13,979	1,243	851	49,245	2,313	1,467	2,197	251	
1918	747	13,188	1,158	888	51,272	2,078	1,681	2,336	283	500
1919	776	9,726	1,540	813	41,878	1,796	1,843	2,606	283	507
1920	867	10,946	1,866	1,002	49,784	2,024	1,447	2,437	328	534
1921	862	11,354	1,813	890	38,283	2,351	1,558	2,185	327	632
1922	735	10,834	1,767	882	36,057	2,595	1,540	2,308	381	1,849
1923	901	5,193	1,910	1,014	49,736	3,140	1,593	2,412	4 0	3,008
1924	944	9,897	1,947	762	43,213	3,668	1,717	2,509	4 0	2,685
1925	983	11,052	1,925	719	43,988	3,921	1,693	2,622	571	2,423
1926	1,038	12,114	2,110	974	50,144	4,285	1,703	2,433	721	2,979
1927	1,006	12,800	2,298	...	45,398	4,323	1,777	2,597	777	3,169
1927 I	900	13,355	2,346	1,024	57,554	4,531	1,836	2,574	739	3,698
II	898	12,743	2,251	900	53,302	4,358	1,863	2,281	693	3,411
III	974	14,046	2,477	1,069	60,096	4,724	2,024	2,798	794	3,002
IV	831	11,794	2,280	1,059	37,925	4,302	1,972	2,506	725	2,599
V	1,051	12,297	2,234	1,015	39,416	4,289	1,819	2,574	724	2,731
VI	1,030	11,820	2,283	1,217	39,811	4,236	1,759	2,604	742	2,773
VII	1,049	12,635	2,239	998	35,076	4,193	1,457	2,574	794	3,077
VIII	1,114	12,997	2,274	1,013	44,864	4,299	1,475	2,305	814	3,189
IX	1,063	12,711	2,278	938	44,062	4,133	1,971	2,489	811	3,254
X	1,020	13,094	2,316	928	46,633	4,291	1,578	2,679	810	3,406
XI	1,020	12,864	2,256	1,017	43,118	4,101	1,701	2,842	789	3,436
XII	1,017	13,233	2,359	...	42,918	(i) 4,416	2,074	2,942	887	3,446
1928 I	943	13,420	2,471	(i) 4,442	903	3,452

Période Period	HOUILLE COAL				TOTAL	LIGNITE						TOTAL
	Royaume-Uni United Kingdom	Bohême Bohemia	Sarre Saar	Tchécoslovaquie Czechoslovakia		Houille Coal	Allemagne Germany	Autriche Austria	Canada	Chili Chile	Hongrie Hungary	
	Moyennes mens. Monthly Average	(e)	(g)	(h)		(a)	(b)		(h)	(b)		(h)
1913	24,337	2,463	(1,101)	(1,189)	99,036	7,269	(218)	16	107	(460)	(223)	(1,927)
1917	21,041	2,528	1,103	1,218	90,000	7,962	131	210	128	634	...	1,501
1918	19,284	1,018	1,103	1,103	95,536	8,383	172	244	126	1,431
1919	19,456	704	...	874	82,802	7,804	165	221	124	313	185	1,411
1920	19,435	648	784	948	93,030	9,324	199	279	89	402	235	1,663
1921	13,823	723	798	1,002	76,601	10,255	206	248	106	460	246	1,778
1922	(f) 21,134	726	937	872	82,617	11,432	259	264	88	515	302	1,598
1923	23,369	1,209	766	1,029	95,720	9,899	222	271	97	575	330	1,356
1924	22,617	1,324	1,169	1,265	94,205	10,386	231	269	128	529	338	1,705
1925	20,590	1,475	1,083	1,063	94,108	11,644	255	274	120	460	331	1,586
1926	10,692	2,203	1,140	1,214	93,748	11,656	247	272	122	485	329	1,589
1927	21,355	2,676	1,133	1,222	...	12,567	256	520	...	1,669
1927 I	21,911	2,521	1,192	1,312	115,293	12,462	265	400	117	552	389	1,696
II	21,425	2,701	1,211	1,119	109,156	12,036	254	349	108	486	365	1,526
III	23,981	2,878	1,285	1,176	121,324	12,973	269	206	137	494	356	1,619
IV	20,541	2,434	1,042	1,079	91,189	11,386	225	134	114	428	305	1,497
V	22,201	2,509	1,085	1,133	95,078	12,011	240	107	126	440	322	1,527
VI	20,107	2,378	1,071	1,134	92,445	11,782	212	92	125	443	303	1,452
VII	20,261	2,450	1,106	1,175	89,084	12,089	227	117	139	452	340	1,478
VIII	20,538	2,426	1,120	1,290	99,718	12,817	256	182	130	501	401	1,680
IX	21,442	2,667	1,113	1,381	100,311	12,907	262	278	124	547	...	1,807
X	21,095	3,056	1,122	1,277	103,305	12,529	286	405	117	612	...	1,901
XI	21,572	2,958	1,143	1,291	100,108	13,430	286	568	...	652	...	1,915
XII	21,182	3,146	1,101	1,302	...	14,133	295	635	...	1,929
1928 I	* 21,889	3,108	...	1,388	297	2,102

† Production des pays publiant des statistiques mensuelles, dont la production moyenne mensuelle en 1920 a été supérieure à 250 mille tonnes pour la houille et en 1919, à 100 mille tonnes pour le lignite.

(a) A partir de 1918 sans l'Alsace-Lorraine; à partir de 1920 sans la Sarre; à partir de juillet 1922 sans les Bassins de la Haute-Silésie polonaise. — (b) Depuis 1919 y compris l'Alsace-Lorraine dont la production moyenne mensuelle en 1918 se montait à 221,800 tonnes. — (c) Provinces britanniques seulement. — (d) Territoire actuel; jusqu'à juillet 1922 non compris la Haute-Silésie polonaise. La production moyenne mensuelle dans le territoire actuel pour les années 1913, 1920, 1921 et 1922 se montait respectivement à 3,394, 2,987, 2,485 et 2,933 milliers de tonnes métriques. — (e) Charbon disponible pour la vente. — (f) Depuis fin 1921 non compris l'Irlande. — (g) U. R. S. S. — (h) Territoire actuel. — (i) Y compris le lignite. — * Voir page 70.

† Production of countries publishing monthly statements, the average monthly output of which, in 1920, was for coal over 250 thousand tons, in 1919 for lignite over 100 thousand tons.

(a) From 1918 excluding Alsace-Lorraine; from 1920 excluding Saar; from July 1922 excluding Polish Upper Silesia. — (b) Since 1919 including Alsace-Lorraine, the average monthly production of which in 1918 amounted to 221,800 tons. — (c) British Provinces only. — (d) Present territory; until July 1922 excluding Polish Upper Silesia. The average monthly production in present territory for years 1913, 1920, 1921 and 1922 amounted to 3,394, 2,987, 2,485 and 2,933 thousand metric tons respectively. — (e) Saleable coal. — (f) Ireland omitted since end 1921. — (g) U. S. S. R. — (h) Present territory. — (i) Including lignite. — * See page 70.

Tableau II. — Fonte. †
Production en milliers de tonnes métriques.

Table II. — Pig Iron. †
Production in metric tons (000's omitted.)

Période Period	Allemagne Germany	Belgique Belgium	Canada	Etats-Unis United States	France	Luxembourg Luxemburg	Pologne Poland	Royaume-Uni United Kingdom	Russie Russia	Sarre Saar	Suède Sweden	TOTAL
Moyennes mensuelles Monthly Average												
1913	(a) 1,397	207	85	2,601	434	212	(d) 88	869	(f) 351	(114)	(g) 61	6,217
1917	969	1	88	3,233	117	127		789			69	5,393
1918	767	—	90	3,260	108	106		769			63	5,312
1919	471	21	69	2,589	204	51		626		53	41	4,125
1920	532	93	82	3,083	279	58		680	10	81	39	4,941
1921	653	73	51	1,401	287	81	(e) 4	222	10	96	26	2,907
1922	766	134	32	2,276	440	140	(e) 5	40	16	96	22	4,377
1923	412	179	75	3,392	456	117		43	32	85	24	5,445
1924	651	237	50	2,634	641	180		28	63	116	43	5,262
1925	848	212	48	3,082	708	197		26	530	128	121	5,936
1926	804	283	64	3,308	783	209		27	208	204	137	6,066
1927	1,092	313	60	3,068	775	227		52	618	252	148	6,639
1927 I	1,061	316	53	3,154	805	228		42	442	245	148	6,522
II	969	293	52	2,988	716	208		43	580	235	135	6,254
III	1,086	314	77	3,539	801	230		48	683	264	150	6,427
IV	1,052	310	78	3,477	774	225		48	691	249	142	7,085
V	1,130	319	80	3,445	794	238		48	662	262	156	7,242
VI	1,068	302	71	3,139	747	224		47	662	248	149	6,689
VII	1,109	320	52	2,999	769	225		51	656	245	150	6,606
VIII	1,116	317	64	2,995	773	238		57	606	246	155	6,598
IX	1,105	309	53	2,819	761	229		59	601	251	144	6,367
X	1,139	322	39	2,829	796	230		63	606	259	157	6,475
XI	1,119	313	39	2,691	764	221		56	585	252	133	6,205
XII	1,150	317	64	2,739	796	228		58	568	276	153	6,374
1928 I	1,180	315	66	* 2,916	809	230		59	569	277	156	6,608

Tableau III. — Acier (Lingots et moulage). †
Production en milliers de tonnes métriques.

Table III. — Steel (Ingots and Castings). †
Production in metric tons (000's omitted.)

Période Period	Allemagne Germany	Belgique Belgium	Canada	Etats-Unis United States	France	Italie Italy	Luxembourg Luxemburg	Pologne Poland	Royaume-Uni United Kingdom	Russie Russia	Sarre Saar	Suède Sweden	TOTAL
Moyennes mensuelles Monthly Average													
1913	(a) 1,467	206	88	2,564	(b) 391	71	(c) 101	(d) 135	649	(f) 354	(159)	(g) 62	5,953
1917	1,284	1	132	3,693	166	111	90		823			58	6,308
1918	936	1	142	3,645	150	83	73		808			53	6,064
1919	573	28	78	2,853	180	61	32		668		60	46	4,568
1920	650	104	94	3,461	226	64	49	(e) 6	768	14	56	42	5,534
1921	728	64	57	1,628	258	58	64	(e) 10	314	15	77	30	3,337
1922	943	130	47	2,927	378	82	117	83	498	30	105	29	5,363
1923	525	191	75	3,682	426	95	100	94	718	61	83	26	6,072
1924	820	240	55	3,117	575	113	157	57	694	95	121	46	6,090
1925	1,016	212	64	3,737	621	149	174	65	625	177	131	43	7,014
1926	1,028	281	66	3,794	703	148	187	66	304	260	145	44	7,026
1927	1,359	309	77	3,644	690	131	206	104	770	310	158	43	7,801
1927 I	1,308	313	59	3,820	673	146	195	98	742	294	155	36	7,865
II	1,233	297	57	3,842	628	139	184	94	840	285	150	44	7,823
III	1,415	315	109	4,571	704	145	203	114	965	319	170	53	9,020
IV	1,288	301	111	4,161	681	145	206	97	864	300	149	43	8,346
V	1,378	319	98	4,080	712	144	210	96	899	290	160	42	8,428
VI	1,328	300	61	3,524	672	135	203	103	759	291	156	33	7,565
VII	1,362	314	56	3,229	677	138	203	111	698	282	155	38	7,263
VIII	1,426	326	79	3,527	694	111	216	115	653	306	166	42	7,661
IX	1,371	290	55	3,284	693	114	213	111	789	319	161	48	7,448
X	1,414	312	57	3,342	723	119	215	104	710	334	169	47	7,546
XI	1,401	309	82	3,152	684	115	207	106	710	336	137	49	7,288
XII	1,368	311	98	3,201	735	126	214	95	615	357	166	43	7,329
1928 I	1,469	316	86	4,023	750	...	213	105	636	353	169	38	7,329

† Production des pays publiant des statistiques mensuelles dont la production moyenne mensuelle en 1913 a été supérieure à 50 mille tonnes.
(a) Non compris le Luxembourg; depuis 1918 sans l'Alsace-Lorraine; depuis 1919 sans la Sarre; depuis 1922 sans la Haute-Silésie polonaise. — (b) Depuis 1919, y compris l'Alsace-Lorraine dont la production moyenne mensuelle pour l'année 1918 était: fonte: 149,000 t., acier 122,600 t. — (c) Chiffres communiqués par le "Groupement des Industries sidérurgiques" du Luxembourg. — (d) Territoire actuel y compris la Haute-Silésie polonaise. — (e) Non compris la Haute-Silésie polonaise dont la production moyenne mensuelle se montait pour les années 1920 et 1921 respectivement à: fonte: 39,000 et 32,000 tonnes métriques; acier: 75,000 et 61,000 tonnes métriques. — (f) U. R. S. S. — (g) Chiffres de l' "Ekonomski oversikt". — (h) Chiffres mensuels d'après les statistiques des établissements ayant produit en 1926 95.40 % de la production totale du pays. — * Voir page 79.

† Production of countries publishing monthly statements, the average monthly output of which was in 1913 over 50 thousand tons.
(a) Excluding Luxembourg; since 1918 excluding Alsace-Lorraine; since 1919 excluding Saar; since 1922 excluding Polish Upper Silesia. — (b) From 1919 including Alsace-Lorraine, the average monthly production of which for 1918 amounted to: pig iron 149,000 t., crude steel 122,600 t. — (c) Figures communicated by the "Groupement des Industries sidérurgiques" of Luxembourg. — (d) Present territory, including Polish Upper Silesia. — (e) Excluding Polish Upper Silesia, the average monthly production of which for the years 1920-1921 amounted to: pig iron 39,000 and 32,000 metric tons; crude steel 75,000 and 61,000 metric tons. — (f) U. S. S. R. — (g) Figures of the "Ekonomski oversikt". — (h) Monthly figures based on the returns of establishments whose production in 1926 amounted to 95.40 % of the total production. — * See page 79.

II^e Partie. — COMMERCE et TRANSPORT. — TRADE and TRANSPORT — Part II. IMPORTATIONS ET EXPORTATIONS (en valeurs). IMPORTS AND EXPORTS (Values).

Tableau IV. — Importations, commerce spécial (sauf indication contraire), c.-à.-d. pour la consommation intérieure — marchandises seulement.

Table IV. — Imports, special trade (unless otherwise stated), i.e., for domestic consumption — (en milliers) — merchandise only. (000's omitted)

Période Period	Afrique du Sud (Union de l') South Africa (Union of)		Allemagne Germany	Argentine	Australie Australia	Autriche Austria	Belgique Belgium	Brasil Brazil	Bulgarie Bulgaria	Canada
	Marchandises Merchandise	Or : Monnaies et lingots Gold coin and bullion	Reichsmark	Pesos oro	£s	Schilling	Francs	Milrals	Levas	Dollars
Moyennes Mensuelles Monthly Average	r's									
1913 . . .	3,365	(b)	(c) 897,474	41,352	(g) 6,355	(h)	(j) 386,384	83,958	15,775	54,917
1917 . . .	2,799			31,694	4,823			69,811	14,057	83,750
1918 . . .	3,768			41,717	7,696			82,450	47,268	75,583
1919 . . .	3,889		2,698,000	54,648	7,812		436,357	111,188	80,328	78,417
1920 . . .	7,994		8,256,417	77,914	13,172	141,763	1,077,973	174,219	184,486	111,410
1921 . . .	4,447		(d) 9,815,963	62,461	8,222	141,570	849,817	140,820	243,424	66,616
1922 . . .	4,008		(e) 516,700	57,470	9,850	146,349	767,310	137,719	336,472	63,528
1923 . . .	4,577		512,477	72,369	11,088	230,438	1,099,347	188,930	426,987	75,253
1924 . . .	5,302		756,901	69,059	11,852	287,294	1,475,061	232,463	463,109	67,350
1925 . . .	5,459		1,030,171	73,071	12,104	(i) 236,083	1,481,934	281,403	607,612	74,189
1926 . . .	5,804		833,451	68,541	12,903	230,494	1,912,265	225,463	520,532	84,028
1927 . . .	5,821	101	1,178,597	71,384	13,212	253,262	2,417,392	272,787	510,803	90,593
1927 I . .	5,904	82	1,093,200	66,993	13,724	199,700	2,097,756	286,597	424,736	78,806
II . .	5,262	49	1,092,119	66,993	13,741	218,539	2,197,623	267,853	397,687	74,707
III . .	5,905	102	1,085,014	66,993	13,988	237,296	2,739,634	288,646	567,696	110,617
IV . .	5,491	104	1,096,326	64,423	12,521	264,098	2,461,029	276,969	544,032	74,298
V . .	5,466	109	1,173,269	64,423	12,713	206,805	2,417,901	264,377	525,060	94,412
VI . .	5,384	103	1,197,270	64,423	12,562	240,021	2,502,157	252,922	520,523	101,018
VII . .	5,553	121	1,278,115	65,545	13,036	230,471	2,299,213	266,606	456,968	90,598
VIII . .	6,368	82	1,160,798	71,689	14,663	247,960	2,275,759	245,698	533,488	99,348
IX . .	6,135	137	1,174,977	87,497	13,294	271,335	2,435,943	258,417	576,713	91,803
X . .	6,199	100	1,244,768	77,355	13,687	299,714	2,514,369	280,237	580,907	93,936
XI . .	6,621	92	1,290,773	82,146	13,110	303,545	2,397,007	284,055	543,704	94,312
XII . .	5,905	128	1,257,293	78,130	11,503	318,545	2,670,307	295,908	546,424	83,263
1928 I . .	z 6,056	...	1,370,029	241,400	2,386,582	...	z 420,000	79,506

Tableau V. — Exportations, commerce spécial (sauf indication contraire), c. à d., produits indigènes marchandises seulement.

Table V. — Exports, special trade (unless otherwise stated) i.e., of domestic produce (en milliers) — merchandise only. (000's omitted)

Période Period			(c) 841,436	(g) 6,070	(h)	(j) 302,882	z	y	x
	(a)	(b)							
1913 . . .	2,294	3,132	43,263	6,070			81,814	7,778	36,333
1917 . . .	2,398	4,992	45,818	5,936			99,348	24,075	128,917
1918 . . .	2,594	2,936	66,789	8,489			94,758	34,623	102,000
1919 . . .	4,219	3,973	(f) 838,083	85,913	11,501	191,077	181,560	46,021	103,416
1920 . . .	3,841	2,962	5,785,100	87,007	10,083	77,654	737,675	146,034	136,917
1921 . . .	2,234	2,871	(d) 8,299,713	55,927	9,930	75,347	605,408	142,477	184,777
1922 . . .	2,476	2,443	(e) 330,833	56,334	10,053	91,976	517,508	194,340	360,810
1923 . . .	3,031	3,249	508,527	64,280	8,973	134,631	87,718	274,753	294,781
1924 . . .	3,148	3,350	545,971	84,283	11,235	164,174	1,151,126	321,963	408,519
1925 . . .	3,794	3,434	733,208	72,327	12,737	(i) 160,240	1,206,565	335,164	470,206
1926 . . .	3,304	3,553	815,265	66,015	10,744	141,930	1,614,720	265,880	468,133
1927 . . .	3,765	3,701	851,559	84,015	11,490	164,740	2,212,580	303,677	558,185
1927 I . .	4,036	3,961	792,082	86,999	11,107	128,339	1,585,167	317,238	363,085
II . .	4,200	3,152	750,005	100,757	14,434	140,681	1,756,761	327,269	347,158
III . .	3,944	3,581	834,851	102,628	15,994	169,596	2,551,346	298,712	463,478
IV . .	2,878	4,607	788,851	92,341	10,749	169,004	2,101,345	227,134	383,727
V . .	3,354	3,134	835,128	94,698	10,367	133,647	2,002,500	233,869	545,310
VI . .	2,691	3,586	748,204	86,480	7,495	166,149	2,102,229	266,698	520,663
VII . .	2,484	4,623	847,006	83,402	8,476	144,522	2,203,941	286,629	574,280
VIII . .	2,804	2,559	868,562	70,884	6,174	165,951	2,251,558	306,861	785,646
IX . .	3,745	4,878	933,059	70,732	10,535	192,464	2,276,950	331,129	837,156
X . .	3,978	3,272	960,910	69,037	14,570	199,828	2,409,849	407,492	608,256
XI . .	5,672	3,476	913,272	67,584	14,811	185,853	2,308,264	357,160	z 665,330
XII . .	8,096	4,063	953,027	82,636	13,168	194,463	2,817,738	373,927	z 583,536
1928 I . .	z 3,775	z 2,957	862,117	105,370	...	142,800	1,951,782	...	z 603,000

z Chiffre provisoire. — y Commerce général. — (a) Y compris l'approvisionnement des navires. — (b) Lingots seulement. — (c) Y compris le Luxembourg. — (d) Moyenne des huit derniers mois. — (e) Depuis janvier 1922 évalué en marks-or. — (f) Y compris les paiements pour réparations. — (g) De 1916 à 1921 année fiscale commençant le 1^{er} juillet. — (h) Jusqu'à fin 1922 courantes-cr. — (i) Depuis 1925, nouvelle méthode d'évaluation. — (j) A partir du mois de mai 1922, les chiffres se réfèrent à l'Union économique Belgo-Luxembourgeoise. — (k) De Janvier à Juin, moyennes mensuelles des chiffres trimestriels.

z Provisional figure. — y General trade. — (a) Including ships' stores. — (b) Bullion only. — (c) Including Luxembourg. — (d) Average of last eight months. — (e) Since January 1922 gold mark valuations. — (f) Including reparations payments. — (g) From 1916 to 1921 fiscal year beginning on 1st July. — (h) Until end 1922 gold crowns. — (i) System of valuation changed at beginning of 1925. — (j) Since May 1922 figures refer to "Union économique Belgo-Luxembourgeoise". — (k) From January to June monthly averages of quarterly figures.

Tableau IV (suite). — Importations, commerce spécial (sauf indication contraire), c. à d., pour la consommation intérieure — marchandises seulement.

Table IV (continued). — Imports, special trade (unless otherwise stated), i.e., for domestic consumption — merchandise only. (000's omitted)

Période Period	Danemark Denmark	Danztzig Danzig	Egypte Egypt	Espagne Spain	Estonie Estonia	Etats-Unis United States	Finlande Finland	France	Grèce Greece	Haiti	Hongrie Hungary
Moyenne mensuelle Monthly Average	Kroner	Dana- grosden	£ B.	Pescetas	Eesti mark	Dollars	Markka	France	Drachmas	(g) Gourdes	Pengo
		(a)	(b)	(c)		(c)	(c)	(f)	(e)	(h)	
1913 . . .	64,785		2,271	108,838		147,932	41,035	701,778	14,828		
1917 . . .	85,328		2,720	61,162		243,274	102,221	2,296,171	18,590	3,586	
1918 . . .	75,851		4,147	49,150		245,961	38,944	1,858,865	61,159	4,242	
1919 . . .	199,471		5,991	74,973	65,204	318,974	206,677	2,983,272	129,348	7,132	
1920 . . .	245,277		8,213	118,475	116,265	425,152	299,681	4,158,741	181,461	11,416	40,342
1921 . . .	129,058		4,109	236,279	373,551	213,072	294,844	1,896,268	147,039	4,427	50,332
1922 . . .	121,322		3,382	225,023	465,785	256,148	328,254	2,022,922	257,123	5,210	52,141
1923 . . .	158,949	24,968	3,643	243,600	777,690	310,981	381,105	2,738,296	502,946	6,483	40,889
1924 . . .	184,874	46,008	4,086	245,429	683,684	297,926	385,817	3,346,901	671,149	6,552	67,938
1925 . . .	161,382	39,035	4,678	187,027	804,552	348,540	438,185	3,712,700	850,794	8,703	71,502
1926 . . .	127,319	25,499	4,199	178,994	796,415	367,788	470,582	d) 1,959,560	833,745	6,990	79,338
1927 . . .	129,517	40,507	3,901	...	803,477	346,300	527,482	d) 4,404,397	...	6,885	96,342
1927 I . .	120,930	25,504	3,590	180,482	615,466	354,767	391,660	4,079,092	900,212	5,891	74,100
II . . .	115,080	29,711	3,169	180,482	538,904	302,885	360,969	4,779,703	949,003	5,568	79,200
III . . .	129,979	44,924	3,546	180,482	708,142	371,807	448,389	4,414,149	1,184,397	6,087	97,900
IV . . .	121,376	42,342	3,097	225,918	741,368	362,903	463,415	4,297,956	1,160,636	5,452	92,300
V . . .	132,804	48,662	3,757	225,918	892,508	345,530	600,955	4,989,497	1,160,636	5,892	93,200
VI . . .	128,482	45,681	3,373	225,918	853,661	355,075	597,272	4,557,813	1,160,636	5,566	84,500
VII . . .	128,792	35,721	3,873	...	810,198	322,239	513,249	4,068,183	...	5,806	89,100
VIII . .	126,828	40,678	3,766	...	873,258	371,895	571,499	3,771,146	...	6,847	108,300
IX . . .	133,276	34,295	4,494	...	890,608	351,208	619,778	3,571,508	...	7,492	115,800
X . . .	134,232	41,824	4,576	...	869,077	352,415	605,756	4,475,972	...	8,817	112,600
XI . . .	128,344	47,101	4,937	...	1,063,453	346,464	612,722	4,631,779	...	9,162	104,800
XII . .	123,585	50,836	4,576	...	788,882	321,649	543,445	5,215,962	...	9,754	104,300
1928 I . .	140,043	...	4,140	...	(k) 8,541	δ 338,000	509,851	4,123,922

Tableau V (suite). — Exportations, commerce spécial (sauf indication contraire), c. à d., produits indigènes — marchandises seulement.

Table V (continued). — Exports, special trade (unless otherwise stated), i.e., of domestic produce — merchandise only. (000's omitted)

Période Period	Danemark Denmark	Danztzig Danzig	Egypte Egypt	Espagne Spain	Estonie Estonia	Etats-Unis United States	Finlande Finland	France	Grèce Greece	Haiti	Hongrie Hungary
Moyenne mensuelle Monthly Average	Kroner	Dana- grosden	£ B.	Pescetas	Eesti mark	Dollars	Markka	France	Drachmas	(g) Gourdes	Pengo
		(a)	(b)	(c)		(c)	(c)	(f)	(e)	(h)	
1913 . . .	53,113		2,626	88,136		204,024	33,482	573,851	9,917		
1917 . . .	80,792		3,414	109,276		514,135	36,631	501,008	9,384	3,722	
1918 . . .	59,208		3,776	83,303		503,990	15,797	393,581	24,738	3,226	
1919 . . .	61,667		6,319	108,693	32,447	645,818	70,884	989,967	63,685	10,318	
1920 . . .	132,589		7,119	84,180	102,365	673,373	241,343	2,241,245	57,193	9,009	15,883
1921 . . .	117,518		3,029	130,581	190,553	364,911	278,491	1,647,709	78,684	2,975	24,545
1922 . . .	97,997		4,059	109,555	400,965	313,758	369,734	1,781,579	207,090	4,990	31,911
1923 . . .	128,217	31,988	4,863	127,145	475,996	340,893	363,787	2,572,236	212,093	6,074	32,682
1924 . . .	164,671	48,657	5,472	149,209	655,483	374,804	407,078	3,530,743	273,081	6,716	55,584
1925 . . .	149,067	30,382	4,928	132,054	805,385	401,560	462,684	3,882,676	378,447	8,209	67,672
1926 . . .	117,131	38,872	3,435	133,721	801,967	392,617	467,985	4,961,221	452,479	7,752	72,477
1927 . . .	120,381	34,407	3,975	...	881,464	397,393	523,724	d) 4,602,060	...	6,896	66,650
1927 I . .	108,660	46,257	3,662	174,929	531,517	411,640	253,513	4,708,855	668,926	8,125	58,100
II . . .	103,368	38,672	3,431	174,929	616,944	364,825	235,054	4,586,657	690,360	9,746	54,900
III . . .	125,999	37,622	4,783	174,929	607,021	398,142	231,710	4,693,891	437,270	9,486	63,400
IV . . .	106,523	32,376	4,105	165,104	579,494	404,843	264,937	4,254,839	349,522	8,219	53,700
V . . .	131,945	32,073	3,396	165,104	894,686	382,366	406,153	4,280,826	349,522	4,747	60,700
VI . . .	132,490	32,604	3,698	165,104	955,443	348,546	667,453	4,417,129	349,522	3,544	51,400
VII . . .	115,410	26,007	2,978	...	979,900	332,994	927,002	4,499,160	...	2,313	58,000
VIII . .	115,311	32,787	3,416	...	1,088,743	367,575	871,969	4,287,185	...	1,584	76,200
IX . . .	129,607	32,744	2,726	...	1,123,615	416,206	825,020	4,545,308	...	3,014	82,100
X . . .	123,596	30,529	4,475	...	1,104,947	480,415	672,278	4,049,987	...	7,253	80,600
XI . . .	120,553	34,770	6,014	...	1,044,973	452,085	544,980	5,070,540	...	10,112	81,600
XII . .	127,918	36,438	5,014	...	1,050,289	398,377	385,568	5,020,340	...	14,606	79,600
1928 I . .	114,384	...	4,765	...	(k) 8,204	δ 411,000	226,741	4,016,537

δ Chiffre provisoire. — (a) Commerce général maritime à l'exclusion du transit direct (Gesamteigenhandel). — (b) Depuis 1922 pesetas or. — (c) Y compris lingots. — (d) Valeurs déclarées. — (e) Calendrier Julien jusqu'en février 1923. — (f) Vieille Grèce seulement. — (g) 5 gourdes = 1 dollar E. U. — (h) De 1917 à 1920, année fiscale finissant le 30 septembre. — (i) Moyenne mensuelle pour le trimestre. — (j) D'avril à juin moyennes mensuelles des chiffres trimestriels. — (k) Depuis janvier 1928 Ekr. (1 Ekr. = 100 Emk.).

δ Provisional figure. — (a) General sea-borne trade excluding direct transit (Gesamteigenhandel). — (b) Since 1922 gold pesetas. — (c) Including bullion. — (d) Declared values. — (e) Until February 1923 Julian Calendar. — (f) Old Greece only. — (g) 5 gourdes = 1 dollar U. S. A. — (h) From 1917 to 1920 fiscal year ending September 30th. — (i) Monthly average for the quarter. — (j) From April to June monthly averages of the quarterly figures. — (k) Since January 1928 Ekr. (1 Ekr. = 100 Emk.).

Tableau IV (suite). — Importations, commerce spécial (sauf indication contraire), e. à d. pour la consommation intérieure — marchandises seulement.

Table IV (continued). — Imports, special trade (unless otherwise stated), i.e., for domestic consumption — merchandise only.

(en milliers)		(000's omitted)									
Période Period	Indes anglaises British India	Irlande (St. Ibbre) Irish Free State	Italie Italy	Japon Japan	Lettonie Latvia	Lithuanie Lithuania	Norvège Norway	Nouvelle-Zélande New Zealand	Palestine	Pays-Bas Netherlands	Pérou Peru
Moyennes mensuelles Monthly Average	Rupees	£'s	Lire	Yen	Lats	Litas	Kroner	£'s	£. E.	Gulden	Libras
	(a)		(b)		(c)						
1913 . . .	152,725		303,803	60,474			45,052	1,785		325,231	497
1917 . . .	127,967		1,165,851	84,289			138,163	1,693		(d) 80,394	894
1918 . . .	137,704		1,336,556	135,721			104,129	1,966		50,696	803
1919 . . .	152,700		1,385,278	177,113			211,749	2,475		235,478	992
1920 . . .	258,929		2,235,135	191,179	8,021	6,026	247,628	5,062	451	277,976	1,471
1921 . . .	230,749		1,410,498	132,481	6,145	7,944	119,241	3,461	489	186,685	1,389
1922 . . .	199,589		1,313,731	154,079	8,870	6,240	107,667	2,817	456	168,967	883
1923 . . .	184,973		1,432,431	161,976	17,655	13,052	110,339	3,566	583	167,435	1,162
1924 . . .	196,493	5,632	1,615,055	200,605	21,325	17,211	126,047	3,995	427	196,961	1,481
19 25 . . .	186,899	5,162	2,183,373	207,223	23,380	21,059	113,281	4,308	600	204,583	1,514
1926 . . .	196,646	5,043	2,155,945	192,101	21,693	20,063	90,013	4,074	521	203,492	1,619
1927 . . .	204,771	4,974	1,697,816	176,007	20,460	22,141	81,233	3,662	...	212,409	...
1927 I . . .	209,424	4,311	2,046,792	186,281	18,800	16,618	68,517	3,945	458	188,000	1,917
II . . .	173,898	4,562	1,961,756	179,707	16,774	15,698	65,162	3,242	420	190,054	1,472
III . . .	222,767	6,102	2,161,638	226,022	17,481	23,877	75,859	4,602	609	226,246	1,616
IV . . .	219,771	4,983	1,920,325	230,129	16,081	21,409	75,358	2,718	444	203,941	1,445
V . . .	203,178	4,961	1,829,402	201,750	23,463	19,598	75,460	3,680	465	202,602	1,736
VI . . .	185,498	5,268	1,905,297	177,140	14,611	22,821	79,229	3,521	448	216,651	1,767
VII . . .	188,318	5,007	1,477,136	155,390	24,244	23,544	80,882	3,154	377	212,363	1,294
VIII . . .	213,569	4,632	1,239,686	138,503	17,823	26,734	91,650	3,603	481	218,176	1,583
IX . . .	214,237	5,406	1,137,349	140,326	24,239	24,950	84,932	4,542	425	217,556	1,625
X . . .	210,631	e) 5,138	1,334,626	135,108	22,944	24,127	95,519	3,518	535	226,009	...
XI . . .	222,694	e) 4,866	1,434,803	147,328	25,700	23,926	89,550	3,472	587	226,277	...
XII . . .	203,289	e) 4,449	1,874,984	194,401	27,500	22,393	95,025	3,949	...	221,151	...
1928 I . . .	δ 222,800	e) 3,913	1,571,545	δ 183,000	...	19,320	66,202	3,770	...	216,576	...

Tableau V (suite) — Exportations, commerce spécial (sauf indication contraire), e.à.d. produits indigènes — marchandises seulement.

Table V (continued). — Exports, special trade (unless otherwise stated) i.e., of domestic produce — merchandise only.

(en milliers)		(000's omitted)									
Période Period	Indes anglaises British India	Irlande (St. Ibbre) Irish Free State	Italie Italy	Japon Japan	Lettonie Latvia	Lithuanie Lithuania	Norvège Norway	Nouvelle-Zélande New Zealand	Palestine	Pays-Bas Netherlands	Pérou Peru
Moyennes mensuelles Monthly Average	Rupees	£'s	Lire	Yen	Lats	Litas	Kroner	£'s	£. E.	Gulden	Libras
	(a)		(b)		(c)						
1913 . . .	209,993		209,303	52,393			31,743	1,751		255,453	756
1917 . . .	195,373		275,799	131,555			65,688	2,507		(d) 68,270	1,553
1918 . . .	203,534		278,726	160,218			62,669	2,310		31,768	1,664
1919 . . .	241,519		505,479	170,897			61,611	4,322		117,609	2,241
1920 . . .	233,261		981,177	158,864	5,193	4,600	98,753	3,718	110	141,791	2,929
1921 . . .	180,741		689,881	102,371	2,443	4,801	50,439	3,578	118	114,133	1,376
1922 . . .	233,252		775,198	133,007	8,435	6,408	63,789	3,425	89	101,769	1,547
1923 . . .	273,729		924,418	117,436	13,498	12,233	67,675	3,718	95	108,602	1,985
1924 . . .	308,807	4,190	1,197,746	146,741	14,137	22,215	86,794	4,275	100	138,388	2,057
1925 . . .	330,960	3,615	1,522,855	184,968	14,963	20,226	85,762	4,499	108	150,641	1,783
1926 . . .	268,769	3,432	1,555,883	164,371	15,709	21,108	66,575	3,648	106	145,765	1,972
1927 . . .	265,378	3,851	1,301,224	160,438	18,351	20,494	56,282	3,922	...	159,309	...
1927 I . . .	273,952	3,007	1,177,397	133,927	17,526	26,252	57,202	5,128	225	135,143	1,831
II . . .	254,597	2,966	1,344,475	130,883	11,922	25,585	58,835	4,911	241	135,126	1,406
III . . .	339,374	2,974	1,410,861	147,184	17,925	24,773	65,102	6,310	238	161,366	2,073
IV . . .	252,763	2,897	1,336,300	155,895	15,845	17,981	50,479	4,921	168	151,348	1,300
V . . .	243,340	3,282	1,286,412	167,914	16,218	18,949	46,399	5,121	85	152,438	1,652
VI . . .	222,653	3,732	1,422,139	167,985	15,273	16,228	51,453	3,431	88	161,755	1,730
VII . . .	258,611	3,868	1,043,846	161,245	21,563	14,730	53,086	2,809	125	158,782	1,253
VIII . . .	264,240	4,164	1,091,114	187,533	22,319	17,285	57,752	2,160	93	163,586	1,324
IX . . .	270,796	4,328	1,171,306	172,612	21,988	17,309	57,691	2,048	99	183,896	1,317
X . . .	251,437	e) 4,273	1,406,880	171,395	20,517	21,149	64,530	2,221	174	178,093	...
XI . . .	283,689	e) 4,316	1,311,214	158,110	18,850	25,024	54,347	2,628	169	162,572	...
XII . . .	270,172	e) 4,006	1,516,743	170,581	19,600	20,665	58,192	3,731	...	155,624	...
1928 I . . .	δ 299,200	e) 3,013	1,021,523	δ 141,000	...	27,405	48,455	7,534	...	139,536	...

δ Chiffre provisoire. — X Commerce général. — (a) Commerce maritime seulement, y compris les marchandises du Gouvernement, non compris le Trésor. — (b) Depuis 1922 valeurs déclarées. — (c) Y compris ligotés et depuis 1924 également espèces. — (d) En 1917 changement dans la méthode d'évaluation. — (e) Non compris les colis postaux.

δ Provisional figure. — X General Trade. — (a) Sea-borne trade only; including Government stores; excluding Treasury. — (b) Since 1922 declared values. — (c) Including bullion and since 1924 also specie. — (d) In 1917 change in method of valuation. — (e) Excluding parcel post.

Tableau IV (suite). — Importations, commerce spécial (sauf indication contraire), c. à d., pour la consommation intérieure — marchandises seulement.
Table IV (continued). — Imports, special trade (unless otherwise stated), i.e., for domestic consumption — merchandise only.

(en milliers)		(000's omitted)										
Period	Pologne Poland	Portugal	Roumanie Roumania	Royaume Uni United Kingdom	Russie Russia	S. E. S.	Siam	Suède Sweden	Suisse Switzerland	Syrie et Liban Syria and Lebanon	Tcheco- slova- quie Czechoslo- vakia	Uruguay
Moyen mens. Monthly Average	Zloty	Milrèls	Lei	£s	Roubles-or Gold Rbl.	Dinar	Ticals	Kronor	Francs	Piastre Syr.	Koruna	Peaos
1913	(a)	7,415	49,140	54 931	(d) 114,503		(f) 7,233	70,545	(g) 159,985			(i) 4,196
1917		11,450		82,874	163,817		7,822	63,218	200,129			3,101
1918		14,867		107,100	21,772		8,163	102,776	200,122			3,128
1919		19,119	313,522	121,784	6,884	248,506	10,652	211,165	294,449		546,000	3,600
1920		57,583	581,682	142,491	3,100	284,818	11,645	276,178	353,568		1,948,325	4,216
1921		77,719	1,012,093	81,548	(e) 17,700	344,508	10,441	104,893	191,357		1,854,870	3,310
1922	70,419	104,319	1,027,111	74,980	(e) 22,543	533,823	10,457	92,847	159,539		1,054,183	3,591
1923	92,956	191,617	1,626,336	c) 81,474	(e) 12,062	692,470	10,557	107,877	186,923		851,787	(f) 4,582
1924	123,184	246,506	2,182,704	94,789	18,153	685,145	11,993	118,708	208,706	331,931	1,320,931	5,244
1925	138,713	206,235	2,492,720	97,223	60,542	729,407	12,376	120,535	219,427	406,499	1,466,868	6,037
1926	128,896	195,185	3,094,586	93,105	50,941	635,982	12,068	124,137	201,209	527,975	1,272,710	6,106
1927	240,986	91,360	54,375	...	13,510	131,250	213,650		1,493,573	...
1927 I.	186,693	...	2,686,930	103,739	38,486	546,343	12,700	105,523	182,623	(h) 96,413	887,423	6,280
II.	193,304	...	2,588,271	83,045	37,684	521,167	12,262	108,392	186,126	96,413	1,191,651	5,790
III.	221,334	...	3,277,890	102,753	40,608	597,168	15,156	122,601	210,251	96,413	1,306,697	6,752
IV.	255,179	...	3,216,225	88,937	49,140	597,521	11,331	134,051	204,730	114,074	1,261,841	6,511
V.	282,065	...	2,528,519	84,044	73,032	577,589	13,827	134,336	214,182	114,074	1,362,646	7,812
VI.	275,568	...	2,562,392	88,712	73,617	535,897	11,127	123,577	210,952	114,074	1,525,100	7,303
VII.	234,417	...	2,617,241	83,680	53,029	537,566	12,681	121,384	198,796	99,450	1,326,213	6,025
VIII.	223,497	...	2,875,577	81,308	63,873	629,579	12,705	130,381	208,921	99,450	1,575,959	7,099
IX.	218,991	...	2,854,984	93,374	62,560	695,150	14,206	146,433	214,463	99,450	1,591,888	7,753
X.	259,721	...	3,030,381	95,584	57,278	723,206	13,443	146,621	229,145	...	1,851,501	7,148
XI.	265,872	...	2,906,617	96,861	49,673	687,671	19,951	156,505	234,620	...	1,746,187	...
XII.	275,289	95,080	57,303	...	12,834	145,195	250,243	...	2,385,731	...
1928 I.	270,851	*90,082	δ 58,200	122,900	*219,683	...	1,314,148	...

Tableau V (suite). — Exportations, commerce spécial (sauf indication contraire), c.à.d., produits indigènes — marchandises seulement.
Table V (continued). — Exports, special trade (unless otherwise stated) i.e., of domestic produce — merchandise only.

(en milliers)		(000's omitted)										
Period	(a)			(d)		(f)	(g)	X		(i)		
1913	2,941	55,892	43,771	(d) 126,678		(f) 9,539	68,112	(g) 114,700		(i) 5,708		
1917	4,599		43,923	38,667		9,825	112,463	195,579		8,621		
1918	6,954		41,785	6,223		12,998	112,536	163,598		9,671		
1919	8,915	8,699	66,553	4	57,237	13,754	131,308	274,841		12,271		
1920	18,513	287,321	111,206	90	101,051	4,971	189,858	273,092		2,297,380		
1921	18,709	682,051	58,617	1,683	205,062	13,245	91,439	178,345		2,252,053		
1922	54,596	36,975	1,169,941	99,959	6,802	307,597	12,088	96,143	146,798	1,489,385	6,452	
1923	99,630	57,021	2,049,511	c) 63,938	17,152	670,737	13,473	95,175	146,684	1,037,463	8,383	
1924	105,488	79,053	2,318,633	66,747	25,225	794,898	13,131	105,079	172,511	141,639	1,414,677	8,903
1925	116,375	71,838	2,427,235	64,448	46,099	742,045	15,571	113,318	169,895	191,330	1,565,367	8,226
1926	187,740	60,784	3,185,293	54,324	52,736	651,515	15,599	118,272	153,041	227,006	1,479,117	7,898
1927	209,564	59,092	52,895	533,345	19,452	134,288	168,604	...	1,676,113	...
1927 I.	201,073	...	2,522,406	55,422	55,441	483,784	22,863	89,737	134,157	(f) 37,209	1,282,312	9,399
II.	200,305	...	2,798,414	52,937	49,094	455,405	18,887	91,866	156,057	37,209	1,421,434	12,171
III.	222,316	...	2,988,884	62,114	57,546	608,400	22,764	99,181	175,266	37,209	1,528,595	11,306
IV.	205,877	...	3,233,303	52,610	51,410	467,877	18,813	117,918	167,328	40,173	1,534,786	9,228
V.	196,734	...	3,757,340	63,276	50,145	519,308	21,543	145,889	163,008	40,173	1,534,786	6,353
VI.	196,429	...	3,620,812	55,982	42,899	471,400	19,330	142,585	163,465	40,173	1,495,318	5,787
VII.	196,278	...	2,696,275	56,121	55,887	485,021	18,780	151,802	160,305	51,556	1,397,238	5,787
VIII.	207,801	...	3,462,533	59,410	49,365	529,614	18,246	148,288	170,296	51,556	1,572,003	5,131
IX.	205,226	...	3,703,664	60,488	58,128	582,888	19,323	163,460	178,543	51,556	1,920,921	4,971
X.	238,107	...	2,855,932	61,167	64,975	645,726	17,531	155,322	189,290	...	2,003,961	4,807
XI.	229,188	...	3,288,033	70,610	50,481	622,396	14,366	151,216	178,543	...	2,096,574	...
XII.	215,430	58,834	49,340	528,685	20,977	154,193	187,071	...	2,443,558	...
1928 I.	218,348	*59,743	δ 43,900	83,334	*153,529	...	1,546,665	...

δ Chiffres provisoires. — X Commerce général. — (a) Les chiffres se rapportent aux territoires de la Pologne et de la ville libre de Danzig. — (b) Articles principaux. Y compris taxe « Vanale » (taxe douanière sur les exportations, les commissions, etc.). — (c) Dès 1^{er} avril 1923, y compris le commerce de la Grande-Bretagne et de l'Irlande septentrionale avec l'Etat libre d'Irlande et non compris le commerce extérieur de l'Etat libre d'Irlande. — (d) Jusqu'à XII/1924, chiffres calculés sur la base des prix de 1913; dès 1925 d'après évaluations courantes. Depuis 1917 les chiffres se rapportent seulement au commerce à travers les frontières européennes, la Mer Noire et la frontière caucasienne. — (e) Non compris les marchandises pour secours aux affamés. — (f) Bangkok seulement. Jusqu'à 1925 année fiscale commençant le 1^{er} avril. — (g) Y compris l'Angora. — (h) 6 Piastres syriennes = 1 fr. français. Depuis janvier 1927 Piastres syriennes or. — (i) « Valeurs officielles ». — (j) Moyenne de onze mois. — (k) « Valeurs effectives ». — (l) Moyenne mensuelle pour le trimestre. — * Voir page 76.

δ Provisional figure. — X General Trade. — (a) Figures refer to the territories of Poland and the Free City of Danzig. — (b) Principal articles. Including tax « Vanale » (Export Customs duties, commissions taxes, etc.). — (c) From 1st April 1923, including trade of Great Britain and Northern Ireland with Irish Free State, and excluding direct foreign trade of Irish Free State. — (d) Until XII/1924, 1913 valuations; since 1925 current valuations. Figures since 1917 relate only to the trade across the European, Black Sea and Caucasian frontiers. — (e) Excluding famine relief goods. — (f) Bangkok only. — (g) Including bullion. — (h) 6 Syrian Piastres = 1 French franc. Since January 1927 Syrian Gold Piastres. — (i) « Values official ». — (j) Average of eleven months. — (k) « Values effectives ». — (l) Monthly average for quarter. — * See page 76.

IMPORTATIONS ET EXPORTATIONS (en poids).

IMPORTS AND EXPORTS (weight).

Tableau VI. — Importations, commerce spécial (sauf indication contraire), c.-à.-d., pour la consommation intérieure — marchandises seulement.

Table VI. — Imports, special trade (unless otherwise stated), i.e., for domestic consumption — merchandise only.

(en milliers de tonnes métriques.)

(in thousands of metric tons.)

Periode Period	Allemagne Germany	Argentine	Autriche Austria	Belgique Belgium	Braz Brazil	Bulgarie Bulgaria	Danmig Denmark	Etonie Estonia	Finlande Finland	France	Grèce Greece	Hongrie Hungary
Moyenne mensuelle Monthly Average												
1913	(a) 6,089	844	(c)	(d) 2,721	(e) 494	33	(f) 103	(g)		3,685	(h) 84	(i)
1917		243			166	18	6			2,903	20	
1918		219			145	40	6			2,446	29	
1919		321			397	232	7			3,204	57	
1920	1,570	460	510	1,112	273	11	156	7		4,211	86	49
1921	(b) 2,175	476	686	1,472	215	15	110	13		3,339	86	195
1922	3,822	575	691	1,751	272	25	39	26		4,285	87	283
1923	3,890	670	642	2,217	258	29	60	29		4,572	112	314
1924	3,216	799	746	2,784	359	32	74	29	156	4,716	150	376
1925	4,331	832	687	2,746	414	34	65	31	165	3,954	175	373
1926	3,606	...	689	2,865	412	28	52	33	183	3,793	156	461
1927	5,674	...	728	3,169	457	26	124	31	237	4,113	...	535
1927 I.	4,628		865	3,098	598	20	43	28	155	4,064	163	435
II.	4,935		640	3,144	428	15	94	22	84	4,780	172	396
III.	4,961		612	3,324	431	24	128	22	112	4,363	202	450
IV.	5,005		606	3,007	440	29	125	24	145	4,333	(f) 225	444
V.	5,212		564	3,159	420	30	176	34	280	4,610	(f) 225	534
VI.	6,290		609	3,224	485	27	143	33	333	3,906	(f) 225	543
VII.	6,465		656	3,166	488	26	143	29	249	3,654	...	578
VIII.	6,494		752	3,154	437	29	139	40	239	4,215	...	609
IX.	6,170		827	3,218	424	30	129	39	350	3,320	...	663
X.	6,180		909	3,136	457	27	127	26	330	4,095	...	634
XI.	6,106		832	3,125	426	27	111	46	299	3,810	...	613
XII.	5,648		850	3,252	498	22	129	26	219	3,908	...	526
1928 I.	5,579	31	...	3,519

Tableau VII. — Exportations, commerce spécial (sauf indication contraire), c.-à.-d., produits indigènes — marchandises seulement.

Table VII. — Exports, special trade (unless otherwise stated), i.e., of domestic produce — merchandise only.

(En milliers de tonnes métriques.)

(In thousands of metric tons.)

Periode Period	Allemagne Germany	Argentine	Autriche Austria	Belgique Belgium	Braz Brazil	Bulgarie Bulgaria	Danmig Denmark	Etonie Estonia	Finlande Finland	France	Grèce Greece	Hongrie Hungary
Moyenne mensuelle Monthly Average												
1913	(a) 6,143	986	(c)	(d) 1,740	(e) 115	34	(f) 73	(g)		1,840	(h) 50	(i)
1917		339			168	5	8			251	11	
1918		550			148	5	9			310	13	
1919		759			159	2	6			464	31	
1920	1,651	1,076	115	884	175	15	22	11		1,071	35	44
1921	(b) 1,714	674	129	1,438	160	24	32	10		1,336	28	71
1922	1,804	847	179	1,360	177	32	42	26		1,887	26	87
1923	1,062	911	184	1,415	186	28	97	23		2,076	36	101
1924	1,325	1,200	214	1,697	153	33	144	31	397	2,449	34	141
1925	3,194	843	270	1,756	160	27	180	31	428	2,532	47	182
1926	5,048	1,023	269	1,930	155	33	462	37	445	2,702	45	217
1927	3,915	1,560	326	2,011	168	39	502	44	522	3,171	...	168
1927 I.	4,438	1,528	262	1,605	157	27	486	20	118	2,791	46	156
II.	4,003	1,838	292	1,706	127	22	475	14	74	3,209	53	138
III.	4,141	1,924	340	2,081	151	29	530	16	72	2,952	50	165
IV.	3,412	1,719	330	2,067	134	34	538	26	94	2,835	(f) 77	125
V.	4,231	1,860	270	2,102	153	53	534	57	332	3,385	(f) 77	155
VI.	3,645	1,729	329	2,069	167	29	567	59	751	3,159	(f) 77	137
VII.	4,238	1,731	310	2,084	166	31	455	55	1,199	3,302	...	159
VIII.	4,555	1,383	338	2,170	193	69	597	85	1,105	3,061	...	214
IX.	3,732	1,327	366	2,064	176	64	542	64	1,043	3,340	...	219
X.	3,896	1,249	342	2,067	225	38	419	57	708	3,378	...	209
XI.	3,363	1,168	367	2,023	184	40	439	38	504	3,216	...	190
XII.	3,511	1,266	370	2,093	184	32	442	34	260	3,423	...	153
1928 I.	3,568	1,605	15	...	3,001

● 1914. — (a) Y compris le Luxembourg. — (b) Moyenne de huit mois. — (c) Depuis 1922, y compris l'évaluation du poids de quelques articles dont le nombre ou le cubage seul était indiqué. — (d) A partir du mois de mai 1922 les chiffres se réfèrent à l'Union Economique Belgo-Luxembourgeoise. — (e) Commerce général. Poids brut. — (f) Commerce maritime général; à partir de Janvier 1923 « Gesamtzshandel », non compris le transit direct. — (g) Depuis 1922, non compris détail et navires. — (h) Calendrier Julien Jusqu'en février 1923. — (i) Non compris détail et articles indiqués par pièce. — (j) Moyenne mensuelle pour le trimestre.

● 1914. — (a) Including Luxembourg. — (b) Average of eight months. — (c) Since 1922 including assessed weight of a few articles entered by number or cubic metre only. — (d) Since May 1922 figures refer to "Union Economique Belgo-Luxembourgeoise". — (e) General trade. Gross weight. — (f) General sea-borne trade; since January 1923 "Gesamtzshandel" excluding direct transit. — (g) Since 1922 excluding live stock and vessels — (h) Until February 1923 Julian Calendar. — (i) Excluding live stock and articles shown by number. — (j) Monthly average for the quarter.

Tableau VI (suite). — Importations, commerce spécial (sauf indication contraire), c.-à-d. pour la consommation intérieure — marchandises seulement.

Table VI (continued). — Imports, special trade (unless otherwise stated), i.e., for domestic consumption — merchandise only.

(en milliers de tonnes métriques)

(in thousands of metric tons)

Période Period													Tchéco- slovaque Czecho- slovakia	
	Italie Italy	Japon Japan	Lettonie Latvia	Lithuanie Lithuania	Nouvelle Zélande New Zealand	Pays-Bas Netherlands	Pérou Peru	Pologne Poland	Roumanie Roumania	Russie Russia	S. H. S.	Suisse Switzerland		
Moyenne mensuelle. Monthly Average													(e)	
1913 . . .	1,610				130	3,739				115	(a) 1,279	(c)	661	(e)
1917 . . .	978					623					243		357	
1918 . . .	1,013					404					16		295	
1919 . . .					104	904			34		1	13	345	
1920 . . .			10		161	1,152		294	25		7	37	468	326
1921 . . .			14		144	1,435		404	51	(b) 71	71	61	357	333
1922 . . .			32		122	1,623		344	49	(b) 173	103	441	271	
1923 . . .	1,527		48	20	160	1,612		266	58	(b) 73	94	556	357	
1924 . . .	1,745	1,400	77	34	199	1,888		201	67	(b) 61	94	564	482	
1925 . . .	1,890	1,228	80	43	206	2,125	46	284	75	136	126	546	565	
1926 . . .	2,023	1,416	81	46	205	2,362	51	203	76	136	103	590	554	
1927 . . .	2,154	...	89	2,385	...	409	...	108	...	621	613	
1927 I . .	2,294	1,406	100	36	179	2,036	43	309	...	123	73	501	399	
II . . .	2,223	1,316	70	30	173	2,008	33	384	...	129	66	502	449	
III . . .	2,484	1,668	72	43	218	2,409	63	413	...	89	89	609	495	
IV . . .	2,283	1,516	53	46	201	2,146	51	436	...	99	99	533	441	
V . . .	2,512	1,810	86	44	224	2,316	59	507	...	127	117	600	502	
VI . . .	2,278	1,607	56	48	169	2,601	60	508	...	130	118	648	634	
VII . . .	2,252	1,368	120	87	185	2,715	48	423	...	102	110	680	590	
VIII . . .	1,971	1,247	80	91	184	2,704	51	418	...	106	132	699	764	
IX . . .	1,901	...	137	56	230	2,662	50	346	...	113	123	668	623	
X . . .	1,908	...	91	49	160	2,435	...	383	...	93	144	663	759	
XI . . .	1,868	...	96	55	230	2,333	...	362	...	90	127	667	742	
XII . . .	1,886	...	104	2,280	...	414	...	100	...	652	862	
1928 I	2,068	...	354	* 565	524	

Tableau VII. (Suite). — Exportations, commerce spécial (sauf indication contraire), c.-à-d. produits indigènes — marchandises seulement.

Table VII. (Continued). — Exports, special trade (unless otherwise stated), i.e., of domestic produce — merchandise only.

(en milliers de tonnes métriques)

(in thousands of metric tons)

Période Period													Tchéco- slovaque Czecho- slovakia	
	Italie Italy	Japon Japan	Lettonie Latvia	Lithuanie Lithuania	Nouvelle Zélande New Zealand	Pays-Bas Netherlands	Pérou Peru	Pologne Poland	Roumanie Roumania	Russie Russia	S. H. S.	Suisse Switzerland		
Moyenne mensuelle. Monthly Average													(e)	
1913 . . .	375				55	2,451				381	2,009	(c)	71	(e)
1917 . . .	141					277					81		102	
1918 . . .	125					166					3		70	
1919 . . .					81	227			9		—	24	79	
1920 . . .			16		64	351		52	122		1	76	78	575
1921 . . .			16		55	476		169	226		18	132	46	812
1922 . . .			46		65	576		762	339		77	184	62	791
1923 . . .	281		73	10	58	725	87	1,471	408		312	252	60	943
1924 . . .	386	363	62	34	67	844	101	1,312	394		429	326	68	1,036
1925 . . .	399	493	48	33	71	1,028	111	1,134	389		545	367	67	1,014
1926 . . .	352	507	43	38	75	1,319	146	1,859	509		636	407	70	1,067
1927 . . .	364	...	84	1,195	...	1,696	...		678	355	86	1,167
1927 I . .	290	378	73	23	81	1,095	105	1,900	...		606	315	60	1,051
II . . .	349	431	41	24	95	1,047	126	1,666	...		560	322	77	1,011
III . . .	383	442	56	21	104	1,234	138	1,623	...		636	426	96	1,070
IV . . .	352	440	72	24	92	1,123	123	1,516	...		513	352	90	1,017
V . . .	372	496	96	42	98	1,140	183	1,610	...		725	380	95	1,105
VI . . .	437	468	67	42	81	1,206	120	1,468	...		629	311	95	1,168
VII . . .	398	455	111	44	59	1,256	118	1,738	...		837	377	88	1,111
VIII . . .	313	585	127	42	68	1,126	192	1,892	...		797	309	87	1,069
IX . . .	332	...	108	34	61	1,273	139	1,651	...		856	433	87	1,164
X . . .	374	...	97	39	63	1,413	...	1,993	...		860	361	108	1,301
XI . . .	373	...	73	41	68	1,271	...	1,635	...		658	350	81	1,395
XII . . .	417	...	85	1,153	...	1,664	...		465	288	70	1,538
1928 I	1,122	...	1,791	* 58	1,094

(a) Les chiffres depuis 1916 se rapportent seulement au commerce à travers les frontières européennes, la Mer Noire et la frontière caucasienne. — (b) Non compris les marchandises pour secours aux affamés. — (c) Y compris l'évaluation du poids de quelques articles dont le nombre ou le cubage seul était indiqué. — (d) Moyenne mensuelle pour le trimestre. — (e) Les chiffres annuels depuis 1922 comprennent l'évaluation du poids de quelques articles dont le nombre seul était indiqué. — * Voir page 70.

(a) Figures since 1916 relate only to the trade across the European, Black Sea and Caucasian frontiers. — (b) Excluding famine relief goods. — (c) Including assessed weight of a few articles entered by number or cubic metre only. — (d) Monthly average for quarter. — (e) Yearly figures since 1922 include assessed weight of a few articles entered by number or cubic metre only. — * See page 70.

CHEMINS DE FER

RAILWAYS

Tableau VIII. — Traffic marchandises des Chemins de fer.
Table VIII. — Railway Freight Traffic.

(en millions.)

(000,000's omitted.)

Mois Months	Afrique du Sud (Union)	Allemagne	Autriche	Belgique	Canada	Estonie	Etats-Unis	Hongrie	Indes anglaises	Irlande
	South Africa (Union)	Germany	Austria	Belgium	Canada	Estonia	United States	Hungary	British India	(Etat libre d') Irish Free State
	(a) ton-miles	tonnes kilométriques			(d) ton-miles	tonnes kilo- métriques	(f) ton-miles	tonnes kilo- métriques	(g) ton-miles	
1925 XII . . .		(a) 4,198	(b) 1,127		(c) (e) 4,431	9.7	(f) 37,869		(i)	(e) (h)
1926 I . . .		3,790	1,088	585	2,833	13.2	37,678	375	1,826	17.4
II . . .		3,929	1,020	583	2,610	15.6	35,414	394	1,753	18.2
III . . .		4,300	1,083	668	2,761	18.4	38,672	347	1,730	23.9
IV . . .		3,984	1,062	630	2,468	14.6	36,317	351	1,691	22.8
V . . .		3,928	1,166	616	3,074	12.8	39,833	401	1,789	17.3
VI . . .		4,695	1,202	730	2,846	14.3	39,237	410	1,674	16.5
VII . . .		5,356	1,261	722	2,749	15.9	41,717	399	1,537	17.0
VIII . . .		5,516	1,275	731	2,484	11.6	43,734	499	1,389	17.9
IX . . .		5,636	1,201	778	3,505	12.5	44,346	554	1,467	19.2
X . . .		6,045	1,258	800	4,551	10.9	48,273	614	1,551	20.2
XI . . .		6,196	1,263	738	4,672	11.7	43,342	643	1,579	21.0
XII . . .		5,641	1,321	690	3,641	9.4	40,096	548	1,809	19.5
1927 I . . .	337	5,396	1,198	659	3,141	10.8	39,223	393	1,926	19.8
II . . .	327	5,140	1,065	602	2,753	12.5	37,250	393	1,790	20.4
III . . .	361	5,720	1,219	689	3,150	15.2	41,816	399	1,962	22.7
IV . . .	332	4,846	1,158	633	2,905	13.9	37,102	413	1,789	20.9
V . . .	358	5,327	1,254	672	2,931	18.0	40,113	446	1,982	20.9
VI . . .	383	5,126	1,249	689	2,611	13.8	38,483	456	1,767	19.1
VII . . .	398	5,406	1,261	664	2,618	14.5	38,380	467	1,478	18.9
VIII . . .	469	5,452	1,402	671	2,525	13.3	41,973	527	1,370	20.0
IX . . .	478	5,637	1,340	637	2,835	13.8	42,954	593	...	20.4
X . . .	424	6,050	1,291	675	4,536	14.3	45,552	580	...	22.1
XI . . .	397	5,879	1,202	642	5,057	11.6	37,228	615	...	22.9
XII	1,209	* 498	...	19.1

Mois Months	Italie	Japon	Lettonie	Pologne	Roumanie	Royaume-Uni United Kingdom				Tchécoslovaquie
	Italy	Japan	Latvia	Poland	Roumania	Marchandises et animaux General Merchandise Including Live Stock	Charbon Coke et Combustible spécial Coal, Coke and Fuel	Autres minéraux Other Minerals	Total	Czechoslovakia
	tonnes kilométriques	(p) ton-miles	tonnes kilométriques			ton miles (q).				tonnes kilométriques
1925 XII . . .	(e) 1,037	678	20.1	1,101		458	857	255	1,570	(e)
1926 I . . .	974	577	23.6	1,154	304	455	879	267	1,601	734
II . . .	1,016	586	33.4	1,060	338	454	826	287	1,567	673
III . . .	1,177	684	41.0	1,243	373	535	879	334	1,748	727
IV . . .	1,087	651	29.2	1,179	330	466	797	296	1,559	627
V . . .	1,161	608	22.1	1,218	372	263	67	122	452	627
VI . . .	1,132	603	19.8	1,453	377	428	93	212	733	651
VII . . .	1,203	582	25.6	1,563	384	395	154	202	751	664
VIII . . .	1,118	547	28.1	1,685	410	387	199	197	783	722
IX . . .	1,087	591	24.7	1,692	437	434	263	213	910	782
X . . .	1,164	659	28.2	1,770	454	452	471	221	1,144	889
XI . . .	1,059	650	27.3	1,718	455	446	655	208	1,309	985
XII . . .	1,094	658	23.6	1,593	387	437	824	234	1,495	918
1927 I . . .	1,000	549	32.1	1,718	363	455	921	278	1,654	716
II . . .	1,034	519	37.6	1,750	343	445	834	291	1,570	701
III . . .	1,148	649	42.7	1,788	420	532	865	347	1,744	802
IV . . .	1,078	650	31.6	1,558	357	464	711	319	1,494	753
V	641	32.1	1,734	425	491	751	354	1,596	787
VI	625	26.9	1,778	411	449	734	317	1,500	747
VII	579	29.3	2,004	425	457	785	306	1,548	820
VIII	551	28.9	1,910	408	467	759	300	1,526	921
IX	605	26.9	1,926	404	489	791	300	1,580	977
X	699	26.6	1,929	...	503	770	311	1,584	1,005
XI	687	26.2	1,866	...	501	756	303	1,560	991
XII	444	796	262	1,502	...

‡ Chiffres provisoires. — (a) « Reichsbahn » non compris trafic gratuit. — (b) Chemins de fer de l'Etat et Compagnies privées y compris les lignes étrangères. — (c) Compagnies ayant une recette annuelle d'au moins 500,000 \$. — (d) Short ton = kg. 907.18. Mile = mètres 1,609.34. — (e) Y compris trafic gratuit. — (f) Compagnies à voie normale de la Grande-Bretagne. Y compris trafic gratuit. — (g) Long ton = kg. 1,016.05. Mile = mètres 1,609.34. — (h) Depuis Janvier 1927, les deux principales compagnies seulement. — (i) Chemins de fer fourrains plus de 98 % du total des ton-miles. — * Voir page 79.

§ Provisional figure. — (a) « Reichsbahn ». Excluding free-hauled. — (b) State and private railways. Including freight on foreign lines. — (c) Railways with annual operating revenues of at least \$500,000. — (d) Short ton = kg. 907.18; mile = metres 1,609.34. — (e) Including free hauled. — (f) All standard gauge railways of Great Britain. Including free hauled. — (g) Long ton = kg. 1,016.05; mile = metres 1,609.34. — (h) Since January 1927 the two principal railway cos. only. — (i) Railways contributing over 98 % of total ton-miles. — * See page 79.

MOUVEMENT DE LA NAVIGATION.

MOVEMENT OF SHIPPING

Tableau IX. — Tonnage des navires entrés et sortis.
Table IX. — Tonnage of vessels entered and cleared.

(en milliers de tonnes de jauge.)

(in 1,000 tons measurement.)

Période Period	Afrique du Sud (Union) South Africa (Union)	Allemagne Germany	Argentine	Australie Australia	Belgique Belgium	Bulgarie Bulgaria	Chili Chile	Danemark Denmark	Egypte — Egypt		Estonie Estonia	Etats-Unis United States	Finlande Finland	France	Grèce Greece
									Ports égyptiens Egyptian ports	Canal de Suez Suez Canal					
Moyennes mensuelles Monthly Average															
Tonnage net des navires entrés — Net tonnage of vessels entered.															
	B	B	A	B	B	B	B	B	B	B	B	B	B	A	B
1913 ..	446	(a) 2,898	914	(b) 448	1,409	(c) 95	77	471	1,350	(c)	4,440	310	2,876	23	
1917 ..	416	2,898	323	321	1,409	3	119	31	111	312	4,074	99	1,729	1,654	35
1918 ..	249	2,898	367	205	1,409	6	104	38	118	326	3,659	72	1,654	1,903	227
1919 ..	304	643	472	270	388	22	90	45	192	853	3,892	140	1,903	2,400	308
1920 ..	340	1,045	763	337	954	69	124	82	337	1,148	53	5,342	208	2,400	308
1921 ..	350	1,597	668	397	1,215	112	121	131	366	1,210	75	5,190	181	2,276	358
1922 ..	374	2,207	809	380	1,431	138	134	119	592	1,372	89	5,433	284	2,955	295
1923 ..	428	2,572	1,036	395	1,705	125	257	142	435	1,494	93	5,527	288	3,485	402
1924 ..	415	2,503	1,217	409	1,860	137	266	136	494	1,651	83	5,691	287	3,549	451
1925 ..	445	2,702	1,227	466	1,965	135	279	156	562	1,754	94	5,782	324	3,667	d/445
1926 ..	412	3,190	1,175	442	2,245	136	267	286	579	1,714	87	6,410	335	3,677	...
1927 ..	439	3,389	2,319	325	574	1,889	98	6,112	401	4,088	...
		(f)													
1927 I. .	410	2,982	1,428	530	2,301	125	253	300	641	1,881	41	5,018	113	3,759	500
II. .	420	2,790	1,428	520	2,151	102	279	272	544	1,744	34	4,670	69	3,288	500
III. .	431	3,153	1,428	527	2,268	122	250	316	634	2,042	37	5,054	92	3,946	562
IV. .	424	3,124	1,413	473	2,182	148	262	345	538	2,014	60	6,014	150	4,250	...
V. .	476	3,373	1,413	425	2,293	129	284	337	610	1,840	123	6,446	435	4,470	...
VI. .	405	3,543	1,413	422	2,386	135	280	310	592	1,802	139	7,022	685	4,506	...
VII. .	417	3,647	1,501	402	2,331	144	259	357	613	1,803	164	7,008	787	4,394	...
VIII. .	432	3,634	1,501	373	2,502	176	271	355	492	1,838	162	7,443	785	4,171	...
IX. .	491	3,657	1,501	458	2,388	146	290	323	520	1,755	126	6,506	630	4,140	...
X. .	498	3,656	2,384	161	302	329	610	1,901	114	6,345	507	4,138	...
XI. .	453	3,447	2,231	341	553	1,940	110	6,683	360	4,162	...
XII. .	409	3,561	2,344	336	541	2,001	71	5,102	195	4,031	...
1928 I.	323	447	2,074	48	...	109
Moyennes mensuelles Monthly Average															
Tonnage net des navires sortis — Net tonnage of vessels cleared.															
	B	B	A	B	B	B	B	B	B	B	B	B	B	A	B
1913 ..	440	(a) 2,910	935	(b) 436	1,408	(c) 93	78	468	1,350	(c)	4,483	304	2,176	22	
1917 ..	410	2,910	336	320	1,408	3	119	32	112	312	4,133	92	550	50	22
1918 ..	249	2,910	490	215	1,408	6	105	37	132	326	3,748	75	438	30	
1919 ..	299	651	597	245	368	21	87	47	195	853	4,271	140	782	206	
1920 ..	336	1,030	872	337	942	69	125	81	334	1,148	52	5,651	208	1,413	332
1921 ..	348	1,593	679	395	1,194	112	121	134	368	1,210	75	5,222	182	1,803	318
1922 ..	368	2,196	809	377	1,438	137	134	119	395	1,372	89	5,403	255	2,228	265
1923 ..	417	2,575	1,076	373	1,692	124	233	143	436	1,494	92	5,552	288	2,562	368
1924 ..	395	2,467	1,348	418	1,862	138	276	137	499	1,651	85	5,742	289	2,722	409
1925 ..	437	2,686	1,203	467	1,967	135	271	154	563	1,754	94	5,852	317	3,069	d/387
1926 ..	412	3,200	1,210	447	2,246	136	250	283	576	1,714	87	6,587	343	3,147	...
1927 ..	438	3,374	2,319	328	573	1,889	99	6,207	411	3,494	...
		(f)													
1927 I. .	409	2,938	1,691	449	2,325	127	249	321	647	1,881	41	5,153	118	2,936	455
II. .	418	2,686	1,691	444	2,108	99	223	247	509	1,744	35	4,746	85	2,628	479
III. .	431	3,172	1,691	612	2,308	124	300	342	652	2,042	38	5,129	88	3,186	509
IV. .	428	3,107	1,787	534	2,164	151	222	338	554	2,014	57	6,160	129	3,660	...
V. .	463	3,382	1,787	429	2,255	128	207	330	608	1,840	134	6,248	335	3,772	...
VI. .	379	3,501	1,787	435	2,372	137	292	322	606	1,802	136	6,835	613	3,772	...
VII. .	434	3,756	1,665	431	2,407	140	291	322	590	1,863	164	7,073	829	3,796	...
VIII. .	418	3,642	1,665	434	2,507	173	276	350	501	1,888	165	7,458	825	3,733	...
IX. .	491	3,702	1,665	492	2,402	152	259	338	521	1,755	135	6,710	713	3,657	...
X. .	446	3,458	2,366	156	299	314	579	1,901	109	6,713	536	3,801	...
XI. .	502	3,387	2,213	328	558	1,940	96	6,958	414	3,485	...
XII. .	431	3,664	2,401	363	541	2,001	76	5,296	246	3,508	...
1928 I.	294	467	2,074	44	...	114

A. Avec cargaison seulement. — B. Avec cargaison et sur lest.
 (a) Depuis 1926, principaux ports seulement. — (b) Depuis 1917 année fiscale finissant le 30 juin. — (c) Y compris cabotage — (d) Moyenne de onze mois. — (e) Depuis 1920, Mer Noire seulement. — (f) Moyenne mensuelle pour le trimestre.
 A. With cargo only. — B. With cargo and in ballast.
 (a) Since 1926 most important ports only. — (b) From 1917, fiscal year ending 30th June. — (c) Including coastwise. — (d) Average of eleven months. — (e) Since 1920 Black Sea only. — (f) Monthly average for the quarter.

MOUVEMENT DE LA NAVIGATION.

MOVEMENT OF SHIPPING.

Tableau IX (suite). — Tonnage des navires entrés et sortis.

Table IX (continued). — Tonnage of vessels entered and cleared.

(en milliers de tonnes de jauge.)

(in 1,000 tons measurement.)

Période Period	Indes British India	Irlande (Etat libre d') Irish Free State	Italie Italy	Japon Japan	Lettonie Latvia	Lithuanie Lithuania (h)	Norvège Norway	Nouvelle Zélande New Zealand	Palestine	Pays-Bas Nether- lands	Pérou Peru	Pologne Poland (g)	Boyaume- Uni United Kingdom	Siam (f)	Suède Sweden
	A	A	B	B	B	B	A	B	B	A	B	B	A	B	B
Moyennes mensuelles Monthly Average	Tonnage net des navires entrés — Net tonnage of vessels entered.														
1913 ..	559		1,560	2,060	299	25	313	145		1,429	865		4,089	75	1,147
1917 ..	295		531	1,622		11	156	117		143	522		1,938	66	768
1918 ..	300		529	1,487	10	8	136	107		115	497		1,936	57	684
1919 ..	388		715	1,902	29	9	211	123		501			2,464	48	710
1920 ..	547		776	2,178	40	13	237	172		788	676		3,041	41	967
1921 ..	552		988	2,332	65	12	186	162		1,135			3,094	85	694
1922 ..	565		1,149	2,988	108	17	239	149	82	1,429	757		3,616	84	857
1923 ..	548		1,209	3,129	120	18	264	176	104	1,502	1,085		4,258	86	1,025
1924 ..	574	501	1,343	3,562	125	22	290	184	113	1,709	1,179	1	4,614	83	1,020
1925 ..	586	508	1,440	3,586	120	27	290	177	155	1,923	1,175	6	4,626	87	1,117
1926 ..	582	491	1,485	4,101	118	29	266	188	135	2,007	1,333	17	5,348	89	1,140
1927 ..	629	549	1,654	4,109	147	36	309	183	...	2,152	...	35	5,049	106	1,354
1927 I ..	698	448	1,737	4,115	116	18	280	197	158	1,972	1,304	19	5,000	133	1,024
II ..	563	448	1,737	3,677	78	14	287	171	169	1,855	1,094	14	4,090	124	883
III ..	682	575	1,737	4,204	105	27	292	227	231	2,077	1,128	25	4,814	126	992
IV ..	666	511	1,706	3,988	141	32	268	175	95	2,039	...	28	4,769	92	1,059
V ..	669	602	1,706	4,467	144	48	303	183	105	2,226	...	37	5,330	113	1,399
VI ..	545	563	1,706	4,059	172	52	295	159	114	2,138	...	29	5,224	104	1,542
VII ..	531	609	1,522	3,865	174	56	303	170	106	2,325	...	47	5,310	94	1,645
VIII ..	637	548	1,522	4,067	197	53	339	170	123	2,451	...	36	5,757	91	1,904
IX ..	565	556	1,522	4,016	177	37	328	179	111	2,238	...	47	5,201	98	1,634
X ..	703	629	1,649	4,427	151	39	364	175	128	2,176	...	41	5,444	96	1,576
XI ..	626	557	1,649	4,138	146	31	334	187	107	2,243	...	47	4,999	98	1,400
XII ..	658	543	1,649	4,238	161	25	319	203	...	2,079	...	52	4,647	103	1,192
1928 I	523	125	19	...	226	49	4,578
Moyennes mensuelles Monthly Average	Tonnage net des navires sortis — Net tonnage of vessels cleared.														
1913 ..	684		1,579	2,075	297	25	395	142		918	863		5,652	74	1,147
1917 ..	463		522	1,625		11	154	115		71	520		2,173	67	774
1918 ..	427		536	1,524	8	7	133	109		75	500		1,895	57	670
1919 ..	482		732	1,927	28	9	186	125		305			2,880	49	714
1920 ..	585		764	2,216	38	12	288	165		579	666		3,060	41	971
1921 ..	541		941	2,324	65	12	289	162		906			3,033	84	691
1922 ..	610		1,115	2,969	107	17	381	149	81	913	754		4,974	84	871
1923 ..	649		1,177	3,088	119	18	338	172	102	1,003	1,083		5,891	87	1,023
1924 ..	700	378	1,311	3,608	124	22	401	186	113	1,377	1,173	1	5,442	84	1,028
1925 ..	701	400	1,387	3,589	121	27	439	178	152	1,617	1,171	6	5,193	87	1,115
1926 ..	671	364	1,476	4,117	117	29	414	186	136	2,343	1,322	17	3,913	88	1,141
1927 ..	647	391	1,594	4,151	147	36	481	183	...	1,747	...	35	5,291	106	1,353
1927 I ..	607	367	1,620	4,042	128	18	449	192	150	1,779	1,297	19	4,949	124	980
II ..	617	340	1,620	3,796	69	13	501	192	155	1,622	1,084	14	4,682	130	882
III ..	790	362	1,620	4,132	107	27	561	193	249	1,865	1,130	24	5,383	125	945
IV ..	690	379	1,693	4,275	137	32	507	214	92	1,735	...	27	5,202	98	1,131
V ..	642	394	1,693	4,205	149	43	477	206	114	1,680	...	36	5,516	108	1,291
VI ..	603	376	1,693	4,165	162	52	456	152	110	1,671	...	31	5,371	105	1,560
VII ..	641	453	1,465	3,936	181	53	487	189	101	1,683	...	44	5,610	92	1,745
VIII ..	590	400	1,465	4,098	182	57	530	176	134	1,779	...	38	5,642	92	1,857
IX ..	607	407	1,465	3,885	184	37	467	161	109	1,745	...	46	5,715	102	1,705
X ..	625	437	1,597	4,526	157	34	466	163	136	1,747	...	42	5,292	91	1,540
XI ..	655	381	1,597	4,325	143	38	413	197	107	1,806	...	44	5,286	94	1,365
XII ..	693	395	1,597	4,425	160	23	456	163	...	1,850	...	51	4,914	110	1,235
1928 I	397	122	18	...	213	51	4,932

A. Avec cargaison seulement. — B. Avec cargaison et sur lest.
 (c) Jusqu'à 1925 année fiscale commençant le 1^{er} avril. — (d) Y compris cabotage. — (e) Moyenne mensuelle pour le trimestre. — (f) Depuis le 1^{er} avril 1923, y compris la navigation de la Grande-Bretagne et de l'Irlande septentrionale avec l'Etat libre d'Irlande mais non compris la navigation extérieure directe de l'Etat libre d'Irlande. — (f) Port de Bangkok. — (g) Port de Gdynia. — (h) Port de Klaipeda.
 A. With cargo only. — B. With cargo and in ballast.
 (c) Until 1925 fiscal year beginning April 1st. — (d) Including coastwise. — (e) Monthly average for the quarter. — (f) From 1st April 1923 including shipping of Great Britain and Northern Ireland with Irish Free State but excluding direct foreign shipping of Irish Free State. — (f) Port of Bangkok. — (g) Port of Gdynia. — (h) Port of Klaipeda.

III^e Partie. — MOUVEMENT des PRIX.

PRICE MOVEMENT — Part III.

Tableau X. — Nombres indices des prix de gros :
Table X. — Index numbers of Wholesale Prices :

a) Résultats publiés.

(a) Published Results.

Période Period	Arrique du Sud (Union)	Australie Australia	Belgique Belgium	France France	Banque du Japon	Nouvelle- Zélande New Zealand	Pays-Bas Nether- lands	Royaume-Uni United Kingdom		
	South Africa (Union) Official Official	Melbourne Official Official	Official Official	Official Official	Bank of Japan	Official Official	Official Official	Board of Trade	Statist.	Econo- mist.
Base	1910 = 1000	1911 = 1000	« Chain System »	1901-1910	X-1900	1909-1913 = 1000	1901-1910	1913	1897-1877	1901-1905 = 2200
Moyennes — Average										
1913	1125	1088		115.6	132.3	1055	112	100	85.0	2693
1917	1583	1662		302.4	196.4	1511	312		175.2	5496
1918	1723	1934		392.1	259.1	1778	444		192.5	6057
1919	1854	2055		411.8	312.1	1858	338		205.6	6332
1920	2512	2480		588.9	343.2	2181	319	307.3	251.0	7626
1921	1805	1903		398.8	265.1	2025	199	197.2	155.0	4874
1922	1445	1758		977.6	259.1	1736	174	158.8	131.0	4295
1923	1424	1944		484.3	263.4	1666	165	158.9	129.0	4365
1924	1448	1885		584.7	273.2	1739	171	168.2	139.9	4684
1925	1436	1844		635.6	266.7	1697	173	159.1	135.6	4484
1926	1387	1832		812.2	236.7	1620	162	148.1	127.2	4115
1927	1397	1817		713.5	224.7	1548	165	141.4	122.6	3984
				(a)		(c)			(a)	(a)
1927 I	1438	1760	100	718.8	224.4	1588	163	143.6	123.1	3928
II		1741	100	730.1	226.8	1547	162	142.6	124.1	4012
III		1710	101	741.5	226.6	1546	161	140.6	123.6	3944
IV	1421	1720	99	735.6	225.1	1548	160	139.8	123.3	3921
V		1738	100	726.3	226.2	1531	163	141.1	123.8	3986
VI		1772	100	719.5	227.1	1538	168	141.8	123.1	4004
VII	1354	1853	100	717.3	224.6	1541	168	141.1	122.0	4002
VIII		1879	101	714.1	221.6	1540	167	140.9	122.8	4071
IX		1936	99	694.1	223.6	1543	168	142.1	121.5	4038
X	1375	1972	100	679.2	224.7	1542	168	141.4	120.6	3996
XI		1892	100	687.1	222.9	1549	170	141.1	121.5	3957
XII		1848	100	698.4	222.3	1565	170	140.4	121.4	3945
1928 I	1388	...	101	* 701.8	224.1	1579	172	141.1	120.9	* 3887

b) Pourcentages par rapport à 1913.

(b) Percentage of 1913.

1913	100	100	• 100	100	100	100	100	100	100	100
1917	140.7	152.8		261.6	148.5	143.2	276		206.1	204.1
1918	153.1	177.8		339.2	195.8	168.5	376		226.5	224.0
1919	164.8	188.9		356.2	235.9	176.1	304		241.9	235.1
1920	223.3	227.9		509.4	259.4	206.7	292	307.3	295.3	283.2
1921	160.4	174.9	(d)366	345.0	200.4	191.9	182	197.2	182.4	181.0
1922	128.4	161.6	367	326.6	195.8	164.5	160	158.8	154.1	159.5
1923	126.6	178.7	497	418.9	199.1	157.9	151	158.9	151.8	162.1
1924	128.7	173.3	573	488.5	206.5	164.8	156	166.2	164.6	173.9
1925	127.6	169.5	558	549.8	201.7	160.9	155	159.1	159.5	166.5
1926	123.3	168.4	744	702.6	178.9	153.6	145	148.1	149.6	152.8
1927	124.2	167.0	847	617.2	169.8	146.7	148	141.4	144.2	147.9
				(a)		(c)			(a)	(a)
1927 I	127.8	161.8	856	621.8	169.6	150.5	145	143.6	144.8	145.9
II		160.0	854	631.6	171.4	146.6	146	142.6	146.0	149.0
III		157.2	858	641.4	171.2	146.5	144	140.6	145.4	146.5
IV	126.3	158.8	846	636.3	170.1	146.7	143	139.8	145.1	145.6
V		159.7	848	628.3	170.9	145.1	145	141.1	145.6	148.0
VI		162.9	851	622.4	171.6	145.8	149	141.8	144.8	148.7
VII	120.4	168.5	845	620.5	169.8	146.1	151	141.1	143.5	148.6
VIII		172.7	850	617.7	167.5	146.0	149	140.9	144.5	151.2
IX		177.9	837	600.4	169.0	146.3	150	142.1	142.9	149.9
X	122.2	181.3	839	587.5	169.8	146.2	150	141.4	141.9	148.4
XI		173.9	838	594.4	168.5	146.8	151	141.1	142.9	146.9
XII		169.9	841	604.2	168.0	148.3	151	140.4	142.8	146.5
1928 I	123.4	...	* 851	607.1	169.4	149.7	153	141.1	142.2	144.3

• 1914. — (a) Fin du mois. — (c) Le quinze du mois. — (d) Moyenne de cinq mois. — * Voir page 79.
• 1914. — (a) End of month. — (c) On fifteenth of month. — (d) Average of five months. — * See page 79.

Tableau X (suite). — Nombres indices des prix de gros : a) Résultats publiés.
Table X (continued) — Index numbers of Wholesale Prices : (a) Published Results.

Période- Period	Allemagne Germany		Autriche Austria	Bulgarie Bulgaria	Canada	Chine China	Danemark Denmark		Dansteig Danzig	Egypte Egypt Cairo	Espagne Spain	Estonie Estonia	Etats-Unis United States	
	Officiel Official	* Frankfurter Zeitung *	Officiel Official	Banque Nationale National Bank	Officiel Official	Shanghai	Officiel Official	* Financ- ièdende *	Officiel Official	Officiel Official	Officiel Official	Officiel Official	Bureau of Labor Statistics	
Base	1913	VII. 1914	I-VI. 1914	1914	1913	II. 1913	1913	I.VII. 1912 30.VI. 1914	1913-1914	I-1912- VII. 1914	1913	1922	1913	1926
Moyenne Average	(p)	(d)	(s)	(f)	100.0	100	(d)	(d)	(f)	● 100	100			(q)
1913 ..	100	● 100	● 100	● 100	100.0	100	100	100	● 100	● 100	100			100.0
1917 ..	179				178.5			284		176	166			177.2
1918 ..	217				199.0			292		211	207			194.3
1919 ..	415	1.065			209.2			340		231	204			206.4
1920 ..	1.486	2.130			243.5	152.0		341		316	221			228.2
1921 ..	1.911	4.217			171.8	150.2		178		173	190			148.9
1922 ..	34.182	205.417	99		152.0	145.5		181		146	176	100		148.8
1923 ..	a) 16,620	a) 140,100	124		153.0	156.4		210		132	172	101	153.7	100.6
1924 ..	137.3	146.9	136	2,688	155.2	153.9		234		143	183	116	149.7	98.1
1925 ..	141.8	143.6	136	3,052	160.3	159.4	176	157	153.8	152	188	118	158.7	103.5
1926 ..	134.4	136.8	123	2,781	156.2	164.1	158	141	147.1	132	181	109	151.1	100.0
1927 ..	137.6	138.3	133	2,820	151.6	170.4	154	145	146.0	120	173	109	146.7	95.4
1927 I ..	135.9	137.8	130	2,775	150.6	172.8	157	140	145.3	126	184	107	146.9	96.6
II ..	135.6	137.8	130	2,768	150.1	172.0	156	139	146.1	124	180	107	146.4	95.9
III ..	135.0	137.2	133	2,773	148.7	174.7	153	138	145.9	124	179	108	145.3	94.5
IV ..	134.8	137.6	135	2,788	148.5	173.1	152	139	147.2	122	177	106	144.2	93.7
V ..	137.1	138.5	137	2,818	151.9	171.3	152	142	148.1	124	172	106	144.1	93.7
VI ..	137.9	140.3	142	2,756	153.5	169.3	152	142	147.0	123	171	109	143.7	93.8
VII ..	137.6	137.3	140	2,759	152.0	171.0	152	143	143.2	118	168	110	144.6	94.1
VIII ..	137.9	136.5	133	2,800	152.3	170.8	153	144	146.0	117	168	109	146.6	95.2
IX ..	139.7	136.2	130	2,881	151.4	171.8	153	144	147.4	120	169	109	149.3	96.5
X ..	139.8	137.6	129	2,891	152.4	168.7	154	143	145.2	118	169	112	150.1	97.0
XI ..	140.1	138.5	127	2,887	152.2	165.8	154	145	146.0	115	168	112	149.5	96.7
XII ..	139.6	138.3	127	2,943	151.8	163.5	154	145	145.1	114	169	112	149.1	96.8
1928 I ..	*138.7	*138.3	*129	...	151.2	...	*153	*145	138.7	114	149.0	96.3

Période Period	Finlande Finland	Hongrie Hungary	Indes anglaises British India	Indes Néerland. Dutch East Indies	Italie Italy		Norvège Norway	Pérou Peru	Pologne Poland	Roumie Rumania	Suède Sweden	Suisse Switzerland	Tchéco- slovaquie Czechoslovakia
	Officiel Official	Officiel Official	Officiel Official	Officiel Official	Bachi	Camera di commercio di Milano	Officiel Official	Officiel Official	Officiel Official	Officiel Official (e)	Officiel Official	* Lorenz *	Officiel Official
Base	1913	1913	VII. 1914	1913	1913		1913	1913	I. 1914	1913	1913	VII. 1914	VII. 1914
Moyenne Average	(k)	100	● 100	100	100	100	100	100	● 100	(d)	100	● 100	● 100
1913 ..	100												
1917 ..	332		145										
1918 ..	585		178										
1919 ..	733		196										
1920 ..	1,193		201										
1921 ..	1,263		178										
1922 ..	1,219		176	170	508	529				96	173	167.5	1,334
1923 ..	1,095	(l) 122	172	173	512	536	232	189	85.9	169	163	180.6	977
1924 ..	1,100	138	173	173	512	554	267	192	109.8	172	162	174.6	997
1925 ..	1,129	140	159	166	596	646	253	202	125.4	183	161	161.6	1,008
1926 ..	142	124	148	159	603	654	198	203	r) 181.2	177	149	147.4	954
1927 ..	145	132	148	...	495	527	167	203	118.6	171	146	...	979
1927 I ..	144	127	146	156	558	603	174	200	112.8	179	146	145.4	975
II ..	144	129	148	156	556	601	172	204	114.1	179	146	146.7	976
III ..	143	128	146	154	545	593	167	206	115.8	177	145	146.5	979
IV ..	143	130	145	154	521	565	164	201	119.4	175	143	147.1	980
V ..	142	133	146	155	496	537	162	207	120.5	174	145	147.2	988
VI ..	144	133	149	155	473	509	166	206	120.2	173	146	147.0	992
VII ..	144	133	150	153	467	491	165	205	120.9	171	146	147.2	983
VIII ..	147	134	151	154	465	485	167	204	120.1	170	146	147.9	975
IX ..	148	133	150	153	465	484	167	205	119.3	170	148	148.3	966
X ..	148	133	147	152	468	484	165	200	119.6	170	147	148.9	967
XI ..	149	133	148	151	466	484	166	200	120.7	170	148	150.1	975
XII ..	148	135	148	...	463	483	166	199	120.0	171	148	...	982
1928 I ..	144	135	145	...	*463	490	*164	*199	118.6	171	148	...	985

● 1914. — (a) En milliards ; depuis 1924 Reichsmark. — (b) Moyenne de huit mois. — (d) Fin de l'année. — (e) Fin du mois. — (f) En 1914 les prix étaient environ 18 % plus élevés qu'en 1911 avant les guerres balkaniques. — (g) Quinze du mois. — (h) Dernier mercredi du mois. — (i) Premier du mois suivant. — (j) Le 10 et le 20 du mois. — (k) Les chiffres mensuels sont basés sur les mois respectifs de 1913. Depuis 1926, indice or. — (l) Décembre. — (m) Moyenne dernière semaine du mois. — (n) Jusqu'à fin 1926 "Gospian". — (p) Depuis 1924, nouvelle série. — (q) Nouvelle série basée sur 500 cotations au lieu de 404 dans l'ancien indice. Le système de pondération a également été changé. Voir l'introduction du Bulletin N° 11, 1927. — (r) Depuis Janvier 1926, nouvelle série ; recalculée sur la base du nouveau zloty depuis X/1926. — (s) Voir introduction. — * Voir page 79.

● 1914. — (a) 000,000,000's omitted ; since 1924 Reichsmark prices. — (b) Average of eight months. — (d) End year. — (e) End month. — (f) Prices were about 18 % higher in 1914 than in 1911 before the Balkan wars. — (g) On fifteenth of month. — (h) Last Wednesday of month. — (i) First of following month. — (j) 10th and 20th of month. — (k) The monthly figures are based on the corresponding months of 1913. Since 1926 gold index. — (l) December. — (m) Average last week of month. — (n) Until end of 1926 "Gospian". — (p) Since 1924 new series. — (q) New series based on 500 price quotations instead of 404 as in the old index. The system of weighting has also been changed. See Introduction Bulletin No. 11, 1927. — (r) Since January 1926 new series ; recalculated on the basis of the new zloty as from October 1926. — (s) See Introduction. — * See page 79.

RÉSERVES *

RÉSERVES *

Tableau XII. — Réserves d'or et certaines réserves d'argent et de devises étrangères (en millions).

Table XII. — Gold and certain silver and foreign assets reserve* (000,000* omitted)

Période Period Fin de End of	Afrique du Sud South Africa		Albanie Albania		Allemagne Germany		Argentine	Australie Australia	Autriche Austria		Belgique Belgium		Brésil Brazil		Bulgarie Bulgaria
	Joint Stock Res. Bank	Reserve Bank	Banque — Bank		Reichsbank		Caisse de Conversion Office	Commonw. Bank	Banque — Bank		Banque — Bank		Banque Bank	Caisse de Stabilité. Bureau	Banque Bank
			Or Gold	Avoirs étr. For. Assets	Or Gold	Avoirs étr. For. Assets	Or Gold	Avoirs étr. For. Assets	Or Gold	Avoirs étr. For. Assets	Or Gold	Avoirs étr. For. Assets	Or Gold	Avoirs étr. For. Assets	Or — Gold
	£'s		Francs		Reichsmark		Pesos oro	£'s	Schilling		Belgas (c)		Milreïs		Levas
1913 . . .	(a)	(b)			(c)	(d)				(e)	(f)	(g)			(h)
1920 . . .	7.1				1,170	68	233	4.5			346	231	747		55
1921 . . .	10.4				1,092		471	23.7			370		275		37
1922 . . .	10.6				995		471	23.3			370		354		38
1923 . . .	11.1				1,005		471	23.7			373		384		38
1924 . . .	11.3				467		471	24.9	9		375		407		40
1925 . . .	11.3	2.6			760	253	452	24.9	11	347	378	42	450	40	41
1926 . . .	9.1	6.3	0.1	1.5	1,208	403	452	26.3	15	499	380	42	454	40	40
1927 . . .	8.6	6.3	1.6	4.8	1,831	519	452	22.0	53	613	620	447	471	44	44
1927 II . .	9.2	7.7	1.3	11.9	1,865	282	474	21.6	84	653	719	525	407	436	1,277
1927 III . .	9.2	6.4	1.4	3.7	1,834	204	452	22.0	57	603	627	437	474		1,205
1927 IV . .	10.4	8.9	1.4	3.9	1,852	203	452	22.0	59	585	633	416	476		1,218
1927 V . .	9.3	6.8	1.1	5.2	1,850	171	452	22.0	59	592	635	431	477	10	1,226
1927 VI . .	9.2	7.2	1.0	6.1	1,816	79	454	21.7	59	592	610	444	478	10	1,232
1927 VII . .	10.3	6.1	0.9	8.3	1,803	67	454	22.1	59	591	645	444	480	10	1,239
1927 VIII . .	8.9	5.0	1.0	8.3	1,801	179	454	22.2	59	604	646	444	481	10	1,247
1927 IX . .	9.1	6.1	1.3	9.8	1,853	157	456	20.7	84	614	658	457	440	43	1,258
1927 X . .	8.9	6.2	1.6	9.5	1,852	154	460	20.7	84	637	674	466	407	87	1,266
1927 XI . .	8.5	6.2	1.9	8.9	1,851	161	467	20.7	84	640	684	468	305	191	1,272
1927 XII . .	7.9	7.2	1.6	10.2	1,857	282	468	21.1	84	629	707	438	325	343	1,274
1928 I . .	9.2	7.7	1.3	11.9	1,865	282	474	21.6	84	653	719	525	407	436	1,277
1928 II . .	9.0	6.7	1.4	...	1,865	296	482	...	84	601	743	474	...	535	(p) 1,279
1928 II	7.3	1.4	...	1,848	282	117	575	742	457	1,284

Période Period Fin de End of	Canada			Chili — Chile		Danemark		Danig	Égypte — Egypt		Espagne — Spain			
	Gouv. Gov.	Chartered Banks	Avoirs étr. For. Assets	Banco Central		Banque Bank		Banque Bank	Banque Bank		Banque Bank			
				Or Gold	et avoirs étr. Gold abr. and For. Assets	Or Gold	Avoirs étr. Foreign assets	Avoirs étr. For. Assets	Or Gold	Avoirs étr. For. Assets	Or Gold	Argent Silver	Avoirs étr. For. Assets	
	Dollars			Pesos oro (n)		Eroner		Dts. Guild.	L's. E		Pesetas			
1913 . . .	(i)	(j)	(k)						(l)				(m)	
1920 . . .	115	46	87	270	316	73			2.1	1.6			716	194
1921 . . .	101	95		270	72	228			3.4				2,457	574
1922 . . .	84	90		280	65	228			3.4				2,513	625
1923 . . .	132	108		280	63	228			3.4				2,525	646
1924 . . .	117	67		280	63	210			3.4				2,528	649
1925 . . .	142	67	112	287	101	209		29	3.4	48.9			2,535	651
1926 . . .	138	88	209	280	154	209	90	35	3.4	42.2			2,537	652
1927 . . .	131	99	259	85	465	209	27	36	3.4	31.0			2,557	675
1927 II . .	131	98	210	62	417	182	97	48	3.8	...			2,604	685
1927 III . .	96	95	274	85	575	202	32	27	3.6	31.2			2,582	691
1927 IV . .	101	93	264	85	563	193	36	28	3.6	31.3			2,591	699
1927 V . .	104	95	223	85	548	193	41	26	3.7	30.2			2,597	701
1927 VI . .	107	91	204	85	579	193	45	24	3.7	30.6			2,597	705
1927 VII . .	109	92	204	85	534	193	58	25	3.7	28.4			2,597	686
1927 VIII . .	107	91	198	85	483	182	64	28	3.7	25.6			2,597	681
1927 IX . .	109	88	222	60	467	182	67	51	3.7	25.8			2,598	681
1927 X . .	112	89	229	60	433	182	78	59	3.7	32.0			2,599	679
1927 XI . .	115	96	239	60	423	182	84	55	3.7	32.2			2,603	678
1927 XII . .	138	120	220	61	412	182	75	53	3.7	34.6			2,603	685
1928 I . .	131	98	210	62	417	182	97	48	3.8	...			2,604	685
1928 II	182	76	47	3.8	...			2,606	695
1928 II	61	408	182	68	45			2,608	698

* Le terme « Dérives de couverture » est employé pour indiquer les avoirs étrangers qui peuvent légalement remplacer l'or comme couverture primaire des billets. — (a) Dépôts à l'étranger exclus; y compris une partie de monnaie d'appoint jusqu'à 1921. — (b) Effets sur l'étranger et bons du Trésor britannique. — (c) Une partie à l'étranger des mare 1922. — (d) Dévies de couverture seulement; total des avoirs étrangers: 903 millions RM. 31/XII/26. — (e) Dévies de couverture, « Kostdevisen » exclus. — (f) Dévies de couverture évaluées en or. — (g) Converti d'après la nouvelle parité légale de 5⁸⁷/₁₀₀ d. Dans les bilans, l'or est converti en milreïs d'après le taux de Bd. Jusqu'à fin 1922, réserve de la Caisse de conversion; transférée à la banque du Brésil VI/23; jusqu'à fin novembre 1925 une partie à l'étranger; 31/XII/24-30/XI/25 ± 0.5 million. — (h) Une partie à l'étranger; y compris en outre l'or déposé dans la Réserve centrale auprès du Ministère des finances. — (i) Billets de banque étrangers et soldes sur les comptes étrangers. — (j) Réserve d'or 4000-6000 guilder en 1925. Avoirs étrangers: disponibilités nettes et billets de banque. — (k) Une partie à l'étranger. — (l) Principalement fonds d'Etat britanniques; en outre, effets de change et soldes sur les comptes étrangers. — (m) Dévies de couverture évaluées en pesetas or. — (n) Evalué en nouveaux pesos oro: 1 ancien peso = 3 nouveaux pesos d'après la loi du 16/IX/25. — (o) 1 franc or = 1.3877 Belga. — (p) Jusqu'à fin 1926 leva or. Depuis Janvier 1927 au cours du marché à la fin du mois. Fin Janvier 1928: 1 leva or = 26.58 levas papier (48.13 millions × 26.58 = 1,279 millions). — (q) Jusqu'à fin 1925, or seulement.

* The term "cover assets" is used below to mean foreign assets which may legally replace gold as primary cover for notes. — (a) Excluding deposits abroad; up to 1921 including a small fraction of subsidiary coin. — (b) Foreign bills and British Government securities. — (c) Part held abroad since March 1922. — (d) Cover assets only; total exchange holdings on 31/XII/1926: 903 million RM. — (e) Cover assets, excluding "Kostdevisen". — (f) Cover assets in terms of gold. — (g) Converted at the new legal parity of 5⁸⁷/₁₀₀ d. In the balance sheets the gold is converted into milreïs at the rate of Bd. Until end of 1922 reserve of Conversion Office; transferred to Bank of Brazil VI/1923; until November 1925 part held abroad 31/XII/24-30/XI/25 ± 0.5 million. — (h) Part held abroad; part deposited in Central Reserve with Treasury. — (i) Foreign Bank notes and net balance of foreign accounts. — (j) Gold reserve 4,000-6,000 guilder in 1925. Foreign assets; net balances abroad and bank notes. — (k) Part held abroad. — (l) Mainly Brit. Gov. securities, and foreign bills and net balance of foreign accounts. — (m) Cover assets in terms of gold pesetas. — (n) In terms of new pesos oro: 1 old peso = 3 new pesos according to law of 16/IX/25. — (o) 1 gold franc = 1.3877 Belga. — (p) Up to end 1926 gold leva. Since January 1927 at market quotation on last day of month. End of January 1928: 1 gold leva = 26.58 paper levas (48.13 millions × 26.58 = 1,279 millions). — (q) Until end 1925 gold only.

Tableau XII (suite). — Réserves d'or et certaines réserves d'argent et de devises étrangères (en millions Table XII (continued). — Gold and certain silver and foreign assets reserves (100,000's omitted).

Période Period	Estonie Estonia		Etats-Unis United States		Finlande Finland		France				Grèce Greece		Hongrie Hungary		
	Banque de Bank of		Fed. Res. Banks	Gouvern. Governm.	Banque de Bank of		Banque de Bank of				Banque Nationale National Bank		Banque Nationale National Bank		
	Or Gold	Avoirs étrangers Foreign assets	Or — Gold		Or Gold	Avoirs étrangers Foreign assets	Or Gold		Argent Silver	Avoirs étrangers Foreign assets	Or Gold		Or Gold	Avoirs étrangers Foreign assets	
			En caisse At home	A l'étran- ger Abroad			En caisse At home	A l'étran- ger Abroad			En caisse At home	A l'étran- ger Abroad			
Fin de End of	Ekr.	Dollars	Markka (a)	Francs	Drachmas	Fengö									
	(n)	(n)	(b)		(c)				(d)		(e)		(f)		
1913 . . .				276	820	3,517					25				
1920 . . .		2,059	150	332	352	3,552	1,948	640		266	56				
1921 . . .		2,875	153	332	332	3,576	1,948	280		56					
1922 . . .		3,047	153	332	332	3,671	1,864	289		31					
1923 . . .		3,080	153	332	332	3,676	1,864	297		38					
1924 . . .		2,937	153	332	563	3,681	1,864	306	69	39	25		39	149	
1925 . . .		2,701	154	332	1,272	3,684	1,864	321	65	41	25		59	207	
1926 . . .		2,819	154	327	1,317	3,684	1,864	341	83	52	25		169	117	
1927 . . .		2,733	155	317	1,550	3,681	(k)1,864	343	53		197	114	
1927 II . .		2,976	155	326	1,297	3,684	1,864	342	87	46	25		169	110	
III . . .		3,010	155	326	1,344	3,684	1,864	342	76	47	25		169	105	
IV . . .		3,029	155	325	1,244	3,683	(k)1,864	342	58	48	25		169	93	
V . . .		2,982	155	324	1,138	3,683	(k)1,864	345	52	49	25		169	92	
VI . . .		2,998	155	323	1,066	3,683	(k)1,864	345	50	49	25		189	70	
VII . . .		3,023	155	323	1,109	3,682	(k)1,864	343	55	50	25		196	66	
VIII . . .		2,998	155	322	1,299	3,682	(k)1,864	343	57	51	25		197	90	
IX . . .		2,964	155	321	1,486	3,682	(k)1,864	343	58	51	25		197	93	
X . . .		2,922	155	319	1,602	3,681	(k)1,864	343	56		197	103	
XI . . .		2,805	155	318	1,573	3,681	(k)1,864	343	58		197	106	
XII . . .		2,733	155	317	1,550	3,681	(k)1,864	343	53		197	114	
1928 I . .	10.3	30.8	2,799	155	316	1,537	3,680	(k)1,864	343	57	197	106	
II	2,808	155	315	1,466	3,680	(k)1,864	343	57	197	105	

Période Period	Indes anglaises British India				Italie Italy						Japon Japan		Lettonie Latvia			
	Gouvernement Government				Or — Gold				Argent Silver	Avoirs étrangers Foreign assets	Banque du Bank of	Or - Gold		Avoirs étrangers Foreign assets		
	Or — Gold		Argent Silver	Avoirs étrangers Foreign assets	En caisse At home		A l'étran- ger Abroad					Banque Bank	Banque Bank	Or Gold	Gouv. Gov.	Banque de Bank of
	En caisse At home	A l'étran- ger Abroad			Banque Bank	Tresor Treasury	Banque Bank	Tresor Treasury	Banque Bank	Banque Bank						
Fin de End of	Roupees				Lire (n)						Yen	Lats				
	(m)	(m)	(l)	(l)	(f)				(g)	(h)	(h)	(l)(i)	(j)			
1913 . . .	333	176	236	5,043	429				116	224						
1920 . . .	319	—	611	3,882	9	1,535	582	115	1,247							
1921 . . .	324	—	740	4,003	40	1,535	582	114	1,246							
1922 . . .	324	—	866	4,127	42	1,535	582	116	1,064							
1923 . . .	298	—	866	4,097	49	1,535	582	125	1,057							
1924 . . .	298	—	808	4,148	50	1,535	582	124	544	1,059	15	9	13	47		
1925 . . .	298	—	833	4,157	50	1,535	582	125	670	1,057	15	9	6	29		
1926 . . .	298	—	1,035	4,193	52	1,535	269	105	2,309	1,058	15	9	2	31		
1927 . . .	298	29	1,085	(o)4,306	(o)1,535	(o) 92	...	1,063		
1927 II . .	298	6	1,031	638	4,197	...	1,535	...	106	2,682	1,058	15	9	...	30	
III . . .	298	23	1,045	615	4,212	...	1,535	...	101	2,802	1,058	15	9	...	30	
IV . . .	298	29	1,044	577	4,242	...	1,535	...	99	3,273	1,062	15	9	...	31	
V . . .	298	29	1,041	558	4,266	...	1,535	...	96	3,539	1,063	15	9	...	31	
VI . . .	298	29	1,073	571	4,283	...	1,535	...	96	3,673	1,063	30	
VII . . .	298	29	1,124	585	4,291	...	1,535	...	96	3,801	1,064	31	
VIII . . .	298	29	1,149	572	4,296	...	1,535	...	97	3,800	1,063	42	
IX . . .	298	29	1,147	610	4,301	...	1,535	...	93	3,805	1,063	47	
X . . .	298	29	1,156	572	4,302	...	1,535	...	94	3,794	1,063	51	
XI . . .	298	29	1,135	578	4,305	...	1,535	...	94	3,794	1,063	51	
XII . . .	298	29	1,085	638	(o)4,306	...	(o)1,535	...	(o) 92	...	1,063	
1928 I . .	298	29	1,059	593	4,547	—	1,848	—	...	7,570	1,062	
II . . .	298	29	1,064	581	—	—	—	—	...	—	—	

(a) Evalué en nouveaux markka; 1 ancien mk. = 7.66 nouveaux markka. — (b) Devises de couvertures; non compris crédit à l'étranger (116 millions mk. en 1926). — (c) Disponibilités nettes à l'étranger. — (d) Les chiffres mensuels comprennent une petite partie de billion. — (e) Devises de couverture; réserve nette supplémentaire en monnaies étrangères: 123 millions pengö 31/XII/1926. — (f) Dès VII/1926 la Banque possède une certaine quantité de pièces d'argent déposée par le Ministère des finances, portée en compte dans les bilans à 180 millions livres; cette somme n'est pas comprise dans les chiffres donnés. — (g) Une partie à l'étranger jusqu'en juillet 1922; non compris l'or de l'Etat déposé à la Banque. — (h) Une partie à l'étranger. — (i) Dépôts auprès de banques à l'étranger. — (j) Disponibilités, effets et billets de banque. — (k) Dont 462,771,000 disponible. — (l) Les valeurs en sterling sont converties au taux de 13 1/2 rupees = 1 £. — (m) Evalué en nouv. rupees (1 anc. = 1.33 nouv. rupees). — (n) Voir introduction. — (o) 20/XII/1927.

(a) In terms of new markka. 1 old M. = 7.66 new markka. — (b) Cover assets excluding revolving credit (116 million M. in 1926). — (c) Net balance abroad. — (d) Monthly figures include small fraction of billion. — (e) Cover assets; additional net holdings of foreign currency: 123 million pengö 31/XII/1926. — (f) Since VII/1926 Bank has held certain amount of small silver coins deposited by the Treasury, accounted for at a balance sheet value of 180 million lire; not included above. — (g) Part held abroad up to July 1922; excluding Gov. gold with Bank. — (h) Part held abroad. — (i) Deposits in foreign banks. — (j) Balances abroad, foreign bills and bank notes. — (k) Of which 462,771,000 at the free disposal of the Bank. — (l) Sterling securities are converted at the rate of 13 1/2 rupees = 1 £. — (m) In terms of new rupees (1 old = 1.33 new rupees). — (n) See Introduction. — (o) 20/XII/1927.

Tableau XIII. — BILLETS EN CIRCULATION (en millions).
Table XIII. — NOTES IN CIRCULATION (000,000's omitted).

Période Period Fin de End of	Afrique du Sud (Union) South Africa	Albanie Albania	Allemagne Germany			Argentine	Australie Australia	Autriche Austria	Belgique Belgium
	Billets de banque Bank notes	Billets de banque Bank notes	Billets de la Reichsbank Notes	Reichs- Darlehens- schatzschneine	« Renten- bank »	Billets d'Etat State notes	Billets de banque Bank notes	Billets de banque Bank notes	Billets de banque Bank notes
	£s	Francs	Reichsmark	Mark	Renten- mark	Pesos papel	£s	Schilling	Belgas
1913	(a) 2.3		(b) 2,593	149	(d)	823	(e) 10.0	(g)	(h) 1,067
1920	9.1		68,805	12,349		1,363	58.7	30,646	6,260
1921	8.8		113,640	8,523		1,363	55.5	174,115	6,415
1922	8.3		1,280,095	13,663		1,363	52.0	4,080,177	6,676
1923	8.8			800		1,363	52.2	713	7,537
1924	9.1		1,941		1,835	1,320	56.9	839	7,873
1925	7.2		2,960		1,476	1,320	53.9	890	7,814
1926	6.6	2.3	3,736		1,164	1,320	49.9	947	1,789
1927	7.2	6.3	4,564		716	1,371	51.8	1,005	2,043
1927 II	6.5	2.4	3,465		1,114	1,320	50.4	874	1,849
III	6.7	2.8	3,589		1,096	1,320	48.4	883	1,874
IV	6.9	3.1	3,676		1,060	1,320	48.4	918	1,878
V	6.8	3.9	3,719		1,033	1,324	48.4	901	1,882
VI	6.8	4.2	3,815		1,017	1,324	48.4	917	1,906
VII	6.9	4.7	3,928		1,008	1,324	48.4	956	1,917
VIII	6.7	4.7	3,935		1,007	1,329	48.4	939	1,973
IX	7.0	4.8	4,182		989	1,339	48.4	946	1,996
X	6.9	5.1	4,231		896	1,355	48.4	953	1,998
XI	7.0	5.9	4,131		781	1,358	48.4	926	2,016
XII	7.2	6.3	4,564		716	1,371	51.8	1,005	2,043
1928 I	6.8	6.3	4,251		626	1,388	...	920	2,084
II	6.5	4,268		630	917	2,107

Période Period Fin de End of	Brésil Brazil			Bulgarie Bulgaria	Canada			Chili Chile	Danemark Denmark	Danois Danish	
	Billets d'Etat State Notes	Billets de banque Bank notes	Caisse de Stabilisation Bureau	Billets de banque Bank notes	Billets — Notes			Billets de Banque Bank notes	Billets de Banque Bank notes	Billets de banque Bank notes	
	Mileis			Leva	de Banque Bank	Dominion		Pesos papel		Kroner	Dants, guldens
1913	(i) 897			189		(k) 96	(l) 20	131	186	152	
1920	1,848			3,354		210	32	312	303	557	
1921	2,049			3,615		163	27	281	325	471	
1922	2,233			3,886		157	27	257	302	459	
1923	2,260	389		4,139		159	28	249	293	473	
1924	2,237	727		4,530		149	28	262	336	478	31.9
1925	2,115	592		3,655		158	18	227	394	438	34.6
1926	1,947	542		3,481		159	31	210	372	386	35.7
1927	1,997	592	436	3,727		163	29	221	315	354	36.0
1927 II	1,997	592		3,246		148	27	173	374	356	34.7
III	1,997	592		3,382		151	27	172	377	361	35.6
IV	1,997	592	10	3,603		156	28	182	376	377	35.8
V	1,997	592	10	3,530		148	27	170	350	367	35.1
VI	1,997	592	10	3,735		164	30	177	345	368	35.5
VII	1,997	592	10	3,842		158	29	177	339	353	37.1
VIII	1,997	592	43	4,086		151	28	186	327	343	37.9
IX	1,997	592	87	4,104		158	28	183	326	351	38.1
X	1,997	592	191	4,039		167	29	192	317	365	37.4
XI	1,997	592	343	3,902		166	27	214	310	346	36.0
XII	1,997	592	436	3,727		163	29	221	315	354	36.0
1928 I	535	3,588	(o) 313	336	34.8
II	3,494	336	35.0

(a) Seulement les billets dans le pays : au 30 septembre 1921 les billets à l'étranger se montaient à \$426,000. — (b) Jusqu'à fin 1923, mark. — (c) 496,507,424,772,000. — (d) Non compris les billets détenus par la « Reichsbank ». — (e) Jusqu'à fin 1919, billets d'Etat. Emission brute, sans déduction des billets en caisse. — (f) Jusqu'à fin 1922, Kronen. — (g) Depuis mai 1922, la circulation s'étend au Luxembourg. Jusqu'à fin 1925 francs (1 belge = 5 francs papier). — (h) Y compris les billets de la Caisse de Conversion : 10 millions à fin 1923 et, depuis 1921, les émissions effectuées par le service de réescompte de la Banque du Brésil. — (i) Circulation nette en dehors des « Chartered Banks ». — (j) C'est-à-dire dans les mains du public : la différence entre cette colonne et le total est détenue par les « Chartered Banks » comme réserve. — (k) Dont billets d'Etat fin janvier 1928 : 43,331,000 pesos papel.

(a) Circulation in the Union only : on 30th September 1921, notes in circulation abroad amounted to \$426,000 — (b) Until end 1923 mark. — (c) 496,507,424,772,000. — (d) Excluding notes held by the « Reichsbank ». — (e) Until end 1919 State notes. Gross issue without deduction of notes held by Banking Department. — (f) Until end 1922 Kronen. — (g) Circulation extended to Luxembourg in May 1922. Until end 1925 francs (1 belge = 5 francs paper). — (h) Including notes of Conversion Office which amounted at end 1923 to 10 millions, and, since 1921, issue of Redcounting Department of Bank of Brazil. — (i) Net circulation outside Chartered Banks. — (j) I. e. in hands of public : the difference between this column and total is held as reserve by the Chartered Banks. — (k) Of which State notes end January 1928 43,331,000 pesos papel.

Tableau XIII (suite). — Billets en circulation (en millions).

Table XIII (continued). — Notes in circulation (100,000's omitted).

Période Period Fin de End of	Egypte Egypt	Espagne Spain	Estonie Estonia		Etats-Unis United States		Finlande Finland	France	Grèce Greece	Hongrie Hungary
	Billets de banque Bank notes	Billets de banque Bank notes	Billets de banque Bank notes	Billets d'Etat State notes	Billets de banque Bank notes	Billets d'Etat State notes	Billets de Banque Bank notes	Billets de banque Bank notes	Billets de banque Bank notes	Billets de banque Bank notes
	£s E.	Pecas	Eesti mark		Dollars		Markka	Francs	Drachmes	Fengö
1913	2.2	1,931			726	343	113	5,714	(a)	(b)
1920	37.3	4,326		2,092	4,264	266	1,341	87,902	245	14,308
1921	35.3	4,244	900	2,757	3,256	281	1,356	36,487	1,508	25,175
1922	31.7	4,137	1,209	2,517	3,117	288	1,421	36,359	2,161	75,887
1923	34.3	4,338	1,785	1,657	2,951	308	1,352	39,114	3,149	931,337
1924	40.2	4,535	1,815	1,747	2,555	297	1,250	40,885	4,681	4,513,990
1925	33.5	4,440	1,900	1,558	2,458	294	1,309	51,085	4,866	476
1926	27.8	4,339	1,906	1,448	2,458	298	1,346	52,907	5,339	471
1927	27.5	4,202	2,387	294	1,514	56,551	4,966	487
1927 II	27.1	4,309	1,952	1,474	2,360	293	1,447	52,462	4,931	416
III	27.0	4,290	2,001	1,523	2,360	292	1,473	52,385	4,972	418
IV	26.7	4,283	1,972	1,540	2,363	294	1,447	52,210	5,042	443
V	26.3	4,246	1,922	1,480	2,398	294	1,411	52,328	4,859	429
VI	24.8	4,150	1,904	1,487	2,357	294	1,398	52,786	4,825	428
VII	23.5	4,141	1,934	1,539	2,325	298	1,377	52,756	4,772	466
VIII	23.9	4,124	1,966	1,582	2,313	301	1,414	53,266	4,843	472
IX	29.6	4,175	2,048	1,677	2,373	306	1,476	54,156	5,126	477
X	31.1	4,193	2,248	1,727	2,364	300	1,483	54,700	5,233	508
XI	29.2	4,147	2,283	1,646	2,338	299	1,447	55,465	...	456
XII	27.5	4,202	2,387	294	1,514	56,551	4,966	487
1928 I	26.1	4,157	(g) 37.1	(g) —	1,503	57,765	...	467
II	4,170	—	—	1,593	58,433	...	442

Période Period Fin de End of	Indes Anglaises British India	Italie Italy		Japon Japan	Lettonie Latvia		Lithuanie Lithuania	Norvège Norway	Nouvelle- Zélande New Zealand
	Billets d'Etat State notes	Billets de banque Bank notes	Billets d'Etat State notes	Billets de banque Bank notes	Billets d'Etat State notes	Billets de banque Bank notes	Billets de banque Bank notes	Billets de banque Bank notes	Billets de banque Bank notes
	Ruppes	Lire		Yen	Lats		Litas	Kroner	£s
1913	(c)	2,284	499	426	(d)			108	(e)
1920	1,614	19,732	2,268	1,439	947			483	1.7
1921	1,725	19,209	2,267	1,547	2,282			410	7.6
1922	1,742	18,012	2,267	1,558	2,419	9	30	385	7.5
1923	1,834	17,247	2,428	1,704	2,319	21	60	396	6.8
1924	1,792	18,114	2,400	1,662	2,269	29	93	391	6.7
1925	1,918	19,350	2,100	1,632	37	29	82	363	6.9
1926	1,812	18,340	1,793	1,570	35	31	87	337	6.8
1927	1,826	(h) 17,756	783	1,682	(f) 34	37	97	331	...
1927 II	1,827	17,816	1,763	1,232	(f) 33	30	90	319	...
III	1,841	17,675	1,763	1,284	33	29	91	324	6.6
IV	1,737	17,578	1,713	2,037	33	28	90	321	...
V	1,714	17,443	1,578	1,388	33	28	91	315	...
VI	1,726	17,674	1,291	1,402	33	28	87	332	6.6
VII	1,776	17,844	1,171	1,333	34	28	84	331	...
VIII	1,805	17,781	1,117	1,210	34	29	84	328	...
IX	1,818	18,023	1,053	1,273	35	30	88	325	6.3
X	1,834	18,092	983	1,320	35	32	97	324	...
XI	1,816	17,984	881	1,281	35	33	98	318	...
XII	1,826	(h) 17,756	783	1,682	34	37	97	331	...
1928 I	1,860	17,381	691	1,397	34	38	101	325	...
II	1,858	39	100	314	...

(a) Y compris les billets de la Banque de Crète, fusionnée en 1919 avec la Banque Nationale de Grèce et ceux de la Banque Ionienne fusionnée en avril 1920. — (b) Jusqu'à fin 1924, kronen papier. (1 Fengö = 12,500 kr. papier). — (c) Emission brute, sans déduction des billets en caisse. La circulation active à fin décembre 1927 se montait à 1,769,600,000 ruppes. — (d) Jusqu'à fin 1924, roubles lettons. (1 lat = 50 rbl. lettons). — (e) Moyenne du dernier trimestre. — (f) Depuis février 1927, non compris les billets d'Etat détenus par la Banque, dont le montant n'est pas disponible. — (g) Depuis janvier 1928 Ekr. (1 Ekr. = 100 Emk.). L'émission de billets d'Etat a été transférée à la Banque. — (h) 20/XII. 1927.

(a) Including notes of Bank of Crete amalgamated in 1919 with National Bank of Greece and those of Ionian Bank amalgamated in April 1920. — (b) Until end 1924 paper kronen (1 Fengö = 12,500 paper kr.). — (c) Gross issue without deduction of notes held by Banking Department. The active circulation at end of December 1927 1,769,600,000 ruppes. — (d) Until end 1924 Latv. rubl. (1 lat = 50 Latv. rubl.). — (e) Average of last quarter. — (f) Since February 1927, excluding State notes held by the Bank, the amount of which is not available. — (g) Since January 1928 Ekr. (1 Ekr. = 100 Emk.). State Note issue transferred to the Bank. — (h) 20/XII. 1927.

Tableau XIII (suite). — Billets en circulation (en millions).
Table XIII (continued). — Notes in circulation (000,000's omitted).

Période Period	Pays-Bas Netherlands		Perou Peru	Pologne Poland			Portugal	Roumanie Roumania
	Billets de banque Bank notes	Billets d'Etat State notes	Billets de banque Bank notes	Billets de Banque Bank notes		Billets div. et monnaies d'appoint. Token notes and coins	Billets de banque Bank notes	Billets de banque Bank notes
	Gulden		Libras	Markl p.	Zloty	Zloty	Eucudos	Lei
1913	313	—	—			(k)	87	(c) 437
1920	1,072	51	5.8	5,316			611	9,486
1921	1,013	33	5.6	229,538			737	13,722
1922	1,012	32	5.5	793,437			1,054	15,162
1923	1,066	32	5.7	125,371,955			1,420	17,917
1924	935	23	5.8	3,314,000	551	151	1,763	19,397
1925	875	17	6.4	(a) 2,770,200	381	440	1,821	20,126
1926	817	13	6.1		593	428	1,854	20,951
1927	797	12	6.0		1,003	309	1,832	21,025
1927 II	814	12	6.0		634	413	1,810	20,990
1927 III	782	12	5.8		668	423	1,785	21,024
1927 IV	868	12	5.8		694	435	1,751	21,023
1927 V	813	12	5.8		705	399	1,782	21,001
1927 VI	783	12	5.9		728	394	1,803	21,032
1927 VII	829	12	6.1		715	384	1,791	21,051
1927 VIII	803	12	6.0		794	397	1,821	21,042
1927 IX	846	12	5.9		844	409	1,828	21,019
1927 X	854	12	5.9		929	410	1,825	21,032
1927 XI	811	12	5.9		940	349	1,807	21,020
1927 XII	797	12	6.0		1,003	309	1,832	21,025
1928 I	788	12	5.9		1,003	285	1,850	21,027
1928 II	777	11	5.9		1,048	(m) 275	...	21,026

Période Period	Royaume-Uni United Kingdom		Russie Russia		S. E. S	Siam	Suède Sweden	Suisse Switzerland	Tchécoslovaquie Czechoslovakia	Uruguay
	Billets de la Bank of England notes	Billets d'Etat State notes	Billets de banque Bank notes	Billets d'Etat State Notes	Billets de banque Bank notes	Billets d'Etat State notes	Billets de Banque Bank notes	Billets de banque Bank notes	Billets de Banque Bank notes	Billets de banque Bank notes
	£s		Rbl.	Rbl. or Gold rbl.	Dinars	Ticals	Kroner	Francs	Koruna	Pesos
1913	(d) 29.6	(e) —		(f) 1,700	(c) —	(g) 29	234	314	(i) —	22
1920	113.3	367.6			3,344	73	760	1,024	11,289	65
1921	107.1	325.6			4,688	84	628	1,009	12,130	66
1922	102.9	295.4	4		5,040	92	584	976	10,064	64
1923	105.7	299.1	237		5,790	106	576	982	9,599	69
1924	101.3	296.3	411	229	6,002	114	537	914	8,810	69
1925	88.5	296.8	727	388	6,063	125	530	876	8,408	64
1926	84.5	296.5	812	427	5,812	126	525	874	8,203	68
1927	82.5	299.8	1,003	480	5,743	131	526	917	8,417	72
1927 II	81.3	284.0	791	390	5,502	134	485	800	6,917	69
1927 III	81.7	288.1	791	382	5,476	134	525	838	7,028	70
1927 IV	81.3	294.8	801	379	5,434	135	497	831	6,838	67
1927 V	80.1	298.0	831	396	5,337	135	493	815	6,762	65
1927 VI	81.7	298.3	879	422	5,295	138	535	835	7,118	64
1927 VII	81.7	298.5	888	424	5,522	135	499	839	7,046	65
1927 VIII	81.2	295.9	930	443	5,628	139	505	843	7,215	63
1927 IX	80.3	294.8	990	461	5,763	139	560	877	7,650	63
1927 X	80.3	294.2	1,038	480	5,793	135	522	861	7,662	63
1927 XI	80.7	295.8	1,029	483	5,702	133	519	841	7,566	65
1927 XII	82.5	299.8	1,003	480	5,743	131	526	917	8,417	72
1928 I	79.6	288.4	935	435	5,382	...	473	814	7,099	...
1928 II	79.1	287.5	(j) 941	...	5,397	...	478	819	7,075	...

(a) 31st May; ces billets ne peuvent plus être échangés contre des Zloty. — (c) Depuis 1920, y compris les billets austro-hongrois et autres convertis après la guerre en billets nationaux. — (d) Depuis 1919, non compris les billets retenus pour rachat de billets d'Etat, fin décembre 1920, £ 56,250,000. — (e) Depuis 1922, y compris les billets retenus mais pas encore annulés. — (f) Depuis octobre 1927, non compris les billets du Trésor se trouvant dans les caisses de la Banque d'Etat. En outre à fin 1922, en circulation 2,138,710 milliards de rbl. papier; fin 1923, 178,309,000; fin 1924, 241,000,000. — (g) Jusqu'à 1922, année fiscale finissant le 31 mars de l'année suivante. — (h) L'augmentation à fin 1920 est due principalement à la conversion de 5 milliards de couronnes papier austro-hongroises. — (i) Emission brute. — (k) Jusqu'à fin 1925, circulation totale; depuis I/1926 non compris les montants se trouvant dans les caisses de la Banque de Pologne. Chiffre correspondant pour décembre 1925, 434 millions Zl. — (m) 29/II 1928 Monnaie d'appoint 137,991,000 Zloty.

(a) 31st May; ceased to be exchangeable against zloty notes. — (c) Since 1920, including Austro-Hungarian and other notes converted after the war into national currency. — (d) Since 1919 excluding notes held on redemption account in respect of currency notes, end December 1920 £ 56,250,000. — (e) Since 1922 includes notes called in but not yet cancelled. — (f) Since October 1927 excluding Treasury notes held by the State Bank. At the end of 1922 there were in addition 2,138,710 of 1924 241,000,000 milliard paper rbl. in circulation. — (g) Until 1922 fiscal year ending 31st March of following year. — (h) Increase at end 1920 chiefly due to conversion of 5 milliard crowns of Austro-Hungarian notes. — (i) Gross issue. — (k) Until end 1925 gross circulation, since I/1926 excluding amount held by Bank of Poland. Comparative figure for December 1925 was 434 million Zl. — (m) 29/II 1928 Token coins 137,991,000 Zloty.

Tableau XIV. — Valeur de l'or *

Table XIV. — Value of Gold *

Pourcentage du prix du dollar comparativement à son prix au pair.
Percentage which cost of dollar is of its cost at par.

Partie or Gold Party	New-York sur : — New York on :									
	Allemagne Germany	Argentine	Autriche Austria	Belgique Belgium	Bolivie Bolivia	Bolivie Bolivia	Brazil 3.08 Milsres p.	Belgique Belgium	Canada	Chili Chile
Moyennes Average	4.20 Reichmark = 1 Doll. 22.89 cents = 1 Reichmark	2.36 peso papel = 1 Doll. 42.45 cents = 1 peso papel	4.94 kr. = 1 doll. 20.26 cents = 1 kr. 7.11 Sch. = 1 Doll. 14.07 cents = 1 Sch.	5.18 fr. = 1 doll. 19.30 c. = 1 fr. 7.19 Belgas = 1 Doll. 13.91 Cents = 1 Belga	2.57 = 1 Doll. 33.93 Cents = 1 Boliviano	2.57 = 1 Doll. 33.93 Cents = 1 Boliviano	32.44 cents = 1 Doll. 3.36 Milsres p. = 1 Milsres p. 11.86 Cents = 1 milres	5.18 leva = 1 Doll. 19.30 cents = 1 lev.	1 Canadian Dollar = 1 U. S. A. Dollar	5.12 pesos p. = 1 Doll. 10.53 cents = 1 peso p. 6.23 pesos = 1 Dollar 12.17 cents = 1 peso
1920	(b) 1,463.4	(e) 106.4	(l) 4,357.4	(i) 262.3	(h) 170.4	(a) 144.0	1,175.1	112.8	(j) 102.1	
1921	2,480.8	131.2	12,322.4	259.0	170.4	243.4	1,898.4	111.7	164.8	
1922	44,218.5	117.0	203,225.6	251.3	170.4	245.8	2,803.8	101.5	159.4	
1923	(c) 16,947.7	122.0	1,447,285.7	370.1	122.4	812.4	2,186.9	102.0	156.3	
1924	(d) 103,730.6	123.0	1,447,285.7	416.0	131.2	292.8	2,649.7	101.3	182.7	
1925	100.1	105.4	(d) 100.1	405.4	115.3	263.5	2,637.1	100.0	167.9	
1926	100.1	104.5	100.0	(d) 571.9	114.2	224.2	2,878.5	100.0	100.6	
1927	100.2	100.1	100.0	99.9	113.2	100.7	2,666.9	100.0	100.8	
1927 II	100.5	101.6	99.9	100.0	114.7	100.5	2,664.3	100.2	101.3	
1927 III	100.5	100.4	100.0	100.0	114.5	100.7	2,662.9	100.1	101.3	
1927 IV	100.5	100.3	100.0	100.0	114.5	101.2	2,661.7	99.9	100.9	
1927 V	100.5	100.2	100.0	100.1	114.5	100.9	2,666.2	99.9	100.9	
1927 VI	100.5	99.9	100.1	100.1	112.9	101.0	2,673.2	100.1	101.4	
1927 VII	100.3	99.9	100.0	100.1	112.5	100.8	2,668.0	100.1	101.4	
1927 VIII	100.1	99.6	100.0	100.0	112.0	101.0	2,668.7	100.0	101.3	
1927 IX	100.1	99.3	99.9	99.9	111.9	100.8	2,662.9	99.9	101.0	
1927 X	99.8	99.2	99.9	99.8	111.9	100.2	2,669.1	99.9	100.1	
1927 XI	99.8	99.3	99.9	99.7	111.9	100.0	2,668.7	99.9	99.8	
1927 XII	99.7	99.1	99.8	99.4	111.9	99.6	2,666.9	100.1	98.7	
1928 I	100.0	99.2	99.8	99.7	111.9	99.3	2,667.3	100.2	99.7	
1928 II(p)	99.8	99.1	99.6	99.9	...	99.2	2,672.4	100.2	98.9	

Partie or Gold Party	New-York sur : — New York on :								
	Colombie Colombia	Danemark Denmark	Equateur Ecuador	Espagne Spain	Finlande Finland	France	Grèce Greece	Hongrie Hungary	Italie Italy
Moyennes Average	1.03 Pesos = 1 Doll. 97.33 Cents = 1 Peso oro	173 Kr. = 1 Doll. 96.50 cents = 1 kr.	2.05 Sucres = 1 Doll. 48.67 cents = 1 Sucre	5.18 pesetas = 1 Doll. 10.80 cents = 1 peseta	5.18 markkaa = 1 doll. 19.30 cents = 1 markka 38.71 markkaa = 1 Doll. 2.92 cents = 1 markka	5.18 fr. = 1 Doll. 19.30 cents = 1 fr	5.18 dr. = 1 Doll. 19.30 cents = 1 drachma	4.94 kr. = 1 Doll. 20.26 cents = 1 kr.	5.18 lire = 1 Doll. 19.30 cents = 1 lira
1920	(h) 111.4	170.1	(g) 121.2	121.2	(n) 496.1	275.1	172.7	(m) 5,848.9	389.8
1921	105.4	150.6	(h) 178.1	142.6	496.1	258.7	331.0	9,591.2	449.1
1922	101.6	128.1	208.1	124.5	886.5	235.5	581.5	29,308.0	406.4
1923	98.6	146.0	184.0	133.5	718.5	317.8	1,128.3	219,841.8	419.4
1924	99.3	160.2	240.8	144.8	768.2	369.0	1,078.7	1,417,784.3	442.8
1925	99.3	126.8	221.0	134.5	763.1	404.7	1,236.6	1,447,285.7	484.8
1926	98.8	102.2	242.4	129.5	99.8	594.2	1,531.8	49.6	445.6
1927	99.8	100.3	(d) 103.6	113.1	99.9	491.7	1,464.8	100.1	374.7
1927 II	99.4	100.6	265.8	115.0	99.8	491.8	1,486.6	99.8	446.8
1927 III	99.3	100.6	109.2	110.8	99.8	493.2	1,496.0	99.9	428.2
1927 IV	102.4	100.5	109.2	109.4	99.8	492.4	1,451.7	100.1	384.3
1927 V	99.9	100.5	109.2	109.6	99.8	492.6	1,460.5	100.2	357.3
1927 VI	99.9	100.3	102.1	111.9	100.0	492.6	1,436.7	100.3	345.7
1927 VII	99.5	100.3	102.3	112.9	100.0	493.3	1,458.2	100.3	354.7
1927 VIII	99.0	100.1	102.8	114.1	100.2	492.3	1,474.8	100.3	354.7
1927 IX	99.3	100.1	101.2	112.4	100.1	492.2	1,457.0	100.1	354.5
1927 X	99.9	100.0	101.2	111.8	100.1	491.8	1,454.9	100.2	353.3
1927 XI	99.8	100.0	100.1	113.8	100.0	491.1	1,457.1	100.1	354.3
1927 XII	99.6	99.9	99.8	115.8	100.0	489.8	1,451.4	100.1	358.6
1928 I	99.3	100.1	100.0	112.8	100.0	490.9	1,455.7	100.1	(o) 99.5
1928 II(p)	99.3	100.1	...	114.0	100.0	490.8	1,448.0	99.9	99.4

* On a utilisé à cet effet le taux du change de New-York, le dollar étant considéré comme représentant l'or. Les séries de ce tableau ont été obtenues en prenant comme base la parité (= 100). P. ex. si le franc au pair coûte 0.19295 dollar et, dans le mois de janvier 1928, en moyenne 0.039309 dollar, l'on obtient le chiffre de notre série pour la France par l'opération suivante : $0.039309 \div 0.19295 = 490.9$.

* For this purpose the New York rate of exchange has been utilized on the assumption that the dollar represents gold. The series in this table have been obtained by taking as base the parity (= 100), e.g. if the franc at par costs 0.19295 dollar and in the month of January 1928 an average of 0.039309 dollar, the figure in the series for France is obtained by the following calculation : $0.039309 \div 0.19295 = 490.9$.

(a) Jusqu'à fin 1926, milres papier. — (b) Jusqu'en 1924, mk. — (c) Milliards. — (d) Moyenne de dix mois. — (e) 100 pesos papel = 44 pesos oro. — (f) Jusqu'à février 1925, kronen (1 Schilling = 10,000 kr. pap.). — (g) Jusqu'à fin février 1927, ancienne parité (1 Sucre ancien = 2,433 Sucres nouveaux). — (h) Moyenne de neuf mois. — (i) Jusqu'à fin octobre 1926, francs (1 Belga = 5 francs papier). — (j) Jusqu'à août 1925 la moyenne du change des six premiers mois de 1914 (19.93 cents = 1 peso papier) a été prise comme base pour le calcul du pourcentage. — (k) Moyenne de huit mois. — (l) Moyenne de huit mois. — (m) Jusqu'à fin 1925, kronen (1 pengö = 12,600 kr. pap.). — (n) Jusqu'à fin 1926, mk. f. (1 markka ancien = 7.66 mk. nouveaux). — (o) Jusqu'à décembre 1927, ancienne parité (1 lira ancienne = 3.66 lire nouvelles). — (p) 17 février.

(a) Until end 1926, paper milres. — (b) Until 1924 mk. — (c) Billiards. — (d) Average of ten months. — (e) 100 peso papel = 44 pesos oro. — (f) Until February 1925, kronen (1 Schilling = 10,000 paper kr.). — (g) Until end of February 1927 old parity (1 old Sucre = 2,433 new Sucres). — (h) Average of nine months. — (i) Until end of October 1926, francs (1 Belga = 5 paper francs). — (j) Until August 1925 average exchange rate of first six months of 1914 (19.93 cents = 1 paper peso) has been considered a basis for calculation of percentages. — (k) Average of eight months. — (l) Average of eight months. — (m) Until end 1925, kronen (1 pengö = 12,600 paper kr.). — (n) Until end 1926, F. mk. (1 old markka = 7.66 new mk.). — (o) Until December 1927 old parity (1 old lira = 3.66 new lire). — (p) 17th February.

Tableau XIV (suite). — Valeur de l'or *.

Table XIV (continued). — Value of Gold *.

Pourcentage du prix du dollar comparativement à son prix au pair.
Percentage which cost of dollar is of its cost at par.

Parité or Gold Parity	New-York sur: — New York on:										
	Japan Japan	Norvège Norway	Pays-Bas Netherlands	Pérou Peru	Pologne Pologne Poland	Portugal Portugal	Roumanie Roumania	Royaume United Kingdom	Russie Russie	S. H. S.	Suède Sweden
	4.01 Yen = 1 Doll. 49.55 cents = 1 Yen	2.78 Kr. = 1 Doll. 24.90 cents = 1 Kr.	2.49 guld. = 1 Doll. 40.20 cents = 1 guld.	0.21 l. p. = 1 Doll. 4.87 Doll. = 1 Mbra p.	5.18 Zloty = 1 \$ 19.33 cents = 1 Zloty 8.91 Zloty = Doll. 11.22 cents = 1 Zloty	0.03 Mirels = 1 Doll. 108.95 cents = 1 Mirels	5.18 lei = 1 Doll. 19.30 cents = 1 lei	49.32 d. = 1 Doll. 4.87 Doll. = 1 £	5.15 = 1 Dollar = 1 Tcherwonetz (c)	5.15 dm = 1 Doll. 14.30 cents = 1 dollar	2.78 Kr = 1 Doll. 26.80 cent = 1 Kr.
Moyennes Average											
1920	98.9	162.0	116.8	(a) 100.6	5,350.9	(e) 1,030.1	980.4	133.0		(g) 505.3	130.8
1921	102.4	179.0	119.5	129.4	49,458.1	1,098.7	1,564.2	126.4		814.4	118.8
1922	103.7	153.0	104.5	126.5	173,901.6	1,563.3	2,762.6	109.9		1,421.6	102.4
1923	102.6	160.6	102.8	117.0	17,268,403.2	2,542.6	3,909.5	106.4	(f) 107.7	1,800.4	100.9
1924	121.0	192.1	105.2	118.8	(d) 100.3	3,186.1	3,869.8	110.2	101.7	1,504.1	101.0
1925	121.5	149.8	100.1	119.9	108.7	2,144.4	3,992.4	100.8	99.9	1,131.7	99.8
1926	105.8	120.0	100.2	129.7	172.3	2,108.2	4,173.7	100.2	99.9	1,093.4	100.1
1927	105.1	102.9	100.2	130.6	(h) 170.6	2,148.4	3,196.1	100.1	99.9	1,096.4	99.9
1927 II	102.1	103.9	100.5	132.6	170.2	2,112.2	3,359.7	100.3	99.9	1,096.0	100.4
III	101.4	102.8	100.5	132.5	169.7	2,111.6	3,148.7	100.3	99.9	1,096.7	100.2
IV	103.0	103.6	100.5	133.7	168.9	2,113.2	3,133.3	100.2	99.9	1,097.5	100.0
V	105.9	103.7	100.4	135.1	169.5	2,109.4	3,124.2	100.2	99.9	1,097.6	100.2
VI	105.8	103.5	100.4	129.9	170.7	2,143.1	3,235.2	100.2	99.9	1,097.7	100.0
VII	105.8	103.7	100.3	128.7	171.5	2,160.7	3,166.2	100.2	99.9	1,097.2	100.1
VIII	105.3	103.3	100.3	131.5	171.9	2,179.6	3,130.8	100.1	99.9	1,096.6	99.9
IX	106.5	101.6	100.3	125.9	172.0	2,192.3	3,121.7	100.1	99.9	1,096.1	99.7
X	107.0	101.7	100.0	124.8	(k) 100.1	2,184.8	3,115.6	99.9	99.9	1,095.9	99.5
XI	108.4	101.1	99.6	128.5	100.1	2,187.5	3,134.8	99.8	100.1	1,095.9	99.5
XII	107.9	100.7	99.4	125.1	100.0	2,180.7	3,118.1	99.7	99.9	1,095.4	99.2
1928 I	106.3	100.7	99.7	124.4	99.8	2,192.4	3,123.7	99.8	99.9	1,094.8	99.7
II (i)	106.3	100.7	99.9	124.1	97.5	2,260.5	3,112.1	99.8	...	1,094.8	99.8

Parité or Gold Parity	New-York sur: — New York on				Sur New-York — On New York :				En sur les Londres Exchange on London		
	Suisse Switzerland	Tchéco- slovaque Czechoslovakia	Uruguay	Venezuela	Albanie Albania	Dantzig Danzig	Estonie Estonia (Reval)	Lettonie Latvia (Riga)	Lithuanie Lithuania (Kowno)	Calcutta 3 s. = 1 rupee	Shanghai Cours moyen du change 1913 = 100
	5.18 fr. = 1 Doll. 19.30 cents = 1 fr.	4.94 kr = 1 Doll. 39.26 cents = 1 kr	0.97 peso oro = 1 Doll. 103.43 cents = 1 peso oro	5.18 Bolivars = 1 Doll. 19.30 cents = 1 Bolivars	5.18 fr. Alb. = 1 dollar 19.30 cents = 1 fr. Alb.	5.14 D.Guld. = 1 Dollar 19.47 cents = 1 D. Guld.	4.20 Emk. = 1 Dollar 23.82 cents = 1 Emk.	5.18 lats = 1 Dollar 19.30 cents = 1 lat	10 litas = 1 Dollar 10 cents = 1 lit	1 s. = 10 rupees = 1 £.	Average rate of exchange for 1913-100 16.25 d = 8b Tacl.
Moyennes Average											
1920	114.1	1267.7					h) 5,995.0			98.7	48.7
1921	111.2	1612.4	(h) 156.3	(h) 115.7			8,254.0			148.2	84.2
1922	101.2	839.9	129.4	104.8			8,092.2	(g) 100.1		153.6	89.1
1923	108.8	685.7	129.9	100.5		(e) 111.6	8,213.2	98.8		146.6	96.2
1924	105.9	685.9	124.9	100.4		110.3	9,274.2	100.0		138.8	91.4
1925	99.8	683.3	104.8	100.3		101.5	8,861.4	100.0	101.2	132.8	95.8
1926	99.9	684.2	101.8	100.2		100.5	8,881.4	100.0	101.0	133.5	107.8
1927	100.2	684.1	102.7	101.6	99.4	100.0	8,864.5	100.0	100.8	h) 100.4	117.9
1927 II	100.3	684.2	101.7	102.8	99.2	100.5	8,861.4	100.0	100.8	133.5	114.9
III	100.3	684.2	102.2	102.9	99.4	100.0	8,861.4	100.0	100.8	133.5	121.7
IV	100.3	684.2	101.1	102.9	99.4	100.3	8,861.4	100.0	100.8	100.7	117.8
V	100.3	684.2	102.5	102.9	99.4	100.0	8,861.4	100.0	100.8	100.4	117.5
VI	100.3	684.2	102.9	102.9	99.3	100.2	8,861.4	100.0	100.8	100.8	116.6
VII	100.2	684.0	103.3	100.9	99.4	100.2	8,861.4	100.0	100.8	100.7	117.7
VIII	100.1	683.9	103.8	100.7	99.5	100.1	8,861.4	100.1	100.8	101.0	121.4
IX	101.1	684.0	103.6	100.7	99.7	100.1	8,861.4	99.9	100.8	100.2	119.5
X	100.0	683.9	104.6	100.7	99.7	99.8	8,879.8	99.9	100.7	100.3	119.1
XI	100.1	683.9	102.9	100.7	99.5	99.5	8,878.8	99.9	100.6	100.1	116.4
XII	99.9	684.9	102.4	100.7	99.6	99.3	8,861.4	99.9	100.6	99.5	115.1
1928 I	100.1	683.9	102.2	100.7	99.7	100.5	(i) 99.7	99.9	...	99.5	115.3
II (i)	100.3	684.3	99.8	...	99.8	...	99.8	100.0	116.5

* Voir page 70.
* See page 70.

(a) Moyenne de dix mois. — (b) Jusqu'à fin mars 1927, ancienne parité. (1 rupee ancienne = 1.33 rupee nouvelle). — (c) Jusqu'à fin 1923 Marki p. (4.20 Marki p. = 1 Doll; 23.82 cents = 1 M. p.) — (d) Moyenne de sept mois. — (e) Décembre. — (f) Moyenne du 20 octobre au 31 décembre. — (g) Moyenne de huit mois. — (h) Moyenne de neuf mois. — (i) 17 février. — (j) 1 Tchervonetz = 10 Roubles. — (k) Depuis le 13/X/1927 nouvelle parité (1 ancien = 1.73 nouveau Zloty). — (l) Jusqu'à fin 1927 Emk (1 Ekr. = 100 Emk. papier).

(a) Average of ten months. — (b) Until end of March 1927 old parity (1 old rupee = 1.33 new rupee). — (c) Until end 1923 P. Marki (4.20 Marki p. = 1 Doll; 23.82 cents = 1 M. p.) — (d) Average of seven months. — (e) December. — (f) Average from October 20th to December 31st. — (g) Average of eight months. — (h) Average of nine months. — (i) 17th February. — (j) 1 Czervonetz = 10 Rubles. — (k) Since 13/X/1927 new parity (1 old = 1.73 new Zloty). — (l) Until end 1927 Emk. (1 Ekr. = 100 paper Emk.).

Tableau XV. — Taux de l'escompte.
Table XV. — Bank rates of discount.

Période Period	Afrique do Sud (Union) South Africa (Union)	Alba- nie Alba- nia	Alle- magne Ger- many	Aus- tralie Aus- tralia	Autriche Austria	Belgique Belgium	Bulgarie Bulgaria	Chili Chile	Danemark Denmark	Dantzig Danzig	Espagne Spain	Estonie Estonia	Etats-Unis United States		Finlande Finland	France	Grèce Greece	Hongrie Hungary
													A	B				
1913	6.50		5.87		5.95	5.88	6.50		5.75		4.50				5.95	4		6.50
1917	6.50		5		5	5	6.50		5		4.50			3.51	5	5		5.90
1918	6.50		5		5	5	6.50		5		4.50			4.37	5	5		6
1919	6.50		5	6	5	4.42	6.30		5.75		4.50	7.5		4.50	3.10	5		6
1920	7.10		5	6	5	5.12	6.50		7		5	8		6.49	7.91	5.78		6.33
1921	7.50		5	5-7	5.92	5.17	6.50		6.33		6	8		5.96	9	5.75		6
1922	7.10		6.58	5-8	7.67	4.71	6.50		5.13		5.67	8		4.21	4.54	8.79	5.08	6.50
1923	6		38.48	6-7	9	5.50	6.70		5.67		5.12	8		4.43	4.49	8.30	5	7.41
1924	5.92		10	6-7	11.57	5.50	9.42		7		b)11.27	5		3.63	4.14	9.18	6.02	7.50
1925	5.50		9.15	6-7	10.86	5.70	10		6.49		9.18	5		3.42	3.81	8.54	6.52	8.99
1926	5.50		6.74	6-7	7.50	7.06	10		5.24		6.75	5		9.52	3.84	3.99	7.50	6.58
1927	5.05	9.42	5.83	6-7	6.34	5.41	10		7.83	7.10	5	8		3.79	3.85	6.87	5.23	10.44
1927 I.	5.50	10	5	6-7	6	6	10		7.50	5	5.50	5		8	4	7.50	5.50	11
1927 II.	5.50	10	5	6-7	6	6	10		7	5	5.50	5		8	4	7	5.50	11
1927 III.	5.50	9	5	6-7	6	5.50	10		7	5	5.50	5		8	4	7	5	10
1927 IV.	5.50	9	5	6-7	6	5.50	10		7	5	5.50	5		8	4	7	5	10
1927 V.	5.50	9	5	6-7	6	5.50	10		7	5	5.50	5		8	4	7	5	10
1927 VI.	5.50	9	6	6-7	6	5	10		7	5	5	8		8	4	7	5	10
1927 VII.	5.50	9	6	6-7	6	5	10		7	5	6	5		8	4	7	5	10
1927 VIII.	5.50	9	6	6-7	6.50	5	10		7	5	6	5		8	3.50	3.75	6.50	5
1927 IX.	6	9	6	6-7	6.50	5	10		7	5	6	5		8	3.50	3.54	6.50	5
1927 X.	6	9	7	6-7	6.50	5	10		7	5	6	5		8	3.50	3.50	6.50	5
1927 XI.	6	9	7	6-7	6.50	4.50	10		7	5	6	5		8	3.50	3.50	6	5
1927 XII.	6	9	7	6-7	6.50	4.50	10		6.50	5	6	5		8	3.50	3.50	6	4
1928 I.	5.50	9	7	6-7	6	4.50	10		6.50	5	6	5		7.50	3.50	3.50	6	3.50
1928 II.	5.50	9	7	6-7	6	4.50	10		6.50	5	6	5		7.50	4	3.81	6	3.50

Période Period	Indes Anglaises British India	Italie Italy	Japon Japan	Lettonie Latvia	Norvège Norway	Pays- Bas Nether- lands	Pérou Peru	Pologne Poland	Portugal Portugal	Rouma- nie Rouma- nia	Royaume- Uni United Kingdom	Russie Russia	S. H. S.	Suède Sweden	Suisse- Switzer- land	Tchéco- slovaquie Czecho- slovakie
1913	5.92	5.5-6	6.60	(d)	5.50	4.52	(d)		5.50	6	4.77	(f)		5.50	4.81	
1917	6.06	5-5.50	5.50		5.53	4.50			5.50	5	5.16			5.68	4.50	
1918	5.54	5-5.50	5.80		6	4.50			5.50	5	5			6.38	4.75	
1919	5.64	5	7.30		5.69	4.50			5.50	5	5.15			6.38	5.32	
1920	6.35	6	8		6.50	4.50			7	5-6	6.71			6.93	5	5
1921	5.57	6	8		6.75	4.50			7	6	6.10			6.49	4.44	5.79
1922	5.81	5.75	8		5.46	4.25	6.79		7	7	3.70		g)	6	4.85	3.39
1923	5.96	5.50	8	9	5.81	4.03	6.13		6	6	3.49	9		6	4.64	3.47
1924	6.68	5.50	8	9	6.95	4.98	6		6	6	4	8.25		6	5.50	4
1925	5.64	6.46	7.52	9	5.85	3.90	6		6	6	4.57	8		6	5.17	3.90
1926	5.17	7	7.12	9	5.38	3.50	6		6	6	5	8		6	4.50	3.50
1927	5.82	7	5.90	7	4.58	3.72	6		6	6	4.65	8		6	4.15	3.50
1927 I.	7	7	6.57	7	4.50	3.50	6		6	6	5	8		6	4.50	3.50
1927 II.	7	7	5.84	7	4.50	3.50	6		6	6	8.50	8		6	4.50	3.50
1927 III.	7	7	5.84	7	4.50	3.50	6		6	6	8.50	8		6	4	3.50
1927 IV.	7	7	5.84	7	4.50	3.50	6		6	6	8	8		6	4	3.50
1927 V.	7	7	5.84	7	4.50	3.50	6		6	6	8	8		6	4	3.50
1927 VI.	5	7	5.84	7	4.50	3.50	6		6	6	8	8		6	4	3.50
1927 VII.	4	7	5.84	7	4.50	3.50	6		6	6	8	8		6	4	3.50
1927 VIII.	4	7	5.84	7	4.50	3.50	6		6	6	8	8		6	4	3.50
1927 IX.	5	7	5.84	7	4.50	3.50	6		6	6	8	8		6	4	3.50
1927 X.	5	7	5.48	7	4.50	3.50	6		6	6	8	8		6	4	3.50
1927 XI.	5	7	5.48	7	5	4.50	6		6	6	8	8		6	4	3.50
1927 XII.	7	7	5.48	7	5	4.50	6		6	6	8	8		6	4	3.50
1928 I.	7	7	5.48	7.50	5	4.50	7		8	8	6	4.50	8	6	3.50	3.50
1928 II.	7	h)7	5.48	7.50	6	4.50	7		8	8	6	4.50	8	6	3.50	3.50

A. Taux de la « Federal Reserve Bank » à New-York pour les effets de commerce de 60 à 90 jours.
B. Taux moyen des « Federal Reserve Banks ».

(a) Jusqu'à fin 1923 : minimum advance rate " des banques commerciales. — (b) Moyenne de dix mois. — (c) Calendrier Julien jusqu'à février 1923. — (d) Effets commerciaux à 90 jours et d'agriculture à 6 mois. — (e) Non compris une majoration de 50 % pour les effets en marks, en vigueur depuis février 1923. — (f) Pour les effets — (g) Depuis le 5/III 1923, 6.50 %.

A. Rate of the Federal Reserve Bank of New York for 60 to 90-days' commercial paper.
B. Federal Reserve Banks' average rate.

(a) Until December 1923 "Minimum advance rate" of commercial banks. — (b) Average of ten months. — (c) Until February 1923 Julian Calendar. — (d) 90-days' commercial paper and 6 months agricultural bills. — (e) Excluding 50 % increase for bills in marks in force from February 1923. — (f) For 60-days' commercial paper. Discount not normally rediscount rate. For 90-days' 10 % until May 1924. — (g) Average of the last quarter. — (h) Since 5/III 1923 6.50 %.

Tableau XVI. Dépôts de Caisses d'Epargne.
(en millions)

Table XVI. Savings Banks Deposits.
(000'000's omitted)

Fin de l'année	Afrique du Sud (Union)	Allemagne	Argentine	Australie	Autriche	Belgique	Bulgarie	Canada	Chili	Danemark			
	South Africa (Union)	Germany		Australia	Austria	Belgium	Bulgaria		Chile	Denmark			
	£	Reichsmark	pesos	£	Schilling	francs	levas	dollars	pesos papel	kroner			
	Caisses postales Post Office Savings Banks	Caisses d'épargne Savings Banks	Caisses postales Post Office Savings Banks	Caisses d'épargne Savings Banks	Caisses d'épargne Savings Banks	Caisses d'épargne Savings Banks	Caisses postales Post Office Savings Banks	Caisses gov. et postales Gov. and Post Off. Sav. Banks	Caisses d'épargne Savings Banks	Caisses d'épargne Savings Banks			
	(l)		(a)	(b) (c)	(c)			(d)		(e)			
				Ordinaires	Postales	générale		Char-					
				Ordinary	Postal	d'épargne		tered					
1913. . .	6.7	19,689		80.3	● 1,551	199	1,123	66	625	55	93	858	
1917. . .	7.0	25,403	10.1	110.7	2,205	289	1,110	214	996	53	157	1,253	
1918. . .	7.5	31,834	14.8	116.8	2,650	327	1,241	287	959	52	202	1,452	
1919. . .	7.0	36,981	21.1	129.6	2,393	341	1,336	280	1,138	43	234	1,459	
1920. . .	6.8	44,563	26.5	143.3	2,863	389	1,535	284	1,293	39	253	1,517	
1921. . .	6.7		31.1	154.4	4,498	456	1,743	278	1,241	35	287	1,620	
1922. . .	6.5		40.3	163.5	5,696	2,020	1,845	274	1,185	31	334	1,785	
1923. . .	6.1		52.9	169.5	318,194	7,681	1,971	252	1,180	33	372	1,823	
1924. . .	6.1		65.3	172.9	1,200,770	108,075	2,235	279	1,238	33	442	1,872	
1925. . .	6.2	1,629	66.5	185.0		270	28	2571	299	32	465	1,891	
1926. . .	6.3	3,091	69.4	194.4		418	33	2,661	339	31	436	1,916	
1927. . .	6.4	4,665	80.4	...		549	56	3,293	...	30	
1927 I. .	6.3	3,381	72.4	...		448	36	2,744	363	1,381	32	405	1,883
II. . .	6.4	3,573	72.6	...		464	38	2,803	379	1,390	31	442	1,893
III. . .	6.4	3,719	73.0	196.1		473	39	2,855	392	1,397	31	436	1,916
IV. . .	6.3	3,854	73.3	...		488	40	2,915	402	1,405	31	432	1,891
V. . .	(k)6.5	3,966	73.8	...		502	46	2,971	409	1,390	31	421	1,889
VI. . .	6.4	4,023	74.4	204.2		513	48	2,986	415	1,380	31	426	1,882
VII. . .	6.5	4,122	75.0	...		513	48	3,041	424	1,379	31	479	1,893
VIII. . .	6.5	4,246	75.7	...		517	50	3,086	433	1,390	29	455	1,898
IX. . .	6.5	4,340	76.3	205.8		523	51	3,130	439	1,395	31	453	1,891
X. . .	6.5	4,444	77.0	...		534	54	3,185	445	1,406	31	444	1,891
XI. . .	6.5	4,543	77.4	...		545	55	3,246	...	1,431	31	...	1,887
XII. . .	6.4	4,665	80.4	...		549	56	3,293	...	1,445	30	...	1,910
1928 I. .	6.4		582	60	3,455

Fin de l'année	Egypte	Espagne	Etats-Unis	Finlande	France	Grèce	Hongrie	Irlande	Italie	Japon	Lettonie
	Egypt	Spain	U. S. A.	Finland	France	Greece	Hungary	Ireland (Irish Free State)	Italy	Japan	Latvia
	£	pesetas	dollars	marks	francs	drachmas	korona	£ s.	liras	yen	lata
	Caisses postales et banq. Post Off. and Savings Banks	Caisses postales Post Office Savings Banks	Caisses postales Postal Savings System	Caisses postales et d'épargne Post off. and Savings Banks	Caisses nationales d'épargne	Caisses postales Post Office Savings Banks	Caisses postales Post Office Savings Banks	Caisses postales et d'épargne Post office and Savings Banks	Caisses d'épargne Savings Banks	Caisses d'épargne Savings Banks	Caisses postales et d'épargne Post Off. and Savings Banks
1913. . .	1.1	—	40	310	1,818	0.6		(n)	2,060	2,595	(h)
1917. . .	1.2	32	143	628	1,455	1.2			2,655	3,430	
1918. . .	1.7	47	168	800	1,612	1.7			3,420	4,436	
1919. . .	2.0	66	161	944	2,087	5.0	734		5,120	5,849	1,241
1920. . .	2.1	85	163	1,057	2,354	5.6	1,109		6,903	6,247	1,412
1921. . .	2.2	105	146	1,260	2,697	10.0	1,477		8,059	7,426	1,477
1922. . .	2.4	122	132	1,456	3,052	15.7	1,687		8,620	8,546	1,526
1923. . .	2.7	134	132	1,603	3,272	33.3	2,278	2.6	8,967	9,690	1,697
1924. . .	3.0	157	133	1,942	3,419	60.2	10,705	5.2	9,523	10,982	1,789
1925. . .	3.1	172	133	2,091	3,803	96.4	121,478	3.4	10,481	11,425	1,919
1926. . .	3.0	194	139	2,413	4,265	110.6	195,734	3.8	10,188	11,373	2,122
1927. . .	3.2	...	148	(k) 3,289	(l) 27
1927 I. .	3.0	198	141	2,579	4,577	...	16	...	9,968	11,317	2,148
II. . .	3.1	200	143	2,631	4,701	...	21	...	9,830	11,168	2,154
III. . .	3.1	202	146	2,707	4,808	...	21	...	(j)10,006	11,178	2,155
IV. . .	3.1	203	146	2,755	4,889	...	23	...	9,886	11,128	2,149
V. . .	3.1	203	147	2,790	5,010	...	23	...	9,793	11,111	2,447
VI. . .	3.1	205	147	2,860	5,159	...	24	11,249	2,395
VII. . .	3.1	207	147	2,830	5,316	...	25	11,374	...
VIII. . .	3.1	208	147	3,017	5,504	...	25	11,464	...
IX. . .	3.1	208	148	3,029	5,700	...	28	11,499	...
X. . .	3.1	...	148	3,057	5,953	...	28	11,543	...
XI. . .	3.2	...	149	3,089	6,228	...	27	11,639	...
XII. . .	3.2	...	148	(k)3,289	27
1928 I. .	3.2	27

● 1914. — (a) Y compris la caisse d'épargne de la Commonwealth Bank. — (b) 19 caisses d'épargne; depuis mai 1925, 13 caisses d'épargne dont les dépôts constituent 84 % du total. — (c) Jusqu'à fin 1924, kronen. — (d) Dépôts payables à préavis et à date fixe. — (e) Année fiscale finissant le 31 mars de l'année suivante. — (f) Chiffres approximatifs calculés par le Département de Statistique du Danemark. — (g) Roubles lettons jusqu'à fin 1922; (80 roubles lett. = 1 lat.). — (h) Jusqu'à fin 1920, marks — (i) Y compris intérêts. — (j) Depuis janvier 1927, pengö. — (k) Non compris les dépôts administrés par le «British Post Office»; fin XII/1926, £ 4,974,000.

● 1914. — (a) Including Savings Department of Commonwealth Bank. — (b) 19 Savings Banks; since May 1925, 13 Savings Banks whose deposits amounted to 84 % of total deposits. — (c) Until end of 1924 kronen. — (d) Deposits payable after notice or on a fixed day. — (e) Fiscal year ending 31st March of following year. — (f) Approximate figures calculated by Statistical Department of Denmark. — (g) Until end of 1922 Latv. rubl. (80 L. r. = 1 lat.). — (h) Until end of 1920, marks. — (i) Including interest. — (j) Since January 1927, pengö. — (k) Excluding deposits for which the British Post Office is responsible, end XII/1926 £ 4,974,000.

Tableau XVI (suite). Dépôts de Caisses d'Épargne (en millions).
Table XVI (continued). Savings Banks Deposits (000,000's omitted).

Fin de l'année End of	Norvège Norway	Nouve.-Zélande New Zealand	Pays-Bas Netherlands		Pérou Peru	Pologne Poland	Roumanie Roumania	Royaume-Uni United Kingdom	Russie Russia	B. E. S. Suisse Switzerland	Tchécoslovaquie Czechoslovakia	
	kroner	£s	guilder		libras	zloty (z)	lei	£s	Roubles or	dinar	kronor	
	Caisses d'épargne Savings Banks (a)	Caisses postales et d'épargne Post Office and Savings Banks	Caisses d'épargne Savings Banks	Autres (b)	Caisses d'épargne Savings Banks	Caisses postales Post Office Savings Banks	Caisses d'épargne Savings Banks	Caisses postales et Trustee Savings Banks	Caisses d'épargne Savings Banks	Caisses postales Post office Savings Banks	Banques cantonales Cantonal Banks	Caisses d'épargne Savings Banks
1913.	607	18.9	184	91	0.31			241.5				
1917.	1,244	31.9	223	104	0.34		58.4	57				
1918.	1,566	36.5	242	118	0.40		50.7	255.7				
1919.	1,839	42.0	268	139	0.54		66.7	295.6				
1920.	2,053	47.2	273	150	0.65	1,049	105.2	338.2	0.5	83	967	5,326
1921.	2,296	47.8	283	163	0.70	3,702	136.9	341.6	0.5	84	1,053	(f) 5,887
1922.	2,439	49.0	298	171	0.81	5,296	165.0	337.3	0.7	100	1,137	(f) 7,407
1923.	2,528	51.3	305	177	0.94	1,141,862	171.2	343.9	1.0	119	1,249	8,636
1924.	2,555	52.7	307	180	1.28	6.9	171.2	352.7	11.5	1.2	135	10,260
1925.	2,541	54.3	312	193	1.55	12.6	161.6	362.7	15.0	2.5	149	11,354
1926.	2,527	56.0	313	209	2.15	24.6	152.6	368.9	46.4	2.1	165	11,351
1927.	...	53.4	321	224	1.44	67.6	181.8	369.6	115.0	8.4	190	14,755
1928.	...	53.4	321	224	1.44	67.6	189.3	358.0	208.0	23.0	198	15,677
I.	2,021	53.9	314	212	2.17	26.4	176.2	363.7	127.3	9.7	185	15,532
II.	2,020	53.9	316	215	2.05	28.7	180.2	363.5	134.8	11.4	188	15,422
III.	2,011	(i) 56.0	(i) 323	216	1.84	32.0	181.8	362.7	137.6	12.6	197	15,511
IV.	2,004	55.9	320	215	1.71	34.6	182.3	362.2	142.6	13.4	198	15,477
V.	1,990	55.8	320	216	1.23	36.8	183.3	361.0	148.3	14.3	199	15,429
VI.	1,978	55.3	319	217	1.32	38.1	184.8	360.6	151.2	15.5	198	15,511
VII.	1,972	54.8	319	218	1.23	40.4	185.6	359.2	158.6	17.7	200	15,554
VIII.	1,953	54.5	322	220	1.26	42.7	186.3	357.2	161.8	18.9	202	15,660
IX.	1,935	54.2	322	221	1.29	49.8	186.0	356.8	181.5	20.1	202	14,711
X.	1,914	53.8	322	221	1.33	54.5	186.4	358.0	194.9	20.5	201	14,869
XI.	1,890	53.8	322	223	1.36	58.4	187.6	360.6	203.1	21.5	202	14,994
XII.	(i) 1,934	53.4	321	224	1.44	67.6	189.3	358.0	208.0	23.0	198	15,677
1928.	I.	(i) (l) 365.6	227.1	24.5	*200	1,621

(a) Les chiffres mensuels se réfèrent aux dépôts de 164 caisses d'épargne sur 692 représentant environ 80 % du total (1926, 2,027 millions). — (b) Fin mars de l'année suivante; jusqu'à 1919 pour les caisses postales fin de l'année. — (c) Chiffres des 42 caisses d'épargne principales qui représentent en 1918 87 % du total. Dès 1922, 41 caisses d'épargne. — (d) Jusqu'à fin 1923 n.p. — (e) Année fiscale finissant le 31 mars de l'année suivante. — (f) Y compris les comptes-courants. — (g) Jusqu'à fin 1918, anciennes frontières. — (h) Premier du mois suivant. — (i) Y compris intérêts. — (j) Année finissant le 29 XI pour les Trustee Savings Banks. — (k) Depuis le 1^{er} janvier 1923 les caisses postales de l'Etat libre d'Irlande n'acceptent plus les dépôts des caisses postales britanniques. — (l) En outre, certificats nationaux d'épargne: I 1928, 366.0 millions. — * Voir page 78.

(a) Monthly figures refer to 164 Savings Banks out of 692, deposits of which represent 80 % of total deposits (1926, 2,027 millions). — (b) End March following year. Until 1919 for Post Offices end year. — (c) Deposits of 42 chief Savings Banks which amounted in 1918 to 87 % of total. Since 1922, 41 Savings Banks. — (d) Until end of 1923 P.n. — (e) Fiscal year ending 31st March of the following year. — (f) Including current accounts. — (g) Until end 1919 old frontiers. — (h) First of following month. — (i) Including interest. — (j) Year ending 29th November for Trustee Savings Banks. — (k) As from 1st January 1923 the Irish Free State Post Office ceased to accept deposits for the British Post Office Savings Banks. — (l) In addition National Savings Certificates: I 1928, 366.0 millions. — * See page 79.

Tableau XVII. — Nombres indices des cours de valeurs de Bourse.
Table XVII. — Index numbers of Stock Exchange securities.

Période Period	Canada Officiel — Official	Danemark Denmark Officiel Official	Kiata-Unis United States Wall Street Journal	Norvège Norway Officiel — Official	Pays-Bas Netherlands Officiel — Official	Roy.-Um. Uni. Kingd. London and Cambrige Econom. Service	Suède Sweden Officiel — Official	Suisse Switzerland Banque Nationale National Bank	Tchécoslovaquie Czechoslovakia Officiel — Official
	31 Actions Indus- trielles ordinaires Common Industrial shares	21 Actions industrielles Industrial shares	20 Actions Indus- trielles ordinaires Common Industrial shares	44 Actions industrielles Industrial shares	40 Actions Indus- trielles ordinaires Ordinary Industrial shares	20 Actions Indus- trielles ordinaires Ordinary Industrial shares	Actions Indus- trielles (d) et na- vigation — In- dustrial (d) and shipping shares	32 Actions industrielles Industrial shares	27 Actions Indus- trielles et trans- port Industrial and Transport shares
Base	1913 = 100	VII-1914 = 100	Valeur nominale = 100 Nominal value = 100	1921-1925 = 100	1918 = 100	Valeur nominale = 100 Nominal value = 100	1923 = 100		
1926 II.	251.5	(g) 89.9	(a) 159.2	(h) 76.6	(b) 97	(c) 187	(h) 136	(e) 157.8	(f) 98.4
III.	240.0	87.5	146.4	75.1	96	182	131	159.8	94.0
IV.	236.4	87.9	140.5	74.6	93	177	139	157.7	94.9
V.	231.6	85.4	140.2	73.4	91	182	141	158.3	93.6
VI.	238.0	82.8	149.2	71.6	91	186	145	169.0	88.7
VII.	215.6	83.6	156.6	71.6	91	181	149	168.6	92.5
VIII.	258.2	82.9	163.2	72.2	91	184	149	175.8	94.5
IX.	269.6	84.6	160.1	73.1	91	187	146	175.8	96.7
X.	265.0	86.9	151.2	71.8	92	190	146	173.0	94.5
XI.	271.6	86.7	154.5	71.5	92	197	149	175.3	103.9
XII.	273.3	87.3	159.3	70.6	91	192	150	175.4	104.3
1927 I.	280.8	88.6	155.0	72.7	94	197	144	185.1	104.2
II.	287.7	92.6	157.3	70.9	101	191	145	197.0	117.2
III.	294.0	92.4	160.2	69.0	105	192	145	197.9	119.8
IV.	304.2	92.0	164.1	68.0	104	194	150	198.1	119.2
V.	303.5	92.5	169.2	68.3	103	200	153	199.5	140.4
VI.	296.1	90.4	169.2	67.4	103	203	153	189.9	132.6
VII.	294.8	91.6	175.5	66.8	102	202	157	193.2	134.8
VIII.	310.8	93.9	184.7	66.9	103	201	166	197.6	135.2
IX.	342.9	94.6	195.9	66.3	107	205	181	210.9	144.9
X.	370.8	94.0	188.6	65.2	112	213	181	209.8	150.7
XI.	386.3	94.8	193.1	64.6	110	211	180	213.4	150.8
XII.	404.6	94.5	198.5	64.5	103	210	181	223.2	148.7
1928 I.	420.7	93.9	198.9	63.8	111	216	193	242.6	150.3
II.	...	94.2	197.8	217	207	...	148.0

(a) Moyenne mensuelle. — (b) Moyenne des cotations maximum et minimum de tous les mercredis du mois. — (c) 15 du mois. — (d) Actions de la Classe A, c.à.d les actions les plus importantes; la composition de cette partie de l'indice n'est pas invariable. — (e) Mois finissant le 25. — (f) Commencement du mois. — (g) Moyenne des cotations maximum et minimum du mois. — (h) Fin du mois.

(a) Monthly average. — (b) Average of highest and lowest quotations on each Wednesday. — (c) 15th of month. — (d) Shares of the most important industrial undertakings, defined by the Stock Exchange as Class A. The composition of this class of the index is, therefore, not invariable. — (e) Month ending 25th. — (f) Beginning of month. — (g) Average of highest and lowest quotation of month. — (h) End of month.

Tableau XVIII. — Emissions de Capitaux.
(En millions)

Table XVIII. — Capital Issues
(000,000's omitted)

Periode Period	Allemagne Germany	Autriche Austria	Etats- Unis United States	France	Indes Anglaises British India	Italie Italy	Japon Japan	Norvège Norway	Pays- Bas Nether- lands	Pologne Poland	Rou- manie Roma- nia	Royaume Uni United Kingdom	Suède Sweden	Suisse Switzer- land	Tchéco- slovaque Czecho- slovakia
Moyennes mens. Monthly Average	Reichsmark	Schilling	Dollars	Francs	Rupees	Lire	Yen	Kroner	Golden	Zloty	Lei	£s	Kroner	Francs	Korona
	B	A	B	A	A	A	A	A	A	A	A	B	A	B	A
	(a)	(d)	(f)	(g)	(h)	(i)			(m)	(l)		(n)		(o)	(q)
1913	60		137	220	(a) 56	23	45		13		20	20.2	18	44	60
1917	89	21	127	128	(a) 27	114	88	63	28		27	2.2	96	60	40
1918	101	39	112	111	(a) 18	251	153	51	33		66	5.4	102	77	79
1919	143		252	374	(a) 230	249	175	19	72		120	19.8	61	79	12
1920	902		259	1,160	(a) 122	423	247	38	94		120	32.0	46	78	12
1921	2,071	717	220	954	63	288	207	36	43		244	18.0	27	70	164
1922	6,609	4,227	285	1,274	37	232	180	27	33		245	19.6	27	67	98
1923		18,206	300	955	21	332	176	10	19		320	17.0	19	62	48
1924	15.0	26,992	268	605	19	504	219	15	30	3.1	262	18.6	20	51	31
1925	55.1	2.3	304	329	29	746	204	13	33	7.7	219	18.3	16	56	21
1926	74.8	2.4	307	412	16	473	228	8	48	6.1	541	21.1	13	59	24
1927	114.1	9.7	499	626	17	264	255	5	43	17.7	282	26.2	22	...	31
1924															
Trim. Quarters I	12.5	25,383	254	1,368	22	454	374	9	16	1.2	294	15.8	10	76	58
" II	14.0	42,366	246	543	16	516	179	37	55	7.3	216	19.7	49	40	18
" III	16.6	20,326	276	295	29	529	156	2	38	3.2	108	11.0	12	54	12
" IV	19.3	19,891	297	425	11	525	167	11	11	0.7	430	28.1	8	33	36
1925															
Trim. Quarters I	73.1	4.8	394	270	23	735	181	16	31	7.9	117	19.1	15	93	27
" II	47.2	0.8	270	464	34	923	269	2	26	1.4	121	22.3	12	70	21
" III	50.2	0.9	249	209	46	518	176	11	40	11.4	266	6.9	11	15	17
" IV	49.6	2.7	301	358	11	808	191	22	34	9.9	370	25.0	25	48	20
1926															
Trim. Quarters I	32.9	0.5	400	327	19	611	204	5	33	3.5	442	26.0	13	34	28
" II	39.9	0.0	323	649	8	533	287	20	35	13.5	771	17.9	9	85	38
" III	101.8	6.4	234	237	22	389	164	2	50	1.7	500	14.7	17	63	12
" IV	124.7	2.6	273	433	17	360	257	6	75	5.6	453	25.8	12	54	18
1927															
Trim. Quarters I	126.2	1.9	465	439	24	312	212	9	49	7.4	315	27.6	42	118	30
" II	143.9	13.1	550	791	14	215	240	4	40	13.3	366	25.6	17	58	34
" III	82.7	9.3	336	413	15	350	202	2	40	21.9	196	14.1	9	71	21
" IV	103.4	14.5	644	862	16	177	365	5	42	28.3	253	37.6	20	...	37
1927															
I	100.6	0.4	385	426	40	313	158	1	46	1.5	273	26.3	6	92	21
II	88.5	4.4	584	251	17	363	109	2	51	7.8	472	21.9	106	46	17
III	189.5	1.0	425	641	16	262	368	23	51	12.8	201	34.7	15	216	57
IV	148.5	22.0	456	440	21	214	292	7	29	13.0	277	22.3	8	53	31
V	142.6	3.6	645	1,345	14	259	213	2	33	8.9	702	34.5	13	55	55
VI	140.6	13.9	549	589	6	173	214	3	57	17.8	118	20.0	29	66	16
VII	120.7	19.4	340	516	18	329	163	1	44	11.2	254	34.9	9	82	14
VIII	65.5	7.6	288	325	18	372	234	1	39	26.1	263	2.2	7	97	26
IX	61.9	0.8	380	399	10	350	209	2	38	28.3	70	5.0	9	34	24
X	109.2	0.6	663	976	12	88	169	6	77	34.9	312	37.7	5	109	42
XI	86.0	23.0	552	619	21	211	393	6	32	32.2	235	48.8	33	15	39
XII	115.1	19.9	716	990	15	231	532	4	16	17.8	213	26.4	22	...	29
1928 I	49.6	4.7	619	610	...	* 196	1.2	...	* 33.8	* 53

A. Valeur nominale. — B. Valeur d'émission.
Sauf indication contraire, tous les chiffres représentent les émissions autorisées d'actions de S. A. nouvelles du pays et les augmentations de capital des Sociétés existantes. Les actions distribuées à titre gratuit ne sont pas comprises dans les chiffres pour les Etats-Unis, la Roumanie, la Suisse et la Tchécoslovaquie. Pour les Pays-Bas et le Royaume Uni, non compris les émissions distribuées à titre gratuit et les conversions.
(a) Y compris les Sociétés en commandites par actions. Jusqu'à fin 1922, mark papier. Depuis 1924, non compris conversions et fusions. — (d) Jusqu'à fin 1924, kronen. (f) « Journal of Commerce » émissions excédant 130,000 dollars faites sur le marché intérieur. — (g) Non compris les émissions des grandes compagnies de chemins de fer ; depuis 1921, non compris les actions d'apport. — (h) Jusqu'à fin 1924, émissions de S. A. nouvelles seulement. — (i) Année commençant le 1^{er} avril. — (j) « Rivista Bancaria ». — (k) Non compris la Haute-Silésie. — (m) Emissions excédant 100,000 florins sur le marché des Pays-Bas, y compris les émissions coloniales et, depuis janvier 1925, les émissions étrangères. Non compris les bons du Trésor. — (n) « Midland Bank Limited ». Emissions lancées sur le marché intérieur, non compris les émissions faites par le Gouvernement britannique pour des buts nationaux, les émissions des gouvernements locaux dont le total n'est pas limité d'avance et les obligations à échéances de moins de 12 mois. — (o) « Société de Banque Suisse » ; appels au marché suisse. Y compris les obligations et les emprunts des gouvernements locaux. — (p) Chiffre comparable non disponible par suite de la dépréciation du mark. — (q) Voir introduction. — * Voir page 79.

A. Nominal value. — B. Issue value.
Unless otherwise stated, the figures represent authorised share issues of new J. S. Cos. at home and the increase of capital of existing companies. Bonus shares are excluded from the figures for the U. S. A., Roumanie, Switzerland and Czechoslovakia. In the case of the Netherlands and the U. K. both bonus share and conversions are excluded.
(a) Including "Kommanditgesellschaften auf Aktien". Until end 1922, paper mark. Since 1924, excluding conversions and amalgamations. — (d) Until end 1924, kronen. — (f) "Journal of Commerce"; subscriptions invited on home market by corporations for amounts exceeding \$ 100,000. — (g) Excluding issues of large railways Cos.; since 1921, excluding vendor's shares. — (h) Until March 1924, issues of new J. S. Cos. only. — (i) Year beginning April 1st. — (j) "Rivista Bancaria". — (k) Excluding Upper Silesia. — (m) Issues exceeding Fls. 100,000 on the Dutch market, including Colonial and since January 1925, foreign issues. Excluding Treasury Bills. — (n) "Midland Bank Limited"; subscriptions invited on the home market, excluding British Government loans for national purposes, local Government loans with no specified limit to total subscription, and obligations of less than 12 mos. currency. — (o) "Société de Banque Suisse"; invitations for subscription on Swiss market, including obligations and local Government loans. — (p) Comparable figure not available owing to the depreciation of the Mark. — (q) See introduction. — * See page 79.

Tableau XIX. — Nombre des Faillites.

Table XIX. — Number of Bankruptcies.

Periode Period	Afrique du Sud (Union) South Africa (Union)	Allemagne Germany	Autriche Austria	Canada	Chili Chile	Danemark Denmark	Egypte Egypt	Etats-Unis United States	Finlande Finland	France	Hongrie Hungary
Moyenne mens. Monthly Average											
1913	92	815		(b) 153		28		(e) 1,213	40	779	(m)
1917	44	102		93	5	16	(c) 4	1,085	2	21	
1918	33	68		68	7	10	(c) 2	778	3	19	
1919	37	85		52	10	13	(c) 3	460	6	59	
1920	54	110		82	7	26		705	13	115	1
1921	179	256		197	14	59	19	1,668	12	247	3
1922	206	82		327	10	65	15	1,868	31	410	3
1923	189	23	9	288	6	47	14	1,597	34	116	1
1924	162	516	38	185	11	45	18	1,643	42	126	5
1925	114	948	57	171	11	51	17	1,572	28	134	35
1926	102	1,023	53	144	4	56	27	1,669	27	(o) 122	1/169
1927	472	52	151	...	57	36	1,639	...	691	91
1927 I	(a) 82	493	60	192	2	47	63	2,227	31	799	124
II	82	473	54	143	...	57	42	1,855	26	740	115
III	82	557	54	163	...	60	51	1,882	25	828	116
IV	138	421	65	128	...	65	39	1,659	35	633	86
V	138	464	49	127	...	57	50	1,617	35	658	103
VI	138	427	42	138	...	62	7	1,688	30	679	73
VII	84	428	63	110	...	41	7	1,527	30	755	66
VIII	84	407	35	147	...	78	29	1,418	15	556	49
IX	84	360	36	126	...	55	20	1,417	30	370	60
X	445	77	183	...	54	35	1,471	42	704	83
XI	574	48	186	...	48	53	1,656	24	786	88
XII	619	34	174	...	56	40	1,820	...	782	134
1928 I	* 766	* 48	* 200	...	* 63	55	* 2,178	180

Periode Period	Italie Italy	Norvège Norway	Nouvelle- Zélande New Zealand	Pays-Bas Netherlands	Pologne Poland	Royaume-Uni United Kingdom	Suède Sweden	Suisse Switzerland	Tchéco- slovaquie Czechoslovakia
Moyenne mens. Monthly Average						Faillites Bankruptcies	Liquidations de sociétés Company liquidations		
1913	(g) 616	33	29	153		(l) 294	174	317	71
1917	71	8	22	74		100	114	131	29
1918	47	9	14	79		58	102	101	28
1919	49	16	12	91		68	174	175	32
1920	66	35	12	124		137	280	196	41
1921	158	88	28	189		307	261	432	70
1922	321	82	58	272	(h) 4	416	256	388	82
1923	474	77	56	329	(h) 2	445	256	289	68
1924	607	72	55	362	9	420	251	263	65
1925	602	74	54	359	43	413	245	256	71
1926	654	110	63	290	25	δ 379	δ 247	245	73
1927	836	108	72	296	16	δ 394	δ 242	227	77
1927 I	794	134	61	307	22	(n) 375	(n) 222	254	68
II	744	129	60	339	23	384	227	260	80
III	854	134	94	338	21	437	289	265	96
IV	798	108	59	293	15	422	260	215	61
V	960	119	72	284	16	431	259	261	68
VI	864	136	95	368	11	297	218	236	73
VII	1,010	105	64	257	21	392	261	214	88
VIII	862	90	54	227	16	369	181	192	71
IX	915	84	64	305	12	396	181	221	65
X	960	86	84	291	12	398	252	197	76
XI	923	112	79	275	14	433	257	200	107
XII	944	68	65	262	14	388	293	209	70
1928 I	975	* 106	37	425	331	248	* 70

δ Chiffre provisoire. — (a) Moyenne mensuelle pour le trimestre. — (b) Jusqu'à fin 1920, chiffres du «Bradstreet's»; depuis cette date, chiffres officiels. — (c) Année judiciaire finissant le 30 octobre. — (d) De 1923 à septembre 1926, département de la Seine seulement. — (e) «Bradstreet's». — (f) Moyenne de neuf mois. — (g) De 1921 à IX/1926, Chambre de Commerce de Milan. Dès X/1926, chiffres officiels comprenant les petites faillites dans les nouvelles provinces. — (h) Moyenne de quatre trimestres. — (i) Angleterre et Pays de Galles; Jugements déclaratifs de faillites publiés. Ecosse: «séquestres ordonnés». — (k) Y compris les concordats. — (m) Depuis avril 1926, y compris les concordats. — (n) Procédures ouvertes au cours du mois. — (o) Département de la Seine. — * Voir page 79.

δ Provisional figure. — (a) Monthly average for the quarter. — (b) Until end of 1920 «Bradstreet's»; since that date official figures. — (c) Judicial year ending 30th October. — (d) From 1923 to September 1926, Seine Department only. — (e) «Bradstreet's». — (f) Average of nine months. — (g) From 1921 to IX/1926, Chamber of Commerce of Milan. Since X/1926, official figures including small bankruptcies in new provinces. — (h) Average of four quarters. — (i) Receiving and administration orders gazetted, England and Wales. Sequestrations awarded, Scotland. — (k) Including compositions. — (m) Since April 1926 including compositions. — (n) Cases begun during the month. — (o) Seine Department. — * See page 79.

V° PARTIE. — TRAVAIL.

LABOUR. — PART V.

Tableau XX. — Chômage. †
Table XX. — Unemployment. †

Fin du mois End of month	Allemagne Germany (a)					Australie Australia (d)		Autriche Austria	Belgique — Belgium				
	Ouvriers syndiqués		Trade unionists		Nombre de chômeurs secourus Number of unemployed in receipt of benefit	Nombre de chômeurs syndiqués Trade unionists unemployed	%	Nombre de chômeurs enregistrés Number of unemployed registered	Caisses d'assurance contre le chômage Unemployment Insurance societies				
	Chômeurs complets Wholly unemployed	%	Chômeurs partiels Partially unemployed	%					Chômeurs complets Wholly unemployed	%	Chômeurs partiels Partially unemployed	%	
1925					(c)			(e)					
III . . .	211,259	5.8	158,681	5.1	465,761	37,836	9.3		9,414	1.5	33,509	5.5	
VI . . .	130,116	3.5	163,461	5.2	195,099	36,490	10.2		6,483	1.1	29,108	4.8	
IX . . .	168,657	4.5	268,186	8.5	266,078	29,861	7.9		4,758	0.8	11,034	1.9	
XII . . .	706,189	19.4	695,949	19.8	1,498,681	34,287	8.1		16,897	2.8	27,494	4.6	
1926													
III . . .	727,312	21.4	736,840	21.7	1,942,011	34,161	8.2		8,489	1.4	16,573	2.8	
VI . . .	627,287	18.1	596,793	17.2	1,740,754	24,920	6.7		5,200	0.9	13,148	2.2	
IX . . .	513,364	15.2	427,380	12.7	1,394,062	32,871	7.6		6,818	1.1	14,821	2.5	
XII . . .	572,653	16.7	249,028	7.3	1,748,597	25,351	5.7		15,804	2.6	17,889	3.0	
1927													
III . . .	420,550	11.5	160,080	4.4	1,121,150	26,280	5.9	236,261	11,294	1.8	18,888	3.1	
V . . .	262,302	7.0	109,246	2.9	648,606			184,660	9,146	1.5	22,983	3.8	
VI . . .	239,597	6.3	101,378	2.7	540,703	29,217	6.4	168,997	8,323	1.4	20,098	3.3	
VII . . .	211,380	5.5	99,225	2.6	452,127			160,484	7,850	1.3	23,953	3.9	
VIII . . .	181,437	4.9	102,070	2.8	403,851			160,529	7,542	1.2	25,064	4.1	
IX . . .	178,916	4.6	93,113	2.4	355,462	29,901	6.7	154,291	8,595	1.4	21,680	3.5	
X . . .	177,012	4.5	79,076	2.0	339,982			153,987	8,746	1.4	21,613	3.5	
XI . . .	294,413	7.4	86,905	2.2	604,509			190,569	8,595	1.4	20,909	3.4	
XII . . .	519,573	12.9	123,207	3.1	1,188,274	...	8.9	238,075	22,526	3.6	35,006	5.6	
1928													
I . . .	464,454	11.2	146,516	3.5	1,333,115			260,018	

Total des ouvriers servant de base au dernier pourcentage.
Number of workers on which latest percentage is based.

4,135,072

447,935

621,355

Fin du mois End of month	Canada		Danemark Denmark (a)		Estonie Estonia	Finlande Finland	France	Hongrie Hungary	Irlande (Etat libre d') Irish Free State	
	Nombre de chômeurs syndiqués Trade unionists unemployed	%	Nombre de chômeurs syndiqués Trade unionists unemployed	%	Nombre de chô- meurs enregistrés Number of unem- ployed registered	Nombre de chô- meurs enregistrés Number of unemployed registered	Nombre de chô- meurs secourus Number in receipt of benefit	Nombre de chômeurs syndiqués Trade unionists unemployed	Chômeurs assu- rance obligatoire Compulsorily in- sured unemployed	%
1925										
III . . .	13,631	8.5	40,055	14.7	2,867	3,502	1,031	36,873	59,362	23.3
VI . . .	9,578	6.1	24,135	9.1	1,771	1,155	626	34,015	44,795	17.6
IX . . .	8,274	5.7	26,489	10.6	883	2,011	618	25,488	29,837	11.7
XII . . .	11,716	7.9	85,944	31.7	3,213	2,176	645	26,711	35,858	14.1
1926										
III . . .	11,069	7.3	58,014	21.2	1,916	2,222	543	29,218	34,331	13.5
VI . . .	5,965	4.1	42,993	15.6	1,051	924	489	25,558	31,248	12.3
IX . . .	4,837	3.3	44,677	16.3	811	1,325	335	19,849	25,063	10.2
XII . . .	9,349	5.9	88,854	32.2	3,807	2,172	17,178	20,712	27,014	11.0
1927										
III . . .	8,975	5.7	72,900	26.1	4,405	2,104	70,381	15,978	27,105	11.0
V . . .	8,515	5.2	55,200	19.0	2,336	1,239	39,555	13,552	24,940	10.1
VI . . .	5,410	3.2	50,700	17.9	1,907	1,130	23,710	11,836	22,776	9.3
VII . . .	5,539	3.3	47,500	17.1	729	882	16,994	11,701	22,571	9.2
VIII . . .	6,210	3.7	45,300	16.3	809	1,221	14,825	11,247	22,122	9.0
IX . . .	5,314	3.1	44,500	16.1	1,201	1,251	11,272	10,332		
X . . .	6,743	3.9	46,700	17.5	3,278	1,621	8,642	9,960		
XI . . .	8,888	5.2	59,000	21.6	4,940	2,449	10,080	11,063	25,586	11.6
XII	6.6	83,400	30.5	4,437	2,152	13,221	13,045		
1928										
I	83,100	(//)30.3	4,421	2,942	17,840	16,337		

Total des ouvriers servant de base au dernier pourcentage.
Number of workers on which latest percentage is based.

172,737

274,283

245,613

† Une partie des chiffres a été fournie par le Bureau International du Travail.
† Certain of the figures are supplied by the International Labour Office.

‡ Chiffres provisoires. — (a) Comprend seulement les syndicats versant l'indemnité de chômage. — (b) Depuis janvier 1927, y compris les ouvriers mineurs. — (c) Premier du mois suivant. — (d) Ouvriers syndiqués ayant chômé trois jours ou plus au cours d'une semaine. — (e) Voir introduction. — (//) Février 25.9.
‡ Provisional figures. — (a) Only Unions paying unemployment benefit. — (b) Since January 1927 including miners. — (c) First of following month. — (d) Union members unemployed for three days or more during a given week. — (e) See introduction. — (//) February 25.9.

Tableau XX (suite). — Chômage.
Table XX (continued). — Unemployment.

Fin du mois End of month	Italie Italy		Lettonie Latvia	Norvège Norway			Nouvelle-Zélande New Zealand		Pays-Bas Netherlands	
	Nombre de chômeurs enregistrés Number of unemployed registered		Nombre de chômeurs enregistrés Number of unemployed registered	(a)		Nombre de chômeurs enregistrés Number of unemployed registered	Nombre de chômeurs syndiqués Trade unionists unemployed	%	Nombre de chômeurs dans les caisses d'assu- rance contre le chômage Number of unemployed in unemployment insurance societies	%
	Chômeurs complets Wholly unemployed	Chômeurs partiellement Partially unemployed		Nombre de chômeurs syndiqués (10 syndicates)	%					
1925 III . . .	142,552	14,282	4,214	4,018	11.0	15,522			25,718	9.4
VI . . .	85,532	6,944	1,169	3,256	8.9	9,963			18,243	6.6
IX . . .	82,764	7,223	910	4,934	13.5	12,646			21,182	7.7
XII . . .	122,200	8,870	5,097	9,363	26.1	26,276	(c) 2,427	(e) 5.4	44,660	16.0
1926 III . . .	109,471	8,333	3,659	9,237	25.9	26,392	(d) 2,359	(d) 5.0	22,338	7.9
VI . . .	83,264	6,850	936	7,751	22.1	19,300	(e) 3,049	(e) 6.6	16,983	5.9
IX . . .	89,434	14,519	932	7,719	22.3	20,128	(f) 3,912	(f) 8.3	20,695	7.2
XII . . .	181,493	10,216	5,234	...	29.6	30,558	(c) 3,172	(c) 6.7	35,689	12.1
1927 III . . .	227,947	61,599	4,028	9,879	28.2	29,112	(d) 4,222	(d) 9.4	26,949	9.1
V . . .	216,441	59,091	1,621	8,797	25.8	23,811	4,406	9.7	18,661	6.3
VI . . .	214,603	103,792	882	7,655	22.5	19,854			17,736	6.0
VII . . .	263,091	125,376	1,278	6,964	20.9	15,996			20,593	6.9
VIII . . .	291,821	134,251	944	6,903	20.6	15,727	5,325	11.6	19,525	6.6
IX . . .	305,930	133,568	1,422	7,380	22.3	18,915			20,161	6.7
X . . .	332,240	130,930	3,662	7,757	23.4	21,957			20,172	6.6
XI . . .	375,734	133,420	5,033	7,852	24.8	25,245	5,531	9.7	20,759	8.3
XII . . .	414,283	140,121	6,399	...	28.0	28,532			δ 59,032	δ 9.3
1928 I	6,633	28,031		

Total des ouvriers servant de base au dernier pourcentage.
Number of workers on which latest percentage is based.

Fin du mois End of month	Pologne Poland		Royaume-Uni United Kingdom		Suède Sweden		Suisse Switzerland		Tchécoslovaquie Czechoslovakia			
	Nombre de chômeurs enregistrés Number of unemployed registered	%	Assurance obligatoire Nombre de chômeurs Compulsorily insured Number unemployed	%	Nombre de chômeurs syndiqués Trade unionists unemployed	%	Nombre de chômeurs enregistrés Number of unemployed registered	%	Caisses de chômage Unemploy- ment Funds Chômeurs complets Wholly unemployed	%	Caisses d'assu- rance syndicale Trade union insurance funds Nombre de chômeurs de secours Number in receipt of benefit	%
1925 III . . .	(f) 183,730		1,307,937	11.1	27,200	12.0	10,185					
VI . . .	171,650		1,406,155	11.9	19,000	8.2	8,084			6,086	0.6	
IX . . .	195,050		1,423,566	12.0	20,700	8.5	10,356			9,775	0.9	
XII . . .	311,090		1,243,087	10.4	45,900	19.6	17,027			17,196	1.6	
1926 III . . .	295,529		1,171,136	9.8	36,300	14.7	14,307	2.7		27,535	2.5	
VI . . .	243,302		(f) 1,751,133	(f) 14.6	23,800	9.6	10,272	2.4		40,034	3.4	
IX . . .	185,207		(f) 1,648,322	(f) 13.7	23,500	9.1	12,803	2.8		42,601	3.7	
XII . . .	190,140		1,431,840	11.9	47,950	19.1	17,900	5.6		29,295	2.5	
1927 III . . .	205,770		1,187,782	9.8	36,103	14.1	13,568	2.8		27,074	2.5	
V . . .	174,349		1,058,791	8.7	25,460	9.9	9,547			18,057	1.6	
VI . . .	159,365		1,069,386	8.8	24,999	9.4	7,735	1.6		13,833	1.3	
VII . . .	147,713		1,113,963	9.2	21,254	8.3	8,404			11,845	1.1	
VIII . . .	132,952		1,129,953	9.3	20,163	7.9	8,854			10,032	0.9	
IX . . .	116,843		1,126,267	9.3	22,347	8.4	8,335	1.7		9,609	0.9	
X . . .	115,732		1,156,273	9.5	27,385	10.4	9,873			8,677	0.8	
XI . . .	136,738		1,209,686	10.0	33,563	12.8	12,079			10,850	...	
XII . . .	165,268		1,194,305	9.8	50,655	18.6	13,701	4.5		10,839	...	
1928 I . . .	* 181,672		1,260,503	10.7	...	14.2	14,212			

Total des ouvriers servant de base au dernier pourcentage.
Number of workers on which latest percentage is based.

	11,784,000	272,560	248,588	1,091,568
--	------------	---------	---------	-----------

δ Chiffre provisoire. — (a) Comprend seulement les syndicats versant l'indemnité de chômage. — (b) Ouvriers syndiqués ayant chômé plus de trois jours au cours d'une semaine. — (c) Novembre. — (d) Février. — (e) Mai. — (f) Août. — (g) Chiffres calculés d'après les moyennes hebdomadaires. — (h) Premier du mois suivant. — (i) Depuis 1926, nouvelle série. — (j) Non compris les ouvriers en grève dans les mines de charbon. — * Voir page 79. — † Exclut les grévistes de l'industrie minière.
δ Provisional figure. — (a) Only Unions paying unemployment benefit. — (b) Union members unemployed for more than three days during a given week. — (c) November. — (d) February. — (e) May. — (f) August. — (g) Calculated from weekly average. — (h) First of following month. — (i) Since 1926, new series. — (j) Excluding strikers in the coal mining industry. — * See page 79.

DONNÉES POUR LE MOIS DE FÉVRIER 1928
DATA FOR THE MONTH OF FEBRUARY 1928

Pays	Commerce Trade		Mouvement des Prix — Price Movement			Emissions de capitaux Capital Issues	Faillites Bankruptcies	Country
	Importations Imports	Exportations Exports	Prix de Gros Wholesale Prices	Coût de la vie Cost of living	Prix des produits alimentaires Prices of foodstuffs	En millions * In millions *	Nombre de Number of	
Allemagne			Off. 137.9 fr. Zlg. 137.0				706	Germany
Autriche			128	107	117		40	Austria
Belgique			848					Belgium
Canada							δ 200	Canada
Danemark			Off. 152 Finanst. 144				48	Denmark
Etats-Uni							1,885	United States
France			704.1		Paris 522			France
Indes anglaises . .				148	146			British India
Italie			Bachi 461			580		Italy
Luxembourg . . .				797				Luxemburg
Norvège			163	194	170		δ 90	Norway
Pérou			195	177	151			Peru
Pologne				118.3	138.0			Poland
Royaume-Uni . .	(a) 87,183	(a) 57,236	Economist 3,921			27.9	67	United Kingdom
Suède	(a) 222,918	(a) 173,617				25		Sweden
Suisse	(b) 595	(b) 78						Switzerland

* Dans la monnaie respective de chaque pays.
 * In the respective currency of each country.

δ Chiffre provisoire.
 δ Provisional figure.

(a) Commerce en valeurs. — (a) Trade value.
 (b) Commerce en poids. — (b) Trade weight.

Production de la Houille au Royaume-Uni }
 Coal Production United Kingdom } δ 20,442

Production de la Fonte } Etats-Unis }
 Pig Iron Production } United States } 2,936

Trafic Marchandises des Chemins de fer } Hongrie } I. 1928 : 387
 Railway Freight Traffic } Hungary }

Dépôts dans les Caisses d'Epargne } Suède }
 Savings Banks Deposits } Sweden } 202

Nombre de chômeurs enregistrés } Pologne }
 Number of unemployed registered } Poland } 18/II. 181,398

TABLE DES MATIÈRES

	PAGES
<i>Introduction</i>	42
<i>Note</i>	44
<i>Diagrammes :</i>	
Indice des produits manufacturés Etats-Unis	45
Indice de la situation des affaires Royaume-Uni	45
<i>Commerce Mondial</i>	46, 47
<i>Tableau sommaire pour certains pays</i>	48

I^{re} PARTIE. — PRODUCTION.

TABLEAU I : Production de houille et lignite :	
Houille	49
Lignite	49
Tableau II : Production de la fonte	50
TABLEAU III : Production de l'acier brut	50

II^e PARTIE. — COMMERCE ET TRANSPORT

<i>Importations et Exportations (en valeurs) :</i>	
TABLEAU IV : Importations	51, 52, 53, 54
TABLEAU V : Exportations	51, 52, 53, 54
<i>Importations et exportations (en poids) :</i>	
TABLEAU VI : Importations	55, 56
TABLEAU VII : Exportations	55, 56
<i>Chemin de fer :</i>	
TABLEAU VIII : Trafic des marchandises	57
<i>Mouvement de la navigation :</i>	
TABLEAU IX : Tonnage des navires	
entrés et sortis	58, 59

III^e PARTIE. — MOUVEMENT DES PRIX.

TABLEAU X : Nombres indices des prix de gros :	
a) Résultats publiés	60, 61
b) Pourcentages par rapport à 1913	60
TABLEAU XI : Nombres indices des prix de détail :	
a) Coût de la vie	62
b) Prix des denrées alimentaires	63

IV^e PARTIE. — FINANCES.

TABLEAU XII : Réserves d'or et certaines réserves d'argent et de devises étrangères	64, 65, 66
TABLEAU XIII : Circulation des billets	67, 68, 69
TABLEAU XIV : Pourcentage du prix du dollar comparativement à son prix au pair	70, 71
TABLEAU XV : Taux de l'escompte	72
TABLEAU XVI : Dépôts des Caisses d'épargne	73, 74
TABLEAU XVII : Nombres indices des cours des valeurs de Bourse	74
TABLEAU XVIII : Emissions de Capitaux	75
TABLEAU XIX : Faillites (nombre des)	76

V^e PARTIE. — TRAVAIL.

TABLEAU XX : Statistique du chômage	77, 78
<i>Données pour Février 1928</i>	79
<i>Tableau des parités réciproques de certaines monnaies</i>	pages 2 et 3 de la couverture.

TABLE OF CONTENTS

	PAGES
<i>Introduction</i>	43
<i>Note</i>	44
<i>Diagrams :</i>	
Index of manufacturing production U. S. A.	45
Index Chart United Kingdom	45
<i>World's Trade</i>	46, 47
<i>Summary table for certain countries</i>	48

PART I. — PRODUCTION.

TABLE I : Production of Coal and Lignite :	
Coal	49
Lignite	49
TABLE II : Production of Pig Iron	50
TABLE III : Production of Crude Steel	50

PART II. — TRADE AND TRANSPORT.

<i>Imports and Exports (Values) :</i>	
TABLE IV : Imports	51, 52, 53, 54
TABLE V : Exports	51, 52, 53, 54
<i>Imports and Exports (Weight) :</i>	
TABLE VI : Imports	55, 56
TABLE VII : Exports	56, 56
<i>Railway :</i>	
TABLE VIII : Freight Traffic	57
<i>Movement of Shipping :</i>	
TABLE IX : Tonnage of Vessels	
entered and cleared	56, 59

PART III. — PRICE MOVEMENT.

TABLE X : Index numbers of Wholesale Prices	
(a) Published results	60, 61
(b) Percentage of 1913	60
TABLE XI : Index numbers of Retail Prices :	
(a) Cost of Living	62
(b) Prices of Foodstuffs	63

PART IV. — FINANCE.

TABLE XII : Gold and certain Silver and Foreign Assets Reserves	64, 65, 66
TABLE XIII : Notes circulation	67, 68, 69
TABLE XIV : Percentage which cost of dollar is of its cost at par	70, 71
TABLE XV : Bank rates of discount	72
TABLE XVI : Savings Bank Deposits	73, 74
TABLE XVII : Index numbers of Stock Exchange securities	74
TABLE XVIII : Capital Issues	75
TABLE XIX : Bankruptcies (number of)	76

PART V. — LABOUR.

TABLE XX : Statistics of unemployment	77, 78
<i>Data for February 1928</i>	79
<i>Table of reciprocal parities of various currencies</i>	pages 2 and 3 of the cover.

12 MAY 1928

SOCIÉTÉ DES NATIONS
GENÈVE

LEAGUE OF NATIONS
GENEVA

BULLETIN MENSUEL DE STATISTIQUE

RECUEIL DE STATISTIQUES PUISÉES A
DES SOURCES OFFICIELLES OU INDIQUÉES

9^e ANNÉE — Volume IX
= Mars 1928 =

No. 3

9th YEAR — Volume IX
= March 1928 =

MONTHLY BULLETIN OF STATISTICS

BEING A COLLECTION OF STATISTICS FROM
OFFICIAL AND OTHER DEFINED SOURCES

PRIX D'ABONNEMENT ANNUEL

Fr. 20 (suisses)

PRIX DU NUMÉRO

Fr. 1,75 (suisse)

ANNUAL SUBSCRIPTION

18/- net

\$ 4.50

SINGLE NUMBERS

1/6 net

40 cts.

INTRODUCTION

Le Bureau allemand de statistique nous a fourni, sur le commerce en 1927, des chiffres mensuels révisés qui sont reproduits aux tableaux IV-VII.

Aux tableaux IV et V, les chiffres du commerce estonien en valeurs ont été changés et exprimés en kroons à partir de janvier 1925, quand la stabilisation *de facto* de la monnaie estonienne a été effectuée. Les chiffres révisés qui figurent aux mêmes tableaux pour la Pologne ont été recalculés pour les années 1922 à 1926 par le Bureau polonais de statistique, conformément à la nouvelle parité du zloty.

Le Gouvernement britannique nous a fait savoir que, à la suite de changements introduits dans les rapports des chemins de fer, des chiffres séparés concernant le trafic des marchandises et des minéraux ne seraient plus disponibles. Le total des deux séries publiées précédemment figure donc maintenant sous une seule rubrique pour toute la période envisagée au tableau VIII.

Le nombre indice des prix de gros pour la Suisse établi par le Dr Lorenz n'a pas été calculé depuis la fin de 1927, mais une nouvelle série a été élaborée par l'Office fédéral du Travail ; elle se trouve publiée dans les « Rapports économiques et statistique sociale ». Les résultats pour les mois de janvier et février 1928 sont reproduits au tableau X. L'indice s'étend à 78 articles et se compose de 118 indices unitaires, répartis en 10 groupes. Le tableau suivant indique les groupes, le nombre des indices unitaires et les poids attribués à chaque groupe (basés sur la consommation en 1926) :

	<i>Groupes</i>	<i>Nombre d'indices unitaires</i>	<i>Poids</i>
I.	Denrées alimentaires de provenance animale	13	39,3
II.	Denrées alimentaires de provenance végétale	16	12,6
III.	Denrées alimentaires destinées à être transformées industriellement	7	3,5
IV.	Matériaux de construction	11	5,9
V.	Métaux	13	4,8
VI.	Textiles, cuirs, caoutchouc	21	16,9
VII.	Combustible	9	6,8
VIII.	Carburants et produits chimiques	11	2,6
IX.	Fourrages	9	6,4
X.	Engrais	8	1,2
	Total	118	100 %

On calcule les indices spéciaux des groupes qui sont, de même que l'indice général, des moyennes arithmétiques. Le nombre indice sera calculé sur deux bases différentes, à savoir les mois de juin-juillet 1914 et la période 1926-27. Les prix sont fournis par un certain nombre de maisons de commerce et associations ; ils se rapportent à la fin du mois.

A dater du 31 mars 1928, la Banque nationale suisse a introduit une modification dans ses situations hebdomadaires. Les effets sur le pays figurent séparément dans la situation et les effets sur l'étranger sont groupés sous la rubrique générale « Disponibilités or à l'étranger » avec les disponibilités à vue à l'étranger qui, jusqu'à présent, figuraient seules sous : « Avoirs à l'étranger ». Comme l'indique l'expression « Disponibilités or à l'étranger », les devises étrangères convertibles en or sont seules comprises. Le chiffre donné au tableau XII pour fin mars correspond au bilan de la Banque à cette date et les chiffres relatifs à la fin des années 1924-1927 ont été changés en conséquence. Les données mensuelles correspondantes pour 1927 ainsi que pour janvier et février 1928 ne sont pas disponibles : les chiffres indiqués pour ces différentes dates représentent les avoirs à vue à l'étranger seulement.

Genève, le 16 avril 1928.

INTRODUCTION

The German Statistical Office has supplied revised monthly trade figures for 1927 which are reproduced in Tables IV-VII.

In Tables IV and V the figures of the Estonian trade by value have been changed and expressed in kroons since the beginning of 1925 when the *de facto* stabilisation of the Estonian currency was achieved. The revised trade figures for Poland which are given in the same Tables for the years 1922 to 1926 have been recalculated by the Polish Statistical Bureau in accordance with the new parity of the Zloty.

Information has been received from the British Government to the effect that, owing to a change in the railway returns, separate figures for the traffic in merchandise and minerals can no longer be supplied. The total of the two series previously shown separately has therefore been given in a single column for the whole period considered in Table VIII.

The index number of wholesale prices for Switzerland compiled by Dr. Lorenz has not been calculated since the end of 1927. A new series has however been established by the Federal Labour Department which is published in the "Rapports économiques et Statistique sociale". The results for January and February 1928 are given in Table X. The index refers to 78 articles and is composed of 118 price relatives divided into ten groups. The groups, the number of price relatives and the weights given to each group, which are based on the consumption in 1926, are as follows :

	<i>Groups</i>	<i>Number of price relatives</i>	<i>Weights</i>
I.	Foodstuffs of animal origin	13	39.3
II.	Foodstuffs of vegetable origin	16	12.6
III.	Foodstuffs for industrial purposes	7	3.5
IV.	Building materials	11	5.9
V.	Metals	13	4.8
VI.	Textiles, leather, rubber	21	16.9
VII.	Fuel	9	6.8
VIII.	Hydrocarbons and chemical products	11	2.6
IX.	Fodder	9	6.4
X.	Fertilizers	8	1.2
	Total	118	100 %

Group indices are calculated and these as well as the general index are arithmetic averages. The index will be calculated on two different bases, namely June-July 1914 and the period 1926-27. The prices are supplied by a number of firms and corporations ; they refer to the end of the month.

On March 31st, 1928, the National Bank of Switzerland introduced a change in its weekly returns. Domestic bills are now shown separately and foreign bills are given under the general heading "foreign gold assets" together with the sight balances abroad which previously were alone shown under foreign assets. As the expression "foreign gold assets" indicates, only those foreign currencies have been included which are convertible into gold. The figure for the end of March given in Table XII corresponds to the Bank's return for that date and the figures for the end of the years 1924-1927 have been changed accordingly. Corresponding figures for the months of 1927 and January and February 1928 are not available ; for these dates the figures in the Table represent sight balances abroad only.

Geneva, April 16th, 1928.

NOTE

Dans tous les Tableaux, le signe «—» indique que le chiffre est zéro ou inférieur à l'unité de mesure employée ; le signe «...» que le chiffre n'est pas encore publié et un blanc que les renseignements ne sont pas accessibles.

Par suite de la diversité des méthodes employées pour calculer les statistiques, et des systèmes juridiques et administratifs sur lesquels elles sont basées, de la variété des classements et de la nature des relevés, il est, dans bien des cas, impossible d'établir une comparaison exacte entre les chiffres des différents pays. Les méthodes adoptées dans la compilation des divers nombres indices des prix, plus spécialement des indices du coût de la vie, sont très différentes d'un pays à l'autre. Dans quelques pays, les Banques centrales continuent à n'indiquer, séparément, qu'une partie des avoirs étrangers dans leurs bilans hebdomadaires ou mensuels. Le but et la nature des données sur le chômage et les diverses industries considérées, varient selon les pays et ne permettent pas une comparaison exacte des pourcentages du chômage.

Les chiffres mentionnés ont pour objet de donner un exemple des variations survenues au cours d'une période donnée et c'est sur ces variations dans le temps, que l'on pourrait faire porter les comparaisons.

Pour les explications détaillées se référant à la façon d'établissement de certaines catégories de statistiques le lecteur est renvoyé aux publications suivantes :

Diagrammes et Nombres indices des cours des valeurs de Bourse, Tableau XVII: Bulletin mensuel de statistique N° 1, 1926 ;

Commerce international, Tableaux IV, V, VI, VII: Mémoire sur les Balances des Paiements et sur les Balances de Commerce extérieur 1911-1925, Vol. II ;

Nombres indices des prix de gros, Tableau X

Réserves d'or et certaines réserves d'argent et de

devises étrangères, Tableau XII

Dépôts de Caisses d'Épargne, Tableau XVI

Emissions de Capitaux, Tableau XVIII : Bulletin mensuel de statistique N° 8, 1923 ;

Faillites, Tableau XIX : Bulletin mensuel de statistique N° 10, 1924.

Mémoire sur les Monnaies, 1913-1923.
Mémoire sur les Monnaies et les Banques Centrales, 1913-1924, Vol. II ;

NOTE

Throughout the sign — indicates that the figure is zero or less than the unit of measurement employed, that the figure is not yet published, and a blank that information is not available.

Owing to the different manner in which the statistics are calculated, the different legal and administrative systems on which they are based, and the different grouping and nature of the returns, accurate comparison between the figures for different countries is in many cases impossible. The methods adopted in the compilation of the various index numbers of prices, more especially of cost of living, differ widely from country to country. In several countries Central Banks still follow the practice of showing only part of their foreign assets separately in their weekly or monthly returns. The scope and nature of the unemployment returns and the different trades included render accurate comparison of the unemployment percentages of the different countries impossible. The figures given are in all cases intended to illustrate the fluctuations over a period of time and it is between these fluctuations that comparison should be made.

For detailed explanation with reference to the manner in which certain of the classes of statistics are compiled the reader is referred to the following publications :—

Diagrams and Index Numbers of Stock Exchange Securities, Table XVII: Monthly Bulletin of Statistics, No. I, 1926.

International Trade, Tables IV, V, VI, VII: Memorandum on Balance of Payments and Foreign Trade Balances 1911-1925, Vol. II ;

Index Numbers of Wholesale Prices, Table X

Gold and certain Silver and Foreign Assets Reserves, Table XII

Savings Banks Deposits, Table XVI

Capital Issues, Table XVIII : Monthly Bulletin of Statistics, No. 8, 1923 ;

Bankruptcies, Table XIX : Monthly Bulletin of Statistics, No. 10, 1924.

Mémoire sur les Monnaies, 1913-1923,
Mémoire sur les Monnaies et les Banques Centrales, 1913-1924, Vol II ;

Indice des produits manufacturés. — (Volume). — Index of manufacturing production.
(1919 = 100)

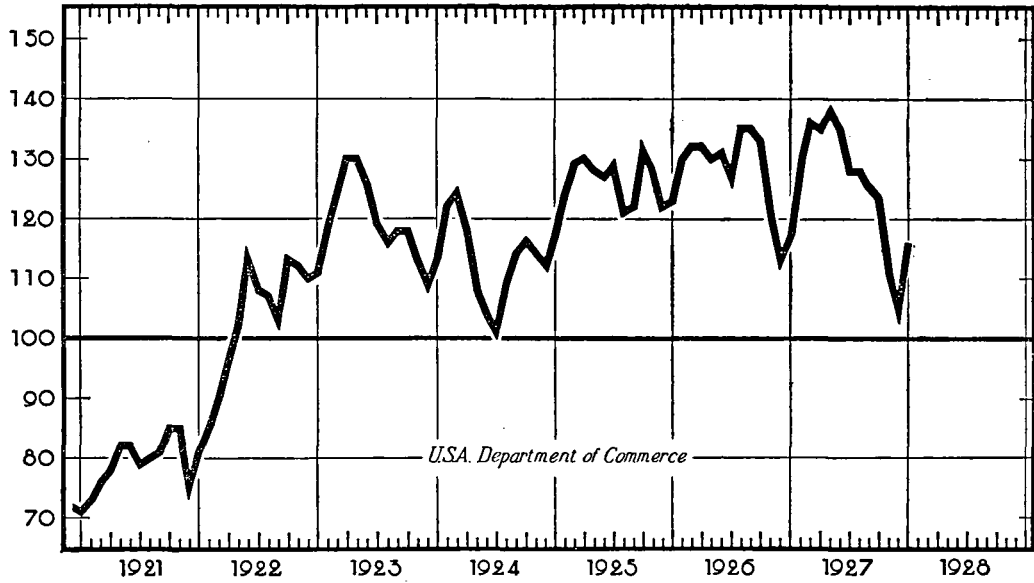

USA. Department of Commerce

ROYAUME-UNI*

UNITED KINGDOM*.

Indices de la situation des affaires. — Index Chart.
(1913=100.)

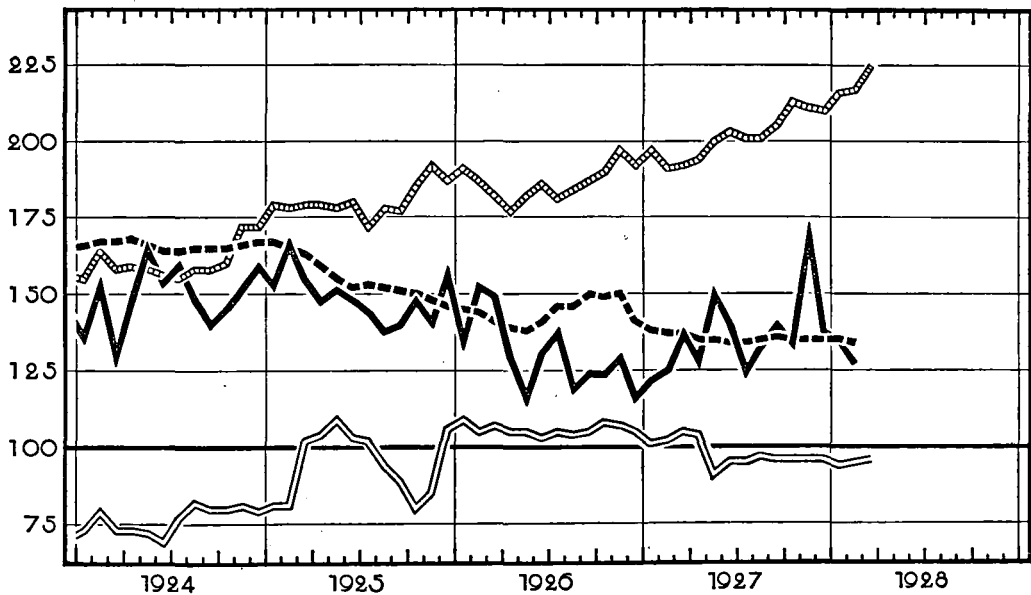

Cours de 20 valeurs industrielles.

Price of 20 Industrial Stocks.

Nombres Indices des prix de gros des articles autres que les denrées alimentaires (Board of Trade).

Wholesale prices (Board of Trade Index) excluding food.

Valeur des produits manufacturés exportés (variations saisonnières éliminées).

Value of exported manufactures (normal seasonal changes eliminated).

Indice de l'argent à court terme (Taux de la Banque d'Angleterre, taux, jour par jour et taux des effets à 3 mois).

Short Money Index (Official discount rate, day to day money and market rate on 3 months bills).

* Reproduit du "Monthly Bulletin" publié par le *London and Cambridge Economic Service*.
* Reproduced from the Monthly Bulletin of the *London and Cambridge Economic Service*.

Tableau Sommaire pour certains pays. — Summary Table for certain countries

Branche d'activité économique Branch of Economic Activity	Pays Country	Mois 1927 Months										Mois 1928 Month	
		III	IV	V	VI	VII	VIII	IX	X	XI	XII	I	II
PRODUCTION	Allemagne - Germ.	14,046	11,794	12,297	11,820	12,635	12,997	12,711	13,094	12,864	13,238	13,421	12,926
Charbon - Coal	Etats-Unis - U. S. A.	60,096	37,925	39,416	39,811	35,076	44,864	44,062	46,833	43,118	42,918	45,266	42,444
Milliers tonnes métriques (000's) metric tons	France	4,724	4,302	4,289	4,236	4,193	4,299	4,133	4,291	4,101	4,323	(e)4,442	(e)4,254
	Roy.-Uni - U. K. (a)	23,981	20,541	22,201	20,107	20,261	20,538	21,442	21,095	21,572	21,182	21,889	20,982
	Allemagne-Germ.	1,086	1,052	1,130	1,068	1,109	1,116	1,105	1,139	1,119	1,150	1,180	1,122
Fonte-Pig Iron Milliers tonnes métriques (000's) metric tons	Belgique - Belgium	314	310	319	302	320	317	309	322	313	317	315	302
	Etats-Unis - U. S. A.	3,539	3,477	3,445	3,139	2,999	2,995	2,819	2,829	2,691	2,739	2,916	2,947
	France	801	774	794	747	769	773	761	796	764	796	809	785
	Roy.-Uni - U. K.	683	691	732	662	656	606	601	606	585	568	569	560
Or — Gold Milliers (000's) Onces or fin Fine ounces	Afrique du Sud South Africa	862	825	860	854	851	864	842	853	848	844	847	814
IMPORT	Allemagne - Germ.	1,085	1,096	1,173	1,197	1,278	1,161	1,175	1,245	1,291	1,257	1,360	1,250
Canada	111	74	94	101	91	99	92	94	94	83	80	86	
Valeurs-Values en millions monn. du pays (000,000's) currency of each country	Etats-Unis - U. S. A.	372	363	346	355	322	372	351	354	347	329	329	353
	France	4,414	4,298	4,989	4,558	4,068	3,771	3,572	4,476	4,632	5,216	4,124	4,321
	Indes ang. - B. India	223	220	203	185	188	214	214	211	223	203	223	198
	Italie - Italy	2,162	1,920	1,829	1,905	1,477	1,240	1,137	1,385	1,435	1,870	1,562	1,705
	Japon - Japan	226	230	202	177	155	139	140	131	144	189	187	192
	Roy.-Uni - U. K.	103	89	84	89	84	81	93	96	97	96	90	87
EXPORT	Allemagne - Germ.	835	789	835	747	847	868	933	960	910	953	862	942
Canada	106	77	110	106	79	94	97	104	153	130	83	89	
Valeurs-Values en millions monn. du pays (000,000's) Currency of each country	Etats-Unis - U. S. A.	398	405	382	349	333	368	416	480	452	398	402	373
	France	4,694	4,255	4,281	4,417	4,499	4,287	4,545	5,050	4,871	5,020	4,017	4,423
	Indes ang. - B. India	339	253	243	223	259	264	271	251	284	270	292	291
	Italie - Italy	1,411	1,336	1,286	1,422	1,044	1,091	1,171	1,407	1,311	1,517	1,033	1,215
	Japon - Japan	147	156	168	168	161	188	173	167	154	165	139	144
	Roy.-Uni - U. K.	62	53	63	56	56	59	60	61	71	59	60	57
WHOLESALE PRICES	Allemagne - Germ.	135	135	137	138	138	138	140	140	140	140	139	138
Etats-Unis - U. S. A.	145	144	144	144	145	147	149	150	150	149	149	149	
France	641	636	628	622	621	618	600	587	594	604	607	609	
Italie - Italy	545	521	496	473	467	465	465	468	466	463	463	461	
Japon - Japan	171	170	171	172	170	168	169	170	169	168	169	169	
Roy.-Uni - U. K.	141	140	141	142	141	141	142	141	141	140	141	140	
Index Number													
Nombre de chômeurs en milliers	Allem. (b) 1926/27	727	656	640	627	600	568	513	477	485	573	458	560
	Germ. (b) 1927/28	421	327	262	240	211	195	179	177	294	520	466	432
	Italie (c) 1926/27	109	98	98	83	78	83	89	113	149	181	225	259
	Italy (c) 1927/28	228	215	216	215	263	292	306	332	376	414	439	413
Number of unemployed (000's)	Pologne (1926/27	296	272	257	243	223	205	185	168	168	190	209	214
	Poland (1927/28	206	191	174	159	148	133	117	116	137	165	179	177
	R.-U. (d) 1926/27	1,171	1,094	1,719	1,751	1,737	1,685	1,648	1,636	1,630	1,432	1,451	1,315
	U.-K. (d) 1927/28	1,188	1,133	1,059	1,069	1,114	1,130	1,126	1,156	1,210	1,194	1,261	1,228

§ Chiffre provisoire. — (a) Charbon disponible pour la vente. — (b) Ouvriers syndiqués chômeurs complets. — (c) Chômeurs complets. — (d) Assurés obligatoires. — (e) Y compris le lignite.
 § Provisional figure. — (a) Saleable coal. — (b) Trade unionists wholly unemployed. — (c) Wholly unemployed. — (d) Compulsorily insured. — (e) Including lignite.

I^{re} Partie. — PRODUCTION. — Part I.

Tableau I. — Houille et lignite †.
Production en milliers de tonnes métriques.

Table I. — Coal and Lignite †
Production in metric tons (000's omitted).

Période Period	HOUILLE — COAL									
	Afrique du Sud (Union) South Africa	Allemagne Germany	Belgique Belgium	Canada	Etats-Unis United States	France	Indes anglaises British India	Japon	Pays-Bas Netherlands	Pologne Poland
Moyennes mensuelles Monthly Average		(a)					(b)			(d)
1913	665	15,842	1,903	1,119	43,088	3,358	1,311	1,776	156	(748)
1917	785	13,979	1,243	851	49,245	2,313	1,467	2,197	251	
1918	747	13,188	1,158	888	51,272	2,078	1,681	2,336	283	500
1919	776	9,726	1,540	813	41,878	1,796	1,843	2,606	283	507
1920	867	10,946	1,866	1,002	49,764	2,024	1,447	2,437	328	534
1921	862	11,354	1,813	890	38,283	2,351	1,558	2,185	327	632
1922	735	10,834	1,767	882	36,057	2,595	1,540	2,308	381	1,849
1923	901	5,193	1,910	1,014	49,736	3,104	1,593	2,412	440	3,008
1924	944	9,897	1,947	762	43,213	3,668	1,717	2,509	490	2,685
1925	983	11,052	1,925	719	43,988	3,921	1,693	2,622	571	2,423
1926	1,038	12,114	2,110	974	50,144	4,285	1,703	2,433	721	2,979
1927	1,006	12,800	2,298	1,027	45,398	4,315	1,778	2,597	777	3,174
1927 II	898	12,743	2,251	902	53,302	4,358	1,863	2,281	693	3,411
III	974	14,046	2,477	1,070	50,096	4,724	2,024	2,798	794	3,002
IV	931	11,794	2,280	1,059	37,925	4,302	1,972	2,506	725	2,599
V	1,051	12,297	2,234	1,078	39,416	4,289	1,819	2,574	724	2,731
VI	1,030	11,820	2,263	1,217	39,811	4,236	1,759	2,604	742	2,773
VII	1,049	12,635	2,239	999	35,076	4,193	1,457	2,574	794	3,077
VIII	1,114	12,997	2,274	1,013	44,864	4,299	1,475	2,305	814	3,189
IX	1,063	12,711	2,278	938	44,062	4,133	1,971	2,489	811	3,254
X	1,020	13,094	2,316	934	46,633	4,291	1,578	2,679	810	3,406
XI	1,020	12,864	2,256	1,020	43,118	4,101	1,701	2,842	789	3,436
XII	1,017	13,238	2,359	1,080	42,918	4,323	2,084	2,942	887	3,446
1928 I	943	13,421	2,408	...	45,266	(i) 4,442	1,922	2,560	903	3,454
II	910	12,926	2,260	...	42,444	(i) 4,254	829	3,271

Période Period	HOUILLE COAL				TOTAL	LIGNITE								TOTAL
	Royaume-Uni United Kingdom	Russie Russia	Sarre Saar	Tchécoslovaquie Czechoslovakia		Houille Coal	Allemagne Germany	Autriche Austria	Canada	Chili Chile	Hongrie Hungary	S. H. S.	Tchéco- slovaquie Czechoslovakia	
Moyennes mens. Monthly Average		(e)	(g)	(h)		(a)	(b)			(h)		(h)		
1913	24,337	2,463	(1,101)	(1,189)	99,036	7,269	(218)	16	107	(460)	(223)	(1,927)	10,220	
1917	21,041	2,528	1,811	1,218	101,031	7,962	181	210	128	634		1,501		
1918	19,284	1,018		1,103	95,536	8,383	172	244	126			1,431		
1919	19,456	704	784	874	82,802	7,804	165	221	124	313	185	1,411	10,223	
1920	19,435	648	784	948	93,030	8,324	199	279	89	402	235	1,663	12,191	
1921	13,823	723	798	1,002	76,601	10,255	206	248	106	460	246	1,778	13,299	
1922	(f) 21,134	726	937	872	82,617	11,432	259	264	88	515	302	1,598	14,458	
1923	25,369	1,209	766	1,029	95,720	9,899	232	271	97	575	350	1,356	12,750	
1924	22,617	1,324	1,169	1,265	84,205	10,386	231	269	128	529	338	1,705	13,586	
1925	20,590	1,475	1,083	1,063	84,108	11,644	255	274	120	460	331	1,566	14,650	
1926	10,692	2,203	1,140	1,214	93,748	11,656	247	272	122	485	329	1,589	14,677	
1927	21,355	2,676	1,133	1,222	101,556	12,567	256	289	...	520	...	1,669	...	
1927 II	21,425	2,701	1,211	1,119	109,158	12,036	254	353	108	486	365	1,526	15,128	
III	23,981	2,878	1,285	1,176	121,325	12,973	269	207	137	494	356	1,619	16,054	
IV	20,541	2,434	1,042	1,079	91,189	11,386	225	134	114	428	305	1,497	14,088	
V	22,201	2,509	1,085	1,133	95,141	12,011	240	107	126	440	322	1,527	14,772	
VI	20,107	2,378	1,071	1,134	92,445	11,782	212	93	125	443	303	1,452	14,410	
VII	20,261	2,450	1,106	1,175	89,085	12,089	227	117	139	452	340	1,478	14,840	
VIII	20,538	2,426	1,120	1,290	99,718	12,817	256	182	130	501	401	1,680	15,967	
IX	21,442	2,667	1,113	1,381	100,311	12,907	262	273	124	547	407	1,807	16,270	
X	21,035	3,056	1,122	1,277	103,311	12,529	286	406	117	612	419	1,901		
XI	21,572	2,958	1,143	1,291	100,111	13,430	286	570	119	652	...	1,915		
XII	21,182	3,146	1,101	1,302	101,025	14,133	295	613	...	635	...	1,929		
1928 I	21,889	3,114	1,099	1,388	104,222	14,222	297	635	...	2,102		
II	* 20,982	2,999	...	1,375	103,419	13,419	275	514	...	1,136		

† Production des pays publiant des statistiques mensuelles, dont la production moyenne mensuelle en 1920 a été supérieure à 250 mille tonnes pour la houille et en 1919, à 100 mille tonnes pour le lignite.

(a) A partir de 1918 sans l'Alsace-Lorraine; à partir de 1920 sans la Sarre; à partir de juillet 1922 sans les Bassins de la Haute-Silésie polonaise. — (b) Depuis 1919 y compris l'Alsace-Lorraine dont la production moyenne mensuelle en 1918 se montait à 231,800 tonnes. — (c) Provinces britanniques seulement. — (d) Territoire actuel; jusqu'à juillet 1922 non compris la Haute-Silésie polonaise. La production moyenne mensuelle dans le territoire actuel pour les années 1913, 1920, 1921 et 1922 se montait respectivement à 3,394, 2,587, 2,485 et 2,903 milliers de tonnes métriques. — (e) Charbon disponible pour la vente. — (f) Depuis fin 1921 non compris l'Irlande. — (g) U. R. S. S. — (h) Territoire actuel. — (i) Y compris le lignite. — * Voir page 117.

† Production of countries publishing monthly statements, the average monthly output of which, in 1920, was for coal over 250 thousand tons, in 1919 for lignite over 100 thousand tons.

(a) From 1918 excluding Alsace-Lorraine; from 1920 excluding Saar; from July 1922 excluding Polish Upper Silesia. — (b) Since 1919 including Alsace-Lorraine, the average monthly production of which in 1918 amounted to 231,800 tons. — (c) Present territory; until July 1922 excluding Polish Upper Silesia. The average monthly production in present territory for years 1913, 1920, 1921 and 1922 amounted to 3,394, 2,587, 2,485 and 2,903 thousand metric tons respectively. — (d) Saleable coal. — (e) Ireland omitted since end 1921. — (f) U. S. S. R. — (g) Present territory. — (h) Including lignite. — * See page 117.

Tableau II. — Fonte. †
Production en milliers de tonnes métriques.

Table II. — Pig Iron. †
Production in metric tons (000's omitted.)

Periode Period	Allemagne Germany	Belgique Belgium	Canada	Etats-Unis United States	France	Luxembourg Luxembourg	Pologne Poland	Royaume-Uni United Kingdom	Russie Russia	Sarre Saar	Suède Sweden	TOTAL
Moyennes mensuelles Monthly Average												
1913	(a) 1,397	207	85	2,601	(b) 454	(c) 212	(d) (88)	869	(f) 351	(114)	(g) 61	6,217
1917	969	1	88	3,233	117	127	48	789	150	42	69	5,393
1918	767	—	90	3,260	108	106	51	769	10	63	41	5,312
1919	471	21	69	2,589	204	51	—	628	53	41	4,125	
1920	532	93	82	3,083	279	58	(e) 4	680	10	81	39	4,941
1921	655	73	51	1,401	287	81	(e) 5	222	10	96	26	2,907
1922	766	134	32	2,276	440	140	40	415	16	96	22	4,377
1923	412	179	75	3,392	456	117	43	630	32	85	24	5,445
1924	651	237	50	2,634	641	180	28	619	63	116	43	5,262
1925	848	212	48	3,082	708	197	26	530	128	121	36	5,936
1926	804	283	64	3,308	783	209	27	208	204	137	38	6,065
1927	1,092	313	60	3,068	775	227	52	618	252	148	34	6,639
1927 II	969	293	52	2,988	716	208	43	580	235	135	35	6,254
III	1,047	314	77	3,539	801	230	48	683	264	150	42	7,234
IV	1,052	310	78	3,477	774	225	48	691	249	142	39	7,085
V	1,130	319	80	3,445	794	238	48	732	262	156	38	7,242
VI	1,068	302	71	3,139	747	224	47	662	248	149	32	6,689
VII	1,109	320	52	2,999	769	225	51	656	245	150	30	6,606
VIII	1,116	317	64	2,995	773	238	57	606	246	155	31	6,598
IX	1,105	309	53	2,819	761	229	59	601	251	144	36	6,367
X	1,139	322	39	2,829	796	230	63	606	259	157	35	6,475
XI	1,119	313	39	2,691	764	221	56	585	252	133	32	6,205
XII	1,150	317	64	2,739	796	228	58	568	276	153	34	6,374
1928 I	1,180	315	66	2,916	809	230	59	569	278	156	31	6,609
II	1,122	302	66	2,947	785	220	55	560	263	151	32	6,503

Tableau III. — Acier (Lingots et moulage). †
Production en milliers de tonnes métriques.

Table III. — Steel (Ingots and Castings). †
Production in metric tons (000's omitted.)

Periode Period	Allemagne Germany	Belgique Belgium	Canada	Etats-Unis United States	France	Italie Italy	Luxembourg Luxembourg	Pologne Poland	Royaume-Uni United Kingdom	Russie Russia	Sarre Saar	Suède Sweden	TOTAL
Moyennes mensuelles Monthly Average													
1913	(a) 1,467	206	88	2,564	(b) 391	71	(c) 101	(d) (135)	649	(f) 354	(159)	(g) 62	5,953
1917	1,284	1	132	3,693	166	111	90	823	145	53	68	6,308	
1918	986	1	142	3,645	150	83	73	808	10	53	46	6,064	
1919	573	28	78	2,853	180	61	32	668	60	46	5,588		
1920	850	104	94	3,461	226	64	49	768	14	58	42	5,534	
1921	772	64	57	1,828	258	58	64	(e) 8	814	15	77	3,337	
1922	943	130	41	2,927	378	82	117	(e) 10	498	30	105	29	5,363
1923	525	191	75	3,682	426	95	100	94	718	61	83	26	6,076
1924	820	240	55	3,117	575	113	157	57	694	95	121	46	6,090
1925	1,016	212	64	3,737	621	149	174	65	625	177	131	43	7,014
1926	1,028	281	66	3,794	703	148	187	66	604	260	145	43	7,025
1927	1,359	309	77	3,644	690	131	208	104	770	310	158	43	7,801
1927 II	1,233	297	57	3,842	628	139	184	94	840	285	150	44	7,823
III	1,415	315	109	4,571	704	145	203	114	965	319	170	53	9,020
IV	1,288	301	111	4,161	681	145	206	97	864	300	149	43	8,346
V	1,378	310	98	4,080	712	144	210	96	899	290	160	42	8,428
VI	1,328	300	61	3,524	672	135	203	103	759	291	156	33	7,565
VII	1,362	314	56	3,229	677	138	203	111	698	282	155	38	7,263
VIII	1,426	326	79	3,527	694	111	216	115	653	306	166	42	7,661
IX	1,371	290	55	3,284	693	114	213	111	739	319	161	48	7,448
X	1,414	312	57	3,342	723	119	215	104	710	334	169	47	7,546
XI	1,401	309	82	3,152	684	115	207	108	710	336	137	49	7,288
XII	1,368	311	98	3,201	735	126	214	95	615	357	166	43	7,329
1928 I	1,469	316	86	4,025	753	122	213	104	636	354	169	38	8,285
II	1,323	310	100	4,079	738	...	205	102	777	346	166	48	8,285

† Production des pays publiant des statistiques mensuelles dont la production moyenne mensuelle en 1913 a été supérieure à 50 mille tonnes.
(a) Non compris le Luxembourg; depuis 1918 sans l'Alsace-Lorraine; depuis 1919 sans la Sarre; depuis 1922 sans la Haute-Silésie polonaise. — (b) Depuis 1919, y compris l'Alsace-Lorraine dont la production moyenne mensuelle pour l'année 1918 était: fonte 149,000 t., acier 129,500 t. — (c) Chiffres communiqués par le "Groupement des Industries sidérurgiques" du Luxembourg. — (d) Territoire actuel y compris la Haute-Silésie polonaise. — (e) Non compris la Haute-Silésie polonaise dont la production moyenne mensuelle se montait pour les années 1920 et 1921 respectivement à: fonte: 30,000 et 32,000 tonnes métriques; acier: 75,000 et 61,000 tonnes métriques. — (f) U. S. S. R. — (g) Chiffres de l'« Ekonomisk oversikt ». — (h) Chiffres mensuels d'après les statistiques des établissements ayant produit en 1926 95.40 % de la production totale du pays. — * Voir page 117.

† Production of countries publishing monthly statements, the average monthly output of which was in 1913 over 50 thousand tons.
(a) Excluding Luxembourg; since 1918 excluding Alsace-Lorraine; since 1919 excluding Saar; since 1922 excluding Polish Upper Silesia. — (b) From 1919 including Alsace-Lorraine, the average monthly production of which for 1918 amounted to: pig iron 149,000 t., crude steel 129,500 t. — (c) Figures communicated by the "Groupement des Industries sidérurgiques" of Luxembourg. — (d) Present territory, including Polish Upper Silesia. — (e) Excluding Polish Upper Silesia, the average monthly production of which for the years 1920-1921 amounted to: pig iron: 30,000 and 32,000 metric tons; crude steel: 75,000 and 61,000 metric tons. — (f) U. S. S. R. — (g) Figures of the "Ekonomisk oversikt". — (h) Monthly figures based on the returns of establishments whose production in 1926 amounted to 95.40 % of the total production. — * See page 117.

II^e Partie. — COMMERCE et TRANSPORT. — TRADE and TRANSPORT — Part II. IMPORTATIONS ET EXPORTATIONS (en valeurs). IMPORTS AND EXPORTS (Values).

Tableau IV. — Imports, commerce spécial (sauf indication contraire), c.-à-d. pour la consommation intérieure — marchandises seulement.

Table IV. — Imports, special trade (unless otherwise stated), i.e., for domestic consumption — (en milliers) merchandise only. (000's omitted)

Période Period	Afrique du Sud (Union de l') South Africa (Union of)		Allemagne Germany	Argentine	Australie Australia	Autriche Austria	Belgique Belgium	Brazil Brasil	Bulgarie Bulgaria	Canada
	Marchandises Merchandise	Or : Monnaies et lingots Gold : coin and bullion	Reichsmark	Pesos oro	£'s	Schilling	Francs	Milrds	Levas	Dollars
Moyennes Mensuelles Monthly Average	#'s									
1913 . . .	3,365	(b)	(c) 897,474	41,352	6,355	(h)	(i) 386,384	83,958	15,775	54,917
1917 . . .	2,799			31,694	4,823			69,811	14,057	83,750
1918 . . .	3,768			41,717	7,696			82,450	47,268	75,583
1919 . . .	3,889		2,898,000	54,648	7,812		436,357	111,188	80,328	78,417
1920 . . .	7,994		8,256,417	77,914	13,172	141,763	1,077,973	174,219	184,486	111,410
1921 . . .	4,447		(d) 9,815,963	62,461	8,222	141,570	849,617	140,220	243,424	66,618
1922 . . .	4,008		516,700	57,470	9,850	146,349	767,310	137,719	336,472	63,528
1923 . . .	4,577		512,477	72,369	11,088	230,438	1,099,347	188,930	426,987	75,253
1924 . . .	5,302		756,901	69,059	11,852	287,294	1,475,061	232,463	463,109	67,350
1925 . . .	5,459		1,030,171	73,071	12,104	236,088	1,481,934	281,403	607,612	74,189
1926 . . .	5,804		833,451	68,541	12,903	230,494	1,912,265	225,463	520,532	84,028
1927 . . .	5,821	101	1,178,576	71,400	13,212	253,262	2,417,392	272,787	511,087	90,593
1927 II. . .	5,262	49	1,092,147	66,993	13,741	218,539	2,197,623	267,653	397,697	74,707
III. . .	5,905	102	1,085,010	66,993	13,988	237,296	2,739,634	288,646	567,696	110,617
IV. . .	5,491	104	1,096,314	64,423	12,521	264,098	2,461,029	276,969	544,032	74,298
V. . .	5,466	109	1,173,271	64,423	12,713	206,805	2,417,901	264,377	525,060	94,412
VI. . .	5,384	103	1,197,255	64,423	12,562	240,021	2,502,157	252,922	520,523	101,018
VII. . .	5,553	121	1,277,850	65,545	13,036	230,471	2,299,213	266,606	456,968	90,598
VIII. . .	6,368	82	1,160,785	71,689	14,663	247,960	2,275,759	245,698	533,488	99,348
IX. . .	6,135	137	1,174,838	87,497	13,294	271,335	2,435,943	258,417	576,713	91,803
X. . .	6,199	100	1,244,683	77,355	13,687	299,714	2,514,369	280,237	580,907	93,936
XI. . .	6,621	92	1,290,543	82,146	13,110	303,545	2,397,007	284,055	541,547	94,312
XII. . .	5,905	128	1,257,046	78,130	11,503	313,545	2,670,307	295,908	463,714	83,263
1928 I. . .	6,423	107	1,359,870	78,946	12,429	239,442	2,350,380	...	δ 420,543	79,506
II. . .	5,997	...	1,250,073	73,689	...	δ 265,000	2,573,317	86,007

Tableau V. — Exportations, commerce spécial (sauf indication contraire), c.à. d., produits indigènes — marchandises seulement.

Table V. — Exports, special trade (unless otherwise stated) i.e., of domestic produce — (en milliers) merchandise only. (000's omitted)

Période Period	(a)	(b)	(c)	(d)	(e)	(f)	(g)	(h)	(i)	X	Y	Z
1913 . . .	2,294	3,132	(c) 841,436	43,263	6,070	(h)	(i) 302,882	81,814	7,778	36,333		
1917 . . .	2,398	4,992		45,848	5,936			99,348	24,075	128,917		
1918 . . .	2,594	2,936		66,789	8,489			94,758	34,623	102,000		
1919 . . .	4,219	3,973	(f) 838,083	85,913	11,501		191,077	181,560	46,021	103,416		
1920 . . .	3,841	2,962	5,785,100	87,007	10,083	77,654	737,675	146,034	136,917	106,055		
1921 . . .	2,234	2,871	(d) 8,299,713	55,927	9,930	75,347	605,408	142,477	184,777	66,892		
1922 . . .	2,476	2,443	330,833	56,334	10,053	91,976	517,508	194,340	360,810	73,697		
1923 . . .	3,031	3,249	508,527	64,280	8,973	134,631	807,718	274,753	294,761	84,561		
1924 . . .	3,148	3,350	545,971	84,283	11,235	164,174	1,151,126	321,963	408,519	88,771		
1925 . . .	3,794	3,434	733,208	72,327	12,737	160,240	1,206,565	335,164	470,206	105,916		
1926 . . .	3,304	3,553	815,265	66,015	10,744	141,930	1,619,720	265,880	468,133	105,715		
1927 . . .	3,765	3,701	851,559	84,015	11,490	164,740	2,212,580	303,677	553,350	101,528		
1927 II. . .	4,200	3,152	750,005	100,757	14,434	140,681	1,756,761	237,269	347,158	78,534		
III. . .	3,944	3,581	835,044	102,628	15,994	169,596	2,551,346	298,712	463,478	105,605		
IV. . .	2,878	4,607	788,885	92,341	10,749	169,004	2,101,345	227,134	383,727	77,338		
V. . .	3,354	3,134	834,714	94,698	10,367	133,647	2,002,500	233,868	545,310	109,783		
VI. . .	2,691	3,586	747,384	86,480	7,495	166,149	2,102,229	266,699	520,663	105,678		
VII. . .	2,484	3,262	846,624	83,402	8,476	144,522	2,203,941	286,629	574,280	79,395		
VIII. . .	2,864	2,559	868,013	70,884	6,174	165,951	2,251,558	306,861	785,646	94,216		
IX. . .	3,745	4,878	932,873	70,732	10,535	192,464	2,276,950	331,129	837,156	97,412		
X. . .	3,978	3,272	960,434	69,037	14,570	199,828	2,409,849	407,492	608,256	103,885		
XI. . .	5,672	3,476	909,625	67,584	14,811	185,853	2,308,264	357,160	605,886	153,119		
XII. . .	8,096	4,063	953,027	82,636	13,168	194,463	2,817,738	373,927	594,417	130,277		
1928 J. . .	5,218	2,737	862,117	105,370	12,097	142,747	1,945,846	...	δ 603,414	82,564		
II. . .	4,011	δ 3,820	942,257	101,532	...	δ 203,000	2,584,435	88,565		

δ Chiffre provisoire. — X Commerce général. — (a) Y compris l'approvisionnement des navires. — (b) Lingots seulement. — (c) Y compris le Luxembourg. — (d) Moyenne des huit derniers mois. — (e) Depuis janvier 1923, évalué en marks-or. — (f) Y compris les paiements pour réparations. — (g) De 1916 à 1921, année fiscale commençant le 1^{er} juillet. — (h) Jusqu'à fin 1922, couronnes-or. Depuis 1923, nouvelle méthode d'évaluation. A partir du mois de mai 1922, les chiffres se réfèrent à l'Union économique Belgo-Luxembourgeoise. — (i) De janvier à juin, moyennes mensuelles des chiffres trimestriels.

δ Provisional figure. — X General trade. — (a) Including ships' stores. — (b) Bullion only. — (c) Including Luxembourg. — (d) Average of last eight months. — (e) Since January 1923 gold mark valuations. — (f) Including reparations payments. — (g) From 1916 to 1921 fiscal year beginning on 1st July. — (h) Until end 1922 gold crowns. System of valuation changed at beginning of 1923. — (i) Since May 1922 figures refer to "Union économique Belgo-Luxembourgeoise". — (k) From January to June monthly averages of quarterly figures.

Tableau IV (suite). — Importations, commerce spécial (sauf indication contraire), e. à. d., pour la consommation intérieure — marchandises seulement.

Table IV (continued). — Imports, special trade (unless otherwise stated), i. e., for domestic consumption — merchandise only. (000's omitted)

Période Period	Danemark Denmark	Danzig Danzig	Egypte Egypt	Espagne Spain	Estonie Estonia	Etats-Unis United States	Finlande Finland	France	Grèce Greece	Haiti	Hongrie Hungary
Moyennes mensuelles Monthly Average	Kroner	Danzig gulden	£ S.	Pesetas	Ekkr.	Dollars	Markka	Francs	Drachmas	(g) Gourdes	Pengö
1913 . . .	64,785	(a)	2,271	(b) 108,838	(c)	147,932	(c) 41,035	701,778	(e) 14,828	(h)	
1917 . . .	85,328		2,720	61,162		243,274	102,221	2,296,171	18,590	3,586	
1918 . . .	75,851		4,147	49,150		245,961	38,944	1,858,865	61,159	4,242	
1919 . . .	199,471		3,591	74,973	65,204	318,974	206,677	2,983,272	129,348	7,132	
1920 . . .	245,277		8,213	118,475	116,265	425,152	299,681	4,158,741	181,461	11,416	40,342
1921 . . .	129,058		4,109	236,279	373,551	213,072	294,844	1,896,268	147,032	4,427	50,332
1922 . . .	121,322		3,382	225,023	465,785	256,172	328,254	2,022,922	257,123	5,210	52,141
1923 . . .	158,949	24,968	3,643	243,600	777,690	310,981	381,105	2,738,296	502,946	6,483	40,889
1924 . . .	184,874	46,008	4,086	245,429	683,684	297,926	385,917	3,346,901	671,149	6,452	67,938
1925 . . .	161,582	39,035	4,678	187,027	8,046	348,018	458,185	3,712,700	850,794	8,703	71,502
1926 . . .	127,319	25,499	4,199	178,994	7,964	367,340	470,582	d) 4,959,560	833,745	6,990	79,338
1927 . . .	129,517	40,607	3,896	...	8,035	347,330	527,482	d) 4,404,397	1,037,414	6,885	95,566
1927 II. . .	115,080	29,711	3,169	180,482	5,389	302,885	360,969	4,779,703	949,003	5,568	78,400
III. . .	129,979	44,924	3,546	180,482	7,081	371,807	448,389	4,414,149	1,184,397	6,087	97,100
IV. . .	121,376	42,342	3,097	225,949	7,414	362,903	463,415	4,297,956	1,058,080	5,452	91,500
V. . .	132,804	48,662	3,757	225,949	8,925	345,530	600,955	4,989,497	1,238,296	5,892	92,400
VI. . .	128,482	45,681	3,373	225,949	8,507	355,075	597,272	4,557,813	875,037	5,856	83,700
VII. . .	128,792	35,721	3,873	...	8,102	322,239	513,249	4,068,183	935,578	5,806	88,300
VIII. . .	126,828	40,678	3,766	...	8,733	371,895	571,499	3,771,146	1,036,048	6,847	107,500
IX. . .	133,276	34,295	4,494	...	8,906	351,208	619,778	3,571,508	1,046,748	7,492	115,000
X. . .	134,232	41,824	4,576	...	8,691	353,612	605,756	4,475,972	1,103,028	8,817	111,800
XI. . .	128,344	47,101	4,937	...	10,633	347,217	612,722	4,631,779	1,031,730	9,162	104,300
XII. . .	153,085	50,836	4,576	...	7,889	329,105	543,445	5,215,962	1,090,635	9,754	103,500
1928 I. . .	140,043	42,686	4,140	...	8,541	328,737	509,851	4,123,922	967,575	8,167	84,900
II. . .	124,456	7,167	δ 353,000	525,647	4,320,805	...	8,417	95,900

Tableau V (suite). — Exportations, commerce spécial (sauf indication contraire), e. à. d., produits indigènes — marchandises seulement.

Table V (continued). — Exports, special trade (unless otherwise stated), i. e., of domestic produce — merchandise only. (000's omitted)

Période Period	Danemark Denmark	Danzig Danzig	Egypte Egypt	Espagne Spain	Estonie Estonia	Etats-Unis United States	Finlande Finland	France	Grèce Greece	Haiti	Hongrie Hungary
Moyennes mensuelles Monthly Average	Kroner	Danzig gulden	£ S.	Pesetas	Ekkr.	Dollars	Markka	Francs	Drachmas	(g) Gourdes	Pengö
1913 . . .	53,113	(a)	2,626	(b) 88,136	(c)	204,024	(c) 33,482	573,351	(e) 9,917	(h)	
1917 . . .	80,792		3,414	109,276		514,135	36,631	501,058	9,386	3,722	
1918 . . .	59,208		3,776	83,303		503,990	15,797	393,561	24,738	3,226	
1919 . . .	61,667		6,319	108,693	32,447	645,818	70,884	989,967	63,685	10,318	
1920 . . .	132,859		7,119	84,180	102,365	673,373	241,343	2,241,245	57,193	9,009	15,883
1921 . . .	117,518		3,029	130,581	190,553	364,911	278,491	1,647,709	78,679	2,975	24,545
1922 . . .	97,997		4,059	109,555	400,965	313,758	369,734	1,781,579	207,090	4,990	31,911
1923 . . .	128,217	81,988	4,863	127,145	475,996	340,893	363,787	2,572,236	212,093	6,074	32,682
1924 . . .	164,671	48,657	5,472	149,209	655,483	374,804	407,078	3,530,743	273,081	6,716	55,584
1925 . . .	149,067	30,382	4,928	132,054	8,054	401,560	462,684	3,882,676	378,447	8,209	67,672
1926 . . .	117,131	38,872	3,435	133,721	8,020	392,643	467,985	4,961,221	452,479	7,752	72,477
1927 . . .	120,381	34,407	3,977	...	8,815	396,526	523,724	d) 4,602,060	487,554	6,896	66,706
1927 II. . .	103,368	38,672	3,431	174,929	6,169	364,613	233,054	4,596,857	690,360	9,746	54,900
III. . .	125,999	37,622	4,783	174,929	6,070	398,246	231,710	4,693,891	437,270	9,486	63,400
IV. . .	106,523	32,376	4,105	165,125	5,795	405,001	264,937	4,253,839	372,183	8,219	53,700
V. . .	131,945	32,073	3,396	165,125	8,947	382,385	406,153	4,280,826	321,085	4,747	61,100
VI. . .	132,490	32,604	3,698	165,125	9,554	348,546	667,453	4,417,129	294,939	3,544	51,400
VII. . .	115,410	26,007	2,978	...	9,799	332,994	927,002	4,499,160	236,449	2,313	57,400
VIII. . .	115,311	32,787	3,416	...	10,887	367,575	871,969	4,287,185	248,823	1,584	75,900
IX. . .	129,607	32,744	2,726	...	11,236	416,472	825,020	4,545,308	519,197	3,014	82,100
X. . .	123,596	30,529	4,475	...	11,049	480,434	672,278	5,049,987	675,064	7,253	80,700
XI. . .	120,533	34,770	6,014	...	10,450	452,023	544,980	4,870,540	740,750	10,112	81,900
XII. . .	127,918	36,438	4,950	...	10,503	398,377	385,568	5,020,340	645,600	14,606	79,900
1928 I. . .	114,384	32,692	4,765	...	8,204	401,545	226,741	4,016,537	753,196	12,730	54,200
II. . .	115,916	7,437	δ 373,000	231,089	4,423,363	...	15,798	60,500

δ Chiffre provisoire. — (a) Commerce maritime général à l'exclusion du transit direct (Gesamtseehandel). — (b) Depuis 1923 pesetas or. — (c) Y compris l'ingots. Jusqu'à fin 1924 Estli mark (100 Emk. papier = 1 Ekr.). Voir introduction. — (d) Valeurs déclarées. — (e) Calendrier Julien jusqu'en février 1923. — (f) Vieille Grèce seulement. — (g) 5 gourdes = 1 dollar E. U. — (h) De 1917 à 1920, années fiscales finissant le 30 septembre. — (i) Moyenne mensuelle pour le trimestre.

δ Provisional figure. — (a) General sea-borne trade excluding direct transit (Gesamtseehandel). — (b) Since 1923 old pesetas. — (c) Including bullion. Until end 1924 Estli mark (100 paper Emk. = 1 Ekr.). See introduction. — (d) Declared values. — (e) Until February 1923 Julian Calendar. — (f) Old Greece only. — (g) 5 gourdes = 1 dollar U. S. A. — (h) From 1917 to 1920 fiscal year ending September 30th. — (i) Monthly average for the quarter.

Tableau IV (suite). — Importations, commerce spécial (sauf indication contraire), c. à d. pour la consommation intérieure — marchandises seulement.

Table IV (continued). — Imports, special trade (unless otherwise stated), i.e., for domestic consumption — merchandise only.

(en milliers)

(000's omitted)

Période Period	Indes anglaises British India	Irlande (Et. Libre) Irish Free State	Italie Italy	Japon Japan	Lettonie Latvia	Lithuanie Lithuania	Norvège Norway	Nouvelle-Zélande New Zealand	Palestine	Pays-Bas Netherlands	Pérou Peru
Moyennes mensuelles Monthly Average	Rupées	£s	Lire	Yen	Lats	Litas	Kroner	£s	A. E.	Gulden	Liras
	(a)		(b)		(c)	(g)					
1913 . . .	152,725		303,803	60,474			45,052	1,785		325,231	497
1917 . . .	127,967		1,165,851	84,289			138,163	1,693		(d) 80,394	894
1918 . . .	131,704		1,336,556	135,721			104,129	1,966		50,696	803
1919 . . .	152,770		1,385,278	177,113			211,749	2,475		235,478	992
1920 . . .	258,929		2,235,135	191,179	8,021	6,026	247,628	5,062	451	277,076	1,471
1921 . . .	230,749		1,410,498	132,481	6,145	7,944	119,241	3,461	489	136,685	1,389
1922 . . .	199,589		1,313,731	154,079	8,870	6,240	107,667	2,817	456	168,967	883
1923 . . .	184,973		1,432,431	161,976	17,655	13,052	110,336	3,566	383	167,435	1,162
1924 . . .	196,493	5,632	1,615,055	200,605	21,325	17,211	126,047	3,995	427	196,961	1,481
1925 . . .	186,899	5,162	2,183,373	207,223	23,380	21,059	113,281	4,308	600	204,583	1,514
1926 . . .	196,673	5,043	2,155,945	192,101	21,693	20,063	90,013	4,074	521	203,492	1,619
1927 . . .	206,853	4,974	1,697,440	174,883	20,800	22,141	81,233	3,662	485	212,409	...
1927 II . . .	173,898	4,562	1,961,756	179,707	16,774	15,698	65,162	3,242	420	190,054	1,247
III . . .	222,767	6,102	2,161,638	226,022	17,481	23,877	75,659	4,602	609	226,246	1,616
IV . . .	219,771	4,983	1,920,325	230,129	16,081	21,409	75,358	2,718	444	203,941	(f) 1,445
V . . .	203,178	4,361	1,829,402	201,750	23,463	19,598	75,460	3,680	465	202,602	(f) 1,736
VI . . .	185,498	5,268	1,905,297	171,140	14,611	23,821	79,229	3,521	448	216,651	(f) 1,767
VII . . .	188,318	5,007	1,477,136	155,390	24,244	23,544	80,882	3,154	377	212,363	(f) 1,294
VIII . . .	213,569	4,632	1,239,686	138,503	17,823	26,734	91,650	3,603	481	218,176	(f) 1,583
IX . . .	214,237	5,406	1,137,349	140,326	24,239	24,950	84,832	4,542	425	217,556	(f) 1,625
X . . .	210,631	e) 5,138	1,384,626	130,680	22,944	24,127	95,519	3,518	535	226,009	(f) 1,634
XI . . .	222,694	e) 4,866	1,434,803	143,355	25,700	23,926	89,550	3,472	587	226,277	...
XII . . .	203,289	e) 4,449	1,870,475	189,310	27,500	22,393	95,025	x 3,949	569	221,151	...
1928 I . . .	222,767	e) 3,913	1,560,163	186,613	20,691	19,320	66,202	x 3,770	538	216,293	...
II . . .	δ 197,600	e) 4,824	1,708,106	* δ 191,996	...	21,931	83,250	x 3,578	...	217,925	...

Tableau V (suite) — Exportations, commerce spécial (sauf indication contraire), c.à.d. produits indigènes — marchandises seulement.

Table V (continued). — Exports, special trade (unless otherwise stated) i.e., of domestic produce — merchandise only.

(en milliers)

(000's omitted)

Période Period	Indes anglaises British India	Irlande (Et. Libre) Irish Free State	Italie Italy	Japon Japan	Lettonie Latvia	Lithuanie Lithuania	Norvège Norway	Nouvelle-Zélande New Zealand	Palestine	Pays-Bas Netherlands	Pérou Peru
Moyennes mensuelles Monthly Average	Rupées	£s	Lire	Yen	Lats	Litas	Kroner	£s	A. E.	Gulden	Liras
	(a)		(b)		(c)	(g)					
1913 . . .	200,993		209,303	52,393			31,743	1,751		255,453	756
1917 . . .	195,373		275,709	131,555			65,668	2,507		(d) 68,270	1,553
1918 . . .	203,534		278,726	160,218			82,669	2,310		31,768	1,664
1919 . . .	241,519		505,479	170,897			61,611	4,322		117,609	2,241
1920 . . .	233,261		981,177	158,864	5,193	4,600	98,753	3,718	110	141,791	2,929
1921 . . .	180,741		689,381	102,371	2,443	4,801	50,439	3,578	118	114,133	1,376
1922 . . .	233,252		775,198	133,007	8,435	6,408	63,789	3,425	89	101,769	1,547
1923 . . .	273,729		924,418	117,436	13,498	12,233	67,675	3,718	95	108,602	1,985
1924 . . .	308,807	4,190	1,197,746	146,741	14,137	22,215	86,794	4,275	100	138,388	2,057
1925 . . .	330,960	3,615	1,522,855	184,968	14,963	20,226	85,762	4,499	108	150,641	1,783
1926 . . .	268,769	3,432	1,555,883	164,371	15,709	21,108	66,575	3,648	106	145,765	1,972
1927 . . .	265,459	3,851	1,301,282	159,313	18,351	20,494	56,282	3,922	155	158,309	...
1927 II . . .	254,597	2,966	1,340,475	130,883	11,922	25,585	58,835	4,911	241	135,126	1,406
III . . .	339,374	2,974	1,410,861	147,184	17,925	24,773	65,102	6,310	238	161,366	2,073
IV . . .	252,763	2,897	1,336,300	155,895	15,845	17,981	50,479	4,921	168	151,348	(f) 1,300
V . . .	243,340	3,282	1,286,412	167,914	16,218	18,949	46,399	5,121	85	152,438	(f) 2,652
VI . . .	222,653	3,732	1,422,139	167,985	15,273	16,228	51,453	3,431	88	161,755	(f) 1,730
VII . . .	258,653	3,368	1,043,859	161,245	21,563	14,730	53,086	2,809	125	158,782	(f) 2,513
VIII . . .	264,240	4,164	1,091,114	167,533	22,319	17,285	57,752	2,160	93	163,586	(f) 3,264
IX . . .	270,796	4,328	1,171,306	172,612	21,988	17,309	57,691	2,048	99	183,896	(f) 3,147
X . . .	251,437	e) 4,273	1,406,880	166,951	20,517	21,149	64,530	2,221	174	178,093	(f) 2,422
XI . . .	283,689	e) 4,316	1,311,214	154,136	18,850	25,024	54,347	2,628	169	162,572	...
XII . . .	270,172	e) 4,006	1,517,437	165,491	19,600	20,665	58,192	x 5,371	155	155,624	...
1928 I . . .	291,564	e) 3,013	1,032,315	139,012	17,450	27,405	48,455	x 7,534	212	139,509	...
II . . .	δ 291,400	e) 2,956	1,206,363	* δ 144,395	...	21,642	57,760	x 7,761	...	151,695	...

δ Chiffre provisoire. — x Général total. — (a) Commerce spécial seulement, y compris les marchandises du Gouvernement, non compris le Trésor. — (b) Depuis 1923 valeurs déclarées. — (c) Y compris lingots et depuis 1921 également espèces. — (d) En 1917 changement dans la méthode d'évaluation. — (e) Non compris les colis postaux. (f) Commerce maritime seulement. — (g) Depuis 1924, y compris lingots et espèces. — * Voir page 117.

δ Provisional figure. — x General total. — (a) Special trade only, including Government stores; excluding Treasury. — (b) Since 1923 declared values. — (c) Including bullion and since 1921 also specie. — (d) In 1917 change in method of valuation. — (e) Excluding parcel post. — (f) Sea-borne trade only. — (g) Since 1924, including bullion and specie. — * See page 117.

Tableau IV (suite). — Importations, commerce spécial (sauf indication contraire), c. à d., pour la consommation intérieure — marchandises seulement.
Table IV (continued). — Imports, special trade (unless otherwise stated), i.e., for domestic consumption — merchandise only.

(en milliers) (000's omitted)

Période Period	Pologne Poland	Portugal	Roumanie Roumania	Royaume- Uni United Kingdom	Russie Russia	S. H. S.	Siam	Suède Sweden	Suisse Switzerland	Syrie et Liban Syria and Lebanon	Tchéco- slovaquie Czechoslo- vakia	Uruguay
	Zloty	Milrès	Lei	£s	Roubles-or Gold Rbl.	Dinar	Ticals	Kronor	Francs	(b) Piastre Syr.	Koruna	Pesos
	(a) (m)			(d)			(f)		(g)	X		(i)
1913 . .		7,415	49,140	54 931	114,503		7,233	70,545	159,985			4,196
1917 . .		11,450		82,874	163,817		7,822	63,218	200,429			3,101
1918 . .		14,867		107,100	21,772		8,163	102,776	200,122			3,128
1919 . .		19,119		121,784	6,884	248,506	10,652	211,165	294,449		548,000	3,600
1920 . .		57,593		581,682	142,491	283,818	11,645	276,176	353,568		8,945,325	4,218
1921 . .		77,719		1,012,093	81,548	(e) 17,700	34,508	104,441	104,893	191,357	1,854,870	3,310
1922 . .	121,167	104,319		1,027,114	74,950	(e) 22,543	538,823	10,457	92,847	159,539	1,054,183	3,591
1923 . .	160,028	191,617		1,626,336	c) 81,474	(e) 12,062	692,470	10,557	107,877	186,923	851,787	(f) 4,592
1924 . .	211,875	246,506		2,182,704	94,789	18,311	685,145	11,993	118,708	208,706	331,931	1,320,931
1925 . .	229,589	206,235		2,492,720	97,223	61,445	729,407	12,376	120,535	219,427	406,499	1,466,868
1926 . .	128,242	195,185		3,094,586	93,105	50,941	635,982	12,066	124,331	201,209	527,975	1,272,710
1927 . .	240,998	...		91,360	54,375	607,191	13,510	131,250	213,650	109,345	1,493,573	6,788
1927 II .	193,304	...	2,588,271	83,045	37,684	521,167	12,262	108,392	186,126	96,413	1,191,651	5,790
III .	221,334	...	3,277,890	102,753	40,608	597,168	15,156	122,601	210,251	96,413	1,306,697	6,752
IV .	252,179	...	3,216,225	88,937	49,140	597,521	11,331	134,051	204,730	114,074	1,261,841	6,511
V .	285,065	...	2,528,519	84,044	73,032	577,589	13,827	134,336	214,182	114,074	1,362,646	7,812
VI .	275,568	...	2,562,392	88,712	75,617	535,897	11,127	123,377	210,952	114,074	1,525,100	7,303
VII .	234,417	...	2,617,241	83,680	53,029	537,566	12,681	121,384	198,736	99,450	1,326,213	6,025
VIII .	233,487	...	2,875,577	81,308	63,873	629,579	12,705	130,381	208,921	99,450	1,575,959	7,099
IX .	218,091	...	2,854,984	93,374	62,560	695,150	14,206	146,433	214,463	99,450	1,501,888	7,753
X .	259,721	...	3,030,381	95,584	57,276	723,206	13,443	146,621	249,145	127,443	1,851,501	7,148
XI .	265,872	...	2,906,617	96,861	45,673	687,671	19,951	156,505	234,620	127,443	1,746,187	6,937
XII .	275,327	95,080	57,303	637,434	12,834	145,195	250,243	127,443	2,385,731	6,040
1928 I .	271,163	90,082	58,091	...	13,353	122,090	219,683	...	1,314,148	...
II .	270,378	*87,183	62,900	...	15,583	127,198	*222,918	...	1,490,066	...

Tableau V (suite). — Exportations, commerce spécial (sauf indication contraire), c.à.d., produits indigènes — marchandises seulement.
Table V (continued). — Exports, special trade (unless otherwise stated) i.e., of domestic produce — merchandise only.

(en milliers) (000's omitted)

Période Period	(a) (m)	(b)	(c)	(d)	(e)	(f)	(g)	X	(h)
1917 . .	4,599		43,923	38,667	9,925	112,463	193,579	8,621	
1918 . .	6,954		41,785	6,223	12,998	112,536	163,598	9,671	
1919 . .	8,915	8,699	66,553	4	57,237	13,754	131,308	274,841	443,340
1920 . .	18,513	287,321	111,206	90	110,051	4,971	189,858	273,092	2,297,380
1921 . .	18,709	682,051	58,617	1,683	205,062	13,245	91,439	178,345	2,252,053
1922 . .	36,975	1,169,941	59,959	6,802	307,597	12,088	96,143	146,798	1,489,385
1923 . .	171,366	57,021	c) 63,938	17,152	670,737	13,473	95,175	146,684	1,037,463
1924 . .	181,437	79,053	2,318,633	66,747	25,225	794,898	13,131	105,079	172,511
1925 . .	182,325	71,858	2,427,235	64,448	46,782	742,045	15,571	113,318	169,895
1926 . .	187,192	60,784	3,185,293	54,324	52,736	651,515	15,599	118,293	153,041
1927 . .	209,562	59,092	52,895	533,345	19,452	134,288	168,604
1927 II .	200,305	...	2,798,414	52,937	49,094	455,405	18,887	91,866	156,057
III .	222,316	...	2,988,884	62,114	57,546	608,400	22,764	99,181	175,266
IV .	205,877	...	3,233,303	52,610	51,410	467,877	18,813	117,918	167,328
V .	196,734	...	3,757,340	63,276	50,145	519,308	21,543	145,889	163,008
VI .	196,429	...	3,620,812	55,982	42,899	471,040	19,330	142,585	163,465
VII .	196,278	...	2,696,275	56,121	55,887	485,021	18,780	151,802	160,305
VIII .	207,801	...	3,462,533	59,410	49,365	529,614	18,246	148,288	170,296
IX .	205,226	...	3,703,664	60,488	58,128	582,888	19,323	163,460	178,543
X .	238,107	...	2,855,932	61,167	64,975	615,276	17,531	155,322	189,290
XI .	229,188	...	3,288,033	70,610	50,481	621,396	14,366	151,216	178,543
XII .	215,430	58,834	49,346	528,685	20,977	154,193	187,071
1928 I .	218,444	59,743	43,775	430,299	21,411	83,334	153,529
II .	197,823	*57,236	64,190	643,000	21,259	81,352	*173,617

§ Chiffre provisoire. — X Commerce général. — (a) Les chiffres se rapportent aux territoires de la Pologne et de la ville libre de Danzig. — (b) Articles principaux. Y compris taxe « Vamale » (taxe douanière sur les exportations, les commissions, etc.). — (c) Dès 1^{er} avril 1923, y compris le commerce de la Grande-Bretagne et de l'Irlande septentrionale avec l'Etat libre d'Irlande et non compris le commerce extérieur de l'Etat libre d'Irlande. — (d) Jusqu'à XII/1924, chiffres calculés sur la base des prix de 1913; dès 1925 d'après évaluations courantes. Depuis 1917 les chiffres se rapportent seulement au commerce à travers les frontières européennes. — (e) Non compris les marchandises pour secours aux affamés. — (f) Bangkok seulement. Jusqu'à 1925 année fiscale commençant le 1^{er} avril. — (g) Y compris litgotes. — (h) 5 Piastres syriennes = 1 fr. français. Depuis Janvier 1927 Piastres syriennes or. — (i) « Valores oficiales ». — (j) Moyenne de onze mois. — (k) « Valores efectivos ». — (l) Moyenne mensuelle pour le trimestre. — (m) Voir introduction. — * Voir page 117.

§ Provisional figure. — X General Trade. — (a) Figures refer to the territories of Poland and the Free City of Danzig. — (b) Principal articles. Including tax « Vamale » (Export Customs duties, commissions, taxes, etc.). — (c) From 1st April 1923, including trade of Great Britain and Northern Ireland with Irish Free State, and excluding direct foreign trade of Irish Free State. — (d) Until XII/1924, 1913 valuations; since 1925 current valuations. Figures since 1917 relate only to the trade across the European frontiers. — (e) Excluding famine relief goods. — (f) Bangkok only. — (g) Until 1925 fiscal year beginning 1st April. — (h) Including bullion. — (i) 5 Syrian Piastres = 1 French franc. Since January 1927 Syrian Gold Piastres. — (j) « Valores oficiales ». — (k) Average of eleven months. — (l) « Valores efectivos ». — (m) Monthly average for quarter. — (n) See introduction. — * See page 117.

IMPORTATIONS ET EXPORTATIONS (en poids).

IMPORTS AND EXPORTS (weight).

Tableau VI. — Importations, commerce spécial (sauf indication contraire), e.-à.-d., pour la consommation intérieure — marchandises seulement.

Table VI. — Imports, special trade (unless otherwise stated), i.e., for domestic consumption — merchandise only.
(en milliers de tonnes métriques.) (in thousands of metric tons.)

Période Period Moyennes mensuelles Monthly Average	Allemagne Germany	Argentine	Autriche Austria	Belgique Belgium	Brazil Brasil	Bulgarie Bulgaria	Danais Danzig	Estonie Estonia	Finlande Finland	France	Grèce Greece	Hongrie Hungary
1913	(a) 6,069	844	(c)	(d) 2,721	(e) 494	33	(f) 103	(g)		3,685	(h) 84	(i)
1917		243			166	18	6			2,908	20	450
1918		219			145	40	6			2,446	29	444
1919		321			397	232	7	85		3,204	57	499
1920	1,570	460	510	1,112	273	11	156	7		4,211	86	49
1921	(b) 2,175	476	686	1,472	215	15	110	13		3,339	86	195
1922	3,822	575	691	1,751	272	23	39	26		4,285	87	283
1923	3,890	670	642	2,217	298	29	60	29		4,572	112	314
1924	3,216	799	746	2,784	369	32	74	29	156	4,716	150	376
1925	4,331	832	687	2,746	414	34	65	31	165	3,954	175	373
1926	3,606	835	689	2,865	412	28	52	33	183	3,793	156	461
1927	5,674	...	728	3,169	457	26	124	31	237	4,113	187	523
1927 II.	4,934		640	3,144	428	15	94	22	84	4,780	172	396
VII.	4,960		612	3,324	431	24	128	22	112	4,363	202	450
IV.	5,005		606	3,067	440	29	125	24	145	4,333	190	444
V.	5,212		564	3,159	420	30	176	34	280	4,610	230	534
VI.	6,290		609	3,224	485	27	143	33	333	3,906	169	543
VII.	6,465		656	3,166	488	26	143	29	249	3,654	171	578
VIII.	6,494		762	3,154	427	29	139	40	289	4,215	193	609
IX.	6,178		827	3,238	424	30	129	39	350	3,620	162	663
X.	6,177		909	3,136	457	27	127	26	330	4,095	207	634
XI.	6,101		832	3,125	426	26	111	46	299	3,810	192	613
XII.	5,648		850	3,252	498	22	129	26	219	3,908	196	522
1928 I.	5,448		766	2,993	...	16	105	31	...	3,519	170	484
II.	5,181		...	3,065	24	...	3,653

Tableau VII. — Exportations, commerce spécial (sauf indication contraire), e.-à.-d., produits indigènes — marchandises seulement.

Table VII. — Exports, special trade (unless otherwise stated), i.e., of domestic produce — merchandise only.
(en milliers de tonnes métriques.) (in thousands of metric tons.)

Période Period Moyennes mensuelles Monthly Average	Allemagne Germany	Argentine	Autriche Austria	Belgique Belgium	Brazil Brasil	Bulgarie Bulgaria	Danais Danzig	Estonie Estonia	Finlande Finland	France	Grèce Greece	Hongrie Hungary
1913	(a) 6,143	986	(c)	(d) 1,740	(e) 115	34	(f) 73	(g)		1,840	(h) 50	(i)
1917		339			168	5	8			251	11	11
1918		550			148	5	9			310	13	13
1919		759			576	159	2	6		464	31	31
1920	1,651	1,076	115	884	175	15	22	11		1,071	35	44
1921	(b) 1,714	674	129	1,438	160	24	32	10		1,336	28	71
1922	1,804	847	179	1,360	177	32	42	28		1,887	28	87
1923	1,082	911	184	1,415	186	28	97	23		2,076	36	101
1924	1,325	1,200	214	1,697	153	33	144	31	397	2,449	34	141
1925	3,194	843	270	1,756	160	27	180	31	428	2,532	47	182
1926	5,048	1,023	269	1,930	155	33	462	37	445	2,702	45	217
1927	3,915	1,560	326	2,011	168	39	502	44	522	3,171	54	169
1927 II.	4,003	1,838	292	1,706	127	22	475	14	74	3,209	53	138
III.	4,141	1,924	340	2,081	151	23	530	16	72	2,952	50	165
IV.	3,412	1,719	330	2,067	134	34	538	26	94	2,835	59	125
V.	4,229	1,860	270	2,102	153	53	534	57	332	3,385	74	155
VI.	3,640	1,729	329	2,069	167	29	567	59	751	3,159	45	137
VII.	4,235	1,731	310	2,084	167	31	455	55	1,199	3,302	46	159
VIII.	4,554	1,383	338	2,170	193	69	597	85	1,105	3,061	28	214
IX.	3,732	1,327	366	2,064	176	64	542	64	1,043	3,340	50	219
X.	3,895	1,249	342	2,067	225	38	419	57	708	3,378	58	209
XI.	3,193	1,168	367	2,023	184	39	439	38	504	3,216	72	190
XII.	3,511	1,266	370	2,098	184	33	442	34	260	3,423	63	153
1928 I.	3,574	1,605	309	1,592	...	25	379	15	...	3,001	39	108
II.	3,639	1,567	...	2,110	14	...	3,590

● 1914. — (a) Y compris le Luxembourg. — (b) Moyenne de huit mois. — (c) Depuis 1922, y compris l'évaluation du poids de quelques articles dont le nombre ou le cubage seul était indiqué. — (d) A partir du mois de mai 1922 les chiffres se réfèrent à l'Union Economique Belgo-Luxembourgeoise. — (e) Commerce général. Poids brut. — (f) Commerce maritime général; à partir de janvier 1923 "Gesamteigenhandel", non compris le transit direct. — (g) Depuis 1922, non compris bétail et navires. — (h) Calendrier Julien jusqu'en février 1923. Non compris les articles indiqués par pièces. — (i) Non compris bétail et articles indiqués par pièce.
● 1914. — (a) Including Luxembourg. — (b) Average of eight months. — (c) Since 1922 including assessed weight of a few articles entered by number or cubic metre only. — (d) Since May 1922 figures refer to "Union Economique Belgo-Luxembourgeoise". — (e) General trade. Gross weight. — (f) General sea-borne trade; since January 1923 "Gesamteigenhandel" excluding direct transit. — (g) Since 1922 excluding live stock and vessels. — (h) Until February 1923 Julian Calendar. Excluding articles shown by number. — (i) Excluding live stock and articles shown by number.

Tableau VI (suite). — Importations, commerce spécial (sauf indication contraire), e.-à-d. pour la consommation intérieure — marchandises seulement.

Table VI (continued). — Imports, special trade (unless otherwise stated), i.e., for domestic consumption — merchandise only. (in thousands of metric tons)

Period Période	Italy Italie	Japan Japon	Letonia Letzija	Lithuania Lituanie	Nouvelle États New Zealand	Pays-Bas Netherlands	Pérou Peru	Pologne Poland	Roumanie Roumania	Russie Russia	S. E. A.	Suisse Switzerland	Tchéco- slovaque Czecho- slovakia
Moyennes mensuelles Monthly Average													
1913 . . .	1,610				130	3,739				(a)	(c)	661	(e)
1917 . . .	973					623				1,279		357	
1918 . . .	1,013					404				243		295	
1919 . . .					104	904			34	16		345	
1920 . . .			10		161	1,152		294	25	7	13	468	326
1921 . . .			14		144	1,435		404	51	61	37	357	333
1922 . . .			32		122	1,623		344	49	(b) 173	103	441	271
1923 . . .	1,527		48	20	160	1,612		266	58	(b) 73	94	556	357
1924 . . .	1,745	1,400	77	34	199	1,888		201	67	61	94	564	482
1925 . . .	1,896	1,228	80	43	206	2,125	46	284	75	143	126	546	565
1926 . . .	2,033	1,416	81	47	205	2,362	51	203	76	136	103	590	554
1927 . . .	2,154	...	89	52	187	2,385	...	409	...	108	111	621	613
1927 II . .	2,223	1,316	70	30	173	2,008	33	384	...	129	66	502	449
III . . .	2,484	1,668	72	43	218	2,409	63	413	...	89	89	609	495
IV . . .	2,283	1,516	53	46	201	2,146	51	436	...	99	99	533	441
V . . .	2,512	1,810	86	44	224	2,310	59	507	...	127	117	600	502
VI . . .	2,278	1,607	56	43	169	2,601	60	508	...	130	118	648	634
VII . . .	2,252	1,368	120	87	185	2,715	48	423	...	102	110	630	590
VIII . . .	1,971	1,247	80	91	184	2,704	51	418	...	106	132	699	764
IX . . .	1,901	1,345	137	56	230	2,662	50	346	...	113	123	668	623
X . . .	1,908	1,442	91	49	160	2,435	60	383	...	93	144	693	759
XI . . .	1,868	1,523	96	55	230	2,333	...	362	...	90	127	667	742
XII . . .	1,886	...	104	36	163	2,280	...	414	...	100	134	652	862
1928 I . .	1,843	...	100	38	74	2,068	...	354	...	114	...	565	524
II . . .	1,799	2,217	...	379	* 595	609

Tableau VII. (Suite). — Exportations, commerce spécial (sauf indication contraire), e.-à-d. produits indigènes — marchandises seulement.

Table VII. (Continued). — Exports, special trade (unless otherwise stated), i.e., of domestic produce — merchandise only. (in thousands of metric tons)

1913 . . .	375				55	2,451				381	2,009	(c)	71	(e)
1917 . . .	141					277					81		102	
1918 . . .	125					166					3		70	
1919 . . .					81	227				9	—		79	
1920 . . .			16		64	351		52	122	1	76		76	575
1921 . . .			16		55	476		169	226	18	132		46	812
1922 . . .			46		65	576		762	339	77	184		62	791
1923 . . .	281		73	10	58	725		1,471	408	312	252		60	943
1924 . . .	386	363	62	34	67	844	101	1,312	394	429	326		68	1,036
1925 . . .	399	493	48	33	71	1,028	111	1,134	389	545	367		67	1,014
1926 . . .	352	507	43	38	75	1,319	146	1,859	509	636	407		70	1,067
1927 . . .	364	...	84	33	83	1,195	...	1,696	...	678	355		86	1,167
1927 II . .	349	431	41	24	95	1,047	126	1,666	...	560	322		77	1,011
III . . .	383	442	56	21	104	1,234	138	1,623	...	636	426		96	1,070
IV . . .	352	440	72	24	92	1,123	123	1,516	...	513	352		90	1,017
V . . .	372	496	96	42	98	1,140	183	1,610	...	725	380		95	1,105
VI . . .	437	468	67	42	81	1,206	120	1,468	...	629	341		95	1,168
VII . . .	398	455	111	44	59	1,256	118	1,738	...	837	377		88	1,111
VIII . . .	313	585	127	42	68	1,126	192	1,892	...	797	309		87	1,069
IX . . .	332	500	108	34	61	1,273	139	1,651	...	856	453		87	1,164
X . . .	374	544	97	39	63	1,413	128	1,893	...	860	361		108	1,301
XI . . .	373	519	73	41	68	1,271	...	1,635	...	658	350		81	1,395
XII . . .	417	...	85	20	101	1,153	...	1,664	...	465	288		70	1,538
1928 I . .	303	...	75	28	101	1,122	...	1,791	...	353	311		58	1,094
II . . .	349	1,154	...	1,558	325		* 78	934

(a) Les chiffres depuis 1916 se rapportent seulement au commerce à travers les frontières européennes. — (b) Non compris les marchandises pour secours aux affamés. — (c) Y compris l'évaluation du poids de quelques articles dont le nombre ou le cubage seul était indiqué. — (d) Moyenne mensuelle pour le trimestre. — (e) Les chiffres annuels depuis 1922 comprennent l'évaluation du poids de quelques articles dont le nombre seul était indiqué. — * Voir page 117.

(a) Figures since 1916 relate only to the trade across the European frontiers. — (b) Excluding famine relief goods. — (c) Including assessed weight of a few articles entered by number or cubic metre only. — (d) Monthly average for quarter. — (e) Yearly figures since 1922 include assessed weight of a few articles entered by number or cubic metre only. — * See page 117.

CHEMINS DE FER

RAILWAYS

Tableau VIII. — Traffic marchandises des Chemins de fer.

Table VIII. — Railway Freight Traffic.

(en millions.)

(000,000's omitted.)

Mois Months	Afrique du Sud (Union) South Africa (Union)	Allemagne Germany	Autriche Austria	Belgique Belgium	Canada	Estonie Estonia	Etats-Unis United States	Hongrie Hungary	Indes anglaises British India	Irlande (Etat libre d'Irlande) Irish Free State
	(d) ton-miles	tonnes kilométriques			(d) ton-miles	tonnes kilo- métriques	(d) ton-miles	tonnes kilo- métriques	(g) ton-miles	
		(a)	(b)		(c) (e)		(e)		(i)	(e) (h)
1926 I		3,790	1,088	585	2,833	13.2	37,678	375	1,826	17.4
II		3,929	1,020	583	2,610	15.6	35,414	394	1,753	18.2
III		4,300	1,083	668	2,761	13.4	38,672	347	1,730	22.8
IV		3,984	1,062	630	2,468	14.6	36,317	351	1,691	23.9
V		3,928	1,166	616	3,074	12.8	59,833	401	1,789	17.3
VI		4,695	1,202	730	2,846	14.3	39,237	410	1,674	16.5
VII		5,356	1,261	722	2,749	15.9	41,717	399	1,537	17.0
VIII		5,516	1,275	731	2,484	11.6	43,734	499	1,389	17.9
IX		5,636	1,201	778	3,505	12.5	44,346	554	1,467	19.2
X		6,045	1,258	800	4,551	10.9	48,273	614	1,551	20.2
XI		6,196	1,263	738	4,672	11.7	43,342	643	1,579	21.0
XII		5,641	1,321	690	3,641	9.4	40,096	548	1,809	19.5
1927 I	337	5,396	1,198	659	3,141	10.8	39,223	393	1,926	19.8
II	327	5,140	1,065	602	2,753	12.5	37,250	393	1,790	20.4
III	361	5,720	1,219	689	3,150	15.2	41,816	399	1,962	22.7
IV	332	4,846	1,158	633	2,905	13.9	37,102	413	1,789	20.9
V	358	5,327	1,254	672	2,931	18.0	40,113	446	1,982	20.9
VI	383	5,126	1,249	689	2,611	13.8	38,483	456	1,767	19.1
VII	393	5,406	1,261	664	2,618	14.5	38,380	467	1,478	18.9
VIII	469	5,452	1,402	671	2,525	13.3	41,973	527	1,370	20.0
IX	478	5,637	1,340	637	2,835	13.8	42,954	593	1,491	20.4
X	424	6,050	1,291	675	4,536	14.3	45,552	580	1,606	22.1
XI	397	5,879	1,202	642	5,057	11.6	37,228	615	...	22.9
XII	370	5,398	1,209	...	4,128	10.5	34,580	498	...	19.1
1928 I	5,219	36,271	* 387

Mois Months	Italie Italy	Japon Japan	Lettonie Latvia	Pologne Poland	Roumanie Roumania	Royaume-Uni United Kingdom			Tchécoslovaquie Czechoslovakia
	tonnes kilométriques	(g) ton-miles	tonnes kilométriques			Marchandises et Minéraux Merchandise and Minerals	Charbon Coke et Combustible spécial Coal, Coke and Patent Fuel	Total	tonnes kilométriques
						ton-miles (g).			
1926 I	974	577	23.6	1,154	304	722	879	1,601	734
II	1,016	586	33.4	1,060	338	741	826	1,567	673
III	1,177	684	41.0	1,243	373	869	879	1,748	727
IV	1,087	651	29.2	1,179	330	762	797	1,559	627
V	1,161	608	22.1	1,218	372	386	67	452	627
VI	1,132	603	19.8	1,453	377	640	93	733	651
VII	1,203	582	25.6	1,563	334	597	154	751	664
VIII	1,118	547	28.1	1,685	410	534	199	783	722
IX	1,087	531	24.7	1,692	437	647	263	910	782
X	1,164	639	28.2	1,770	454	673	471	1,144	889
XI	1,059	650	27.3	1,718	455	654	655	1,309	985
XII	1,094	658	23.6	1,593	387	671	824	1,495	918
1927 I	1,000	549	32.1	1,718	363	733	921	1,654	716
II	1,034	519	37.6	1,750	343	736	834	1,570	701
III	1,148	649	42.7	1,788	420	879	865	1,744	802
IV	1,078	650	31.6	1,558	357	783	711	1,494	753
V	641	32.1	1,734	425	845	751	1,596	787
VI	625	26.9	1,778	411	767	734	1,500	747
VII	868	579	29.3	2,004	425	764	785	1,548	820
VIII	861	551	23.9	1,910	408	766	759	1,526	921
IX	1,006	605	28.9	1,926	404	789	791	1,580	977
X	1,005	699	26.6	1,929	432	814	770	1,584	1,005
XI	952	687	26.2	1,866	399	804	756	1,560	991
XII	928	706	36.4	1,819	328	706	796	1,502	860
1928 I	705	800	1,505	...

§ Chiffre provisoire. — (a) « Reichsbahn » non compris trafic gratuit. — (b) Chemins de fer de l'Etat et Compagnies privées y compris les lignes étrangères. —
 (c) Compagnies ayant une recette annuelle d'au moins 500,000 \$; — (d) Short ton = kg. 907.18; Mile = mètres 1,609.34. — (e) Y compris trafic gratuit. — (f) Compagnies
 à vote normale de la Grande-Bretagne. Y compris trafic gratuit. — (g) Long ton = kg. 1,016.05; Mile = mètres 1,609.34. — (h) Depuis Janvier 1927, les deux principales
 compagnies seulement. — (i) Chemins de fer fournissant plus du 98 % du total des ton-miles. — (j) Voir introduction. — * Voir page 117.
 § Provisional figure. — (a) « Reichsbahn ». Excluding free-hauled. — (b) State and private railways. Including freight on foreign lines. — (c) Railways with annual
 operating revenues of at least \$500,000. — (d) Short ton = kg. 907.18; mile = metres 1,609.34. — (e) Including free hauled. — (f) All standard gauge railways of Great
 Britain. Including free-hauled. — (g) Long ton = kg. 1,016.05; mile = metres 1,609.34. — (h) Since January 1927 the two principal railway cos. only. — (i) Railways contribut-
 ing over 98 % of total ton-miles. — (j) See introduction. — * See page 117.

MOUVEMENT DE LA NAVIGATION.

MOVEMENT OF SHIPPING

Tableau IX. — Tonnage des navires entrés et sortis.
Table IX. — Tonnage of vessels entered and cleared.

(en milliers de tonnes de jauge.)

(in 1,000 tons measurement.)

Période Period	Afrique du Sud (Union South Africa (Union)	Allemagne Germany	Argentine	Australie Australia	Belgique Belgium	Bulgarie Bulgaria	Chili Chile	Danemark Denmark	Egypte — Egypt		Estonie Estonia	Etats-Unis United States	Finlande Finland	France	Grèce Greece
									Ports egyptiens Egyptian ports	Canal de Suez Suez Canal					
Moyennes mensuelles Monthly Average	Tonnage net des navires entrés — Net tonnage of vessels entered.														
	B	B	A	B	B	B	B	B	B	B	B	B	B	A	B
1913 . .	446	2,898	914	448	1,409	95		77	471	1,350	(c)	4,440	310	2,876	
1917 . .	416		323	321		3	119	31	111	312		4,074	99	1,729	23
1918 . .	249		367	205		6	104	38	118	326		3,659	72	1,654	35
1919 . .	304	643	472	270	388	22	90	45	192	853		3,892	140	1,903	227
1920 . .	340	1,045	763	337	954	69	124	82	337	1,148	53	5,342	208	2,400	309
1921 . .	350	1,587	663	397	1,215	112	121	151	366	1,210	75	5,190	181	2,276	358
1922 . .	374	2,207	809	380	1,431	138	134	119	392	1,372	89	5,433	254	2,955	295
1923 . .	428	2,572	1,036	395	1,705	125	257	142	435	1,494	93	5,527	288	3,485	306
1924 . .	415	2,503	1,217	409	1,860	137	266	136	494	1,651	83	5,691	287	3,549	373
1925 . .	445	2,702	1,227	466	1,965	135	279	156	562	1,754	94	5,782	324	3,667	441
1926 . .	412	3,149	1,175	442	2,245	136	267	286	579	1,714	87	6,410	335	3,677	385
1927 . .	439	3,389	2,319	139	...	325	574	1,889	98	6,192	401	4,088	455
1927 II .	420	2,790	1,428	520	2,151	102	279	272	544	1,744	34	4,670	69	3,288	500
III .	431	3,153	1,428	527	2,268	122	250	316	634	2,042	37	5,054	92	3,946	562
IV .	424	3,124	1,413	473	2,182	148	262	345	538	2,014	60	6,014	150	4,250	427
V .	476	3,373	1,413	425	2,293	129	284	337	610	1,840	123	6,446	435	4,470	412
VI .	465	3,543	1,413	422	2,386	135	280	310	502	1,802	139	7,022	685	4,306	387
VII .	417	3,642	1,501	402	2,334	144	239	337	613	1,863	164	7,008	787	4,394	450
VIII .	432	3,634	1,501	573	2,562	178	271	355	492	1,833	162	7,443	785	4,171	425
IX .	491	3,657	1,501	458	2,388	146	290	323	520	1,755	126	6,506	630	4,140	441
X .	498	3,656	2,384	161	302	329	610	1,901	114	6,345	507	4,138	463
XI .	453	3,447	2,231	145	368	341	553	1,940	110	6,683	360	4,162	415
XII .	409	3,561	2,344	134	...	336	541	2,001	71	5,102	195	4,031	476
1928 I .	446	3,415	2,412	323	447	2,074	48	5,119	109	3,563	412
II	2,990	2,102	266	37	...	102
Moyennes mensuelles Monthly Average	Tonnage net des navires sortis — Net tonnage of vessels cleared.														
	B	B	A	B	B	B	B	B	B	B	B	B	B	A	B
1913 . .	440	2,910	935	436	1,408	93		78	468	1,350	(c)	4,483	304	2,176	
1917 . .	410		336	320		3	119	32	112	312		4,133	92	560	22
1918 . .	249		490	215		6	105	37	132	326		3,748	75	438	30
1919 . .	299	651	597	245	368	21	87	47	195	853		4,271	140	782	206
1920 . .	336	1,030	872	337	942	69	125	81	334	1,148	52	5,651	208	1,413	332
1921 . .	348	1,593	679	395	1,194	112	121	134	368	1,210	75	5,222	182	1,803	318
1922 . .	368	2,196	882	377	1,438	137	134	119	395	1,372	89	5,403	255	2,228	265
1923 . .	417	2,575	1,076	375	1,692	124	233	143	498	1,494	92	5,552	288	2,562	266
1924 . .	395	2,467	1,348	418	1,862	138	276	137	499	1,651	83	5,742	289	2,722	377
1925 . .	437	2,686	1,203	467	1,967	135	271	154	563	1,754	94	5,852	317	3,069	412
1926 . .	412	3,121	1,240	447	2,246	136	250	283	576	1,714	87	6,587	343	3,147	381
1927 . .	438	3,374	2,319	139	...	328	573	1,889	99	6,287	411	3,494	440
1927 II .	418	2,686	1,691	444	2,108	99	223	247	509	1,744	35	4,746	85	2,628	479
III .	431	3,172	1,691	612	2,308	124	300	342	652	2,042	38	5,129	88	3,186	509
IV .	428	3,107	1,787	534	2,164	151	222	338	554	2,014	57	6,160	129	3,660	418
V .	463	3,382	1,787	429	2,255	128	207	330	608	1,840	134	6,248	335	3,772	412
VI .	379	3,501	1,787	495	2,372	137	292	322	606	1,802	136	6,835	613	3,772	337
VII .	434	3,755	1,665	431	2,407	140	291	342	599	1,863	164	7,073	829	3,796	406
VIII .	418	3,642	1,665	434	2,507	173	278	350	501	1,888	165	7,458	825	3,733	445
IX .	491	3,702	1,665	492	2,402	152	259	338	521	1,755	135	6,710	713	3,657	443
X .	446	3,458	2,366	156	299	314	579	1,901	109	6,713	536	3,801	506
XI .	502	3,387	2,213	149	382	328	558	1,940	96	6,958	414	3,485	428
XII .	431	3,664	2,401	135	...	363	541	2,001	76	5,296	246	3,508	449
1928 I .	473	3,236	2,305	294	467	2,074	44	5,163	114	3,147	390
II	3,055	2,113	280	35	...	98

A. Avec cargaison seulement. — B. Avec cargaison et sur lest.
 (a) Depuis 1926, principaux ports seulement. — (b) Depuis 1917, année fiscale finissant le 30 juin. — (c) Y compris cabotage. — (d) Depuis 1920, Mer Noire seulement. —
 (f) Moyenne mensuelle pour le trimestre.
 A. With cargo only. — B. With cargo and in ballast.
 (a) Since 1926 most important ports only. — (b) From 1917, fiscal year ending 30th June. — (c) Including coastwise. — (d) Since 1920 Black Sea only. — (f) Monthly average for the quarter.

MOUVEMENT DE LA NAVIGATION.

MOVEMENT OF SHIPPING.

Tableau IX (suite). — Tonnage des navires entrés et sortis.

Table IX (continued). — Tonnage of vessels entered and cleared.

(en milliers de tonnes de jauge.)

(in 1,000 tons measurement.)

Période Period	Indes British India	Irlande (Etat libre d') Irish Free State	Italie Italy	Japon Japan	Lettonie Latvia	Lithuanie Lithuania (h)	Norvège Norway	Nouvelle Zélande New Zealand	Palestine	Pays-Bas Nether- lande	Pérou Peru	Pologne Poland (g)	Royaume- Uni United Kingdom	Siam (f)	Suède Sweden
	A	A	B	B	B	B	A	B	B	A	B	B	(d)	B	B
Tonnage net des navires entrés — Net tonnage of vessels entered.															
Moyennes mensuelles Monthly Average															
1013 ..	559		1,560	2,060	299	25	313	145		1,429	865		4,089	75	1,147
1917 ..	295		531	1,622	11	11	156	117		143	522		1,936	67	768
1918 ..	300		529	1,487	10	8	136	107		115	497		1,936	57	664
1919 ..	388		715	1,902	29	9	211	123		501			2,464	48	710
1920 ..	547		776	2,178	40	13	237	172		788	676		3,041	41	967
1921 ..	552		988	2,332	65	12	186	162		1,135			3,094	85	694
1922 ..	565		1,149	2,988	108	17	239	149		1,429	757		3,616	84	857
1923 ..	548		1,209	3,129	120	18	264	176	104	1,502	1,085		4,258	86	1,025
1924 ..	574	501	1,343	3,562	125	22	290	184	113	1,709	1,179		4,614	83	1,020
1925 ..	586	508	1,440	3,586	120	27	290	177	155	1,923	1,297	6	4,626	87	1,117
1926 ..	582	491	1,485	4,101	118	29	266	188	135	2,007	1,275	17	5,348	89	1,140
1927 ..	629	549	1,654	4,109	147	36	309	183	134	2,152	1,296	35	5,049	106	1,354
1927 II ..	563	448	1,737	3,677	78	14	287	171	169	1,855	1,094	14	4,090	124	883
III ..	682	575	1,737	4,204	105	27	292	227	231	2,077	1,128	25	4,814	126	992
IV ..	666	511	1,706	3,988	141	32	268	175	95	2,039	996	28	4,769	92	1,059
V ..	669	602	1,706	4,467	144	48	303	183	105	2,226	1,364	37	5,330	113	1,399
VI ..	545	563	1,706	4,059	172	52	295	159	114	1,138	1,288	29	5,224	104	1,542
VII ..	531	609	1,522	3,865	174	56	303	170	106	2,325	1,258	47	5,310	94	1,645
VIII ..	637	548	1,522	4,067	197	53	339	170	123	2,451	1,348	36	5,757	91	1,904
IX ..	565	556	1,522	4,016	177	37	328	179	111	2,238	1,536	47	5,201	98	1,634
X ..	703	629	1,649	4,427	151	39	364	175	123	2,176	1,384	41	5,444	96	1,576
XI ..	626	557	1,649	4,188	146	31	334	187	107	2,243	1,438	47	4,999	98	1,400
XII ..	658	543	1,649	4,258	161	25	319	203	157	2,079	1 417	52	4,647	103	1,192
1928 I ..	698	523	...	4,392	125	19	...	226	146	2,134	...	49	4,578	117	931
II	473	102	25	...	186	56	4,163	148	...
Tonnage net des navires sortis — Net tonnage of vessels cleared.															
Moyennes mensuelles Monthly Average															
1013 ..	684		1,579	2,075	297	25	395	142		918	863		5,652	74	1,147
1917 ..	463		522	1,625	11	11	154	115		71	520		2,173	67	774
1918 ..	427		536	1,524	8	7	133	109		75	500		1,895	57	670
1919 ..	482		732	1,927	28	9	186	125		305			2,880	49	714
1920 ..	585		764	2,216	38	12	288	165		579	666		3,060	41	971
1921 ..	541		941	2,324	65	12	289	162		906			3,033	84	691
1922 ..	610		1,115	2,969	107	17	381	149	81	913	754		4,074	84	871
1923 ..	649		1,177	3,088	119	18	338	172	102	1,003	1,083		5,891	87	1,023
1924 ..	700	378	1,311	3,608	124	22	401	186	113	1,377	1,173	1	5,442	84	1,028
1925 ..	701	400	1,387	3,589	121	27	439	178	152	1,617	1,285	6	5,193	87	1,115
1926 ..	671	364	1,476	4,117	117	29	414	186	136	2,343	1,266	17	3,913	88	1,141
1927 ..	647	391	1,594	4,151	147	36	481	183	132	1,747	1,298	35	5,291	106	1,353
1927 II ..	617	340	1,620	3,796	69	13	501	192	155	1,622	1,084	14	4,682	130	882
III ..	790	362	1,620	4,132	107	27	561	193	249	1,865	1,130	24	5,383	125	945
IV ..	690	379	1,693	4,275	137	32	507	214	92	1,735	1,013	27	5,202	98	1,131
V ..	642	394	1,693	4,205	149	43	477	206	114	1,680	1,427	36	5,516	108	1,291
VI ..	603	376	1,693	4,165	162	52	456	152	110	1,671	1,277	31	5,371	105	1,560
VII ..	641	453	1,465	3,936	181	53	487	189	101	1,683	1,238	44	5,610	92	1,745
VIII ..	590	400	1,465	4,098	182	57	530	176	134	1,779	1,367	38	5,642	92	1,857
IX ..	607	407	1,465	3,885	184	37	467	161	109	1,745	1,506	46	5,715	102	1,705
X ..	625	437	1,597	4,526	157	34	466	163	136	1,747	1,382	42	5,292	91	1,540
XI ..	655	381	1,597	4,325	143	38	413	197	107	1,806	1,447	44	5,286	94	1,365
XII ..	693	395	1,597	4,425	160	23	456	163	150	1,850	1 403	51	4,914	110	1,235
1928 I ..	718	397	...	4,292	121	18	...	213	137	1,921	...	51	4,932	113	876
II	374	106	23	...	188	55	4,753	149	...

a. Avec cargaison seulement. — B. Avec cargaison et sur lest.
 (a) Jusqu'à 1923 année fiscale commençant le 1^{er} avril. — (b) Y compris cabotage. — (c) Moyenne mensuelle pour le trimestre. — (d) Depuis le 1^{er} avril 1923, y compris la navigation de la Grande-Bretagne et de l'Irlande septentrionale avec l'Etat libre d'Irlande mais non compris la navigation extérieure directe de l'Etat libre d'Irlande. — (f) Port de Bangkok. — (g) Port de Gdynia. — (h) Port de Klaipeda.

a. With cargo only. — B. With cargo and in ballast.
 (a) Until 1923 fiscal year beginning April 1st. — (b) Including coastwise. — (c) Monthly average for the quarter. — (d) From 1st April 1923 including shipping of Great Britain and Northern Ireland with Irish Free State but excluding direct foreign shipping of Irish Free State. — (f) Port of Bangkok. — (g) Port of Gdynia. — (h) Port of Klaipeda.

III^e Partie. — MOUVEMENT des PRIX.

PRICE MOVEMENT — Part III.

Tableau X. — Nombres indices des prix de gros :
Table X. — Index numbers of Wholesale Prices :

a) Résultats publiés.

(a) Published Results.

Période Period	Afrique du Sud (Union) South Africa (Union) Official Official	Australie Australia Melbourne Official Official	Belgique Belgium Official	France Official Official	Banque du Japon Bank of Japan	Nouvelle- Zélande New Zealand Official Official	Pays-Bas Nether- lands Official	Royaume-Uni United Kingdom		
	Board of Trade	Statist.	Econo- mist.	1910-1910	1909-1910	1909-1910	1913	1867-1877	1901-1905 — 2200	
Base	1910 = 1000	1911 = 1000	« Chain System »	1901-1910	X-1900	1909-1910 = 1000	1901-1910	1913	1867-1877	1901-1905 — 2200
Moyennes — Average										
1913	1125	1088		115.6	132.3	1055	112	100	85.0	2693
1917	1583	1662		302.4	196.4	1511	312		175.2	5496
1918	1723	1934		392.1	259.1	1778	444		192.5	6057
1919	1854	2055		411.8	312.1	1858	338		205.6	6332
1920	2512	2480		588.9	343.2	2181	319	307.3	251.0	7626
1921	1805	1903		398.8	265.1	2025	199	197.2	155.0	4874
1922	1445	1758		377.6	259.1	1736	174	158.8	131.0	4285
1923	1424	1944		484.3	263.4	1666	165	158.9	129.0	4365
1924	1448	1885		564.7	273.2	1739	171	168.2	139.9	4684
1925	1436	1844		635.6	266.7	1697	173	159.1	135.6	4484
1926	1387	1832		812.2	236.7	1620	162	148.1	127.2	4115
1927	1397	1817		713.5	224.7	1541	165	141.4	122.6	3984
			(a)			(c)			(a)	
1927 II		1741	100	730.1	226.8	1547	162	142.6	124.1	4012
III		1710	101	741.5	226.6	1546	161	140.6	123.6	3944
IV	1421	1720	99	735.6	225.1	1548	160	139.8	123.3	3921
V		1738	100	726.3	226.2	1531	163	141.1	123.8	3986
VI		1772	100	719.5	227.1	1538	166	141.8	123.1	4004
VII	1354	1833	100	717.3	224.6	1541	168	141.1	122.0	4002
VIII		1879	101	714.1	221.6	1540	167	140.9	122.3	4071
IX		1836	99	694.1	223.6	1549	168	142.1	121.5	4038
X	1375	1872	100	678.6	224.7	1542	168	141.4	120.6	3996
XI		1892	100	687.0	222.9	1549	170	141.1	121.5	3957
XII		1848	100	698.1	222.3	1565	170	140.4	121.4	3945
1928 I	1388	...	101	701.8	224.1	1579	172	141.1	120.9	3887
II	100	* 704.1	223.9	1555	169	* 140.3	121.1	* 3921

b) Pourcentages par rapport à 1913.

(b) Percentage of 1913.

1913	100	100	•100	100	100	100	100	100	100	100
1917	140.7	152.8		261.6	148.5	143.2	276		206.1	204.1
1918	153.1	177.8		339.2	195.8	168.5	376		226.5	224.9
1919	164.8	188.9		356.2	235.9	176.1	304		241.9	235.1
1920	223.3	227.9		509.4	259.4	206.7	292	307.3	295.3	283.2
1921	160.4	174.9	(d)366	345.0	200.4	191.9	182	197.2	182.4	181.0
1922	128.4	161.6	367	326.6	195.8	164.5	160	158.8	154.1	159.5
1923	126.6	178.7	497	418.9	199.1	157.9	151	158.9	151.8	162.1
1924	128.7	173.3	573	488.5	206.5	164.8	156	166.2	164.6	173.9
1925	127.6	169.5	558	549.8	201.7	160.9	155	159.1	159.5	166.5
1926	123.3	168.4	744	702.6	178.9	153.6	145	148.1	149.6	152.8
1927	124.2	167.0	847	617.2	169.8	146.1	148	141.4	144.2	147.9
			(a)			(c)			(a)	
1927 II		160.0	854	631.6	171.4	146.6	146	142.6	146.0	149.0
III		157.2	858	641.4	171.2	146.5	144	140.6	145.4	146.5
IV	126.3	158.8	846	636.3	170.1	146.7	143	139.8	145.1	145.6
V		159.7	848	628.3	170.9	145.1	145	141.1	145.6	148.0
VI		162.9	851	622.4	171.6	145.8	149	141.8	144.8	148.7
VII	120.4	168.5	845	620.5	169.8	146.1	151	141.1	143.5	148.6
VIII		172.7	850	617.7	167.5	146.0	149	140.9	144.5	151.2
IX		177.9	837	600.4	169.0	146.3	150	142.1	142.9	149.9
X	122.2	181.3	839	587.0	169.8	146.2	150	141.4	141.9	148.4
XI		173.9	838	594.3	168.5	146.8	151	141.1	142.9	146.9
XII		169.9	841	603.9	168.0	148.3	151	140.4	142.8	146.5
1928 I	123.4	...	851	607.1	169.4	149.7	153	141.1	142.2	144.3
II	* 848	609.1	169.2	147.4	150	140.3	142.5	145.6

• 1914. — (a) Fin du mois. — (c) Le quinzième du mois. — (d) Moyenne de cinq mois. — * Voir page 117.

• 1914. — (e) End of month. — (c) On fifteenth of month. — (d) Average of five months. — * See page 117.

Tableau X (suite). — Nombres indices des prix de gros : a) Résultats publiés.
Table X (continued). — Index numbers of Wholesale Prices : (a) Published Results.

Période Period	Allemagne Germany		Autriche Austria	Bulgarie Bulgaria	Canada	Chine China	Danemark Denmark		Dansteig Densteig	Egypte Egypte	Espagne Spain	Estonie Estonia	Etats-Unis United States	
	Officiel Official	Frankfurter Zeitung	Officiel Official	Banque Nationale National Bank	Officiel Official	Shanghai	Officiel Official	« Finance- tidende »	Officiel Official	Officiel Official	Officiel Official	Officiel Official	Bureau of Labor Statistics	
Base	1913	VII. 1914	I-VI. 1914	1914	1913	II. 1913	1913	I-VII. 1913 30-VI. 1914	1913-1914	I-1913- VII. 1914	1913	1922	1913	1926
Moyennes Average	(p)	(d)	• 100	(f)	100.0	100	(d)	(d)	(f)	• 100	• 100			(g)
1913 ..	100	• 100	• 100	• 100	100.0	100	100	100	• 100	• 100	100			100.0
1917 ..	179				178.5			284		176	166			177.2
1918 ..	217				199.0			284		211	207			194.3
1919 ..	415	1,965			209.2			340		204	204			206.4
1920 ..	1,486	2,130			243.5	152.0		341		216	221			226.2
1921 ..	1,911	4,217			171.8	150.2		178		173	190			146.9
1922 ..	34,182	205,417	99		152.0	145.5		181		146	176	100		148.8
1923 ..	a) 16,620	a) 140,100	124		153.0	158.4		210		132	172	101		153.7
1924 ..	137.3	146.9	136	2,688	155.2	153.9		234		143	183	116		149.7
1925 ..	141.8	143.6	136	3,052	160.3	159.4	176	157	153.8	152	188	118		158.7
1926 ..	134.4	136.8	123	2,781	156.2	164.1	158	141	147.1	132	181	109		151.1
1927 ..	137.6	138.3	133	2,820	151.6	170.4	154	145	146.0	121	173	109		146.7
1927 II ..	135.6	137.8	(e)	(g)	150.1	172.0	156	139	146.1	124	180	107		146.4
III ..	135.2	137.2	133	2,773	148.7	174.7	153	138	145.9	124	179	108		145.3
IV ..	134.8	137.6	135	2,788	148.5	173.1	152	139	147.2	122	177	106		144.2
V ..	137.1	138.5	137	2,818	151.9	171.3	152	142	148.1	124	172	106		144.1
VI ..	137.9	140.3	142	2,756	153.5	169.3	152	142	147.0	123	171	109		143.7
VII ..	137.6	137.3	140	2,759	152.0	171.0	152	143	143.2	118	168	110		144.6
VIII ..	137.9	136.5	133	2,800	152.3	170.8	153	144	146.0	117	168	109		146.6
IX ..	139.7	136.2	130	2,881	151.4	171.8	153	144	147.4	120	169	109		149.3
X ..	139.8	137.6	129	2,891	152.4	168.7	154	143	145.2	118	169	112		150.1
XI ..	140.1	138.5	127	2,887	152.2	165.8	154	145	146.0	115	168	112		149.5
XII ..	139.6	138.3	127	2,943	151.8	163.5	154	145	145.1	114	169	112		149.1
1928 I ..	138.7	138.3	• 129	3,008	151.3	163.1	• 153	• 145	138.7	114	166	...		96.3
II ..	* 137.9	* 137.0	• 128	...	150.8	164.3	* 152	* 144	138.8	...	166	...		96.4

Période Period	Finlande Finland	Hongrie Hungary	Indes anglaises British India	Indes Néerland. Dutch East Indies	Italie Italy		Norvège Norway	Féroé Feroe	Pologne Poland	Russie Russia	Suède Sweden	Suisse Switzerland	Tchéco- slovaquie Czechoslovakia
	Officiel Official	Officiel Official	Officiel Official	Officiel Official	« Bachi »	Camera di commercio di Milano	Officiel Official	Officiel Official	Officiel Official	Officiel Official (e)	Officiel Official	« Lorena »	Officiel Official
Base	1913	1913	VII. 1914	1913	1913	1913	1913	1913	I. 1914	1913	1913	VII. 1914	VII. 1914
Moyennes Average	(k)	100	• 100	100	100	100	100	100	• 100	100	• 100	• 100	• 100
1913 ..	149		• 100	100	100	100	100	100	• 100	100	• 100	• 100	• 100
1917 ..	332		145										
1918 ..	585		178										
1919 ..	733		196										
1920 ..	1,183		201										
1921 ..	1,263		178										
1922 ..	1,219		176	170	508	529	232	189	72.8	96	169	163	191.2
1923 ..	1,095	(l) 122	172	173	512	536	267	192	85.9	169	163	162	180.6
1924 ..	1,100	138	173	173	512	554	267	192	109.8	172	162	174	174.6
1925 ..	1,129	140	159	166	596	646	253	202	125.4	183	161	161	1,008
1926 ..	142	124	148	159	603	654	198	203	r) 181.2	177	149	147	854
1927 ..	145	132	148	154	495	527	167	203	118.6	171	146	(l) 147.5	979
1927 II ..	144	129	148	156	556	601	172	204	(m) 114.1	179	146	(l) 145.7	976
III ..	143	128	146	154	545	593	167	206	115.8	177	145	146.5	979
IV ..	143	130	145	154	521	565	164	201	119.4	175	143	147.1	988
V ..	142	133	146	155	496	537	162	207	120.5	174	145	147.2	990
VI ..	144	133	149	155	473	509	166	206	120.2	173	146	147.0	992
VII ..	144	133	150	153	467	491	165	205	120.9	171	146	147.2	983
VIII ..	147	134	151	154	465	485	167	204	120.1	170	146	147.9	975
IX ..	148	133	150	153	465	484	167	205	119.3	170	148	148.3	966
X ..	148	133	147	152	468	484	165	200	119.6	170	147	148.9	967
XI ..	149	133	148	151	466	484	166	200	120.7	170	148	150.1	975
XII ..	148	135	148	150	463	483	166	199	120.0	171	148	(s) 148.2	982
1928 I ..	144	135	145	150	463	490	164	199	118.6	171	148	145.2	985
II ..	143	134	* 461	* 489	* 163	* 195	117.8	171	147	144.6	978

● 1914. — (a) En milliards; depuis 1924 Reichsmark. — (b) Moyenne de huit mois. — (c) Fin de l'année. — (d) Fin du mois. — (e) En 1914 les prix étaient environ 19 % plus élevés qu'en 1911 avant les guerres balkaniques. — (f) Quinze du mois. — (g) Dernier mercredi du mois. — (h) Premier du mois suivant. — (i) Le 10 et le 20 du mois. — (k) Les chiffres mensuels sont basés sur les mois respectifs de 1913. Depuis 1926, indice or. — (l) Décembre. — (m) Moyenne dernière semaine du mois. — (n) Jusqu'à fin 1926 « Goplan ». — (o) Depuis 1924, nouvelle série. — (p) Nouvelle série basée sur 500 cotations au lieu de 404 dans l'ancien indice. Le système de pondération a également été changé. Voir l'introduction du Bulletin N° 11, 1927. — (q) Depuis Janvier 1926, nouvelle série; recalculée sur la base du nouveau Zloty depuis X/1926. — (r) Nouvelle série. Voir introduction. — (s) Moyenne de onze mois. — * Voir page 117.

● 1914. — (a) 900,000,000's omitted; since 1924 Reichsmark prices. — (b) Average of eight months. — (c) End year. — (d) End year. — (e) Prices were about 19 % higher in 1914 than in 1911 before the Balkan wars. — (f) 15th of month. — (g) Last Wednesday of month. — (h) First of following month. — (i) 10th and 20th of month. — (k) The monthly figures are based on the corresponding months of 1913. Since 1926 gold index. — (l) December. — (m) Average last week of month. — (n) Until end of 1926 "Goplan". — (o) Since 1924 new series. — (p) New series based on 500 price quotations instead of 404 as in the old index. The system of weighting has also been changed. See Introduction Bulletin No. 11, 1927. — (q) Since January 1926 new series; recalculated on the basis of the new Zloty as from October 1926. — (r) New series. See introduction. — (s) Average of eleven month. — * See page 117.

RÉSERVES *

RESERVES *

Tableau XII. — Réserves d'or et certaines réserves d'argent et de devises étrangères (en millions).

Table XII. — Gold and certain silver and foreign assets reserves (000,000's omitted).

Période Period Fin de End of	Afrique du Sud South Africa		Albanie Albania		Allemagne Germany		Argentine	Australie Australia	Autriche Austria	Belgique Belgium		Brésil Brazil		Bulgarie Bulgaria	
	Joint Stock & Res. Bank		Banque — Bank		Reichsbank		Caisse de Conversion Office	Commonw. Bank	Banque — Bank		Banque — Bank		Banque Bank	Caisse de Stabilité, Bureau	Banque Bank
	Or Gold	Avoirs étr. For. Assets	Or Gold	Avoirs étr. For. Assets	Or Gold	Avoirs étr. For. Assets	Or Gold	Or Gold	Or Gold	Avoirs étr. For. Assets	Or Gold	Avoirs étr. For. Assets	Or — Gold	Or Gold	Or Gold
	£'s		Francs		Reichsmark		Pesos oro	£'s	Schilling		Belgas (e)		Milrds		Leva
1913 . . .	(a)	(b)			(c)	(d)				(e)	(f)	(g)			(p)
1913 . . .	7.1				1,170	68	233	4.5			346	231	747		55
1920 . . .	10.4				1,092		471	23.7			370		275		37
1921 . . .	10.6				995		471	23.3			370		354		38
1922 . . .	11.1				1,005		471	23.7			373		384		40
1923 . . .	11.3				760		471	24.9	9		375		407		38
1924 . . .	11.3	2.6			467	253	452	24.9	11	347	378	42	450		41
1925 . . .	9.1	6.3	0.1	1.5	1,208	403	452	26.3	15	499	380	42	454		41
1926 . . .	8.6	6.3	1.6	4.8	1,831	519	452	22.0	53	613	620	447	471		41
1927 . . .	9.2	7.7	1.3	11.9	1,865	282	474	21.6	84	653	719	525	407	436	1,277
1927 III . . .	10.4	8.4	1.4	3.9	1,852	203	452	22.0	59	585	633	416	476		1,218
IV . . .	9.3	6.8	1.1	5.2	1,850	171	452	22.0	59	592	635	431	477	10	1,226
V . . .	9.2	7.2	1.0	6.1	1,816	79	454	21.7	59	592	640	444	478	10	1,232
VI . . .	10.3	6.1	0.9	8.3	1,803	67	454	22.1	59	591	645	444	480	10	1,239
VII . . .	8.9	5.0	1.0	8.3	1,801	179	454	22.2	59	604	646	444	481	10	1,247
VIII . . .	9.1	6.1	1.3	9.8	1,853	157	456	20.7	84	614	658	457	440	43	1,258
IX . . .	8.9	6.2	1.6	9.5	1,852	154	460	20.7	84	637	674	466	407	87	1,266
X . . .	8.5	6.2	1.9	8.9	1,851	161	467	20.7	84	640	684	468	305	191	1,272
XI . . .	7.9	7.2	1.6	10.2	1,857	282	468	21.1	84	629	707	438	325	343	1,274
XII . . .	9.2	7.7	1.3	11.9	1,865	282	474	21.6	84	653	719	525	407	436	1,277
1928 I . . .	9.0	6.7	1.4	...	1,865	296	482	21.6	84	601	743	474	407	535	1,279
II . . .	8.4	7.3	1.4	...	1,888	282	488	...	117	575	742	457	407	537	(p) 1,284
III	8.1	1.4	...	1,931	189	117	579	751	449	1,287

Période Period Fin de End of	Canada			Chili — Chile		Denmark		Danvig	Egypte — Egypt		Espagne — Spain		
	Govt. Gov.		Chartered Banks	Or Gold	Or à l'étr. et avoirs étr. Gold abr. and For. Assets	Banque Bank		Banque Bank	Banque Bank		Banque Bank		
	Or Gold	Or Gold	Avoirs étr. For. Assets			Or Gold	Avoirs étr. Foreign assets	Avoirs étr. For. Assets	Or Gold	Avoirs étr. For. Assets	Or Gold	Argent Silver	Avoirs étr. For. Assets
	Dollars			Pesos oro (m)		Kroner	Dts. Guild.	L's. E				Pescetas	
1913 . . .	115	(h)	(i)		(q)				(j)	(k)	(l)		(m)
1913 . . .	46		37		316		73			2.1	1.6	480	716
1920 . . .	101	46		270	72	228	41	26	3.7	30.2		2,597	701
1921 . . .	84	90		280	65	228	45	24	3.7	30.6		2,597	705
1922 . . .	132	108		280	63	228	45	25	3.7	28.4		2,597	686
1923 . . .	117	67		280	63	210	58	28	3.7	25.6		2,597	681
1924 . . .	142	67	112	287	101	209	64	28	3.7	25.6		2,597	681
1925 . . .	138	88	209	280	154	209	90	35	3.4	42.2		2,537	652
1926 . . .	131	99	259	85	465	209	27	36	3.6	31.0		2,557	675
1927 . . .	131	98	210	62	417	182	97	48	3.8	28.3		2,604	685
1927 III . . .	101	93	264	85	563	193	36	28	3.6	31.3		2,591	699
IV . . .	104	95	223	85	548	193	41	26	3.7	30.2		2,597	701
V . . .	107	91	204	85	579	193	45	24	3.7	30.6		2,597	705
VI . . .	109	92	204	85	534	193	58	25	3.7	28.4		2,597	686
VII . . .	107	91	198	85	483	182	67	51	3.7	25.6		2,597	681
VIII . . .	109	88	222	60	467	182	67	51	3.7	25.6		2,597	681
IX . . .	112	89	229	60	433	182	78	59	3.7	32.0		2,599	679
X . . .	115	96	239	60	423	182	84	55	3.7	32.2		2,603	678
XI . . .	138	120	220	61	412	182	75	53	3.7	34.6		2,603	685
XII . . .	131	98	210	62	417	182	97	48	3.8	28.3		2,604	685
1928 I . . .	99	89	192	61	408	182	76	47	3.8	...		2,606	695
II	61	466	182	68	45		2,608	698
III	182	72	42		2,608	705

*Le terme « Devises de couverture » est employé pour indiquer les avoirs étrangers qui peuvent légalement remplacer l'or comme couverture primaire des billets. (a) Dépôts à l'étranger exclus; y compris une partie de monnaie d'appoint jusqu'à 1921. — (b) Effets sur l'étranger et bons du Trésor britannique. — (c) Une partie à l'étranger dès mars 1922. — (d) Devises de couverture seulement; total des avoirs étrangers: 963 millions RM. 31/XII/26. — (e) Devises de couverture, «Kostdevlen» exclus. — (f) Devises de couverture évaluées en or. — (g) Converti d'après la nouvelle parité légale de 5⁸⁷/₁₀₀ d. Dans les bilans, l'or est converti en milrds d'après le taux de 64. Jusqu'à fin 1922, réserve de la Caisse de conversion; transférée à la banque du Brésil VI/23; jusqu'à fin novembre 1925 une partie à l'étranger; 31/XII/24-30/XI/25 ± 0.5 million. — (h) Une partie à l'étranger; y compris en outre l'or déposé dans la Réserve centrale auprès du Ministère des finances. — (i) Billets de banque étrangers et soldes sur les comptes étrangers. — (j) Réserve d'or 4000-6000 guilden en 1925. Avoirs étrangers: disponibilités nettes et billets de banque. — (k) Une partie à l'étranger. — (l) Principalement fonds d'Etat britanniques; en outre, effets de change et soldes sur les comptes étrangers. — (m) Devises de couverture évaluées en pesetas or. — (n) Evalué en nouveaux pesos oro: 1 ancien peso = 3 nouveaux pesos d'après la loi du 16/IX/25. — (o) 1 franc or = 1.3877 Belga. — (p) Jusqu'à fin 1926 leva or. Depuis janvier 1927 au cours du marché à la fin du mois. Fin février 1928: 1 leva or = 26.65 levas papier (48.18 millions × 26.65 = 1,284 millions). — (q) Cover assets, excluding «Kostdevlen». — (r) Cover assets in terms of gold. — (s) Converted at the new legal parity of 5⁸⁷/₁₀₀ d. In the balance sheets the gold is converted into milrds at the rate of 64. Until end of 1925 reserve of Conversion Office; transferred to Bank of Brazil VI/1923; until November 1925 part held abroad 31/XII/24-30/XI/25 ± 0.5 million. — (t) Part held abroad; part deposited in Central Reserve with Treasury. — (u) Foreign Bank notes and net balance of foreign accounts. — (v) Gold reserve 4,000-6,000 guilden in 1925. Foreign assets: net balances abroad and bank notes. — (w) Part held abroad. — (x) Mainly Brit. Gov. securities, and foreign bills and net balance of foreign accounts. — (y) Cover assets in terms of gold pesetas. — (z) In terms of new pesos oro: 1 old peso = 3 new pesos according to law of 16/IX/25. — (o) 1 gold franc = 1.3877 Belga. — (p) Up to end 1926 gold leva. Since January 1927 at market quotation on last day of month. End of February 1928: 1 gold leva = 26.65 paper levas (48.18 millions × 26.65 = 1,284 millions). — (q) Until end 1926 gold only.

Tableau XII (suite). — Réserves d'or et certaines réserves d'argent et de devises étrangères (en millions).
Table XII (continued). — Gold and certain silver and foreign assets reserves (000,000's omitted).

Période Period	Estonie Estonia		Etats-Unis United States		Finlande Finland		France				Grèce Greece		Hongrie Hungary	
	Banque de Bank of		Fed. Res. Banks	Gouvern. Government	Banque de Bank of		Banque de Bank of				Banque Nationale National Bank		Banque Nationale National Bank	
	Or Gold	Avoirs étrangers Foreign assets	Or — Gold		Or Gold	Avoirs étrangers Foreign assets	Or Gold		Argent Silver	Avoirs étrangers Foreign assets	Or Gold		Or Gold	Avoirs étrangers Foreign assets
			En caisse At home	A l'étranger Abroad			En caisse At home	A l'étranger Abroad			En caisse At home	A l'étranger Abroad		
Fin de End of	Ekr.	Dollars	Markka (a)		France				Drachmes		Pengé			
			(b)						(d)		(c)			
1913 . . .				150	276	820	3,517		640		25			
1920 . . .			2,059	153	332		3,552	1,948	266		56			
1921 . . .			2,875	153	332		3,576	1,948	280		56			
1922 . . .			3,047	153	332		3,671	1,864	289		31	25		
1923 . . .			3,080	153	332		3,676	1,864	297		38	25		
1924 . . .			2,937	153	332	563	3,681	1,864	306	69	39	25	89	149
1925 . . .			2,701	154	332		1,272	3,684	1,864	321	65	41	25	59
1926 . . .			2,819	154	327		1,317	3,684	1,864	341	83	52	25	169
1927 . . .			2,733	155	317	1,550	3,681	(k)1,864	343	53	51	25	197	114
1927 III.			3,010	155	326	1,344	3,684	1,864	342	76	47	25	169	105
IV . . .			3,029	155	325	1,244	3,683	(k)1,864	342	58	48	25	169	93
V . . .			2,982	155	324	1,138	3,683	(k)1,864	345	52	40	25	169	92
VI . . .			2,998	155	323	1,066	3,683	(k)1,864	345	50	49	25	169	70
VII . . .			3,023	155	323	1,109	3,682	(k)1,864	343	55	50	25	189	66
VIII . . .			2,998	155	322	1,299	3,682	(k)1,864	343	57	51	25	196	90
IX . . .			2,964	155	321	1,486	3,682	(k)1,864	343	58	51	25	197	93
X . . .			2,922	155	319	1,602	3,681	(k)1,864	343	56	51	25	197	103
XI . . .			2,805	155	318	1,573	3,681	(k)1,864	343	58	51	25	197	106
XII . . .			2,733	155	317	1,550	3,681	(k)1,864	343	53	51	25	197	114
1928 I . .	10.3	30.8	2,797	156	316	1,537	3,680	(k)1,864	343	57	51	25	197	106
II . . .	10.3	29.8	2,808	156	315	1,465	3,680	(k)1,864	343	57	52	25	197	105
III	2,760	156	314	1,337	3,680	(k)1,864	349	57	197	100

Période Period	Indes anglaises British India				Italie Italy				Japon Japan		Lettonie Latvia				
	Gouvernement Government				Or — Gold				Argent Silver	Avoirs étrangers Foreign assets	Banque de Bank of	Or - Gold		Avoirs étrangers Foreign assets	
	Or — Gold		Argent Silver	Avoirs étrangers Foreign Assets	En caisse At home		A l'étranger Abroad					Banque Bank	Banque Bank	Or Gold	Gouv. Gov.
	En caisse At home	A l'étran- ger Abroad			Banque Bank	Trésor Treasury	Banque Bank	Trézor Treasury	Banque Bank	Banque Bank					
Fin de End of	Rupess				Lire (a)				Yen		Lats				
	(m)	(n)	(l)						(g)		(h)	(h)	(i)(i)		
1913 . . .	333	176	236	5,043	429	—	—	116	224						
1920 . . .	319	—	611	3,882	9	1,535	582	115	1,247						
1921 . . .	324	—	740	4,003	40	1,535	582	114	1,246						
1922 . . .	324	—	866	4,127	42	1,535	582	116	1,064						
1923 . . .	298	—	866	4,097	49	1,535	582	125	1,057						
1924 . . .	298	—	808	4,148	50	1,535	582	124	1,059						
1925 . . .	298	—	833	4,157	50	1,535	582	125	670 ^(j)	544	15	9	13	47	
1926 . . .	298	—	1,035	711	4,193	52	1,535	269	105	2,309	15	9	6	29	
1927 . . .	298	29	1,085	638	(o)4,306	(e) 92	...	1,063	
1927 III.	298	23	1,045	615	4,212	...	1,535	...	101	2,802	15	9	...	30	
IV . . .	298	29	1,044	577	4,242	...	1,535	...	99	3,273	15	9	...	31	
V . . .	298	29	1,041	558	4,266	...	1,535	...	96	3,539	15	9	...	33	
VI . . .	298	29	1,073	571	4,283	...	1,535	...	96	3,673	30	
VII . . .	298	29	1,124	585	4,291	...	1,535	...	96	3,801	31	
VIII . . .	298	29	1,149	572	4,296	...	1,535	...	97	3,800	42	
IX . . .	298	29	1,147	610	4,301	...	1,535	...	83	3,805	47	
X . . .	298	29	1,156	579	4,302	...	1,535	...	94	3,794	51	
XI . . .	298	29	1,135	578	4,305	...	1,535	...	94	3,794	51	
XII . . .	298	29	1,085	638	(o)4,306	(e) 92	...	1,063	
1928 I . .	298	29	1,059	593	4,547	—	1,848	—	...	7,570	
II . . .	298	29	1,064	581	4,547	—	1,848	—	...	7,927	
III . . .	298	29	1,064	616	

(a) Evalué en nouveaux markka (1 ancien mk. = 7.68 nouveaux markka). — (b) Devises de couvertures; non compris crédit à l'étranger (115 millions mk. en 1926). — (c) Disponibilités nettes à l'étranger. — (d) Les chiffres mensuels comprennent une petite partie de bilion. — (e) Devises de couverture; réserve nette supplémentaire en monnaies étrangères: 192 millions pengé 31/XII/1926. — (f) Dès VII/1925 la Banque possède une certaine quantité de pièces d'argent déposée par le Ministère des finances, portées en compte dans les bilans à 180 millions lire; cette somme n'est pas comprise dans les chiffres donnés. — (g) Une partie à l'étranger jusqu'en juillet 1922; non compris l'or de l'Etat déposé à la Banque. — (h) Une partie à l'étranger. — (i) Dépôts auprès de banques à l'étranger. — (j) Disponibilités, effets et billets de banque. — (k) Dont 462,771,000 disponible. — (l) Les valeurs en sterling sont converties au taux de 13 1/2 rupess = 1 £. — (m) Evalué en nouv. rupess (1 anc. = 1.33 nouv. rupess). — (n) Evalué en nouvelles lire (1 lire ancienne = 3.68 lire nouvelles). — (o) 20/XII/1927.

(a) In terms of new markka (1 old M. = 7.68 new markka). — (b) Cover assets excluding revolving credit (115 million M. in 1926). — (c) Net balance abroad. — (d) Monthly figures include small fraction of token coin. — (e) Cover assets; additional net holdings of foreign currency: 192 million pengé 31/XII/1926. — (f) Since VII/1925 Bank has held certain amount of small silver coins deposited by the Treasury, accounted for at a balance sheet value of 180 million lire; not included above. — (g) Part held abroad up to July 1922; excluding Gov. gold with Bank. — (h) Part held abroad. — (i) Deposits in foreign banks. — (j) Balances abroad, foreign bills and bank notes. — (k) Of which 462,771,000 at the free disposal of the Bank. — (l) Sterling securities are converted at the rate of 13 1/2 rupess = 1 £. — (m) In terms of new rupess (1 old = 1.33 new rupess). — (n) In terms of new lire (1 old lire = 3.68 new lire). — (o) 20/XII/1927.

Tableau XII (suite). — Réserves d'or etc...

Table XII (continued). — Gold reserves etc...

Période Period Fin de End of	Lituanie Lithuania		Norvège Norway		Nouv.-Zélande New Zeal.		Pays-Bas Netherlands		Pérou Peru		Pologne Poland			Portugal Portugal		Roumanie Roumania	
	Banque — Bank		Banque Bank		Banque Bank		Nederlandsche Bank		Reserve Bank		Banque Bank			Banque Bank		Banque — Bank	
	Or Gold	Avoirs étr. For. Assets	Or Gold	Or, argent Gold and Silver	Or Gold	Avoirs étr. For. Assets	Or Gold	Avoirs étr. For. Assets	Or Gold	Avoirs étr. For. Assets	Or — Gold			Or Gold	Or — Gold		
	Litas		Kroner	£ s	Gulden		Libras F		Zloty (r)			Escudos	Lei				
	(a)		(b)		(c)		(d)		(e)	(f)	(g)		(h)	(i)			
1913 . . .			44	5.3	151	14							8	152	178		
1920 . . .			147	7.7	636		4.3		26				9	2	178		
1921 . . .			147	7.7	606		4.3		53				9	39	178		
1922 . . .	15		147	7.9	582		4.3		87				9	127	113		
1923 . . .	16		147	7.9	582		4.4		117				9	135	118		
1924 . . .	31	62	147	7.7	505	112	4.4	1.1	178				9	139	118		
1925 . . .	32	30	147	7.7	443	247	4.4	0.7	135	94	(-5)		9	144	113		
1926 . . .	31	37	147	7.8	414	187	4.4	0.7	104	133	215		9	150	113		
1927 . . .	33	52	147	7.9	400	168	4.8	0.8	353	164	688		9	150	113		
1927 III . . .	31	42	147	7.9	419	147	4.4	0.7	100	160	342		9	145	113		
IV . . .	31	39	147		419	134	4.5	0.7	101	169	352		9	146	113		
V . . .	32	39	147		409	147	4.7	0.7	101	169	345		9	146	113		
VI . . .	32	40	147	7.9	404	122	4.6	0.7	103	174	341		9	147	113		
VII . . .	32	35	147		386	127	4.7	0.7	103	178	345		9	147	113		
VIII . . .	32	33	147		386	132	4.6	0.8	103	196	372		9	148	113		
IX . . .	32	38	147	7.9	386	135	4.5	0.8	105	208	381		9	148	113		
X . . .	32	42	147		386	128	4.4	0.7	104	228	397		9	149	113		
XI . . .	33	49	147		390	145	4.4	0.8	277	231	651		9	150	113		
XII . . .	33	52	147	7.9	400	168	4.8	0.8	353	164	688		9	150	113		
1928 I . . .	33	57	147		433	183	4.5	0.7	353	173	637		9	151	113		
II . . .	34	57	147		435	182	4.4	0.8	353	173	646		9	152	113		
III . . .	34	54	147	...	435	182	4.4	0.9	353	200	(e)632		9	152	113		

(a) Disponibilités à l'étranger: effets de change et billets de banque. — (b) Moyenne du dernier trimestre. — (c) Seulement effets sur l'étranger; disponibilités auprès des corr. (31/III/1924: 29 millions gulden; 31/III/1925: 36 millions gulden; 31/III/1926: 24 millions gulden) ne figurent pas séparément dans les relevés hebdomadaires. — (d) Devises de couverture: effets et disponibilités sur New-York et Londres. — (e) Jusqu'au 31/X/1927, disponibilités nettes calculées en déduisant les engagements en devises étrangères, y compris ceux provenant des reports. Depuis novembre, devises de couverture seulement. Réserve supplémentaire en monnaies étrangères 211,339,074 Zlotys 31/III/1928. — (f) Dès 1916 sont excisés 315 millions lei transférés en Russie. — (g) Réserve d'or détenue par le Trésor: £ 28.5 millions dès 1915 jusqu'au 30/V/22 et £ 27 millions du 20/VII/1922 au 29/IV/1925; depuis cette date, transférée à la Banque. — (h) Devises de couverture (principalement billets de banque étrangers). Autre réserve de la Banque d'Etat en or et devises étrangères ne servant pas de couverture des billets: 1/I/1925: 94 millions de roubles; 1/I/1926: 17 millions de roubles; 1/I/1927: 45 millions de roubles. — (i) Les chiffres pour 1913-1922 se rapportent à la fin de mars de l'année suivante. — (j) Disponibilités nettes à l'étranger, effets et fonds d'Etat étrangers. — (k) Total des avoirs à l'étranger et des effets sur l'étranger, donné dans les situations hebdomadaires depuis le 31/III/1928. Avant cette date, les chiffres mensuels représentent les disponibilités à l'étranger seulement. Voir introduction. — (l) Calculé au cours de 100 Kc = \$ 2.32, cours moyen approximatif pour 1923 et 1924 adopté comme base légale de stabilisation. Réserve supplémentaire en argent: 185,737 kg. 31/III/1928. — (m) Disponibilités à l'étranger, effets et billets de banque. — (n) 31/III/1914. — (o) Principalement disponibilités dans les Banques à Londres et fonds d'Etat britanniques. — (p) Non compris une partie à l'étranger 31/XII/1925 1,126,000 escudos. — (r) Evalués en nouveaux Zlotys (1 ancien = 1.72 nouv. Zl.).

(a) Balances abroad, foreign bills and bank notes. — (b) Average of last quarter. — (c) Only foreign bill portfolio; balances abroad (31/III/1924: 29 million gulden; 31/III/1925: 36 million gulden; 31/III/1926: 24 million gulden) not shown separately in weekly returns. — (d) Cover assets: bills on and balances in New York and London. — (e) Until 31/X/1927 net reserve calculated by deducting liabilities in foreign currency including those from spot and forward transactions. Since November cover assets only; additional holdings of foreign currency 211,339,074 Zlotys 31/III/1928. — (f) Since 1916 excluding 315 million lei transferred to Russia. — (g) Treasury also held gold reserve £ 28.5 millions from 1915 to 30/V/1922 and £ 27 million from 20/VII/1922 to 29/IV/1925 when transferred to Bank. — (h) Cover assets (mainly foreign bank notes); additional reserves of State Bank in gold and foreign exchange not serving as cover for notes: 1/I/1925: 94 million roubles; 1/I/1926: 17 million roubles; 1/I/1927: 45 million roubles. — (i) Figures for 1913-1922 refer to end of March of following year. — (j) Net balances abroad, bills and first rate Gov. securities. — (k) Eight balances abroad and foreign bills, the aggregate of which is shown in weekly returns from 31/III/1928. Before that date, monthly figures represent balances abroad only. See introduction. — (l) Calculated at Kp 100 = \$ 2.39 l. s. approx. average rate for 1923 and 1924 adopted as legal basis of stabilisation. Additional silver reserve: 185,737 kg. 31/III/1928. — (m) Balances abroad, bills and bank notes. — (n) 31/III/1914. — (o) Mainly balances with Banks in London and British Gov. Securities. — (p) Excluding part held abroad 31/XII/1925 1,126,000 escudos. — (r) In terms of new Zloty (1 old = 1.72 new Zl.).

Tableau XIII. — BILLETS EN CIRCULATION (en millions).
Table XIII. — NOTES IN CIRCULATION (000,000's omitted).

Période Period Fin de End of	Afrique du Sud (Union) South Africa	Albanie Albania	Allemagne Germany			Argentine	Australie Australia	Autriche Austria	Belgique Belgium
	Billets de banque Bank notes	Billets de banque Bank notes	Billets de la Reichsbank Notes	Reichs- und Darlehens- kassenscheine	« Renten- bank »	Billets d'Etat State notes	Billets de banque Bank notes	Billets de banque Bank notes	Billets de banque Bank notes
	£s	France	Reichsmark	Mark	Renten- mark	Pesos papel	£s	Schilling	Belgas
	(a)		(b)		(d)		(e)	(g)	(h)
1913	2.3		2,593	149		823	10.0		1,067
1920	9.1		68,805	12,349		1,363	58.7	30,646	6,280
1921	8.8		113,640	8,523		1,363	55.5	174,115	6,415
1922	8.3		1,280,095	13,663		1,363	52.0	4,080,177	6,876
1923	8.3			800		1,363	52.2	713	7,537
1924	9.1		1,941		1,835	1,320	56.9	839	7,873
1925	7.2		2,960		1,476	1,320	53.9	890	7,814
1926	6.6	2.3	3,736		1,164	1,320	49.9	947	1,789
1927	7.2	6.3	4,564		716	1,371	51.8	1,005	2,043
1927 III	6.7	2.8	3,589		1,096	1,320	48.4	883	1,874
IV	6.9	3.1	3,676		1,060	1,320	48.4	918	1,878
V	6.8	3.9	3,719		1,033	1,324	48.4	901	1,882
VI	6.8	4.2	3,815		1,017	1,324	48.4	917	1,906
VII	6.9	4.7	3,923		1,008	1,324	48.4	956	1,917
VIII	6.7	4.7	3,935		1,007	1,329	48.4	939	1,973
IX	7.0	4.8	4,182		989	1,339	48.4	946	1,996
X	6.9	5.1	4,231		896	1,355	48.4	953	1,998
XI	7.0	5.9	4,181		781	1,358	48.4	926	2,016
XII	7.2	6.3	4,564		716	1,371	51.8	1,005	2,043
1928 I	6.8	6.3	4,251		626	1,388	47.9	920	2,084
II	6.9	6.5	4,268		630	1,403	...	917	2,107
III	6.6	4,513		616	944	2,076

Période Period Fin de End of	Brésil Brazil		Bulgarie Bulgaria	Canada			Chili Chile	Danemark Denmark	Danzig Danzig
	Billets d'Etat State Notes	Billets de banque Bank notes	Caisse de Stabilisation Bureau	Billets de banque Bank notes	Billets — Notes		Billets de Banque Bank notes	Billets de Banque Bank notes	Billets de banque Bank notes
	Milreals		Leva	Dollars			Pesos papel	Kroner	Danzig gulden
	(i)			(k)	(l)				
1913	897			189	20	131	186	152	
1920	1,848			3,354	210	312	303	557	
1921	2,049			3,615	163	281	325	471	
1922	2,233			3,886	157	27	257	302	459
1923	2,260	389		4,139	159	28	249	293	473
1924	2,237	727		4,530	149	28	262	336	478
1925	2,115	592		3,655	158	18	227	394	438
1926	1,997	592		3,481	159	31	210	372	386
1927	1,997	592	436	3,727	163	29	221	315	354
1927 III	1,997	592		3,382	151	27	172	377	361
IV	1,997	592	10	3,603	156	28	182	376	377
V	1,997	592	10	3,530	148	27	170	350	367
VI	1,997	592	10	3,735	164	30	177	345	368
VII	1,997	592	10	3,842	158	29	177	339	353
VIII	1,997	592	43	4,086	151	28	186	327	343
IX	1,997	592	87	4,104	158	28	183	326	351
X	1,997	592	191	4,039	167	29	192	317	365
XI	1,997	592	343	3,902	166	27	214	310	346
XII	1,997	592	436	3,727	163	29	221	315	354
1928 I	1,997	592	535	3,588	147	27	179	313	336
II	592	537	3,494	(o) 333	336	35.
III	3,638	353	36.

(a) Billets dans le pays seulement : au 30 septembre 1921 les billets à l'étranger se montent à £ 426,000. — (b) Jusqu'à fin 1923, mark. — (c) 496,507,424,772,000. — (d) Non compris les billets détenus par la « Reichsbank ». — (e) Jusqu'à fin 1919, billets d'Etat. Emission brute, sans déduction des billets en caisse. — (f) Jusqu'à fin 1922, Kronen. — (g) Depuis mai 1922, la circulation s'étend au Luxembourg. Jusqu'à fin 1925 francs (1 belga = 5 francs papier). — (h) Y compris les billets de la Caisse de Conversion : 10 millions à fin 1923 et, depuis 1921, les émissions effectuées par le service de réescompte de la Banque du Brésil. — (i) Circulation nette en dehors des « Chartered Banks ». — (j) C'est-à-dire dans les mains du public : la différence entre cette colonne et le total est détenue par les « Chartered Banks » comme réserve. — (k) Dont les billets d'Etat fin février 1928 : 40,401,420 pesos papel.

(a) Circulation in the Union only : on 30th September 1921, notes in circulation abroad amounted to £ 426,000. — (b) Until end 1923 mark. — (c) 496,507,424,772,000. — (d) Excluding notes held by the « Reichsbank ». — (e) Until end 1919 State notes. Gross issue without deduction of notes held by Banking Department. — (f) Until end 1922 Kronen. — (g) Circulation extended to Luxembourg in May 1922. Until end 1925 francs (1 belga = 5 paper francs). — (h) Including notes of Conversion Office which amounted at end 1923 to 10 millions, and, since 1921, issue of Redcounting Department of Bank of Brazil. — (i) Net circulation outside Chartered Banks. — (j) I. e. in hands of public : the difference between this column and total is held as reserve by the Chartered Banks. — (k) Of which State notes end February 1928 40,401,420 pesos papel.

Tableau XIII (suite). — Billets en circulation (en millions).
Table XIII (continued). — Notes in circulation (000,000's omitted).

Période Period Fin de End of	Egypte Egypt	Espagne Spain	Estonie Estonia		Etats-Unis United States		Finlande Finland	France	Grèce Greece	Hongrie Hungary
	Billets de banque Bank notes	Billets de banque Bank notes	Billets de banque Bank notes	Billets d'Etat State notes	Billets de banque Bank notes	Billets d'Etat State notes	Billets de Banque Bank notes	Billets de banque Bank notes	Billets de banque Bank notes	Billets de banque Bank notes
	£s E.	Pesetas	Eesti mark		Dollars		Markka	Francs	Drachmas	Pengö
1913	2.2	1,931			726 ³	343	£ 113	5,714	(a)	(b)
1920	37.3	4,326		2,092	4,264	266	1,341	37,902	245	14,308
1921	35.3	4,244		2,757	3,256	281	1,356	36,487	1,508	25,175
1922	31.7	4,137	800	1,209	2,517	238	1,421	36,359	2,161	25,175
1923	34.3	4,338	1,785	1,657	3,117	295	1,352	39,114	3,149	75,887
1924	40.2	4,535	1,815	1,747	2,555	297	1,250	40,885	4,681	931,337
1925	33.5	4,440	1,900	1,558	2,458	294	1,309	51,085	5,339	4,513,990
1926	27.8	4,339	1,906	1,448	2,458	298	1,346	52,907	4,865	416
1927	27.5	4,202	2,362	1,540	2,387	294	1,514	56,551	4,966	477
1927 III	27.0	4,290	2,001	1,523	2,360	292	1,473	52,385	4,972	418
IV	26.7	4,283	1,922	1,540	2,383	294	1,447	52,210	5,042	443
V	26.3	4,246	1,922	1,480	2,398	294	1,411	52,328	4,859	429
VI	24.8	4,160	1,904	1,487	2,357	294	1,398	52,786	4,825	428
VII	23.5	4,141	1,934	1,539	2,325	298	1,377	52,756	4,772	466
VIII	23.9	4,124	1,966	1,582	2,313	301	1,414	53,266	4,843	472
IX	31.6	4,175	2,048	1,677	2,373	306	1,476	54,156	5,126	477
X	31.1	4,183	2,248	1,727	2,364	300	1,483	54,700	5,233	508
XI	29.2	4,147	2,311	1,646	2,338	299	1,447	55,465	5,020	456
XII	27.5	4,202	2,362	1,540	2,387	294	1,514	56,551	4,966	487
1928 I	26.1	4,157	(g) 37.1	(g) —	2,182	284	1,503	57,765	4,831	467
II	4,170	38.5	—	1,593	58,433	4,890	442
III	4,185	...	—	1,644	58,580	...	455
Période Period Fin de End of	Indes Anglaises British India	Italie Italy		Japon Japan	Lettonie Latvia		Lithuanie Lithuania	Norvège Norway	Nouvelle- Zélande New Zealand	
	Billets d'Etat State notes	Billets de banque Bank notes	Billets d'Etat State notes	Billets de banque Bank notes	Billets d'Etat State notes	Billets de banque Bank notes	Billets de banque Bank notes	Billets de banque Bank notes	Billets de banque Bank notes	
	Ruppes	Lire		Yen	Lats		Litas	Kroner	£s	
1913	(c) 646	2,284	499	428	(d)			108	(e) 1.7	
1920	1,614	19,732	2,268	1,439	947			483	7.6	
1921	1,725	19,209	2,267	1,547	2,282			410	7.5	
1922	1,742	18,012	2,267	1,558	2,419	9	30	385	6.8	
1923	1,834	17,247	2,428	1,704	2,319	21	60	396	6.6	
1924	1,792	18,114	2,400	1,662	2,269	29	93	391	6.7	
1925	1,918	19,350	2,100	1,632	37	29	82	363	6.9	
1926	1,812	18,340	1,793	1,570	35	31	87	337	6.8	
1927	1,826	(h) 17,756	783	1,682	(f) 34	37	97	331	6.6	
1927 III	1,841	17,675	1,763	1,284	33	29	91	324	6.6	
IV	1,737	17,578	1,713	2,037	33	28	90	321		
V	1,714	17,443	1,578	1,388	33	28	91	315		
VI	1,726	17,674	1,291	1,402	33	28	87	332	6.6	
VII	1,776	17,844	1,171	1,333	34	28	84	331		
VIII	1,805	17,781	1,117	1,210	34	29	84	328		
IX	1,818	18,023	1,053	1,273	35	30	88	325	6.3	
X	1,834	18,092	983	1,320	35	32	97	324		
XI	1,816	17,984	881	1,281	35	33	98	318		
XII	1,826	(h) 17,756	783	1,682	34	37	97	331	6.6	
1928 I	1,860	17,381	691	1,397	34	38	101	325		
II	1,858	17,270	589	1,255	35	39	100	314		
III	1,849	40	102	323	...	

(a) Y compris les billets de la Banque de Crète, fusionnée en 1919 avec la Banque Nationale de Grèce et ceux de la Banque Ionienne fusionnée en avril 1920. — (b) Jusqu'à fin 1924, kronen papier. (1 Pengö = 12,500 kr. papier). — (c) Emission brute, sans déduction des billets en caisse. La circulation active à fin janvier 1928 se montait à 1,747,000,000 ruppes. — (d) Jusqu'à fin 1924, roubles lettons (1 lat = 50 rub. lettons). — (e) Moyenne du dernier trimestre. — (f) Depuis février 1927, non compris les billets d'Etat détenus par la Banque, dont le montant n'est pas disponible. — (g) Depuis janvier 1928 Ekr. (1 Ekr. = 100 Emk. papier). L'émission de billets d'Etat a été transférée à la Banque — (h) 20/XII/1927.

(a) Including notes of Bank of Crete amalgamated in 1919 with National Bank of Greece and those of Ionian Bank amalgamated in April 1920. — (b) Until end 1924 paper kronen (1 Pengö = 12,500 paper kr.). — (c) Gross issue without deduction of notes held by Banking Department. The active circulation at end of January 1928 1,747,000,000 ruppes. — (d) Until end 1924 Latv. rubl. (1 lat = 50 Latv. rubl.). — (e) Average of last quarter. — (f) Since February 1927 excluding State notes held by the Bank, the amount of which is not available. — (g) Since January 1928 Ekr. (1 Ekr. = 100 paper Emk.). State note issue transferred to the Bank. — (h) 20/XII/1927.

Tableau XIII (suite). — Billets en circulation (en millions).
Table XIII (continued). — Notes in circulation (000,000's omitted).

Période Period	Pays-Bas Netherlands		Pérou Peru	Pologne Poland		Portugal Portugal	Roumanie Roumania	
	Billets de banque Bank notes	Billets d'Etat State notes	Billets de banque Bank notes	Billets de Banque Bank notes	Billets div. et monnaies d'appoint Token notes and coins	Billets de banque Bank notes	Billets de banque Bank notes	
	Gulden		Libres	Marci p.	Zloty	Zloty	Escudos	Lei
1913	313	—	—			(k)	(c)	
1920	1,072	51	5.8	5,316		87	437	
1921	1,013	33	5.6	228,538		611	9,486	
1922	1,012	32	5.5	793,437		737	13,722	
1923	1,066	32	5.7	125,371,955		1,054	15,182	
1924	935	23	5.8	3,314,000	551	1,420	17,917	
1925	875	17	6.4	(a) 2,770,200	381	1,763	19,397	
1926	817	13	6.1		593	1,821	20,126	
1927	797	12	6.0		1,003	428	20,951	
						309	21,025	
1927 III . .	782	12	5.8		668	423	1,785	21,024
IV	868	12	5.8		694	435	1,751	21,023
V	813	12	5.8		705	399	1,782	21,001
VI	783	12	5.9		728	394	1,803	21,032
VII	829	12	6.1		745	384	1,791	21,051
VIII . . .	803	12	6.0		794	397	1,821	21,042
IX	846	12	5.9		844	409	1,828	21,019
X	854	12	5.9		929	410	1,825	21,032
XI	811	12	5.9		940	349	1,807	21,020
XII	797	12	6.0		1,003	309	1,857	21,025
1928 I . . .	788	12	5.9		1,003	285	1,850	21,027
II	777	12	5.9		1,048	283	1,820	21,026
III	823	12	5.9		1,128	(m) 274	...	21,024

Période Period	Royaume-Uni United Kingdom		Russie Russia	S. R. S.	Siam	Suède Sweden	Suisse Switzerland	Tchécoslovaquie Czechoslovakia	Uruguay	
	Billets de la Bank of England notes	Billets d'Etat State notes	Billets de banque Bank notes	Billets d'Etat State Notes	Billets de banque Bank notes	Billets d'Etat State notes	Billets de banque Bank notes	Billets de Banque Bank notes	Billets de banque Bank notes	
	£s		Rbl.	Rbl. or Gold rbl.	Dinars	Ticals	Kroner	Francs	Koruna	Pesos
1913	(d) 29.6	(e) —		(f) 1,700	(g) —			(h) —		
1920	113.3	867.6		3,344	29	234	314	11,289	22	
1921	107.1	325.8		4,688	73	760	1,024	12,130	65	
1922	102.9	295.4	4	5,046	84	828	1,009	12,130	66	
1923	105.7	299.1	237	5,790	92	584	976	10,064	64	
1924	101.3	296.3	411	6,002	106	576	982	9,599	69	
1925	88.5	296.8	727	6,063	114	537	914	8,810	69	
1926	84.5	296.5	812	5,812	125	530	876	8,408	64	
1927	82.5	299.8	1,003	480	126	525	874	8,203	68	
								8,417	72	
1927 III . .	81.7	288.1	791	382	5,476	134	525	838	7,028	70
IV	81.3	294.8	801	379	5,434	135	497	831	6,838	67
V	80.1	298.0	831	396	5,337	135	493	815	6,762	65
VI	81.7	298.3	879	422	5,295	138	535	835	7,118	64
VII	81.7	298.5	888	424	5,322	135	499	839	7,046	65
VIII . . .	81.2	295.9	930	443	5,628	139	505	843	7,215	63
IX	80.3	294.8	990	461	5,763	139	560	877	7,650	63
X	80.3	294.2	1,038	480	5,793	135	522	861	7,662	63
XI	80.7	295.8	1,029	483	5,702	133	519	841	7,566	65
XII	82.5	299.8	1,003	480	5,743	131	526	917	8,417	72
1928 I . . .	79.6	288.4	935	435	5,382	135	473	814	7,099	71
II	79.1	287.5	906	422	5,397	135	478	819	7,075	...
III	79.2	289.5	(j) 942	...	5,453	...	536	859	7,396	...

(a) 31 mai : ces billets ne peuvent plus être échangés contre des Zloty. — (c) Depuis 1920, y compris les billets austro-hongrois et autres convertis après la guerre en billets nationaux. — (d) Depuis 1919, non compris les billets retenus pour rachat de billets d'Etat, fin décembre 1926, \$ 56,250,000. — (e) Depuis 1922, y compris les billets retirés mais pas encore annulés. — (f) Depuis octobre 1927, non compris les billets du Trésor se trouvant dans les caisses de la Banque d'Etat. En outre à fin 1922, en circulation 2,138,710 milliards de rbl. papier ; fin 1923, 178,509,900 ; fin 1924, 241,000,000. — (g) Jusqu'à 1922, année fiscale finissant le 31 mars de l'année suivante. — (h) L'augmentation à fin 1920 est due principalement à la conversion de 5 milliards de couronnes papier austro-hongroises. — (i) Emission brute. — (k) Jusqu'à fin 1923, circulation totale ; depuis 1/1928 non compris les montants se trouvant dans les caisses de la Banque de Pologne. Chiffre correspondant pour décembre 1925, 434 millions Zl. — (m) 20/III, 1928 monnaies d'appoint 141,607,000 Zloty.

(a) 31st May ; ceased to be exchangeable against zloty notes. — (c) Since 1920, including Austro-Hungarian and other notes converted after the war into national currency. — (d) Since 1919 excluding notes held on redemption account in respect of currency notes, end December 1926 \$ 56,250,000. — (e) Since 1922 includes notes called in but not yet cancelled. — (f) Since October 1927 excluding Treasury notes held by the State Bank. At the end of 1922 there were in addition 2,138,710 ; of 1923 178,509,900 ; of 1924 241,000,000 milliard paper rbl. in circulation. — (g) Until 1922 fiscal year ending 31st March of following year. — (h) Increase at end 1920 chiefly due to conversion of 5 milliard crowns of Austro-Hungarian notes. — (i) Gross issue. — (k) Until end 1923 gross circulation, since 1/1926 excluding amount held by Bank of Poland. Comparable figure for December 1925 was 434 million Zl. — (m) 20/III, 1928 token coins 141,607,000 Zloty.

Tableau XIV. — Valeur de l'or *.

Table XIV. — Value of Gold *.

Pourcentage du prix du dollar comparativement à son prix au pair.
Percentage which cost of dollar is of its cost at par.

Partis or Gold Parity	NEW-YORK SUR : — NEW YORK ON :									
	Allemagne Germany 4.20 Reichsmark = 1 Doll. 33.92 cents = 1 Reichsmark	Argentine 2.36 peso papel = 1 Doll. 42.45 cents = 1 Reichsmark	Autriche Austria 4.94 kr. = 1 doll. 20.26 cents = 1 kr. 7.11 Sch. = 1 Doll. 14.07 cents = 1 Sch.	Belgique Belgium 5.18 fr. = 1 doll. 19.30 c. = 1 fr. 7.10 Belgas = 1 Doll. 13.91 Cents = 1 Belgas	Bolivie Bolivia 2.57 Boliviennes = 1 Doll. 33.93 Cents = 1 Boliviano	Bresil Brasil 3.08 Milreis p. = 1 Doll. 32.44 cents = 1 Milreis p. 8.30 milreis = 1 Dollar 11.96 cents = 1 milreis	Bulgarie Bulgaria 5.18 leva = 1 Doll. 19.30 cents = 1 lev.	Canada 1 Canadian Dollar = 1 U. S. A. Dollar	Chili 5.19 pesos p. = 1 Doll. 19.53 cents = 1 peso p. 8.22 pesos = 1 Dollar 12.17 cents = 1 peso	Chilo
Moyennes Average	(b)	(c)	(f)	(g)	(h)	(i)	(j)	(k)	(l)	(m)
1920	1,463.4	106.4	4,357.4	262.3	144.0	1,175.1	112.8	(d) 102.1		
1921	2,480.8	131.2	12,322.4	259.0	243.4	1,898.4	111.7	164.8		
1922	44,218.5	117.0	203,225.6	251.3	(h) 170.4	2,803.8	101.5	159.4		
1923	(c) 16,947.7	122.0	1,447,285.7	370.1	150.2	2,186.9	102.0	156.3		
1924	(c) (d) 103,730.6	123.0	1,447,285.7	416.0	123.4	2,649.7	101.3	182.7		
1925	100.1	105.4	(d) 100.1	405.4	131.2	2,637.1	100.0	167.9		
1926	100.1	104.5	100.0	(d) 571.9	114.2	2,676.5	100.0	100.6		
1927	100.2	100.1	100.0	99.9	113.2	2,666.9	100.0	100.8		
1927 III	100.5	100.4	100.0	100.0	114.5	2,662.9	100.1	101.3		
IV	100.5	100.3	100.0	100.0	114.5	2,661.7	99.9	100.9		
V	100.5	100.2	100.0	100.1	114.5	2,666.2	99.9	100.9		
VI	100.5	99.9	100.1	100.1	112.9	2,673.2	100.1	101.4		
VII	100.3	99.9	100.0	100.1	112.5	2,668.0	100.1	101.4		
VIII	100.1	99.6	100.0	100.0	112.0	2,668.7	100.0	101.3		
IX	100.1	99.3	99.9	99.9	111.9	2,662.9	99.9	101.0		
X	99.8	99.2	99.9	99.8	111.9	2,669.1	99.9	100.1		
XI	99.8	99.3	99.9	99.7	111.9	2,668.7	99.9	99.8		
XII	99.7	99.1	99.8	99.4	111.9	2,666.9	100.1	98.7		
1928 I	100.0	99.2	99.8	99.7	111.9	2,667.3	100.2	99.7		
II	(p) 99.1	99.1	99.9	99.9	...	(p) 2,674.7	(p) 100.2	(p) 98.9		
III (q)	99.6	99.1	99.6	99.6	99.9	98.9		

Partis or Gold Parity	NEW-YORK SUR : — NEW YORK ON :								
	Colombie Columbia 1.03 Pesos oro = 1 Dollar 97.33 Cents = 1 Peso oro	Danemark Denmark 3.75 Kr. = 1 Doll. 36.80 cents = 1 kr.	Equateur Ecuador 2.05 Sucres = 1 Doll. 46.67 cents = 1 Sucre 5 Sucres = 1 Doll. 20.00 Cents = 1 Sucre	Espagne Spain 5.18 pesetas = 1 Doll. 19.30 cents = 1 peseta	Finlande Finland 5.18 markkaa = 1 doll. 19.30 cents = 1 markka 39.71 markkaa = 1 Doll. 2.52 cents = 1 markka	France 5.18 fr. = 1 Doll. 19.30 cents = 1 fr	Grèce Greece 5.18 fr. = 1 Doll. 19.30 cents = 1 drachma	Hongrie Hungary 4.94 kr. = 1 Doll. 20.26 cents = 1 kr.	Italie Italy 5.18 lire = 1 Doll. 19.53 cents = 1 lira 18.00 lire = 1 Doll. 5.28 cents = 1 lira
Moyennes Average	(h)	(i)	(j)	(k)	(l)	(m)	(n)	(o)	
1920	111.4	170.1	(g) 109.2	121.2	(n) 496.1	275.1	172.7	(m) 5,848.9	389.8
1921	105.4	150.6	(h) 178.1	142.6	892.5	258.7	331.0	9,591.2	449.1
1922	101.6	128.1	208.1	124.5	886.5	235.5	581.5	29,308.0	406.4
1923	101.6	146.0	184.0	133.5	718.5	317.8	1,128.3	219,841.8	419.4
1924	99.6	160.2	240.8	144.6	766.2	369.0	1,078.7	1,417,784.3	442.8
1925	99.3	126.8	221.0	134.5	763.1	404.7	1,236.6	1,447,285.7	484.8
1926	99.8	102.2	242.4	129.5	99.8	594.2	1,531.8	99.6	495.6
1927	99.8	100.3	d) 103.6	113.1	99.9	491.7	1,464.8	100.1	374.7
1927 III	99.8	100.6	109.2	110.8	99.8	493.2	1,496.0	99.9	428.2
IV	102.4	100.5	109.2	109.4	99.8	492.4	1,451.7	100.1	384.3
V	99.9	100.5	109.2	109.6	99.8	492.6	1,460.5	100.2	357.3
VI	99.9	100.3	102.1	111.9	100.0	492.6	1,436.7	100.3	345.7
VII	99.5	100.3	102.3	112.9	100.0	493.3	1,458.2	100.3	354.1
VIII	99.0	100.1	102.8	114.1	100.2	492.3	1,474.8	100.3	354.7
IX	99.3	100.1	101.2	112.4	100.1	492.2	1,457.0	100.1	354.5
X	99.3	100.0	101.2	111.8	100.1	491.8	1,454.9	100.2	353.3
XI	99.8	100.0	100.1	113.8	100.0	491.1	1,457.1	100.1	354.3
XII	99.6	99.9	99.8	115.8	100.0	489.8	1,451.4	100.1	358.6
1928 I	99.3	100.1	100.0	112.8	100.0	490.9	1,455.7	100.1	99.5
II	(p) 99.3	100.1	...	(p) 114.0	(p) 100.0	490.9	1,458.5	100.1	99.4
III (q)	99.3	100.0	...	114.5	100.0	490.1	1,448.0	99.9	99.6

* On a utilisé à cet effet le taux du change de New-York, le dollar étant considéré comme représentant l'or. Les séries de ce tableau ont été obtenues en prenant comme base la parité (= 100). P. ex. si le franc au pair coûte 0.19295 dollar et, dans le mois de janvier 1928, en moyenne 0.039309 dollar, l'on obtient le chiffre de notre série pour la France par l'opération suivante : $\frac{0.19295 \times 100}{0.039309} = 493.9$.

* For this purpose the New York rate of exchange has been utilised on the assumption that the dollar represents gold. The series in this table have been obtained by taking as base the parity (= 100), e.g. if the franc at par costs 0.19295 dollar and in the month of January 1928 an average of 0.039309 dollar, the figure in the series for France is obtained by the following calculation : $\frac{0.19295 \times 100}{0.039309} = 493.9$.

(a) Jusqu'à fin 1926, milreis papier. — (b) Jusqu'en 1924, mk. — (c) Milliards. — (d) Moyenne de dix mois. — (e) 100 pesos papel = 44 pesos oro. — (f) Jusqu'à février 1926, kronen (1 Schilling = 10,000 kr. pap.). — (g) Jusqu'à fin février 1927, ancienne parité (1 Sucre ancien = 2,433 Sucres nouveaux). — (h) Moyenne de neuf mois. — (i) Jusqu'à fin octobre 1926, franc (1 Belga = 5 francs papier). — (j) Jusqu'à août 1925 la moyenne du change des six premiers mois de 1914 (10.53 cents = 1 peso papel) a été prise comme base pour le calcul du pourcentage. — (k) Moyenne de huit mois. — (l) Jusqu'à fin 1925, kronen (1 pengö = 12,500 kr. pap.). — (m) Jusqu'à fin 1926, mk. f. (1 markka ancien = 7.06 mk. nouveaux). — (n) Jusqu'à décembre 1927, ancienne parité (1 lira ancienne = 3.66 lire nouvelles). — (p) 17 février. — (q) 30 mars.

(a) Until end 1926, paper milreis. — (b) Until 1924 mk. — (c) Billiards. — (d) Average of ten months. — (e) 100 pesos papel = 44 pesos oro. — (f) Until February 1926, kronen (1 Schilling = 10,000 paper kr.). — (g) Until end of February 1927 old parity (1 old Sucre = 2,433 new Sucres). — (h) Average of nine months. — (i) Until end of October 1926, franc (1 Belga = 5 paper franc). — (j) Until August 1925 average exchange rate of first six months of 1914 (10.53 cents = 1 paper peso) has been considered a basis for calculation of percentages. — (k) Average of eight months. — (l) Until end 1925, kronen (1 pengö = 12,500 paper kr.). — (m) Until end 1926, F. mk. (1 old markka = 7.06 new mk.). — (n) Until December 1927 old parity (1 old lira = 3.66 new lire). — (p) 17th February. — (q) 30th March.

Tableau XIV (suite). — Valeur de l'or *.

Table XIV (continued) — Value of Gold *.

Pourcentage du prix du dollar comparativement à son prix au pair.
Percentage which cost of dollar is of its cost at par.

Parité or Gold Parity	New-York sur: — New York on:										
	Japon Japan	Norvège Norway	Pays-Bas Netherlands	Pérou Peru	Pologne Poland	Portugal Portugal	Roumanie Roumania	Royaume United Kingdom	Russie Russia	S. H. S. S. H. S.	Suède Sweden
Moyennes Average	9.01 Yen = 1 Doll. 49.55 cents = 1 Yen	2,79 Kr. = 1 Doll. 98.80 cents = 1 Kr.	2,49 guld. = 1 Doll. 40.50 cents = 1 guld.	0,21 l. p. = 1 Doll. 4.87 Doll. = 1 Hbra p.	6,18 Zloty = 1 \$ 19.30 cents = 1 Zloty	0,93 Milreis = 1 Doll. 108.05 cents = 1 Milreis	5,16 lei = 1 Doll. 19.30 cents = 1 lei	49,33 d. = 1 Doll. 4.87 Doll. = 1 s.	6,18 Tchervonets = 1 Dollar 5,15 dollars = 1 Tchervonets	6,18 dm = 1 Doll. 1,30 cents = 1 dinar	3,78 Kr. = 1 Doll. 36.80 cents = 1 Kr.
1920	98.9	162.0	116.8	(a) 100.6	(c) 5,350.9	(e) 1,030.1	980.4	133.0		(g) 505.3	130.8
1921	102.4	179.0	119.5	129.4	49,458.1	1,098.7	1,564.2	126.4		814.4	118.8
1922	103.7	153.0	104.5	126.5	173,901.6	1,563.3	2,762.6	109.9		1,421.6	102.4
1923	102.6	160.6	102.8	117.0	17,268,403.2	2,542.6	3,909.5	106.4	(f) 107.7	1,800.4	100.9
1924	121.0	192.1	105.2	118.8	(d) 100.3	3,186.1	3,869.8	110.2	101.7	1,504.1	101.0
1925	121.5	149.8	100.1	119.9	108.7	2,144.4	3,992.4	100.8	99.9	1,131.7	99.8
1926	105.8	120.0	100.2	129.7	172.3	2,108.2	4,173.7	100.2	99.9	1,093.4	100.1
1927	105.1	102.9	100.2	130.0	(h) 170.6	2,148.4	3,196.1	100.1	99.9	1,086.4	99.9
1927 III.	101.4	102.8	100.5	132.5	169.7	2,111.6	3,148.7	100.3	99.9	1,096.7	100.2
IV.	103.0	103.6	100.5	133.7	168.9	2,113.2	3,133.3	100.2	99.9	1,097.5	100.0
V.	105.9	103.7	100.4	133.1	169.5	2,109.4	3,124.2	100.2	99.9	1,097.6	100.2
VI.	106.8	103.5	100.4	129.9	170.7	2,143.1	3,235.2	100.2	99.9	1,097.7	100.0
VII.	105.8	103.7	100.3	128.7	171.5	2,160.7	3,166.2	100.2	99.9	1,097.2	100.1
VIII.	105.3	103.3	100.3	131.5	171.9	2,179.6	3,130.8	100.1	99.9	1,096.6	99.9
IX.	106.5	101.6	100.3	125.9	172.0	2,192.3	3,121.7	100.1	99.9	1,096.1	99.7
X.	107.0	101.7	100.0	124.8	(k) 100.1	2,184.8	3,115.6	99.9	99.9	1,095.9	99.5
XI.	108.4	101.1	99.6	128.5	100.1	2,187.5	3,134.8	99.8	100.1	1,095.9	99.5
XII.	107.9	100.7	99.4	125.1	100.0	2,180.7	3,118.1	99.7	99.9	1,095.4	99.2
1928 I.	106.3	100.7	99.7	124.4	99.8	2,192.4	3,123.7	99.8	99.9	1,094.8	99.7
II.	106.3	(j) 100.7	99.9	(i) 124.1	99.9	2,271.3	3,140.0	99.8	99.9	1,096.4	(i) 99.8
III (m)	104.1	100.4	99.8	123.2	99.7	2,507.0	3,087.2	99.7	...	1,094.8	99.8

Parité or Gold Parity	New-York sur: — New York on				Sur New-York — On New York :						
	Suisse Switzerland	Tchéco- slovaquie Czecho- slovakia	Uruguay peso oro	Venezuela Bolivars	Albanie Albania	Dantzig Danzig	Estonie Estonia (Reval)	Lettonie Latvia (Riga)	Lithuanie Lithuania (Kowno)	Calcutta 2 s. = 1 rupee 10 rupees = 1 £.	Shanghai Course moyen de change 1919 = 100 Average rate of exchange for 1919 = 100
Moyennes Average	5.18 fr. = 1 Doll. 19.30 cents = 1 fr.	4,94 Kr. = 1 Doll. 30.36 cents = 1 Kr.	0,97 = 1 Doll. 103.43 Cents = 1 peso oro	5,18 Bolivars = 1 Doll. 19.30 cents = 1 Bolivars	5,18 fr. Alb. = 1 dollar 19.30 cents = 1 fr. Alb.	5,14 D. Gold = 1 Dollar 19.30 cents = 1 D. Gold.	4,20 Emk. = 1 Dollar 32.82 cents = 1 Emk.	5,18 lets = 1 Dollar 19.30 cents = 1 let	10 litas = 1 Dollar 10 cents = 1 lit	1 s. 6 d = 1 rupee 13 1/4 ru- pees = 1 £	Average rate of exchange for 1919 = 100 \$429 d = Sh. Tacl.
1920	114.1	1267.7				(l) 5,995.0			(b) 98.7	48.7	
1921	111.2	1612.4	(h) 156.3	(h) 115.7		8,254.0			148.2	84.2	
1922	101.2	839.9	129.4	104.8		8,092.2		(g) 100.1	153.6	89.1	
1923	106.8	685.7	129.9	100.5	(e) 111.6	8,213.2		98.8	146.6	96.2	
1924	105.9	685.9	124.9	100.4		110.3	9,274.2	100.0	100.8	138.8	
1925	99.8	683.3	104.8	100.3		101.5	8,861.4	100.0	101.2	132.8	
1926	99.9	684.2	101.8	100.2		100.5	8,861.4	100.0	101.0	133.5	
1927	100.2	684.1	102.7	101.6	99.4	100.0	8,864.5	100.0	100.8	(h) 100.4	
1927 III.	100.3	684.2	102.2	102.9	99.4	100.0	8,861.4	100.0	100.8	133.5	
IV.	100.3	684.2	101.1	102.9	99.4	100.3	8,861.4	100.0	100.8	100.7	
V.	100.3	684.2	102.5	102.9	99.4	100.0	8,861.4	100.0	100.8	100.4	
VI.	100.3	684.2	102.9	102.9	99.3	100.2	8,861.4	100.0	100.8	100.8	
VII.	100.2	684.0	103.3	100.9	99.4	100.2	8,861.4	100.0	100.8	100.7	
VIII.	100.1	683.9	103.8	100.7	99.5	100.1	8,861.4	100.1	100.8	101.0	
IX.	101.1	684.0	103.6	100.7	99.7	100.1	8,861.4	99.9	100.8	100.2	
X.	100.0	683.9	104.6	100.7	99.7	99.8	8,879.8	99.9	100.7	100.3	
XI.	100.1	683.9	102.9	100.7	99.5	99.5	8,878.8	99.9	100.6	100.1	
XII.	99.9	684.9	102.4	100.7	99.6	99.3	8,861.4	99.9	100.6	99.5	
1928 I.	100.1	683.9	102.2	100.7	99.7	100.5	99.7	99.9	100.5	99.5	
II.	100.3	684.0	(i) 99.8	...	99.8	...	99.8	...	100.5	100.0	
III (m)	100.1	684.3	99.8	...	100.0	...	99.7	100.0	

* Voir page 70.

* See page 70.

(a) Moyenne de dix mois — (b) Jusqu'à fin mars 1927, ancienne parité (1 rupee ancienne = 1.33 rupee nouvelle). — (c) Jusqu'à fin 1923 Marki p (4.20 Marki p. = 1 Doll. : 23.82 cents = 1 M. p.) — (d) Moyenne de sept mois. — (e) Décembre. — (f) Moyenne du 20 octobre au 31 décembre. — (g) Moyenne de huit mois. — (h) Moyenne de neuf mois. — (i) 17 février. — (j) 1 Tchervonets = 10 Roubles. — (k) Depuis le 13/X/1927 nouvelle parité (1 ancien = 1.72 nouveau Zloty). — (l) Jusqu'à fin 1927 Emk (1 Emk. = 100 Emk. papier.) — (m) 30 mars.

(a) Average of ten months. — (b) Until end of March 1927 old parity (1 old rupee = 1.33 new rupee). — (c) Until end 1923 P. Marki (4.20 Marki p. = 1 Doll. : 23.82 cents = 1 M. p.) — (d) Average of seven months. — (e) December. — (f) Average from October 20th to December 31st. — (g) Average of eight months. — (h) Average of nine months. — (i) 17th February. — (j) 1 Czervonets = 10 Roubles. — (k) Since 13/X/1927 new parity (1 old = 1.72 new Zloty). — (l) Until end 1927 Emk. (1 Emk. = 100 paper Emk.) — (m) 30th March.

Tableau XV. — Taux de l'escompte.

Table XV. — Bank rates of discount.

Période Period	Afrique du Sud (Union) South Africa (Union)	Alba- nie Alba- nia	Alle- magne Ger- many	Aus- trale Aus- tralia	Autriche Austria	Belgique Belgium	Bulgarie Bulgaria	Chili Chile	Danemark Denmark	Danrig Danzig	Espagne Spain	Estonie Estonia	Etats-Unis United States		Finlande Finland	France	Grèce Greece	Hongrie Hungary
	Moyenne Average	(a)											A	B				(c)
1913	6.50		5.87		5.95	5.88	6.50		5.75		4.50				5.95	4		6.50
1917	6.50		5		5	5	6.50		5		4.50			3.51	5	5		5.90
1918	6.50		5		5	5	6.50		5		4.50			4.37	5	5		6
1919	6.50		5	6	5	4.42	6.30		5.75		4.50	7.5		4.50	6.10	5		6
1920	7.10		5	6	5	5.12	6.50		7		5	8		6.49	7.91	5.78		6.33
1921	7.50		5	5-7	5.92	5.17	6.50		6.33		5	8		5.96	9	5.75		6
1922	7.10		6.58	5-8	7.67	4.71	6.50		5.13		5	8		4.21	8.79	5.08		6.50
1923	6		38.48	6-7	9	5.50	6.70		5.67		5.12	8		4.43	8.30	5		7.41
1924	5.92		10	6-7	11.57	5.50	9.42		7	b)11.27	5	8.88		3.63	9.18	6.02		7.50
1925	5.50	12	9.15	6-7	10.86	5.70	10		6.49		9.18	5	10	3.42	3.81	8.54		8.99
1926	5.50	12	6.74	6-7	7.50	7.06	10		5.24		6.75	5		9.52	3.84	3.99		10.48
1927	5.65	9.42	5.83	6-7	6.34	5.41	10	7.10	5		5.77	5		8	3.79	3.85		10.44
1927 III	5.50	10	5	6-7	6	6	10	7	5	5.50	5	8	4	4	7	5.50		11
1927 IV	5.50	9	5	6-7	6	5.50	10	7	5	5.50	5	8	4	4	7	5		11
1927 V	5.50	9	5	6-7	6	5.50	10	7	5	5.50	5	8	4	4	7	5		11
1927 VI	5.50	9	6	6-7	6	5	10	7	5	5	5	8	4	4	7	5		10
1927 VII	5.50	9	6	6-7	7	5	10	7	5	6	5	8	4	4	7	5		10
1927 VIII	5.50	9	6	6-7	6.50	5	10	7	5	6	5	8	3	3.75	6.50	5		10
1927 IX	6	9	6	6-7	6.50	5	10	7	5	6	5	8	3	3.50	3.54	6.50		10
1927 X	6	9	7	6-7	6.50	5	10	7	5	6	5	8	3	3.50	3.50	6.50		10
1927 XI	6	9	7	6-7	6.50	4.50	10	7	5	6	5	8	3	3.50	3.50	6		10
1927 XII	6	9	7	6-7	6.50	4.50	10	6.50	5	6	5	8	3	3.50	3.50	6		10
1928 I	5.50	9	7	6-7	6	4.50	10	6.50	5	6	5	7.50	3.50	3.50	6	3.50		10
1928 II	5.50	9	7	6-7	6	4.50	10	6.50	5	6	5	7.50	4	3.81	6	3.50		10
1928 III	5.50	9	7	6-7	6	4.50	10	6.50	5	6	5	7.50	4	4	6	3.50		10

Période Period	Indes Anglaises British India	Italie Italy	Japon Japan	Lettonie Latvia	Norvège Norway	Pays- Bas Nether- lands	Pérou Peru	Pologne Poland	Portugal	Rouma- nie Rouma- nia	Royaume- Uni United Kingdom	Russie Russia	S. H. S.	Suède Sweden	Suisse Switzer- land	Tchéco- slovaquie Czecho- slovakie
	Moyenne Average			(d)			(d)				(f)					
1913	5.92	5.5-6	6.80		5.50	4.52			5.50	6	4.77			5.50	4.81	
1917	6.06	5-5.50	5.50		5.53	4.50			5.50	5	5.16			5.68	4.50	
1918	5.54	5-5.50	5.80		6	4.50			5.50	5	5			6.03	4.75	
1919	5.64	5	7.30		5.69	4.50			5.50	5	5.15			6.38	5.32	
1920	6.35	6	8		6.50	4.50		6	7	5-6	6.71			6.93	5	
1921	5.57	6	8		6.75	4.50		6.33	7	6	6.10			6.49	4.44	
1922	5.81	5.75	8		5.46	4.25	6.79	7	7	6	3.70	g)6		4.85	3.39	
1923	5.96	5.50	8	9	5.81	4.03	6.13	e)16.98	7.97	6	3.49	9		4.64	3.47	
1924	6.68	5.50	8		6.95	4.98	6	11.41	9	6	4	8.25		5.50	4	
1925	5.64	6.46	7.52	9	5.85	3.90	6	10.77	9	6	4.57	8		5.17	3.90	
1926	5.17	7	7.12	9	5.38	3.50	6	11.01	8.58	6	5	8		4.50	3.50	
1927	5.82	7	5.90	7	4.58	3.72	6	8.34	8	6	4.65	8		4.15	3.50	
1927 III	7	7	5.84	7	4.50	3.50	6	8.50	8	6	5	8		4.50	3.50	
1927 IV	7	7	5.84	7	4.50	3.50	6	8	8	6	4.50	8		6	3.50	
1927 V	7	7	5.84	7	4.50	3.50	6	8	8	6	4.50	8		6	3.50	
1927 VI	5	7	5.84	7	4.50	3.50	6	8	8	6	4.50	8		6	3.50	
1927 VII	4	7	5.84	7	4.50	3.50	6	8	8	6	4.50	8		6	3.50	
1927 VIII	4	7	5.84	7	4.50	3.50	6	8	8	6	4.50	8		6	3.50	
1927 IX	5	7	5.84	7	4.50	3.50	6	8	8	6	4.50	8		6	3.50	
1927 X	5	7	5.48	7	4.50	4.50	6	8	8	6	4.50	8		6	3.50	
1927 XI	5	7	5.48	7	5	4.50	6	8	8	6	4.50	8		6	3.50	
1927 XII	7	7	5.48	7	5	4.50	6	8	8	6	4.50	8		6	3.50	
1928 I	7	7	5.48	7	5	4.50	7	8	8	6	4.50	8		6	3.50	
1928 II	7	7	5.48	7	6	4.50	7	8	8	6	4.50	8		6	3.50	
1928 III	7	h) 6.50	5.48	7	5.50	4.50	7	8	8	6	4.50	8		6	3.50	

A. Taux de la « Federal Reserve Bank » à New-York pour les effets de commerce de 60 à 90 jours.

B. Taux moyen des « Federal Reserve Banks ».

(a) Jusqu'à fin 1922 « minimum advance rate » des banques commerciales. — (b) Moyenne de dix mois. — (c) Calendrier Julien jusqu'à février 1923. — (d) Effets commerciaux à 90 jours et d'agriculture à 6 mois. — (e) Non compris une majoration de 50 % pour les effets en marks, en vigueur depuis février 1923. — (f) Pour les effets commerciaux à 60 jours. En principe, les effets ne sont pas réescomptés par la Banque. Pour les effets à 90 jours, 10 % jusqu'à mai 1924. — (g) Moyenne du dernier trimestre. — (h) Depuis le 1/IV/1928, 6 %.

A. Rate of the Federal Reserve Bank of New York for 60 to 90-days' commercial paper.

B. Federal Reserve Banks' average rate.

(a) Until December 1922 « Minimum advance rate » of commercial banks. — (b) Average of ten months. — (c) Until February 1923 Julian Calendar. — (d) 90-days' commercial paper and 6 months agricultural bills. — (e) Excluding 50 % increase for bills in marks in force from February 1923. — (f) For 60-days' commercial paper. Discount not normally rediscount rate. For 90-days' 10 % until May 1924. — (g) Average of the last quarter. — (h) Since 1/IV/1928, 6 %.

Tableau XVI. Dépôts de Caisses d'Epargne.
(en millions)

Table XVI. Savings Banks Deposits.
(000'000's omitted)

Fin de End of:	Afrique du Sud (Union) South Africa (Union)	Allemagne Germany	Argentine	Australie Australia	Autriche Austria		Belgique Belgium	Bulgarie	Canada		Chili Chile	Danemark Denmark
	#'s	Reichsmark	pesos papel	#'s	Schilling		francs	levas	dollars		pesos papel	kroner
	Caisses postales Post Office Savings Banks	Caisses d'épargne Savings Banks	Caisses postales Post Office Savings Banks	Caisses d'épargne Savings Banks	Caisses d'épargne Savings Banks		Caisses général d'épargne	Caisses postales Post Off. Savings Banks	Char- tered Banks	Caisses gov. et postales Gov. and Post Off. Sav. Banks	Caisses d'épargne Savings Banks	Caisses d'épargne Savings Banks
		(i)		(a)	(b)	(c)			(d)			(e)
1913. . .	6.7	19,689		80.3	● 1,551	199	1,123	66	625	55	93	858
1917. . .	7.0	25,403	10.1	110.7	2,205	289	1,110	214	996	53	157	1,253
1918. . .	7.5	31,834	14.8	116.8	2,650	327	1,241	287	959	52	202	1,452
1919. . .	7.0	36,981	21.1	129.6	2,393	341	1,336	280	1,138	43	234	1,459
1920. . .	6.8	44,563	26.5	143.3	2,863	389	1,535	284	1,293	39	253	1,517
1921. . .	6.7		81.1	154.4	4,498	456	1,743	278	1,241	35	287	1,620
1922. . .	6.5		40.3	163.5	53,696	2,020	1,845	274	1,185	31	334	1,785
1923. . .	6.1		52.9	169.5	918,194	7,681	1,971	252	1,180	33	372	1,823
1924. . .	6.1	608	63.3	172.9	1,200,775	108,075	2,235	279	1,238	33	442	1,872
1925. . .	6.2	1,694	68.5	185.0	270	26	2,571	299	1,319	32	465	1,891
1926. . .	6.3	3,091	71.9	194.4	418	33	2,661	339	1,373	31	436	1,916
1927. . .	6.4	4,665	80.4	...	549	56	3,293	466	1,445	30
1927 II .	6.4	3,573	72.6		464	38	2,803	379	1,390	31	442	1,893
1927 III.	6.4	3,719	73.0	196.1	473	39	2,855	392	1,397	31	436	1,916
1927 IV .	6.3	3,854	73.3		488	40	2,915	402	1,405	31	432	1,891
1927 V .	(k)6.5	3,966	73.8		502	46	2,971	409	1,390	31	421	1,889
1927 VI .	6.4	4,023	74.4	204.2	513	48	2,986	415	1,380	31	426	1,882
1927 VII.	6.5	4,122	75.0		513	48	3,041	424	1,379	31	479	1,893
1927 VIII	6.5	4,246	75.7		517	50	3,086	433	1,390	29	455	1,898
1927 IX .	6.5	4,340	76.3	205.3	523	51	3,130	439	1,395	31	453	1,898
1927 X .	6.5	4,444	77.0		534	54	3,185	445	1,406	31	444	1,891
1927 XI .	6.5	4,543	77.4		545	55	3,246	461	1,431	31	454	1,887
1927 XII	6.4	4,665	80.4	...	549	56	3,293	466	1,445	30	...	1,910
1928 I .	6.4	5,094	81.1		582	60	3,455	...	1,466	30	...	1,925
1928 II .	6.4		597	65	* 3,493	1,939

Fin de End of:	Egypte Egypt	Espagne Spain	Etats-Unis U. S. A.	Finlande Finland	France	Grèce Greece	Hongrie Hungary	Irlande (Etat libre) Irish Free State	Italie Italy	Japon Japan	Lettonie Latvia	
	#'s	peetas	dollars	markka	francs	drachmes	korona	#'s	lires	Yen	lats	
	Caisses postales et banq. Post Off. Savings in Banks	Caisses postales Post Office Savings Banks	Caisses postales Postal Savings System	Caisses postales et d'épargne Post off. and Savings Banks	Caisses nationales d'épargne	Caisses postales Post Office Savings Banks	Caisses postales Post Office Savings Banks	Caisses postales et d'épargne Post office and Savings Banks	Postales Postal	Autres Other	Caisses postales et d'épargne Post Off. and Savings Banks	Caisses d'épargne Savings Banks
								(n)				(h)
1913. . .	1.1	—	40	310	1,818	0.6			2,060	2,595		
1917. . .	1.2	32	143	628	1,455	1.2			2,655	3,430		
1918. . .	1.7	47	168	800	1,612	1.7			3,420	4,436		
1919. . .	2.0	66	161	944	2,087	5.0	734		5,120	5,849	1,241	
1920. . .	2.1	85	163	1,057	2,354	5.6	1,109		6,903	6,247	1,412	
1921. . .	2.2	105	146	1,260	2,697	10.0	1,477		8,059	7,426	1,477	
1922. . .	2.4	122	132	1,456	3,052	15.1	1,687		8,620	8,546	1,526	
1923. . .	2.7	134	132	1,603	3,272	33.8	2,278	2.6	9,967	9,690	1,697	
1924. . .	3.0	157	133	1,942	3,419	62.8	10,705	3.2	9,523	10,982	1,789	
1925. . .	3.1	172	133	2,091	3,803	103.2	121,476	3.4	10,481	11,425	1,919	
1926. . .	3.0	194	139	2,413	4,265	114.4	195,734	3.8	10,188	11,373	2,122	
1927. . .	3.2	...	148	(k)3,289	6,470	...	(l) 27	11,887	...	
1927 II .	3.1	200	143	2,631	4,701	...	21	...	9,830	11,168	2,250	
1927 III.	3.1	202	146	2,707	4,808	...	21	...	k)10,006	11,178	2,248	
1927 IV .	3.1	203	146	2,755	4,889	...	23	...	9,886	11,128	2,235	
1927 V .	3.1	203	147	2,790	5,010	...	23	...	9,793	11,111	2,431	
1927 VI .	3.1	205	147	2,860	5,159	...	24	11,249	2,481	
1927 VII.	3.1	207	147	2,830	5,316	...	25	11,374	2,527	
1927 VIII	3.1	208	147	3,017	5,504	...	25	11,464	2,538	
1927 IX .	3.1	208	148	3,029	5,700	...	28	11,499	...	
1927 X .	3.1	...	148	3,057	5,953	...	28	11,543	2,586	
1927 XI .	3.2	...	149	3,089	6,228	...	27	11,639	2,594	
1927 XII	3.2	...	148	(k)3,289	6,470	...	27	11,887	...	
1928 I .	3.2	...	148	27	12,241	...	
1928 II	28	

● 1914. — (e) Y compris la caisse d'épargne de la Commonwealth Bank. — (b) 19 caisses d'épargne; depuis mai 1925, 12 caisses d'épargne dont les dépôts constituent 54 % du total. — (c) Jusqu'à fin 1924, kronen. — (d) Dépôts payables à présent et à date fixe. — (e) Année fiscale finissant le 31 mars de l'année suivante. — (f) Chiffres approximatifs calculés par le Département de Statistique du Danemark. — (g) Roubles lettons jusqu'à fin 1923; (50 roubles lett. = 1 lat.). — (h) Jusqu'à fin 1920, marks. — (i) Y compris intérêts. — (j) Depuis janvier 1927, pengö. — (n) Non compris les dépôts administrés par le « British Post Office »: fin 1926, £ 4,974,000. * Voir page 117.

● 1914. — (e) Including Savings Department of Commonwealth Bank. — (b) 19 Savings Banks: since May 1925, 12 Savings Banks whose deposits amounted to 54 % of total deposits. — (c) Until end 1924 kronen. — (d) Deposits payable after notice or on a fixed day. — (e) Fiscal year ending 31st March of following year. — (f) Approximate figures calculated by Statistical Department of Denmark. — (g) Until end 1922 Latv. rub. (50 L. r. = 1 lat.). — (h) Until end 1920, marks. — (i) Including interest. — (j) Since January 1927, pengö. — (n) Excluding deposits for which the British Post Office is responsible, end 1926 £ 4,974,000 * See page 117.

Tableau XV. — Taux de l'escompte.
Table XV. — Bank rates of discount.

Période Period	Afrique du Sud (Union South Africa (Union)	Albanie Albania	Alle- magne Germany	Austra- lie Australia	Autriche Autria	Belgique Belgium	Bulgarie Bulgaria	Chili Chile	Danemark Denmark	Danvig Danzig	Espagne Spain	Estonie Estonia	Etats-Unis United States		Finlande Finland	France	Grèce Greece	Hongrie Hungary
	Moyenne Average												A	B				
1913	6.50		5.87		5.95	5.88	6.50		5.75		4.50				5.95	4		6.50
1917	6.50		5		5	5	6.50		5		4.50			3.51	5	5		5.90
1918	6.50		5		5	5	6.50		5		4.50			4.37	5	5		6
1919	6.50		5	6	5	4.42	6.30		5.75		4.50	7.5		4.50	6.10	5		6
1920	7.10		5	6	5	5.12	6.50		7		5	8		6.49	7.91	5.78		6.33
1921	7.50		5	5-7	5.92	5.17	6.50		6.33		5.96	8		5.96	9	5.75		6
1922	7.10		6.58	5-8	7.67	4.71	6.50		5.13		5.67	8		4.21	8.79	5.08		6.50
1923	6		38.48	6-7	9	5.50	6.70		5.67		5.12	8		4.43	8.30	5		7.41
1924	5.92		10	6-7	11.57	5.50	9.42		7		7	8		3.63	4.14	9.18	6.02	7.50
1925	5.50	12	9.15	6-7	10.86	5.70	10		6.49		9.18	5		3.42	3.81	8.54	6.52	8.99
1926	5.50	12	6.74	6-7	7.50	7.06	10		5.24		6.75	5		3.84	3.99	7.50	6.58	10.48
1927	5.65	9.42	5.83	6-7	6.34	5.41	10	7.83	5	7.10	5	8		3.79	3.85	6.87	5.23	10.44
1927 III.	5.50	10	5	6-7	6	6	10	7	5	5.50	5	8		4	4	7	5.50	11
1927 IV.	5.50	9	5	6-7	6	5.50	10	7	5	5.50	5	8		4	4	7	5	11
1927 V.	5.50	9	5	6-7	6	5.50	10	7	5	5.50	5	8		4	4	7	5	11
1927 VI.	5.50	9	6	6-7	6	5	10	7	5	5	5	8		4	4	7	5	10
1927 VII.	5.50	9	6	6-7	7	5	10	7	5	5	5	8		4	4	7	5	10
1927 VIII.	5.50	9	6	6-7	6.50	5	10	7	5	5	5	8		3.50	3.75	6.50	5	10
1927 IX.	6	9	6	6-7	6.50	5	10	7	5	5	5	8		3.50	3.54	6.50	5	10
1927 X.	6	9	7	6-7	6.50	5	10	7	5	5	5	8		3.50	3.50	6.50	5	10
1927 XI.	6	9	7	6-7	6.50	4.50	10	7	5	5	5	8		3.50	3.50	6	5	10
1927 XII.	6	9	7	6-7	6.50	4.50	10	6.50	5	5	5	8		3.50	3.50	6	4	10
1928 I.	5.50	9	7	6-7	6	4.50	10	6.50	5	6	5	8		7.50	3.50	3.50	6	3.50
1928 II.	5.50	9	7	6-7	6	4.50	10	6.50	5	6	5	8		7.50	4	3.81	6	3.50
1928 III.	5.50	9	7	6-7	6	4.50	10	6.50	5	6	5	8		7.50	4	4	6	3.50

Période Period	Indes Anglaises British India	Italie Italy	Japon Japan	Lettonie Latvia	Norvège Norway	Pays- Bas Nether- lands	Pérou Peru	Pologne Poland	Portugal Portugal	Rouma- nie Roumania	Royaume- Uni United Kingdom	Russie Russia	S. H. S. H.	Suède Sweden	Suisse Switzer- land	Tchéco- slovaque Czecho- slovakia
	Moyenne Average															
1913	5.92	5.5-6	6.60	(d)	5.50	4.52	(d)			5.50	6					
1917	6.06	5-5.50	5.50		5.53	4.50				5.50	5					
1918	5.54	5-5.50	5.80		6	4.50				5.50	5					
1919	5.64	5	7.30		5.69	4.50				5.50	5					
1920	6.35	6	8		6.50	4.50				5.50	5					
1921	5.57	6	8		6.75	4.50		6		5-6	6					
1922	5.81	5.75	8		5.46	4.25	6.79	7		7	6					
1923	5.96	5.50	8	9	5.81	4.03	6.13	e) 16.98	7.97	6	6					
1924	6.68	5.50	8	9	6.95	4.98	6	11.41	9	6	6					
1925	5.64	6.46	7.52	9	5.85	3.90	6	10.77	9	6	6		8.25			
1926	5.17	7	7.12	9	5.38	3.50	6	11.01	8.58	6	6					
1927	5.82	7	5.90	7	4.58	3.72	6	8.34	8	6	6					
1927 III.	7	7	5.84	7	4.50	3.50	6	8.50	8	6	6					
1927 IV.	7	7	5.84	7	4.50	3.50	6	8.50	8	6	6					
1927 V.	7	7	5.84	7	4.50	3.50	6	8	8	6	6					
1927 VI.	5	7	5.84	7	4.50	3.50	6	8	8	6	6					
1927 VII.	4	7	5.84	7	4.50	3.50	6	8	8	6	6					
1927 VIII.	4	7	5.84	7	4.50	3.50	6	8	8	6	6					
1927 IX.	6	5	5.84	7	4.50	3.50	6	8	8	6	6					
1927 X.	6	5	5.48	7	4.50	4.50	6	8	8	6	6					
1927 XI.	6	5	5.48	7	5	4.50	6	8	8	6	6					
1927 XII.	7	7	5.48	7	5	4.50	6	8	8	6	6					
1928 I.	7	7	5.48	7	5	4.50	7	8	8	6	6					
1928 II.	7	7	5.48	7	6	4.50	7	8	8	6	6					
1928 III.	7	h) 6.50	5.48	7	5.50	4.50	7	8	8	6	6					

A. Taux de la « Federal Reserve Bank » à New-York pour les effets de commerce de 60 à 90 jours.
B. Taux moyen des « Federal Reserve Banks ».

(a) Jusqu'à fin 1923 « minimum advance rate » des banques commerciales. — (b) Moyenne de dix mois. — (c) Calendrier Julien jusqu'à février 1923. — (d) Effets commerciaux à 90 jours et d'agriculture à 6 mois. — (e) Non compris une majoration de 50 % pour les effets en marks, en vigueur depuis février 1923. — (f) Pour les effets à 60 jours. En principe, les effets ne sont pas réescomptés par la Banque. Pour les effets à 90 jours, 10 % jusqu'à mai 1924. — (g) Moyenne du dernier trimestre. — (h) Depuis le 1/IV/1923, 6 %.

A. Rate of the Federal Reserve Bank of New York for 60 to 90-days' commercial paper.
B. Federal Reserve Banks' average rate.

(a) Until December 1923 « Minimum advance rate » of commercial banks. — (b) Average of ten months. — (c) Until February 1923 Julian Calendar. — (d) 90-days' commercial paper and 6 months agricultural bills. — (e) Excluding 50 % increase for bills in marks in force from February 1923. — (f) For 60-days' commercial paper not normally rediscount rate. For 90-days' 10 % until May 1924. — (g) Average of the last quarter. — (h) Since 1/IV/1923, 6 %.

Tableau XVI. Dépôts de Caisses d'Epargne.
(en millions)

Table XVI. Savings Banks Deposits.
(000'000's omitted)

Fin de l'année	Afrique du Sud (Union)	Allemagne	Argentine	Australie	Autriche	Belgique	Bulgarie	Canada	Chili	Danemark		
	South Africa (Union)	Germany		Australia	Austria	Belgium	Bulgaria		Chile	Denmark		
	(\$'s)	Reichsmark	pesos papel	£'s	Schilling	francs	levae	dollars	pesos papel	kroner		
	Caisses postales et Post Office Savings Banks	Caisses d'épargne Savings Banks	Caisses postales Post Office Savings Banks	Caisses d'épargne Savings Banks	Caisses d'épargne Savings Banks		Caisses postales Post Office Savings Banks	Caisses postales et Post Office Sav. Banks	Caisses d'épargne Savings Banks	Caisses d'épargne Savings Banks		
	(l)		(a)	(b) (c)			(d)			(e)		
				● 1.551	Ordinaires	Postales						
1913. . .	6.7	19,689		80.3	2,205	199	1,123	66	625	55	93	858
1917. . .	7.0	25,403	10.1	110.7	2,650	289	1,110	214	996	53	157	1,253
1918. . .	7.5	31,834	14.8	116.8	2,393	327	1,241	287	959	52	202	1,452
1919. . .	7.0	36,981	21.1	129.6	2,863	341	1,336	280	1,138	43	234	1,459
1920. . .	6.8	44,563	26.5	143.3	3,181,194	389	1,535	284	1,293	39	253	1,517
1921. . .	6.7		81.1	154.4	4,498	456	1,743	278	1,241	35	287	1,620
1922. . .	6.5		40.3	163.5	53,696	2,020	1,845	274	1,185	31	334	1,785
1923. . .	6.1		52.9	169.5	318,194	7,681	1,971	252	1,180	33	372	1,823
1924. . .	6.1	608	63.3	172.9	1,200,773	108,075	2,235	279	1,238	35	442	1,872
1925. . .	6.2	1,694	66.5	185.0		26	2,571	299	1,319	32	465	1,891
1926. . .	6.3	3,091	71.9	194.4		418	33	2,661	1,373	31	436	1,916
1927. . .	6.4	4,665	80.4	...		549	56	3,293	1,445	30
1927 II. . .	6.4	3,573	72.6		464	38	2,803	379	1,390	31	442	1,893
1927 III. . .	6.4	3,719	73.0	196.1	473	39	2,855	392	1,397	31	436	1,916
1927 IV. . .	6.3	3,854	73.3		488	40	2,915	402	1,405	31	432	1,891
1927 V. . .	(k)6.5	3,966	73.8		502	46	2,971	409	1,390	31	421	1,889
1927 VI. . .	6.4	4,023	74.4	204.2	513	48	2,986	415	1,380	31	426	1,882
1927 VII. . .	6.5	4,122	75.0		513	48	3,041	424	1,379	31	479	1,893
1927 VIII. . .	6.5	4,246	75.7		517	50	3,086	433	1,390	29	455	1,898
1927 IX. . .	6.5	4,340	76.3	205.3	523	51	3,130	439	1,395	31	453	1,898
1927 X. . .	6.5	4,444	77.0		534	54	3,185	445	1,408	31	444	1,891
1927 XI. . .	6.5	4,543	77.4		545	55	3,246	461	1,431	31	454	1,887
1927 XII. . .	6.4	4,665	80.4	...	549	56	3,293	466	1,445	30	...	1,910
1928 I. . .	6.4	5,094	81.1		582	60	3,455	...	1,466	30	...	1,925
1928 II. . .	6.4		597	65	3,493	1,939

Fin de l'année	Egypte	Espagne	Etats-Unis	Finlande	France	Grèce	Hongrie	Irlande	Italie	Japon	Lettonie
	Egypte	Spain	U. S. A.	Finland	France	Greece	Hungary	(Etat libre)	Italy	Japan	Latvia
	£. s.	pesetas	dollars	marks	francs	drachmas	korona	£. s.	lire	yen	lats
	Caisses postales et Post Office Savings in Banks	Caisses postales Post Office Savings Banks	Caisses postales Post Office Savings System	Caisses postales et d'épargne Post Office Savings Banks	Caisses nationales d'épargne	Caisses postales Post Office Savings Banks	Caisses postales Post Office Savings Banks	Caisses postales et d'épargne Post Office and Savings Banks	Caisses d'épargne Post Office and Savings Banks	Caisses postales et d'épargne Post Office Savings Banks	Caisses d'épargne Savings Banks
			(k)3,289			(l)	(n)				(h)
1913. . .	1.1	—	40	310	1,818	0.6			2,060	2,595	
1917. . .	1.2	32	143	628	1,455	1.2			2,655	3,430	
1918. . .	1.7	47	168	800	1,612	1.7			3,420	4,436	
1919. . .	2.0	66	161	944	2,087	5.0	734		5,120	5,849	1,241
1920. . .	2.1	85	163	1,057	2,354	5.6	1,109		6,903	6,247	1,412
1921. . .	2.2	105	146	1,260	2,697	10.0	1,477		8,059	7,426	1,477
1922. . .	2.4	122	132	1,456	3,052	15.1	1,687	2.6	8,620	8,546	1,526
1923. . .	2.7	134	132	1,603	3,272	33.8	2,278		9,967	9,690	1,697
1924. . .	3.0	157	133	1,942	3,419	62.8	10,705	5.2	9,523	10,982	1,789
1925. . .	3.1	172	133	2,091	3,803	103.2	121,476	3.4	10,481	11,425	1,919
1926. . .	3.0	194	139	2,413	4,265	114.4	185,734	3.8	10,188	11,373	2,122
1927. . .	3.2	...	148	(k)3,289	6,470	...	(l) 27	11,887	...
1927 II. . .	3.1	200	143	2,631	4,701	...	(l) 21	...	9,830	11,168	2,250
1927 III. . .	3.1	202	146	2,707	4,808	k)10,006	11,178	2,248
1927 IV. . .	3.1	203	146	2,755	4,889	9,886	11,128	2,235
1927 V. . .	3.1	203	147	2,790	5,010	9,793	11,111	2,431
1927 VI. . .	3.1	205	147	2,860	5,159	11,249	2,481
1927 VII. . .	3.1	207	147	2,830	5,316	11,374	2,527
1927 VIII. . .	3.1	208	147	3,017	5,504	11,464	2,538
1927 IX. . .	3.1	208	148	3,029	5,700	11,499	...
1927 X. . .	3.1	...	148	3,057	5,953	11,543	2,586
1927 XI. . .	3.2	...	149	3,089	6,228	11,639	2,594
1927 XII. . .	3.2	...	148	(k)3,289	6,470	11,887	...
1928 I. . .	3.2	...	148	12,241	...
1928 II.

● 1914. — (a) Y compris la caisse d'épargne de la Commonwealth Bank. — (b) 19 caisses d'épargne; depuis mai 1925, 12 caisses d'épargne dont les dépôts constituent 54 % du total. — (c) Jusqu'à fin 1924, kronen. — (d) Dépôts payables à préavis et à date fixe. — (e) Année fiscale finissant le 31 mars de l'année suivante. — (f) Chiffres approximatifs calculés par le Département de Statistique du Danemark. — (g) Roubles lettons jusqu'à fin 1923; (50 roubles lett. = 1 lat.). — (h) Jusqu'à fin 1920, marks. — (i) Y compris intérêts. — (j) Depuis janvier 1927, pengö. — (k) Non compris les dépôts administrés par le « British Post Office »: fin 1926, \$ 4,974,000. * Voir page 117.

● 1914. — (a) Including Savings Department of Commonwealth Bank. — (b) 19 Savings Banks; since May 1925, 12 Savings Banks whose deposits amounted to 54 % of total deposits. — (c) Until end 1924 kronen. — (d) Deposits payable after notice or on a fixed day. — (e) Fiscal year ending 31st March of following year. — (f) Approximate figures calculated by Statistical Department of Denmark. — (g) Until end 1923 Latv. rubl. (50 L. r. = 1 lat.). — (h) Until end 1920, marks. — (i) Including interest. — (j) Since January 1927, pengö. — (k) Excluding deposits for which the British Post Office is responsible, end 1926 \$ 4,974,000 * See page 117.

**Tableau XVI (suite). Dépôts de Caisses d'Épargne (en millions).
Table XVI (continued). Savings Banks Deposits (000,000's omitted).**

Fin de Mois de	Norvège	Nouv. Zélande	Pays-Bas		Pérou	Pologne	Roumanie	Royaume Uni	Russie	S. H. S.	Suède	Suisse	Tchécoslovaquie
	Norway	New Zealand	Netherlands		Peru	Poland	Roumania	United Kingdom	Russia	S. H. S.	Sweden	Switzerland	Czechoslovakia
	Kroner	£s	guilder		Libras	zloty (z)	lei	£s	Roubles or	dinar	Kronor	francs	Koruna
Caisses d'épargne Savings Banks (a)	Caisses postales et d'épargne Post Office Savings Banks	Caisses d'épargne Savings Banks		Caisses d'épargne Savings Banks	Caisses postales Post Office Savings Banks	Caisses d'épargne Savings Banks	Caisses d'épargne Savings Banks	Caisses postales et Trustes Savings Banks Trustee Savings Banks	Caisses d'épargne Savings Banks	Caisses postales Post office Savings Bank	Caisses postales Post Office Savings Banks	Banques cantonales Cantonal Banks	Caisses d'épargne Savings Banks
1913.	607	(b) 18.9	184	91	0.31		(e) (g) 58.4	(j) 241.5	(h) 88.0		48		
1917.	1,244	31.9	223	104	0.34		50.7	255.7			64		
1918.	1,566	36.5	242	118	0.40		66.7	295.6			75		
1919.	1,839	42.0	268	139	0.54		105.2	338.2		0.5	83	967	5,326
1920.	2,053	47.2	273	150	0.65	1,049	136.9	341.6		0.5	84	1,053	(f) 5,887
1921.	2,296	47.8	283	163	0.70	3,702	165.0	337.3		0.7	100	1,137	(f) 7,407
1922.	2,439	49.0	298	171	0.81	5,296	175.1	343.9		1.0	119	1,249	8,636
1923.	2,528	51.3	305	177	0.94	1,141,862	171.2	(k) 352.7	11.5	1.2	135	1,353	10,260
1924.	2,555	52.7	307	180	1.28	6.9	161.6	362.7	15.0	2.5	149	1,358	11,565
1925.	2,541	54.3	312	193	1.55	12.6	152.6	368.9	46.4	2.1	165	1,421	12,495
1926.	2,527	56.0	313	209	2.15	24.6	181.8	366.1	115.9	8.4	190	1,475	13,616
1927.	i) 1,934	53.4	321	224	1.44	67.6	189.3	358.0	208.0	23.0	198	1,567	15,421
1927													
II.	2,020	53.9	316	215	2.05	28.7	180.2	363.5	134.8	11.4	188	1,542	14,056
III.	2,011	(l) 56.0	(l) 323	216	1.84	32.0	181.8	362.7	137.6	12.6	197	1,551	14,169
IV.	2,004	55.9	320	215	1.71	34.6	182.3	362.2	142.6	13.4	198	1,547	14,229
V.	1,990	55.8	320	216	1.23	36.8	193.3	361.0	148.8	14.3	199	1,549	14,272
VI.	1,978	55.3	319	217	1.32	38.1	184.8	360.6	151.2	15.5	198	1,551	14,408
VII.	1,972	54.8	319	218	1.23	40.4	185.6	359.2	158.6	17.7	200	1,554	14,580
VIII.	1,953	54.5	322	220	1.26	42.7	186.3	357.2	161.8	18.9	202	1,560	14,711
IX.	1,935	54.2	322	221	1.29	49.8	186.0	356.8	186.4	20.1	202	1,560	14,737
X.	1,914	53.8	322	221	1.33	54.5	186.4	358.0	194.9	20.5	201	1,560	14,869
XI.	1,899	...	322	223	1.36	58.4	187.6	360.6	203.1	21.5	202	1,562	14,994
XII.	i) 1,934	53.4	321	224	1.44	67.6	189.3	358.0	208.0	23.0	198	1,567	15,421
1928													
I.	...	53.3	322	...	1.48	75.1	193.6	(l) 365.6	227.1	24.5	200	1,621	...
II.	81.5	...	(l) 365.3	261.9	25.4	* 202	1,625	...

(a) Les chiffres mensuels se réfèrent aux dépôts de 164 caisses d'épargne sur 602 représentant environ 80 % du total (1926, 2,027 millions). — (b) Fin mars de l'année suivante; jusqu'à 1919 pour les caisses postales fin de l'année. — (c) Dépôts de 42 caisses d'épargne principales qui représentent en 1918 87 % du total. Dès 1922, 41 caisses d'épargne. — (d) Jusqu'à fin 1923 *m.p.* — (e) Année fiscale finissant le 31 mars de l'année suivante. — (f) Y compris les comptes-courants. — (g) Jusqu'à fin 1919, anciennes frontières. — (h) Prendre du mois suivant. — (i) Y compris intérêt. — (j) Année finissant le 30/XI pour les Trustee Savings Banks. — (k) Depuis le 1^{er} janvier 1923 les caisses postales de l'Etat libre d'Irlande n'acceptent plus les dépôts des caisses postales britanniques. — (l) En outre, certificats nationaux d'épargne; II 1928, 365,0 millions. — * Voir page 117.

(a) Monthly figures refer to 164 Savings Banks out of 602, deposits of which represent 80 % of total deposits (1926, 2,027 millions). — (b) End March following year. Until 1919 for Post Office end year. — (c) Deposits of 42 chief Savings Banks which amounted in 1918 to 87 % of total. Since 1922, 41 Savings Banks. — (d) Until end of 1923 *m.p.* — (e) Fiscal year ending 31st March of the following year. — (f) Including current accounts. — (g) Until end 1919 old frontiers. — (h) First of following month. — (i) Including interest. — (j) Year ending 30th November for Trustee Savings Banks. — (k) As from 1st January 1923 the Irish Free State Post Office ceased to accept deposits for the British Post Office Savings Banks. — (l) In addition National Savings Certificates; II 1928, 365.0 millions. — * See page 117.

Tableau XVII. — Nombres indices des cours des valeurs de Bourse.
Table XVII. — Index numbers of Stock Exchange securities.

Période Period	Canada	Danemark	Etats-Unis	Norvège	Pays-Bas	Roy.-Unif. Uni.	Suède	Suisse	Tchécoslovaquie	
	Official — Official	Danemark Official Official	United States Wall Street Journal	Norway Official — Official	Netherlands Official — Official	Kingd. London and Cambridge Econom. Service	Sweden Official, Official	Switzerland Banque Nationale National Bank	Czechoslovakia Official — Official	
	31	21	20	44	49	20		32	27	
	Actions industrielles ordinaires Industrial shares	Actions industrielles Common Industrial shares	Actions industrielles ordinaires Industrial shares	Actions industrielles Industrial shares	Actions industrielles ordinaires Industrial shares	Actions industrielles ordinaires Industrial shares	Actions industrielles ordinaires Industrial shares	Actions industrielles Industrial shares	Actions industrielles et transport Industrial and Transport shares	
Base	1918 = 100	VII-1914-100	Valeur nominale = 100 Nominal value = 100	1921-1925 = 100	1918 = 100	Valeur nominale = 100 Nominal value = 100	1923 = 100			
	(g)	(h)	(a)	(b)	(c)	(e)	(f)		(f)	
1926	III.	240.0	87.5	146.4	75.1	96	182	134	159.8	94.0
	IV.	236.4	87.9	140.5	74.6	93	177	139	157.7	94.9
	V.	231.6	85.4	140.2	73.4	91	182	141	158.3	93.6
	VI.	238.0	82.8	149.2	71.6	91	186	145	169.0	88.7
	VII.	245.6	83.6	156.6	71.6	91	181	149	168.6	92.5
	VIII.	258.2	82.9	163.2	72.2	91	184	149	175.8	94.5
	IX.	269.6	84.6	160.1	71.8	91	187	146	176.9	96.7
	X.	265.0	86.9	151.2	71.8	91	190	146	173.0	96.5
	XI.	271.8	86.7	154.5	71.5	92	197	149	175.3	103.9
	XII.	273.3	87.3	159.3	70.6	91	192	150	175.4	104.3
1927	I.	280.8	88.6	155.0	72.7	94	197	144	185.1	104.2
	II.	287.7	92.6	157.3	70.9	101	191	145	197.0	117.2
	III.	294.0	92.0	160.2	69.0	105	192	145	197.9	119.8
	IV.	306.2	92.4	164.1	68.0	104	194	150	198.1	119.2
	V.	303.5	92.5	169.2	68.3	103	200	153	199.5	140.4
	VI.	296.1	90.4	169.2	67.4	102	203	153	189.9	132.6
	VII.	294.8	91.6	175.5	66.8	102	201	156	193.2	134.8
	VIII.	310.8	93.9	184.7	66.9	103	201	166	197.6	133.2
	IX.	342.9	94.6	195.9	68.3	107	205	157	210.9	144.9
	X.	370.8	94.0	188.6	65.2	112	213	181	209.8	150.7
	XI.	386.3	94.8	193.1	64.6	110	211	180	213.4	150.8
	XII.	404.6	94.5	198.5	64.5	103	210	181	223.2	148.7
1928	I.	420.7	93.9	198.9	62.0	111	216	193	242.6	150.3
	II.	...	94.2	195.6	61.5	115	217	207	242.3	148.0
	III.	...	93.2	202.6	...	116	225	214	241.6	149.5

(a) Moyenne mensuelle. — (b) Moyenne des cotations maximum et minimum de tous les mercredis du mois. — (c) 15 du mois. — (d) Actions de la Classe A, c.-à-d. les actions les plus importantes; la composition de cette partie de l'indice n'est pas invariable. — (e) Mois finissant le 25. — (f) Commencement du mois. — (g) Moyenne des cotations maximum et minimum du mois. — (h) Fin du mois.

(a) Monthly average. — (b) Average of highest and lowest quotations on each Wednesday. — (c) 15th of month. — (d) Shares of the most important industrial undertakings, defined by the Stock Exchange as Class A. The composition of this class of the index is, therefore, not invariable. — (e) Month ending 25th. — (f) Beginning of month. — (g) Average of highest and lowest quotation of month. — (h) End of month.

Tableau XVIII. — Emissions de Capitaux.
(En millions)

Table XVIII. — Capital Issues.
(000,000's omitted)

Période Period	Allemagne Germany	Autriche Austria	Etats- Unis United States	France	Indes Anglaises British India	Italie Italy	Japon Japan	Norvège Norway	Pays- Bas Nether- lands	Pologne Poland	Rou- manie Rou- mania	Royaume Uni United Kingdom	Suède Sweden	Suisse Switzer- land	Tchéco- slovaque Czechoslo- vakia	
	Reichsmark	Schilling	Dollars	Francs	Rupees	Livre	Yen	Kroner	Gulden	Zloty	Lei	£s	Kroner	Francs	Korona	
Moyennes mens. Monthly Average	B	A	B	A	A	A	A	A	A	A	A	B	A	B	A	
1913	(a) 60	(d) 137	(f) 220	(g) 56	(h) 23	(i) 45			(m) 13	(l) 20	(n) 20.2	18	(o) 44			
1917	89	21	127	(u) 27	114	88		63	28	27	2.2	96	60			
1918	101	39	112	(v) 18	251	153		51	33	27	5.4	102	77			
1919	143		252	(w) 230	249	175		19	72	66	19.8	61	79			
1920	902		259	(x) 122	423	247		36	94	120	32.0	46	78			
1921	2,071	717	220	954	63	288		36	43	244	18.0	27	70		164	
1922	6,609	4,227	285	1,274	37	232		27	33	245	19.8	27	67		98	
1923	(p)	18,206	300	955	21	332		176	10	330	17.0	19	62		48	
1924	15.0	26,992	268	605	19	504		219	15	30	3.1	262	18.6	20	51	31
1925	55.1	2.3	304	329	29	746		204	13	33	7.7	219	18.3	16	56	21
1926	74.8	2.4	307	412	16	473		228	8	48	6.1	541	21.1	13	59	24
1927	114.1	9.7	498	626	17	264		255	5	43	17.7	282	26.2	22	73	31
1924																
Trim. Quarters I	12.5	25,383	254	1,368	22	454		374	9	16	1.2	294	15.8	10	76	58
II	14.0	42,366	246	543	16	516		179	37	55	7.3	216	19.7	49	40	18
III	16.6	20,326	276	295	29	526		156	2	38	3.2	108	11.0	12	54	12
IV	19.3	19,891	297	425	11	525		167	11	11	0.7	430	28.1	8	33	36
1925																
Trim. Quarters I	73.1	4.8	394	270	23	735		181	16	31	7.9	117	19.1	15	93	27
II	47.2	0.8	270	464	34	923		269	2	26	1.4	121	22.3	12	70	21
III	50.2	0.9	249	209	46	518		176	11	40	11.4	266	6.9	11	15	17
IV	49.6	2.7	301	358	11	808		191	22	34	9.9	370	25.0	25	48	20
1926																
Trim. Quarters I	32.9	0.5	400	327	19	611		204	5	33	3.5	442	26.0	13	34	28
II	39.9	0.0	323	649	8	533		287	20	35	13.5	771	17.9	9	85	38
III	101.8	6.4	234	237	22	389		164	2	50	1.7	500	14.7	17	63	12
IV	124.7	2.6	273	433	17	360		257	6	75	5.6	453	25.8	12	54	18
1927																
Trim. Quarters I	126.2	1.9	465	439	24	312		212	9	49	7.4	315	27.6	42	118	30
II	143.9	13.1	550	791	14	215		240	4	40	13.3	366	25.6	17	58	34
III	82.7	9.3	336	413	15	350		202	2	40	21.9	196	14.1	9	71	21
IV	103.4	14.5	640	862	16	177		365	5	42	28.3	253	37.6	20	43	37
1927																
I	100.6	0.4	385	426	40	313		158	1	46	1.5	273	26.3	6	92	21
II	88.5	4.4	584	251	17	363		109	2	51	7.8	472	21.9	106	46	57
III	189.5	1.0	425	641	16	262		368	23	51	12.8	201	34.7	15	216	57
IV	148.5	22.0	456	440	21	214		292	7	29	13.0	277	22.3	8	53	31
V	142.6	3.6	645	1,345	14	259		213	2	33	8.9	702	34.5	13	55	55
VI	140.6	13.9	549	589	6	173		214	3	57	17.8	118	20.0	29	66	16
VII	120.7	19.4	340	516	18	329		163	1	44	11.2	254	34.9	9	82	14
VIII	65.5	7.9	288	325	18	372		234	1	39	26.1	263	2.2	7	97	26
IX	61.9	0.8	380	399	10	350		209	2	38	28.3	70	5.0	9	34	24
X	109.2	0.6	651	976	12	88		169	6	77	34.9	312	37.7	5	109	42
XI	86.0	23.0	552	619	21	211		393	6	32	32.2	235	48.8	33	15	39
XII	115.1	19.9	716	990	15	231		532	4	16	17.8	213	26.4	22	4	29
1928																
I	49.6	4.7	619	662	71	196		188	...	33	13.2	281	33.8	53	40	93
II	102.5	14.8	598	783	...	580		15.6	293	27.9	25	106	...

A. Valeur nominale. — B. Valeur d'émission.
Sauf indication contraire, tous les chiffres représentent les émissions autorisées d'actions de S. A. nouvelles du pays et les augmentations de capital des Sociétés existantes. Les actions distribuées à titre gratuit ne sont pas comprises dans les chiffres pour les Etats-Unis, la Roumanie, la Suisse et la Tchécoslovaquie. Pour les Pays-Bas et le Royaume Uni, ni les émissions distribuées à titre gratuit ni les conversions ne sont comprises.

(a) Y compris les Sociétés en commandite par actions. Jusqu'à fin 1933, mark papier. Depuis 1934, non compris conversions et fusions. — (d) Jusqu'à fin 1924, kronen. — (f) « Journal of Commerce » émissions excédant 100,000 dollars faites sur le marché intérieur. — (g) Non compris les émissions des grandes compagnies de chemins de fer; depuis 1921, non compris les actions d'export. — (h) Jusqu'à mars 1924, émissions de S. A. nouvelles seulement. — (i) Année commençant le 1^{er} avril. — (l) « Rivista Bancaria ». — (m) Non compris la Haute-Silésie. — (n) Emissions excédant 100,000 florins sur le marché des Pays-Bas, y compris les émissions coloniales et, depuis janvier 1925, les émissions étrangères. Non compris les bons du Trésor. — (o) « Midland Bank Limited ». Emissions lancées sur le marché intérieur, non compris les émissions faites par le Gouvernement britannique pour des buts nationaux, les émissions des gouvernements locaux dont le total n'est pas limité d'avance et les obligations à échéances de moins de 12 mois. — (p) Société de Banque Suisse; appels au marché suisse. Y compris les obligations et les emprunts des gouvernements locaux. — (r) Chiffre comparable non disponible par suite de la dépréciation du mark. — * Voir page 117.

A. Nominal value. — B. Issue value.
Unless otherwise stated, the figures represent authorised share issue of new J. S. Cos. at home and the increase of capital of existing companies. Bonus shares are excluded from the figures for the U. S. A., Roumania, Switzerland and Czechoslovakia. In the case of the Netherlands and the U. K. both bonus shares and conversions are excluded. — (n) Including "Kommanditgesellschaften auf Aktien". Until end 1933, paper mark. Since 1934, excluding conversions and amalgamations. — (d) Until end 1924, kronen. — (f) "Journal of Commerce"; subscriptions invited on home market by corporations for amounts exceeding \$ 100,000. — (g) Excluding issues of large railways Cos.; since 1921, excluding vendor's shares. — (h) Until March 1924, issues of new J. S. Cos. only. — (i) Year beginning April 1st. — (l) "Rivista Bancaria". — (m) Excluding Upper Silesia. — (n) Issues exceeding Fls. 100,000 on the Dutch market, including Colonial and since January 1925, foreign issues. Excluding Treasury Bills. — (o) "Midland Bank Limited"; subscriptions invited on the home market, excluding British Government loans for national purposes, local Government loans with no specified limit to total subscription, and obligations of less than 12 mos. currency. — (p) "Société de Banque Suisse"; invitations for subscription on Swiss market, including obligations and local Government loans. — (r) Comparable figure not available owing to the depreciation of the Mark. — * See page 117.

Tableau XIX. — Nombre des Faillites.

Table XIX. — Number of Bankruptcies.

Periode Period	Afrique du Sud (Union) South Africa (Union)	Allemagne Germany	Autriche Austria	Canada	Chili Chile	Danemark Denmark	Egypte Egypt	Etats-Unis United States	Finlande Finland	France	Hongrie Hungary
Moyenne mens. Monthly Average											
1913	92	815		(b) 152		28		(c) 1,213	40	(d) 779	(m)
1917	44	102		93	5	16	(c) 4	1,085	2	21	
1918	33	68		68	7	10	(c) 2	778	3	19	
1919	37	85		52	10	13	(c) 3	460	6	59	
1920	54	110		82	7	26		705	13	115	1
1921	179	256		197	14	59		1,668	12	247	3
1922	206	82		327	10	65		1,868	31	410	3
1923	189	23	9	288	6	47		1,597	34	116	1
1924	162	516	38	185	11	45		1,643	42	126	5
1925	114	948	57	171	11	51		1,572	28	134	35
1926	102	1,023	53	144	4	56		1,669	27	(o) 122	//169
1927	472	52	151	...	57		1,639	...	639	91
1927 II	(a) 82	473	54	143	—	57		1,855	26	740	115
1927 III	82	557	54	163	...	60		1,882	25	828	116
1927 IV	133	421	65	123	...	65		1,659	35	633	86
1927 V	138	464	49	127	...	57		1,617	35	658	103
1927 VI	138	427	42	138	...	62		1,688	30	679	73
1927 VII	84	428	63	110	...	41		1,527	30	755	66
1927 VIII	84	407	35	147	...	78		1,448	15	556	49
1927 IX	84	360	36	126	...	55		1,417	30	370	60
1927 X	445	77	183	...	54		1,471	42	694	83
1927 XI	574	48	186	...	48		1,656	24	774	88
1927 XII	619	34	174	...	56		1,820	...	777	134
1928 I	88	766	* 48	197	...	63		2,178	...	810	180
1928 II	100	* 699	* 40	* 200	...	* 48		* 1,885	...	784	115

Periode Period	Italie Italy	Norvège Norway	Nouvelle- Zélande New Zealand	Pays-Bas Netherlands	Pologne Poland	Royaume-Uni United Kingdom		Suède Sweden	Suisse Switzerland	Tchéco- slovaquie Czechoslovakia
						Faillites Bankruptcies	Liquidations de sociétés Company Liquidations			
Moyenne mens. Monthly Average										
1913	(g) 616	33	(p) 29	153		(l) 294	174	317	(k) 71	
1917	71	8	22	74		100	114	131	29	
1918	47	9	14	79		58	102	101	28	
1919	49	16	12	91		68	174	175	32	
1920	66	35	12	124		137	280	196	41	
1921	158	88	28	189		307	261	432	70	
1922	321	82	58	272	(h) 4	416	256	388	82	* 240
1923	474	77	56	329	(h) 9	445	256	289	68	303
1924	607	72	55	362		420	251	263	65	205
1925	692	74	54	339		413	245	256	71	203
1926	854	119	63	290		§ 379	§ 247	245	73	252
1927	886	108	72	296		§ 394	§ 242	227	77	244
1927 II	744	129	60	339		(n) 384	(n) 227	260	80	280
1927 III	854	134	94	338		21	437	289	265	96
1927 IV	798	108	59	293		15	422	260	215	61
1927 V	960	119	72	284		16	431	259	261	68
1927 VI	864	136	95	368		11	297	218	236	73
1927 VII	1,010	105	64	257		21	392	261	214	88
1927 VIII	862	90	54	227		16	369	181	192	71
1927 IX	915	84	64	305		12	398	181	221	65
1927 X	960	86	84	291		12	368	252	197	76
1927 XI	928	112	79	275		14	433	257	200	107
1927 XII	944	68	65	262		14	388	293	209	70
1928 I	975	106	51	260	425	331	248	* 70
1928 II	967	* 101	81	332	413	268	219	* 67

§ Chiffre provisoire. — (a) Jusqu'à IX/1927 moyenne mensuelle pour le trimestre. — (b) Jusqu'à fin 1920, chiffres du «Bradstreet's»; depuis cette date, chiffres officiels. — (c) Année judiciaire finissant le 30 octobre. — (d) De 1925 à septembre 1926, département de la Seine seulement. — (e) «Bradstreet's». — (f) Moyenne de tout mois. — (g) De 1921 à IX/1926, Chambre de Commerce de Milan. Dès X/1926, chiffres officiels comprenant les petites faillites dans les nouvelles provinces. — (h) Moyenne de quatre trimestres. — (i) Angleterre et Pays de Galles; Jugements déclaratifs de faillites publics. Ecce: «requisites orders». — (j) Y compris les concordats. — (m) Depuis avril 1926, y compris les concordats. — (n) Procédures ouvertes au cours du mois. — (o) Département de la Seine. — (p) Depuis janvier 1926, y compris les assignations privées. — * Voir page 117.

§ Provisional figure. — (a) Until IX/1927 monthly average for the quarter. — (b) Until end of 1920 "Bradstreet's"; since that date official figures. — (c) Judicial year ending 30th October. — (d) From 1925 to September 1926, Seine Department only. — (e) "Bradstreet's". — (f) Firm 1921 to IX/1926: Chamber of Commerce of Milan. Since X/1926 official figures including small bankruptcies in new provinces. — (g) Average of four quarters. — (h) Including and administration orders gasseted, England and Wales. Sequestrations awarded, Scotland. — (i) Including compositions. — (m) Since April 1926 including compositions. — (n) Cases begun during the month. — (o) Seine Department. — (p) Since January 1926 including private assignments. — * See page 117.

V^e PARTIE. — TRAVAIL.

LABOUR. — PART V.

Tableau XX. — Chômage. †
Table XX. — Unemployment. †

Fin du mois End of month	Allemagne Germany (a)					Australie Australia (d)			Autriche Austria		Belgique — Belgium				
	Ouvriers syndiqués		Travailleurs unionistes		Nombre de chômeurs secourus Number of unemployed in receipt of benefit	Nombre de chômeurs syndiqués Trade unionists unemployed	%	Nombre de chômeurs enregistrés Number of unemployed registered	Casseurs d'assurance contre le chômage Unemployment Insurance societies						
	Chômeurs complets Wholly unemployed	%	Chômeurs partiels Partially unemployed	%					Chômeurs complets Wholly unemployed	%	Chômeurs partiels Partially unemployed	%			
1925	(c)														
III . . .	211,259	5.8	158,681	5.1	465,761	37,836	9.3	236,261	11,294	1.8	18,888	3.1	33,509	5.5	
VI . . .	150,116	3.5	163,461	5.2	195,099	36,490	10.2	168,997	8,323	1.4	20,098	3.3	29,108	4.8	
IX . . .	168,657	4.5	268,186	8.5	266,078	29,861	7.9	160,484	7,850	1.3	23,953	3.9	11,034	1.9	
XII . . .	706,189	19.4	695,949	19.8	1,498,681	34,287	8.1	160,529	7,542	1.2	25,064	4.1	27,494	4.6	
1926															
III . . .	727,312	21.4	736,640	21.7	1,942,011	34,161	8.2	160,529	7,542	1.2	25,064	4.1	16,573	2.8	
VI . . .	627,287	18.1	596,793	17.2	1,740,754	24,920	6.7	154,291	8,595	1.4	21,680	3.5	13,148	2.2	
IX . . .	513,364	15.2	427,380	12.7	1,394,062	32,871	7.6	153,987	8,746	1.4	21,613	3.5	14,821	2.5	
XII . . .	572,653	16.7	249,628	7.3	1,748,597	25,351	5.7	190,569	8,595	1.4	20,909	3.4	17,889	3.0	
1927															
III . . .	420,550	11.5	160,080	4.4	1,121,150	26,280	5.9	168,997	8,323	1.4	20,098	3.3	18,888	3.1	
VI . . .	239,597	6.3	101,378	2.7	540,703	29,217	6.4	160,484	7,850	1.3	23,953	3.9	20,098	3.3	
VII . . .	211,380	5.5	99,225	2.6	452,127			160,484	7,850	1.3	23,953	3.9	20,098	3.3	
VIII . . .	181,437	4.9	102,070	2.8	403,851			160,529	7,542	1.2	25,064	4.1	20,098	3.3	
IX . . .	178,916	4.6	93,113	2.4	355,462	29,991	6.7	154,291	8,595	1.4	21,680	3.5	20,098	3.3	
X . . .	177,012	4.5	79,076	2.0	339,932			153,987	8,746	1.4	21,613	3.5	20,098	3.3	
XI . . .	294,413	7.4	86,905	2.2	604,509			190,569	8,595	1.4	20,909	3.4	20,909	3.4	
XII . . .	519,573	12.9	123,207	3.1	1,188,274	38,641	8.9	238,075	22,526	3.6	35,006	5.6	35,006	5.6	
1928															
I . . .	464,454	11.2	146,516	3.5	1,333,115			260,018	13,589	2.2	33,059	5.3	33,059	5.3	
II . . .	431,765	10.4	151,646	3.6	*1,237,504			252,183	

Total des ouvriers servant de base au dernier pourcentage.
Number of workers on which latest percentage is based.

Fin du mois End of month	Canada		Danemark Denmark (a)		Estonie Estonia	Finlande Finland	France	Hongrie Hungary	Irlande (Etat libre d') Irish Free State	
	Nombre de chômeurs syndiqués Trade unionists unemployed	%	Nombre de chômeurs syndiqués Trade unionists unemployed	%					Chômeurs assu- rance obligatoire Compulsorily In- sured unemployed	%
	Nombre de chômeurs syndiqués Trade unionists unemployed	%	Nombre de chômeurs syndiqués Trade unionists unemployed	%	Nombre de chô- meurs enregistrés Number of unem- ployed registered	Nombre de chô- meurs enregistrés Number in receipt of benefit	Nombre de chômeurs syndiqués Trade unionists unemployed	Chômeurs assu- rance obligatoire Compulsorily In- sured unemployed	%	
1925										
III . . .	13,631	8.5	40,055	14.7	2,867	3,502	1,031	36,873	59,362	23.3
VI . . .	9,578	6.1	24,135	9.1	1,771	1,155	626	34,015	44,795	17.6
IX . . .	8,274	5.7	26,489	10.6	883	2,011	618	25,488	29,837	11.7
XII . . .	11,716	7.9	85,944	31.7	3,213	2,176	645	26,711	35,858	14.1
1926										
III . . .	11,069	7.3	58,014	21.2	1,916	2,222	467	29,218	34,331	13.5
VI . . .	5,965	4.1	42,993	15.6	1,051	924	384	25,558	31,248	12.3
IX . . .	4,837	3.3	44,677	16.3	811	1,325	336	19,849	25,063	10.2
XII . . .	9,349	5.9	88,854	32.2	3,807	2,172	17,178	20,712	27,014	11.0
1927										
III . . .	8,975	5.7	72,900	26.1	4,405	2,104	70,381	15,978	27,105	11.0
VI . . .	5,410	3.2	50,700	17.9	1,907	1,130	21,934	11,836	22,776	9.3
VII . . .	5,539	3.3	47,500	17.1	729	882	16,994	11,701	22,571	9.2
VIII . . .	6,210	3.7	45,300	16.3	809	1,221	14,825	11,247	22,122	9.0
IX . . .	5,314	3.1	44,500	16.1	1,201	1,251	11,272	10,332		
X . . .	6,743	3.9	46,700	17.5	2,864	1,621	8,642	9,960		
XI . . .	8,888	5.2	59,000	21.6	4,526	2,449	10,080	11,063	28,586	11.6
XII . . .	11,893	6.6	83,400	30.5	4,437	2,152	13,221	13,045		
1928										
I . . .	12,082	6.8	83,100	30.3	4,421	2,942	17,840	16,337		
II	71,200	(e)25.9	4,113	2,495	*14,408	16,215	31,949	13.0

Total des ouvriers servant de base au dernier pourcentage.
Number of workers on which latest percentage is based.

† Une partie des chiffres a été fournie par le Bureau International du Travail.
† Certain of the figures are supplied by the International Labour Office.

‡ Chiffres provinciaux. — (a) Comprend seulement les syndicats versant l'indemnité de chômage. — (b) Depuis janvier 1927, y compris les ouvriers mineurs. — (c) Premier du mois suivant. — (d) Ouvriers syndiqués ayant chômé trois jours ou plus au cours d'une semaine. — (e) III. 22.6. — * Voir page 117.

§ Provisional figures. — (a) Only Unions paying unemployment benefit. — (b) Since January 1927 including miners. — (c) First of following month. — (d) Union members unemployed for three days or more during a given week. — (e) III. 22.6. — * See page 117.

Tableau XX (suite). — Chômage.
Table XX (continued). — Unemployment.

Fin du mois End of month	Italie Italy		Lettonie Latvia	Norvège Norway			Nouvelle-Zélande New Zealand		Pays-Bas Netherlands (e)			
	Nombre de chômeurs enregistrés Number of unemployed registered		Nombre de chômeurs enregistrés Number of unemployed registered	(a)		Nombre de chômeurs enregistrés Number of unemployed registered	Nombre de chômeurs syndiqués Trade unionists unemployed (10 Unions)	%	Nombre de chômeurs syndiqués Trade unionists unemployed	%	Nombre de chô- meurs dans les caisses d'assu- rance contre le chômage Number of unemployed in unemployment insurance societies	%
	Chômeurs complets Wholly unemployed	Chômeurs partiels Partially unemployed		Nombre de chômeurs syndiqués (10 syndicats) Trade unionists unemployed (10 Unions)	%							
1925 III . . .	142,552	14,282	4,214	4,018	11 0	15,522				25,718	9.4	
VI . . .	85,532	6,944	1,169	3,256	8.9	9,963				18,243	6.6	
IX . . .	82,764	7,223	910	4,934	13.5	12,646		(e)	(e)	21,182	7.7	
XII . . .	122,200	8,870	5,097	9,363	26.1	26,276		2,427	5.4	44,660	16.0	
1926 III . . .	109,471	8,333	3,659	9,237	25.9	26,392		2,359	5.0	22,338	7.9	
VI . . .	83,264	6,650	936	7,751	22.1	19,300		3,049	6.6	16,983	5.9	
IX . . .	89,434	14,519	932	7,719	22.3	20,128		3,912	8.3	20,695	7.2	
XII . . .	181,493	10,216	5,234	...	29.6	30,558		3,172	6.7	35,689	12.1	
1927 III . . .	227,947	61,699	4,028	9,879	28.2	29,112		4,222	9.4	26,949	9.1	
VI . . .	214,603	103,792	882	7,655	22.5	19,854		4,406	9.7	17,736	6.0	
VII . . .	263,091	125,376	1,278	6,964	20.9	15,996				20,593	6.9	
VIII . . .	291,821	134,251	944	6,903	20.6	15,727				19,525	6.6	
IX . . .	305,930	133,568	1,422	7,380	22.3	18,915		5,325	11.6	20,161	6.7	
X . . .	332,240	130,930	3,662	7,757	23.4	21,957				20,172	6.6	
XI . . .	375,734	133,420	5,033	7,852	24.8	25,245				24,818	8.3	
XII . . .	414,283	107,964	6,399	...	28.0	28,532		5,531	9.7	44,848	14.9	
1928 I . . .	439,211	76,327	6,633	28,031		44,024	16.1	
II . . .	413,383	58,109	6,461	28,290		42,640	18.0	

Total des ouvriers servant de base au dernier pourcentage.
Number of workers on which latest percentage is based.

Fin du mois End of month	Pologne Poland		Royaume-Uni United Kingdom		Suède Sweden		Suisse Switzerland		Tchécoslovaquie Czechoslovakia		
	Nombre de chômeurs enregistrés Number of unemployed registered	Assurance obligatoire Nombre de chômeurs Compulsorily Insured Number unemployed	%	Nombre de chômeurs syndiqués Trade unionists unemployed	%	Nombre de chômeurs enregistrés Number of unemployed registered	Caisse de chômage Unemployment Funds	Caisse d'assu- rance syndicale Trade union insurance funds	%	Caisse de chômage secours Number in receipt of benefit	%
1925 III . . .	183,730	1,307,937	11.1	27,207	12.0	10,185					
VI . . .	171,650	1,406,155	11.9	19,000	8.2	8,084				6,086	0.6
IX . . .	195,050	1,423,566	12.0	20,700	8.5	10,356				9,775	0.9
XII . . .	311,090	1,243,087	10.4	45,900	19.6	17,027				17,196	1.6
1926 III . . .	295,529	1,171,136	9.8	36,300	14.7	14,307	2.7			27,535	2.5
VI . . .	243,302	(j)1,751,133	(j)14.6	23,800	9.6	10,272	2.4			40,034	3.4
IX . . .	185,207	(j)1,648,322	(j)13.7	23,500	9.1	12,803	2.8			42,601	3.7
XII . . .	190,140	1,431,840	11.9	47,950	19.1	17,900	5.6			29,295	2.5
1927 III . . .	205,770	1,187,782	9.8	36,103	14.1	13,568	2.8			27,074	2.5
VI . . .	159,365	1,069,386	8.8	24,999	9.4	7,735	1.6			13,833	1.3
VII . . .	147,713	1,113,963	9.2	21,254	8.3	8,404				11,845	1.1
VIII . . .	132,952	1,129,953	9.3	20,163	7.9	8,854				10,032	0.9
IX . . .	116,843	1,126,267	9.3	22,347	8.4	8,335	1.7			9,609	0.9
X . . .	115,732	1,156,273	9.5	27,385	10.4	9,873				8,677	0.8
XI . . .	136,738	1,209,686	10.0	33,563	12.8	12,079				10,839	...
XII . . .	165,268	1,194,305	9.8	50,655	18.6	13,701	4.5			14,334	...
1928 I . . .	179,602	1,260,503	10.7	37,135	14.2	14,212				20,300	...
II . . .	*177,388	1,227,504	10.4	...	13.2	12,017			

Total des ouvriers servant de base au dernier pourcentage.
Number of workers on which latest percentage is based.

		11,784,000		260,981		248,588		1,091,568
--	--	------------	--	---------	--	---------	--	-----------

§ Chiffres provisoires. — (a) Comprend seulement les syndicats versant l'indemnité de chômage. — (b) Ouvriers syndiqués ayant chômé plus de trois jours au cours d'une semaine. — (c) Fin du mois précédent. — (d) Chiffres calculés d'après les moyennes hebdomadaires. — (e) Premier du mois suivant. Depuis 1926, nouvelle série. — (f) Non compris les ouvriers en grève dans les mines de charbon. — * Voir page 117.

§ Provisional figure. — (a) Only Unions paying unemployment benefit. — (b) Union members unemployed for more than three days during a given week. — (c) End of preceding month. — (d) Calculated from weekly average. — (e) First of following month. Since 1926, new series. — (f) Excluding strikers in the coal mining industry. — * See page 117.

DONNÉES POUR LE MOIS DE MARS 1928
DATA FOR THE MONTH OF MARCH 1928

Pays	Commerce Trade		Mouvement des Prix — Price Movement			Emissions de capitaux Capital Issues	Faillites Bankruptcies	Country
	Importations Imports	Exportations Exports	Prix de Gros Wholesale Prices	Coût de la vie Cost of Living	Prix des produits alimentaires Prices of foodstuffs	En millions* In millions*	Nombre de Number of	
Allemagne			Off. 138.5 Fk. Zlg. 137.7	150.6		48.7	791	Germany
Autriche			129	107	116		69	Austria
Belgique			848					Belgium
Canada							δ 160	Canada
Danemark			Off. 153 Finanst. 146				46	Denmark
Etats-Unis.							2,007	United States
France			720.0	Paris 507	Paris 524	870		France
Grèce				1,966				Greece
Indes anglaises.				145	142			British India
Italie			Barchi 464 C.C.M. 491			297		Italy
Japon	δ a) 212,000	δ a) 166,000						Japan
Luxembourg				795				Luxemburg
Norvège.			164	193	171		104	Norway
Pérou			193	176	152			Peru
Pologne				119.3	140.2	10.4		Poland
Roumanie			Board of trade 140.8	4,061		494		Roumania
Royaume-Uni	(a) 99,243	(a) 64,958	Economist 3,967			41.7		United Kingdom
Suède.				171	152	8		Sweden
Suisse.	(a) 244,031 (b) 680	(a) 190,770 (b) 85		160	157	66	74	Switzerland

* Dans la monnaie respective de chaque pays.
* In the respective currency of each country.

δ Chiffre provisoire.
δ Provisional figure.

(a) Commerce en valeurs. — (a) Trade value.
(b) Commerce en poids. — (b) Trade weight.

Production de la Houille au Royaume-Uni } δ 23,575
Coal Production United Kingdom

Production de la fonte { Etats Unis } 3,250
Pig-Iron Production { United-States }

Trafic Marchandises des Chemins de fer } Hongrie } 11 : 425
Railway Freight Traffic { Hungary }

Dépôts dans les Caisses d'Epargne { Belgique } 3,515 { Suède } 209
Savings Banks Deposits { Belgium } { Sweden }

Nombre de chômeurs secourus { Allemagne } 15. III. 1,200,271 } France 11.551
Number of unemployed in receipt of benefit { Germany }

Nombre de chômeurs enregistrés } Pologne } 17/III. 175,343
Number of unemployed registered { Poland }

TABLE DES MATIÈRES

	PAGES
Introduction	82
Note	84
Diagrammes :	
Indice des produits manufacturés Etats-Unis	85
Indice de la situation des affaires Royaume-Uni	85
Tableau sommaire pour certains pays	86

I^e PARTIE. — PRODUCTION.

TABLEAU I : Production de houille et lignite :	
Houille	87
Lignite	87
TABLEAU II : Production de la fonte	88
TABLEAU III : Production de l'acier brut	88

II^e PARTIE. — COMMERCE ET TRANSPORT

Importations et Exportations (en valeurs) :	
TABLEAU IV : Importations	89, 90, 91, 92
TABLEAU V : Exportations	89, 90, 91, 92
Importations et exportations (en poids) :	
TABLEAU VI : Importations	93, 94
TABLEAU VII : Exportations	93, 94
Chemins de fer :	
TABLEAU VIII : Trafic des marchandises	95
Mouvement de la navigation :	
TABLEAU IX : Tonnage des navires	
entrés et sortis	96, 97

III^e PARTIE. — MOUVEMENT DES PRIX.

TABLEAU X : Nombres indices des prix de gros :	
a) Résultats publiés	98, 99
b) Pourcentages par rapport à 1913	98
TABLEAU XI : Nombres indices des prix de détail :	
a) Coût de la vie	100
b) Prix des denrées alimentaires	101

IV^e PARTIE. — FINANCES.

TABLEAU XII : Réserves d'or et certaines réserves d'argent et de devises étrangères	102, 103, 104
TABLEAU XIII : Circulation des billets	105, 106, 107
TABLEAU XIV : Pourcentage du prix du dollar comparativement à son prix au pair	108, 109
TABLEAU XV : Taux de l'escompte	110
TABLEAU XVI : Dépôts des Caisses d'épargne	111, 112
TABLEAU XVII : Nombres indices des cours des valeurs de Bourse	112
TABLEAU XVIII : Emissions de Capitaux	113
TABLEAU XIX : Faillites (nombre des)	114

V^e PARTIE. — TRAVAIL.

TABLEAU XX : Chômage	115, 116
Données pour Mars 1928	117
Tableau des partitès réciproques de certaines monnaies	pages 2 et 3 de la couverture.

TABLE OF CONTENTS

	PAGES
Introduction	83
Note	84
Diagrams :	
Index of manufacturing production U. S. A.	85
Index Chart United Kingdom	85
Summary table for certain countries	86

PART I. — PRODUCTION.

TABLE I : Production of Coal and Lignite :	
Coal	87
Lignite	87
TABLE II : Production of Pig Iron	88
TABLE III : Production of Crude Steel	88

PART II. — TRADE AND TRANSPORT.

Imports and Exports (Values) :	
TABLE IV : Imports	89, 90, 91, 92
TABLE V : Exports	89, 90, 91, 92
Imports and Exports (Weight) :	
TABLE VI : Imports	93, 94
TABLE VII : Exports	93, 94
Railways :	
TABLE VIII : Freight Traffic	95
Movement of Shipping :	
TABLE IX : Tonnage of Vessels	
entered and cleared	96, 97

PART III. — PRICE MOVEMENT.

TABLE X : Index numbers of Wholesale Prices :	
(a) Published results	98, 99
(b) Percentage of 1913	98
TABLE XI : Index numbers of Retail Prices :	
(a) Cost of Living	100
(b) Prices of Foodstuffs	101

PART IV. — FINANCE.

TABLE XII : Gold and certain Silver and Foreign Assets Reserves	102, 103, 104
TABLE XIII : Notes circulation	105, 106, 107
TABLE XIV : Percentage which cost of dollar is of its cost at par	108, 109
TABLE XV : Bank rates of discount	110
TABLE XVI : Savings Bank Deposits	111, 112
TABLE XVII : Index numbers of Stock Exchange securities	112
TABLE XVIII : Capital Issues	113
TABLE XIX : Bankruptcies (number of)	114

PART V. — LABOUR.

TABLE XX : Unemployment	115, 116
Data for March 1928	117
Table of reciprocal partitès of various currencies	pages 2 and 3 of the cover.

LISTE DES DÉPOSITAIRES DES PUBLICATIONS DE LA SOCIÉTÉ DES NATIONS

AUTHORISED AGENTS FOR THE PUBLICATIONS OF THE LEAGUE OF NATIONS

ALLEMAGNE — GERMANY

Carl Heymanns Verlag, Mauerstrasse 44, BERLIN, W. 8.

ARGENTINE — ARGENTINE

Librería « El Ateneo », calle Florida 371, BUENOS-AYRES.

AUSTRALIE — AUSTRALIA

Nouvelle-Galles du Sud : Angus & Robertson Ltd., 89-95 Castlereagh Street, SYDNEY.
Victoria : Robertson & Mullens Ltd., 107-113, Elizabeth Street, MELBOURNE.

AUTRICHE — AUSTRIA

Manz'sche Verlags- und Universitätsbuchhandlung, Kohlmarkt, 20, VIENNE I.

BELGIQUE — BELGIUM

Albert Dewit, rue Royale, 53, BRUXELLES.
Agence Dechenne, Messageries de la Presse, S. A., 18-20, rue du Persil, BRUXELLES.

BULGARIE — BULGARIA

Librairie Française et Etrangère, S. & J. Carasso, Bd. « Tsar Osvoboditel », N° 4a, SOFIA.

CANADA — CANADA

League of Nations Society in Canada, 279, Wellington Street, OTTAWA.

DANEMARK — DENMARK

V. Pios Boghandel — Povl Branner, 13, Nørregade, COPENHAGUE.

DANTZIG (Ville libre de) — DANZIG (Free City of)

Georg Stilke, Buchhandlung, Langgasse, 27, DANTZIG.

EQUATEUR — ECUADOR

Victor Janer, GUAYAQUIL.

ESPAGNE — SPAIN

Centro Editorial « Minerva », Tudescos 39-41, MADRID.
E. 12.

ÉTATS-UNIS — UNITED STATES

World Peace Foundation, 40, Mt. Vernon Street, BOSTON 9, MASS.

FINLANDE — FINLAND

Akateeminen Kirjakauppa, HELSINKI (Akademiska Bokhandeln, HELSINGFORS).

FRANCE — FRANCE

Office Central de Librairie et de Bibliographie 76 bis, rue des Saints-Pères, PARIS (VI^e).

GRANDE-BRETAGNE, IRLANDE DU NORD ET COLONIES DE LA COURONNE GREAT BRITAIN, NORTHERN IRELAND AND THE CROWN COLONIES

Constable & Co. Ltd., 10 & 12 Orange Street, LONDRES, W. C., 2.

GRÈCE — GREECE

« Eleftheroudakis » Librairie internationale, Place de la Constitution, ATHÈNES.

Pour les autres pays, s'adresser :

Service de Vente des Publications de la Société des Nations, Genève (Suisse).

For other countries apply :

Publications Sales Department of the League of Nations, Geneva (Switzerland).

HÂÏTI — HAITI

Librairie-Papeterie M^{me} D. Viard, angle des rues du Centre et des Casernes, PORT-AU-PRINCE.

HONGRIE — HUNGARY

Grill'sche Buchhandlung Dorottya utca 2, BUDAPEST.

INDES NÉERLANDAISES — DUTCH INDIES

Algemeene Boekhandel G. Kolff & Co., BATAVIA, WELTEVREDEN.

ITALIE — ITALY

Libreria Fratelli Bocca, Via Marco Minghetti, 26-29, ROME.

JAPON — JAPAN

League of Nations, Tokio Office, Marunouchi C. 13, TOKIO.
Maruzen Co., Ltd. (Maruzen-Kabushiki-Kaisha), 11-16, Nihonbashi Tori-Sanchome, TOKIO.

LETTONIE — LATVIA

Latvijas Telegrafa Agentura, Kr. Barona Iela 4, RIGA.

LUXEMBOURG (G.-D.) — LUXEMBURG

Librairie J. Heintz, M. Hagen, succ., 8, place Guillaume, LUXEMBOURG.

NORVÈGE — NORWAY

Olaf Norli, Universitetsgaten, 24, OSLO.

NOUVELLE-ZÉLANDE — NEW ZEALAND

Walter Nash, Fletcher's Buildings, 4, Willis Street, WELLINGTON.

PALESTINE — PALESTINE

« Tarbuth », the Booksellers of Palestine, Jaffa Road, P. O. B. 323, JÉRUSALEM.

PAYS-BAS — NETHERLANDS

Martinus Nijhoff, Boekhandelaar-Uitgever, Lange Voorhout 9, LA HAYE.

POLOGNE — POLAND

Gebethner & Wolff, ulica Sienkiewicza 9 (Zgoda 12), VARSOVIE.

PORTUGAL — PORTUGAL

J. Rodrigues & Ca, Rua Aurea, 186-188, LISBONNE.

ROUMANIE — ROUMANIA

« Cartea Româneasca », 3-5 Boul. Academiei, BUCAREST.

SARRE (Bassin de la) — SAAR BASIN

Gebr. Hofer A.-G., SARREBRUCK.

SERBES, CROATES ET SLOVÈNES (Royaume des)

SERBS, CROATS AND SLOVENES (Kingdom of)

Librairie « Vreme », BELGRADE.

SUÈDE — SWEDEN

C. E. Fritze, Hofbokhandel, Fredsgatan, 2, STOCKHOLM.

SUISSE — SWITZERLAND

Librairie Payot & Cie, GENÈVE, LAUSANNE, VEVEY, MONTREUX, NEUCHÂTEL, BERNE.
Librairie Dr. H. Girsberger & Cie, Kirchgasse 17, ZURICH.

TCHÉCOSLOVAQUIE — CZECHOSLOVAKIA

Librairie F. Topic, 11, Narodni, PRAGUE.

(Catalogue complet envoyé sur demande.)

(Complete catalogue sent on application.)

NOUVELLES PUBLICATIONS

de la
Section Economique et Financière
de la
SOCIÉTÉ DES NATIONS

MÉMORANDUM

sur le Commerce International et sur les Balances des Paiements 1912-1926. Vol. I

Ce volume contient : un aperçu du commerce mondial en 1925 et en 1926, des tableaux généraux du commerce pour tous les pays du monde, des tableaux sommaires indiquant séparément les importations et les exportations de 63 pays, en valeurs et en poids, des tableaux du commerce en valeurs calculés d'après les prix de 1913, et des tableaux des importations et des exportations par pays. Il contient, en outre, des estimations sur les balances des paiements internationaux de 23 pays, parmi lesquels la France, l'Allemagne, l'Italie, le Royaume-Uni et les Etats-Unis d'Amérique.

Prix : Fr. suisses 10.—

MÉMORANDUM

sur la production et le commerce

Dans cette seconde édition du mémorandum sur la production et le commerce, la revue mondiale économique s'étend jusqu'à la fin de 1926. Il traite les mêmes questions que l'édition précédente, c'est-à-dire :

1. Quelles sont les modifications survenues depuis 1913 dans la population du monde entier, ainsi que dans la répartition territoriale de cette population ?

2. Quels sont les changements survenus dans la production des matières premières essentielles et des denrées alimentaires dans l'ensemble du monde, et dans ses principales subdivisions naturelles ?

3. Quelles sont les modifications survenues dans le volume du commerce mondial et dans sa répartition ?

En plus, un chapitre supplémentaire traite de la question des changements relatifs qui se sont produits dans les prix des matières premières et des articles manufacturés.

Prix : Fr. suisses 2.50

Service des publications
de la Société des Nations, Genève.

NEW PUBLICATIONS

of the
Economic and Financial Section
of the
LEAGUE OF NATIONS

MEMORANDUM

on International Trade and Balances of Payments 1912-1926. Vol. I

This volume contains a review of the trade of the world during the years 1925 and 1926, general tables for all countries of the world and summary tables showing separately the total imports and exports of 63 countries, by value and by weight, trade at 1913 prices and trade by countries of destination and origin. It contains in addition estimates of the balance of international payments of 23 different States including France, Germany, Italy, the United Kingdom and the United States of America.

Price : 7/6 \$ 2.

MEMORANDUM

on Production and Trade

In this second issue of the Memorandum on Production and Trade the review of world conditions is brought up to the end of 1926. It deals with the same questions as were treated on the last occasion, viz :

(1) What changes have taken place in the population of the world since 1913 and in the territorial distribution of that population ?

(2) What changes have taken place in the production of basic raw materials and foodstuffs in the world as a whole and in the main divisions into which the world naturally falls ?

(3) What changes have taken place in the quantum of world trade and in its distribution ?

In addition in a supplementary chapter the question of the relative changes which have taken place in the prices of raw products and manufactured articles is treated.

Price : 2/— ; \$ 0.50

Publications Department
of the League of Nations, Geneva.

SOCIÉTÉ DES NATIONS
GENÈVE

LEAGUE OF NATIONS
GENEVA

BULLETIN MENSUEL DE STATISTIQUE

8 JUN 1928

RECUEIL DE STATISTIQUES PUISÉES A
DES SOURCES OFFICIELLES OU INDIQUÉES

9^e ANNÉE — Volume IX
= Avril 1928 =

No. 4

9th YEAR — Volume IX
= April 1928 =

MONTHLY BULLETIN OF STATISTICS

BEING A COLLECTION OF STATISTICS FROM
OFFICIAL AND OTHER DEFINED SOURCES

PRIX D'ABONNEMENT ANNUEL

Fr. 20 (suisses)

PRIX DU NUMÉRO

Fr. 1,75 (suisse)

ANNUAL SUBSCRIPTION

18/- net

\$ 4.50

SINGLE NUMBERS

1/6 net

40 cts.

INTRODUCTION

On trouvera à la page 125 un tableau de la Marine Marchande Mondiale faisant suite à celui qui a été publié dans le Bulletin N° 1 de 1928. Les changements suivants y ont été apportés : nous publions, pour le tonnage lancé, les chiffres annuels globaux au lieu des moyennes mensuelles et, pour le tonnage en construction, des données trimestrielles s'étendant à deux années au lieu d'une.

Au tableau III, les chiffres sur la production de l'acier en Italie depuis 1927 ont été rectifiés d'après les derniers chiffres officiels publiés par l'Institut italien de statistique.

Aux tableaux IV et V, les chiffres relatifs au commerce de la Palestine sont maintenant exprimés en livres palestiniennes, la nouvelle unité monétaire (égale en valeur à la livre sterling britannique) introduite le 1^{er} novembre 1927. Pour les données antérieures à cette date, les chiffres ont été convertis de livres égyptiennes en livres palestiniennes.

Afin de rendre le tableau IX plus uniforme, les chiffres pour les Etats-Unis et la Suède, qui représentaient le tonnage des navires entrés et sortis avec cargaison et sur lest, ont été remplacés par les statistiques des navires avec cargaison seulement.

A l'occasion de l'introduction de la nouvelle unité monétaire, le kroon, le Bureau central de statistique de l'Estonie a recalculé les nombres indices des prix de gros et des prix de détail, en les basant sur les prix moyens de 1913. Les indices publiés précédemment étaient basés sur 1922, mais, à tous les autres points de vue, le mode d'élaboration est resté le même (Voir l'introduction aux Bulletins N° 1 et 4, 1927). Les nouveaux chiffres figurent aux tableaux X, XI (a) et XI (b).

Au tableau X sont donnés également les nombres indices officiels des prix de gros pour la Suisse en 1926 et 1927, calculés rétrospectivement par l'Office fédéral du Travail. (Voir l'introduction au Bulletin N° 3, 1928).

L'Institut italien de statistique publie maintenant les chiffres des dépôts des caisses d'épargne postales, ce qui nous a permis de donner au tableau XVI des chiffres révisés pour 1925 et 1926 et de compléter les données mensuelles pour 1927.

En février 1928, le Bureau de Statistique du Canada a introduit d'importants changements dans l'élaboration des nombres indices des cours des valeurs de Bourse, reproduits au tableau XVII. Le nouvel indice s'étend à 79 actions industrielles ordinaires ; il est établi suivant le système dit « chain system » et ramené à 1926 comme année de base. On estime que cette méthode est la plus indiquée pour surmonter les difficultés qui résultent des reconstructions de capital ; elle facilite d'autre part l'introduction de nouvelles cotations si la liste primitive cesse d'être suffisamment représentative. Les cotations sont les prix moyens pondérés des bourses de Montréal et Toronto. L'indice a été calculé rétrospectivement jusqu'en 1919, mais, pour les années 1919 à 1926, on a utilisé les 31 actions industrielles qui rentraient dans le nombre indice calculé précédemment.

Dans le petit tableau de la page 128 sont donnés les chiffres mensuels pour 1926 et janvier et février 1927 des principales séries nouvelles ou révisées.

Genève, le 14 mai 1928.

8 JUN 1928

INTRODUCTION

A Table of the World's Merchant Marine is given on page 125 in continuation of that published in Bulletin No. 1, 1928.

The following changes have been introduced : for tonnage launched, the total annual figures are given instead of monthly averages and for tonnage under construction quarterly data covering two years instead of one.

In Table III the figures of steel production in Italy from 1927 onwards have been changed according to the latest official figures published by the Italian Statistical Institute.

In Tables IV and V, the Trade figures for Palestine are now expressed in Palestinian pounds, the new unit of currency introduced on November 1st, 1927, which is equal in value to the British pound sterling. Figures previous to that date have been converted from Egyptian into Palestinian pounds.

In order to render Table IX more uniform, the figures for the United States and Sweden which showed tonnage of vessels entered and cleared with cargo and in ballast have been replaced by statistics of vessels with cargo only.

On the occasion of the introduction of the new unit of currency, the kroon, the Estonian Central Bureau of Statistics has recalculated the index numbers of wholesale and retail prices, basing them on average prices in 1913. The indices previously published were based on 1922, but in all other respects the method of compilation has remained unchanged (See Introduction to Bulletins Nos. 1 and 4, 1927). The new figures are published in tables X, XI (a) and XI (b).

In table X will also be found the official index numbers of wholesale prices for Switzerland for the years 1926 and 1927, as calculated retrospectively by the Federal Labour Department (See introduction to Bulletin No. 3, 1928).

The figures of Postal Savings Banks Deposits for Italy are now published by the Italian Statistical Institute, so that we have been able to give in table XVI revised figures for 1925 and 1926 and to complete the monthly data for 1927.

In February 1928 the Dominion Bureau of Statistics of Canada introduced important changes in the calculation of their index numbers of Stock Exchange securities, reproduced in table XVII. The new index covers 79 industrial common stocks. It is computed on the link relative (chain) system and thrown back to 1926 as the base year. This method is considered the best adapted for overcoming the difficulties which arise on account of capital reconstructions and also facilitates the introduction of new quotations if the list as at first constructed becomes less fully representative. Quotations are weighted average prices of quotations on the Montreal and Toronto exchanges. The index has been carried back to 1919; but for the years 1919 to 1926 the 31 industrial stocks which were included in the index number previously issued have been used.

In the small table on page 128 will be found the monthly figures for 1926 and January and February 1927, of the principal new or revised series.

Geneva, May 14th, 1928.

NOTE

Dans tous les Tableaux, le signe «—» indique que le chiffre est zéro ou inférieur à l'unité de mesure employée ; le signe «...» que le chiffre n'est pas encore publié et un blanc que les renseignements ne sont pas accessibles.

Par suite de la diversité des méthodes employées pour calculer les statistiques, et des systèmes juridiques et administratifs sur lesquels elles sont basées, de la variété des classements et de la nature des relevés, il est, dans bien des cas, impossible d'établir une comparaison exacte entre les chiffres des différents pays. Les méthodes adoptées dans la compilation des divers nombres indices des prix, plus spécialement des indices du coût de la vie, sont très différentes d'un pays à l'autre. Dans quelques pays, les Banques centrales continuent à n'indiquer, séparément, qu'une partie des avoirs étrangers dans leurs bilans hebdomadaires ou mensuels. Le but et la nature des données sur le chômage et les diverses industries considérées, varient selon les pays et ne permettent pas une comparaison exacte des pourcentages du chômage.

Les chiffres mentionnés ont pour objet de donner un exemple des variations survenues au cours d'une période donnée et c'est sur ces variations dans le temps, que l'on pourrait faire porter les comparaisons.

Pour les explications détaillées se référant à la façon d'établissement de certaines catégories de statistiques le lecteur est renvoyé aux publications suivantes :

Diagrammes et Nombres indices des cours des valeurs de Bourse, Tableau XVII: Bulletin mensuel de statistique N° 1, 1926 ;

Commerce international, Tableaux IV, V, VI, VII: Mémorandum sur les Balances des Paiements et sur les Balances du Commerce extérieur 1911-1925, Vol. II ;

Nombres indices des prix de gros, Tableau X	} Mémorandum sur les Monnaies, 1913-1923, Mémorandum sur les Monnaies et les Banques Centrales, 1913-1924, Vol. II ;
Réserves d'or et certaines réserves d'argent et de devises étrangères, Tableau XII	
Dépôts de Caisses d'Épargne, Tableau XVI	

Emissions de Capitaux, Tableau XVIII : Bulletin mensuel de statistique N° 8, 1923 ;
Faillites, Tableau XIX : Bulletin mensuel de statistique N° 10, 1924.

NOTE

Throughout the sign — indicates that the figure is zero or less than the unit of measurement employed, that the figure is not yet published, and a blank that information is not available.

Owing to the different manner in which the statistics are calculated, the different legal and administrative systems on which they are based, and the different grouping and nature of the returns, accurate comparison between the figures for different countries is in many cases impossible. The methods adopted in the compilation of the various index numbers of prices, more especially of cost of living, differ widely from country to country. In several countries Central Banks still follow the practice of showing only part of their foreign assets separately in their weekly or monthly returns. The scope and nature of the unemployment returns and the different trades included render accurate comparison of the unemployment percentages of the different countries impossible. The figures given are in all cases intended to illustrate the fluctuations over a period of time and it is between these fluctuations that comparison should be made.

For detailed explanation with reference to the manner in which certain of the classes of statistics are compiled the reader is referred to the following publications :—

Diagrams and Index Numbers of Stock Exchange Securities, Table XVII: Monthly Bulletin of Statistics, No. I, 1926.

International Trade, Tables IV, V, VI, VII: Memorandum on Balance of Payments and Foreign Trade Balances 1911-1925, Vol. II ;

Index Numbers of Wholesale Prices, Table X	} Memorandum on Currency 1913-1923, Memorandum on Currency and Central Banks 1913-1924, Vol II ;
Gold and certain Silver and Foreign Assets Reserves, Table XII	
Savings Banks Deposits, Table XVI	

Capital Issues, Table XVIII : Monthly Bulletin of Statistics, No. 8, 1923 ;
Bankruptcies, Table XIX : Monthly Bulletin of Statistics, No. 10, 1924.

MARINE MARCHANDE MONDIALE.

WORLD'S MERCHANT MARINE.

Tonnage lancé et en construction.

Tonnage launched and under construction.

Données du Lloyd's Register *.

From Lloyd's Register *.

Période Period	Allemagne Germany	Danemark Denmark	Dantzig Danzig	Dominions britanniques d'outre mer British Oversea Dominions		Espagne Spain	Etats-Unis United States		France
				Excepté les ports des lacs canadiens Except Canadian Lake Ports	Ports des lacs canadiens Canadian Lake Ports		Côtes Coast	Grands lacs Great Lakes	
				Tonnage lancé — Tonnage launched					
1913	465,226	40,932		26,744	21,595	8,488	228,232	48,216	176,095
1919		37,766		293,495	60,233	52,609	3,579,826	495,559	32,633
1920		60,669		174,557	29,087	45,950	2,348,725	127,528	93,449
1921	509,064	77,238		113,303	11,372	47,256	985,129	11,284	210,663
1922	525,829	41,016	51,235	53,347	9,418	7,776	97,161	21,977	134,509
1923	345,062	49,479	13,211	37,072	4,191	4,488	96,491	76,326	96,644
1924	175,113	63,937	18,839	29,815	15,064	3,859	90,155	49,308	79,685
1925	406,374	73,268	11,674	32,220	13,858	127	78,766	50,010	75,569
1926	180,548	72,108	—	22,842	10,836	25,671	115,217	35,396	121,342
1927	239,622	72,038	30,910	20,119	10,131	22,899	124,270	54,948	44,335
				Tonnage en construction (a) — Tonnage under construction (a).					
1926 VI	148,851	42,673	7,267	15,647	10,543	47,748	117,268	16,000	153,955
IX	127,321	41,923	15,867	4,578	—	43,948	103,723	16,000	134,985
XII	211,062	41,142	36,267	4,694	—	46,848	106,835	44,800	143,068
1927 III	350,933	49,482	36,139	17,666	—	35,648	108,575	70,750	154,438
VI	407,620	78,280	46,217	23,615	—	37,454	107,046	39,800	136,474
IX	516,245	96,150	38,200	19,674	—	42,334	87,070	4,000	130,914
XII	472,295	97,710	45,800	21,937	—	48,722	88,870	8,500	115,029
1928 III	443,939	103,110	40,800	20,761	—	43,472	47,549	8,500	103,494

Période Period	Italie Italy	Japon Japan	Norvège Norway	Pays-Bas Netherlands	Royaume-Uni United Kingdom	Russie Russia	Suède Sweden	Autres pays Other countries	Total
1913	50,356	64,664	50,637	104,296	1,932,153		18,524	(b) 96,724	(c) 3,332,882
1919	82,713	611,883	57,578	137,086	1,620,442		50,971	(c) 7,144,549	
1920	133,190	456,642	38,855	183,149	2,055,624		63,823	(c) 5,861,666	
1921	164,748	227,425	51,458	232,402	1,538,052		65,911	81,374	4,341,679
1922	101,177	83,419	32,391	163,132	1,031,081		30,038	33,578	2,467,084
1923	66,523	72,475	42,619	65,632	845,651		20,118	7,199	1,643,181
1924	32,528	72,757	25,139	63,627	1,439,885		31,211	6,831	2,247,751
1925	142,046	55,784	28,805	78,823	1,084,633		53,750	7,697	2,193,404
1926	220,021	52,405	9,237	93,671	639,568	16,520	53,518	6,077	1,674,977
1927	101,076	42,359	5,363	119,790	1,225,873	43,917	67,361	10,668	2,285,679
				Tonnage en construction (a) — Tonnage under construction (a).					
1926 VI	287,346	38,270	4,566	148,245	841,338	35,070	40,857	15,043	1,970,687
IX	278,764	37,770	4,397	160,604	774,797	48,920	45,157	11,943	1,850,697
XII	239,776	43,060	4,459	145,005	760,084	54,420	39,127	12,380	1,933,027
1927 III	208,794	39,860	4,987	133,645	1,216,932	73,440	56,320	12,245	2,569,864
VI	226,774	21,950	5,147	171,825	1,390,388	75,340	54,220	18,395	2,846,545
IX	208,420	44,820	3,560	163,824	1,536,416	80,500	82,000	19,930	3,074,057
XII	183,216	68,870	7,180	174,887	1,579,713	87,658	100,700	17,634	3,118,721
1928 III	171,016	91,775	7,400	162,973	1,440,842	94,658	91,075	16,887	2,893,251

* Tonnage brut. Non compris : (1) Les vapeurs d'un tonnage brut inférieur à 100 tonnes. (2) Les voiliers d'un tonnage net inférieur à 100 tonnes. (3) Les voiliers appartenant à la Grèce, à la Turquie, au Japon et au sud de la Russie. (4) Les navires de la mer Caspienne. (5) Les navires en bois ou « composite » des lacs de l'Amérique du Nord.

(a) Très souvent les chiffres du tonnage en construction comprennent aussi le tonnage dont la construction a été suspendue. — (b) Y compris Autriche-Hongrie. — (c) Non compris l'Allemagne.

* Gross tonnage. Excluding : (1) Steamers of less than 100 tons gross. (2) Sailing vessels of less than 100 tons net. (3) Sailing vessels belonging to Greece, Turkey, Japan, Southern Russia. (4) Vessels on Caspian Sea. (5) Wood or « composite » vessels on lakes of North America.

(a) Very often figures for tonnage under construction include a proportion of the total tonnage, on which work has been suspended. — (b) Including Austria-Hungary. — (c) Excluding Germany.

Indice des produits manufacturés. — (Volume). — Index of manufacturing production. (1919 = 100.)

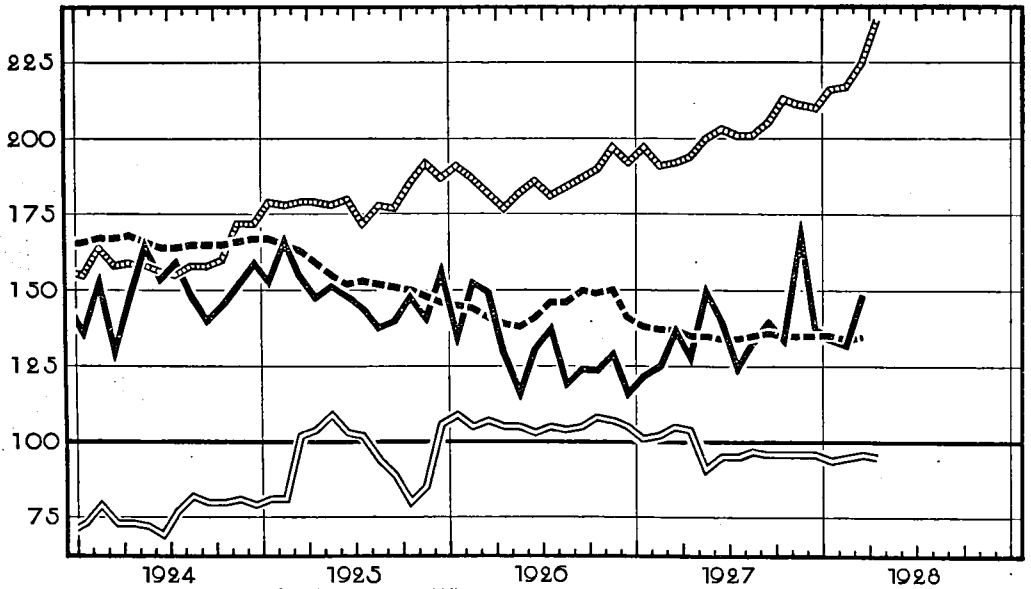
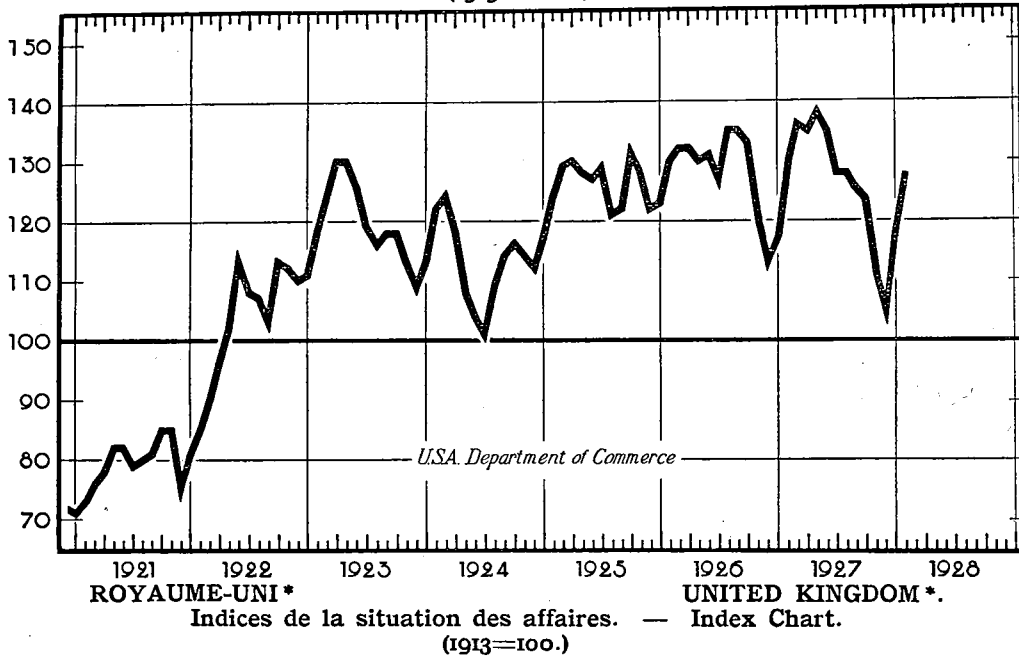

Cours de 20 valeurs industrielles. **.....** Price of 20 Industrial Stocks.
 Nombres indices des prix de gros des articles autres que les denrées alimentaires (Board of Trade). **- - - - -** Wholesale prices (Board of Trade Index) excluding food.
 Valeur des produits manufacturés exportés (variations saisonnières éliminées). **—————** Value of exported manufactures (normal seasonal changes eliminated).
 Indices de l'argent à court terme (taux de la Banque d'Angleterre, taux, jour par jour et taux des effets à 3 mois). **=====** Short Money Index (official discount rate, day to day money and market rate on 3 months bills).

* Reproduit du "Monthly Bulletin" publié par le *London and Cambridge Economic Service.*
 * Reproduced from the Monthly Bulletin of the *London and Cambridge Economic Service.*

Tableau Sommaire pour certains pays. — Summary Table for certain countries.

Branche d'activité économique Branch of Economic Activity	Pays Country	Mols 1927 Months										Mols 1928 Month		
		IV	V	VI	VII	VIII	IX	X	XI	XII	I	II	III	
PRODUCTION	Allemagne - Germ.	11,794	12,297	11,820	12,635	12,997	12,711	13,094	12,864	13,238	13,421	12,926	14,118	
Charbon - Coal	Etats-Unis - U. S. A.	37,925	39,416	39,811	35,076	44,864	44,062	46,633	43,118	42,918	45,266	42,486	44,862	
Milliers tonnes métriques (000's) metric tons	France	4,302	4,289	4,236	4,193	4,299	4,133	4,291	4,101	4,323	4,350	(e)4,254	(e)4,566	
	Roy.-Uni - U. K. (a)	20,541	22,201	20,107	20,261	20,538	21,442	21,095	21,572	21,182	21,889	20,982	22,438	
Fonte-Fig Iron Milliers tonnes métriques (000's) metric tons	Allemagne-Germ.	1,052	1,130	1,068	1,109	1,116	1,105	1,139	1,119	1,150	1,180	1,122	1,170	
	Belgique - Belgium	310	319	302	320	317	309	322	313	317	315	302	327	
	Etats-Unis - U. S. A.	3,477	3,445	3,139	2,999	2,995	2,819	2,829	2,691	2,739	2,916	2,947	3,251	
	France	774	794	747	769	773	761	796	764	796	809	784	858	
	Roy.-Uni - U. K.	691	732	662	656	606	601	606	585	568	569	560	602	
Or — Gold Milliers (000's) Onces or fin Fine ounces	Afrique du Sud South Africa	825	860	854	851	864	842	853	848	844	847	814	876	
IMPORT	Allemagne - Germ.	1,096	1,173	1,197	1,278	1,161	1,175	1,245	1,291	1,257	1,360	1,250	1,230	
	Canada	74	94	101	91	99	92	94	94	83	80	86	120	
Valeurs-Values en millions monn. du pays (000,000's) currency of each country	Etats-Unis - U. S. A.	363	346	354	322	372	351	354	347	329	341	342	332	
	France	4,298	4,989	4,558	4,068	3,771	3,572	4,476	4,632	5,216	4,124	4,321	4,525	
	Indes ang. - B. India	220	203	185	188	214	214	211	223	203	223	200	218	
	Italie - Italy	1,920	1,829	1,905	1,477	1,240	1,137	1,385	1,435	1,870	1,560	1,708	1,818	
	Japon - Japan	230	202	177	155	139	140	131	144	189	187	195	219	
	Roy.-Uni - U. K.	89	84	89	84	81	93	96	97	96	90	87	99	
EXPORT	Allemagne - Germ.	789	835	747	847	868	933	960	910	953	862	942	1,022	
	Canada	77	110	106	79	94	97	104	153	130	83	89	107	
Valeurs-Values en millions monn. du pays (000,000's) currency of each country	Etats-Unis - U. S. A.	405	382	349	333	368	416	480	453	398	402	363	423	
	France	4,255	4,281	4,417	4,499	4,287	4,545	5,050	4,871	5,020	4,017	4,423	4,319	
	Indes ang. - B. India	253	243	223	259	264	271	251	284	270	292	283	319	
	Italie - Italy	1,336	1,286	1,422	1,044	1,091	1,171	1,407	1,311	1,517	1,032	1,206	1,170	
	Japon - Japan	156	168	168	161	188	173	167	154	165	139	154	169	
	Roy.-Uni - U. K.	53	63	56	56	59	60	61	71	59	60	57	65	
Nombres indices des RIX DE GROS — WHOLESALE PRICES Index Number	Allemagne - Germ.	135	137	138	138	138	140	140	140	140	139	138	139	
	Etats-Unis - U. S. A.	144	144	144	145	147	149	150	150	149	149			
	France	636	628	622	621	618	600	587	594	604	607	609	623	
	Italie - Italy	521	496	473	467	465	465	468	466	463	463	461	464	
	Japon - Japan	170	171	172	170	168	169	170	169	168	169	169	169	
	Roy.-Uni - U. K.	140	141	142	141	141	142	141	141	140	141	140	141	
Nombre de chômeurs en milliers	Allem. (b) 1926/27	656	640	627	600	568	513	477	485	573	458	560	421	
	Germ. (b) 1927/28	327	262	240	211	195	179	177	294	520	466	432	383	
	Italie (c) 1926/27	98	98	83	78	83	89	113	149	181	225	259	228	
	Italy (c) 1927/28	215	216	215	263	292	306	332	376	414	439	413	412	
Number of unemployed (000's)	Pologne { 1926/27	272	257	243	223	205	185	168	168	190	209	214	206	
	Poland { 1927/28	191	174	159	148	133	117	116	137	165	180	178	168	
	R.-U. (d) 1926/27	1,094	1,719	1,751	1,737	1,685	1,648	1,636	1,630	1,432	1,451	1,315	1,188	
	U.-K. (d) 1927/28	1,133	1,059	1,069	1,114	1,130	1,126	1,156	1,210	1,194	1,261	1,228	1,128	

♢ Chiffre provisoire. — (a) Charbon disponible pour la vente. — (b) Ouvriers syndiqués chômeurs complets. — (c) Chômeurs complets. — (d) Assurés obligatoires. — (e) Y compris le lignite.
♣ Provisional figure. — (a) Saleable coal. — (b) Trade unionists wholly unemployed. — (c) Wholly unemployed. — (d) Compulsorily insured. — (e) Including lignite.

DONNÉES POUR L'ANNÉE 1926 ET LES DEUX PREMIERS MOIS DE 1927 *
 DATA FOR 1926 AND THE FIRST TWO MONTHS OF 1927 *

Mois — Months	Mouvement de la navigation Movement of Shipping				Mouvement des prix — Price Movement			
	Navires entrés Vessels entered	Navires sortis Vessels cleared	Navires entrés Vessels entered	Navires sortis Vessels cleared	Prix de Gros Wholesale prices		Coût de la vie Cost of living	Prix des produits alimentaires Prices of foodstuffs
	Etats Unis — United States		Suède — Sweden		Estonie Estonia	Suisse Switzerland	Estonie — Estonia	
	en milliers de tonnes de jauge in 1,000 tons measurement				Base 1913 = 100	Base VI-VII 1914 = 100	Base 1913 = 100	
1926 I	3,568	3,764	749	664	117	152.8	107	120
II	3,567	3,481	656	579	117	147.4	107	120
III.	4,286	3,972	836	738	116	145.5	106	119
IV	3,811	4,291	783	796	115	145.0	108	122
V	4,270	4,887	823	932	113	143.4	108	122
VI	5,112	5,658	829	1,080	112	143.2	108	121
VII	4,604	6,222	831	1,110	112	144.6	107	121
VIII.	4,869	6,262	895	1,080	112	142.2	107	121
IX	4,594	6,219	950	1,072	112	142.3	103	112
X	4,474	6,551	877	1,090	112	143.7	103	111
XI	4,787	6,219	1,065	1,165	111	142.2	102	111
XII	4,302	5,974	1,010	1,201	112	141.8	103	112
1927 I	3,780	4,412	813	835	111	141.0	104	115
II	3,491	3,936	756	703	111	140.5	104	115

* Voir introduction.

* See introduction.

1^{re} Partie. — PRODUCTION. — Part I.

Tableau I. — Houille et lignite †.
Production en milliers de tonnes métriques.

Table I. — Coal and Lignite †
Production in metric tons (000's omitted).

Période Period	HOUILLE — COAL										
	Afrique du Sud ^d (Union South Africa)	Allemagne Germany	Belgique Belgium	Canada	Etats-Unis United States	France	Indes anglaises British India	Japon Japan	Pays-Bas Netherlands	Pologne Poland	
		(a)				(b)	(c)			(d)	
1913	665	15,842	1,903	1,119	43,088	3,338	1,311	1,776	156	(748)	
1917	785	13,979	1,243	851	49,245	2,313	1,467	2,197	251		
1918	747	13,188	1,158	868	51,272	2,078	1,681	2,336	283	500	
1919	778	9,726	1,540	813	41,878	1,798	1,843	2,606	283	507	
1920	867	10,946	1,866	1,002	49,764	2,024	1,447	2,437	328	534	
1921	862	11,354	1,813	890	38,283	2,351	1,558	2,185	327	632	
1922	735	10,834	1,767	882	36,057	2,595	1,540	2,308	381	1,849	
1923	901	5,193	1,910	1,014	49,736	3,140	1,593	2,412	440	3,008	
1924	944	9,897	1,947	762	43,213	3,668	1,717	2,509	490	2,685	
1925	983	11,052	1,925	719	43,988	3,921	1,693	2,622	571	2,423	
1926	1,038	12,114	2,110	974	50,144	4,285	1,703	2,433	721	2,979	
1927	1,006	12,300	2,298	1,027	45,398	4,315	1,778	2,597	777	3,174	
1927 III	974	14,046	2,477	1,070	60,096	4,724	2,024	2,798	794	3,002	
IV	931	11,794	2,280	1,059	37,925	4,302	1,972	2,506	725	2,599	
V	1,051	12,297	2,234	1,078	39,416	4,289	1,819	2,574	724	2,731	
VI	1,030	11,820	2,263	1,217	39,811	4,236	1,759	2,604	742	2,773	
VII	1,049	12,635	2,239	999	35,076	4,193	1,457	2,574	704	3,077	
VIII	1,114	12,997	2,274	1,013	44,864	4,299	1,475	2,305	814	3,189	
IX	1,063	12,711	2,278	938	44,062	4,133	1,971	2,489	811	3,254	
X	1,020	13,094	2,316	934	46,633	4,291	1,578	2,679	810	3,406	
XI	1,020	12,864	2,256	1,020	43,118	4,101	1,701	2,842	789	3,436	
XII	1,017	13,238	2,359	1,080	42,918	4,323	2,084	2,942	887	3,446	
1928 I	943	13,421	2,408	988	45,266	4,350	1,923	2,560	903	3,454	
II	910	12,926	2,260	...	42,486	(1) 4,254	2,334	...	829	3,271	
III	1,007	14,118	2,216	...	44,862	(1) 4,566	939	3,509	

Période Period	HOUILLE COAL					TOTAL Houille Coal	LIGNITE								TOTAL Lignite
	Royaume-Uni United Kingdom	Russie Russia	Sarre Saar	Tchécoslovaquie Czechoslovakia	Houille Coal		Allemagne Germany	Autriche Austria	Canada	Chili Chile	Hongrie Hungary	S. H. S.	Tchéco- slovaque Czechoslovakia		
	(e)	(g)	(1,101)	(h)		(a)	(b)		(c)	(d)	(223)	(h)			
1913	24,337	2,463	(1,101)	(1,189)	99,036	7,269	(218)	16	107	(460)	(223)	(1,927)	10,220		
1917	21,041	2,528		1,218	95,536	7,982	181	210	128	634		1,501			
1918	19,284	1,018		1,103	82,802	8,383	172	244	126			1,431			
1919	19,456	704		874	83,030	7,804	165	221	124	313	185	1,411	10,223		
1920	19,435	648	784	948	93,030	9,324	199	279	89	402	235	1,663	12,191		
1921	13,823	723	798	1,002	76,601	10,255	206	248	106	460	246	1,778	13,299		
1922	(f) 21,134	726	937	872	82,617	11,432	259	264	88	515	302	1,598	14,458		
1923	23,369	1,209	766	1,029	95,720	10,899	222	271	97	575	350	1,356	12,750		
1924	22,617	1,324	1,169	1,265	94,205	10,586	231	269	128	529	338	1,705	13,586		
1925	20,500	1,475	1,093	1,063	94,108	11,644	255	274	120	460	331	1,566	14,650		
1926	10,692	2,203	1,140	1,214	93,748	11,656	247	272	122	485	329	1,589	14,677		
1927	21,355	2,676	1,133	1,222	101,556	12,567	256	289	...	520	...	1,669	...		
1927 III	23,981	2,878	1,285	1,176	121,325	12,973	269	207	137	494	356	1,619	16,054		
IV	20,541	2,434	1,042	1,079	91,189	11,386	225	134	114	428	305	1,497	14,088		
V	22,201	2,509	1,085	1,133	95,141	12,011	240	107	126	440	322	1,527	14,772		
VI	20,107	2,378	1,071	1,134	92,445	11,782	212	93	125	443	303	1,452	14,410		
VII	20,261	2,450	1,106	1,175	89,085	12,089	227	117	139	452	340	1,478	14,840		
VIII	20,538	2,426	1,120	1,290	99,718	12,817	256	132	130	501	401	1,680	15,967		
IX	21,442	2,667	1,113	1,381	100,311	12,907	262	278	124	547	419	1,807			
X	21,095	3,056	1,122	1,277	103,311	13,329	286	408	117	612	419	1,901	16,270		
XI	21,572	2,958	1,143	1,291	100,111	13,430	286	570	119	652	...	1,915			
XII	21,182	3,146	1,101	1,302	101,025	14,133	295	613	...	635	...	1,929			
1928 I	21,889	3,114	1,099	1,388	103,706	14,222	297	549	...	635	...	2,102			
II	20,982	2,999	1,029	1,375	...	13,419	275	514	...	1,136			
III	* 22,438	3,180	1,197	1,310	...	14,401	296	1,858			

† Production des pays publiant des statistiques mensuelles, dont la production moyenne mensuelle en 1920 a été supérieure à 250 mille tonnes pour la houille et en 1919, à 100 mille tonnes pour le lignite.

(a) A partir de 1918 sans l'Alsace-Lorraine; à partir de 1920 sans la Sarre; à partir de juillet 1923 sans les Bassins de la Haute-Silésie polonaise. — (b) Depuis 1919, y compris l'Alsace-Lorraine dont la production moyenne mensuelle en 1918 se montait à 231,800 tonnes. — (c) Provinces britanniques seulement. — (d) Territoire actuel; jusqu'à juillet 1923, non compris la Haute-Silésie polonaise. La production moyenne mensuelle dans le territoire actuel pour les années 1919, 1920, 1921 et 1922 se montait respectivement à 3,394, 2,887, 2,485 et 2,903 milliers de tonnes métriques. — (e) Charbon disponible pour la vente. — (f) Depuis fin 1921, non compris l'Irlande. — (g) U. R. S. S. — (h) Territoire actuel. — (i) Y compris le lignite. — * Voir page 189.

† Production of countries publishing monthly statements, the average monthly output of which, in 1920, was for coal over 250 thousand tons, in 1919 for lignite over 100 thousand tons.

(a) From 1918 excluding Alsace-Lorraine; from 1920 excluding Saar; from July 1923 excluding Polish Upper Silesia. — (b) Since 1919 including Alsace-Lorraine, the average monthly production of which in 1918 amounted to 231,800 tons. — (c) British Provinces only. — (d) Present territory; until July 1923 excluding Polish Upper Silesia. The average monthly production in present territory for years 1919, 1920, 1921 and 1922 amounted to 3,394, 2,887, 2,485 and 2,903 thousand metric tons respectively. — (e) Saleable coal. — (f) Ireland omitted since end 1921. — (g) U. S. S. R. — (h) Present territory. — (i) Including lignite. — * See page 189.

Tableau II. — Fonte. †
Production en milliers de tonnes métriques.

Table II. — Pig Iron. †
Production in metric tons (000's omitted.)

Période Period	Allemagne Germany	Belgique Belgium	Canada	Etats-Unis United States	France	Luxembourg Luxembourg	Pologne Poland	Royaume-Uni United Kingdom	Russie Russia	Sarre Saar	Suède Sweden	TOTAL
Moyennes mensuelles Monthly Average												
1913	(a) 1,397	207	85	2,601	(b) 434	(c) 212	(d) (88)	869	(f) 351	(g) (114)	61	6,217
1917	969	1	88	3,233	117	127	106	789			69	5,393
1918	767	—	90	3,260	108	106	51	769			63	5,312
1919	471	21	69	2,589	204	51		628		53	41	4,125
1920	532	93	82	3,083	279	58	(e) 4	680	10	81	39	4,941
1921	655	73	51	1,401	287	81	(e) 5	222	10	96	26	2,907
1922	766	134	32	2,276	440	140	40	415	16	96	22	4,377
1923	412	179	75	3,392	456	117	43	630	32	85	24	5,445
1924	651	237	50	2,634	641	180	28	619	63	116	43	5,262
1925	848	212	48	3,082	708	197	26	530	128	121	36	5,936
1926	804	283	64	3,308	783	209	27	208	204	137	38	6,065
1927	1,092	313	60	3,068	775	227	52	618	252	148	34	6,639
1927 III	1,086	314	77	3,539	801	230	48	683	264	150	42	7,234
IV	1,052	310	78	3,477	774	225	48	691	249	142	39	7,085
V	1,130	319	80	3,445	794	238	48	732	262	156	38	7,242
VI	1,068	302	71	3,139	747	224	47	662	248	149	32	6,628
VII	1,109	320	52	2,999	769	225	51	656	245	150	30	6,606
VIII	1,116	317	64	2,995	773	238	57	606	246	155	31	6,598
IX	1,105	309	53	2,819	761	229	59	601	251	144	36	6,367
X	1,139	322	39	2,829	796	230	63	606	259	157	35	6,475
XI	1,119	313	39	2,691	764	221	56	585	252	133	32	6,205
XII	1,150	317	64	2,739	796	228	58	568	276	153	34	6,374
1928 I	1,180	315	66	2,916	809	230	59	569	278	156	31	6,609
II	1,122	302	66	2,947	784	220	55	560	263	151	32	6,502
III	*1,170	327	80	*3,251	858	240	58	*602	...	291	31	

Tableau III. — Acier (Lingots et moulage). †
Production en milliers de tonnes métriques.

Table III. — Steel (Ingots and Castings). †
Production in metric tons (000's omitted).

Période Period	Allemagne Germany	Belgique Belgium	Canada	Etats-Unis United States	France	Italie Italy	Luxembourg Luxembourg	Pologne Poland	Royaume-Uni United Kingdom	Russie Russia	Sarre Saar	Suède Sweden	TOTAL
Moyennes mensuelles Monthly Average													
1913	(a) 1,467	206	88	2,564	(b) 391	(c) 71	(d) 101	(135)	649	(f) 354	(g) (159)	62	5,953
1917	1,284	1	132	3,693	166	111	90	823			58	6,358	
1918	986	1	142	3,645	150	83	73	808			58	5,941	
1919	573	28	78	2,853	180	61	32	688		60	46	4,579	
1920	650	104	94	3,461	226	64	49	(e) 6	768	14	56	42	5,534
1921	772	64	57	1,628	258	58	64	(e) 10	314	15	77	20	3,337
1922	943	130	41	2,927	378	82	117	83	498	30	105	29	5,363
1923	525	191	75	3,682	426	95	100	94	718	61	83	28	6,076
1924	820	240	55	3,117	575	113	157	57	694	95	121	46	6,090
1925	1,016	212	64	3,737	621	149	174	65	625	177	131	43	7,014
1926	1,028	281	66	3,794	703	148	187	66	304	260	145	43	7,025
1927	1,359	309	77	3,675	690	133	206	104	770	310	158	43	7,834
1927 III	1,415	315	109	4,608	704	148	203	114	965	319	170	53	9,123
IV	1,288	301	111	4,194	681	149	206	97	864	300	149	43	8,383
V	1,378	319	98	4,112	712	147	210	96	899	290	160	42	8,463
VI	1,328	300	61	3,552	672	135	203	103	759	291	156	33	7,593
VII	1,362	314	56	3,256	677	137	203	111	698	282	155	38	7,239
VIII	1,426	326	79	3,555	694	118	216	115	653	306	166	42	7,696
IX	1,371	290	55	3,321	693	114	213	111	789	319	161	48	7,485
X	1,414	312	57	3,370	723	120	215	104	710	334	169	47	7,575
XI	1,401	309	82	3,177	684	115	207	106	710	336	137	49	7,313
XII	1,368	311	98	3,226	735	123	214	95	615	357	166	43	7,351
1928 I	1,469	316	86	4,055	753	122	213	104	636	354	169	38	8,315
II	1,323	310	100	4,110	738	123	205	102	777	346	166	48	8,348
III	1,422	326	120	4,580	804	...	220	118	*806	38	

† Production des pays publiant des statistiques mensuelles dont la production moyenne mensuelle en 1918 a été supérieure à 50 mille tonnes.
 (a) Non compris le Luxembourg; depuis 1918 sans l'Alsace-Lorraine; depuis 1919 sans la Sarre; depuis 1922 sans la Haute-Silésie polonaise. — (b) Depuis 1919, y compris l'Alsace-Lorraine dont la production moyenne mensuelle pour l'année 1918 était: fonte 149,000 t., acier 122,800 t. — (c) Chiffres communiqués par le "Groupement des Industries sidérurgiques" du Luxembourg. — (d) Territoire actuel y compris la Haute-Silésie polonaise. — (e) Non compris la Haute-Silésie polonaise dont la production moyenne mensuelle se montait pour les années 1920 et 1921 respectivement à: fonte: 30,000 et 32,000 tonnes métriques; acier: 75,000 et 61,000 tonnes métriques. — (f) U. S. S. S. — (g) Chiffres de l'« Ekonomisk oversikt ». — (A) Chiffres mensuels d'après les statistiques des établissements ayant produit en 1927 94,68 % de la production totale du pays. — * Voir page 159. †
 † Production of countries publishing monthly statements, the average monthly output of which was in 1918 over 50 thousand tons.
 (a) Excluding Luxembourg; since 1918 excluding Alsace-Lorraine; since 1919 excluding Saar; since 1922 excluding Polish Upper Silesia. — (b) From 1919 including Alsace Lorraine, the average monthly production of which for 1918 amounted to: pig iron 149,000 t., steel 122,800 t. — (c) Figures communicated by the "Groupement des Industries sidérurgiques" of Luxembourg. — (d) Present territory, including Polish Upper Silesia. — (e) Excluding Polish Upper Silesia, the average monthly production of which for the years 1920-1921 amounted to: pig iron: 30,000 and 32,000 metric tons; steel: 75,000 and 61,000 metric tons. — (f) U. S. S. S. — (g) Figures of the "Ekonomisk oversikt". — (A) Monthly figures based on the returns of establishments whose production in 1927 amounted to 94.68 % of the total production. — * See page 159.

II^e Partie. — COMMERCE et TRANSPORT. — TRADE and TRANSPORT — Part II. IMPORTATIONS ET EXPORTATIONS (en valeurs). IMPORTS and EXPORTS (Values).

Tableau IV. — Importations, commerce spécial (sauf indication contraire), e.-à.-d. pour la consommation intérieure — marchandises seulement.

Table IV. — Imports, special trade (unless otherwise stated), i.e., for domestic consumption — (en milliers) merchandise only. (000's omitted)

Periods	Afrique du Sud (Union de l' Afrique du Sud)	Allemagne (Germany)	Argentine	Australie (Australia)	Autriche (Austria)	Belgique (Belgium)	Bresil (Brazil)	Bulgarie (Bulgaria)	Canada
Monthlies	Marchandises	Reichsmark	Pesos oro	£s	Schilling	France	Milrds	Levas	Dollars
Average	Or : Monnaies et lingots Gold : coin and bullion								
1913 . . .	3,365	(b)	(c) 897,474	41,352	(g) 6,355	(h) 386,384	(j) 83,958	15,775	54,917
1917 . . .	2,799			31,694	4,823		69,811	14,057	83,750
1918 . . .	3,768			41,717	7,896		82,450	47,268	75,583
1919 . . .	3,889		2,698,000	54,648	7,812		436,357	111,188	80,328
1920 . . .	7,994		8,256,417	77,914	13,172	141,763	1,077,973	174,219	184,488
1921 . . .	4,447		(d) 9,815,963	62,461	8,222	141,570	849,617	140,820	243,424
1922 . . .	4,008		516,700	57,470	9,850	146,349	767,310	137,719	336,472
1923 . . .	4,577		512,477	72,369	11,088	230,438	1,099,347	188,930	426,987
1924 . . .	5,302		756,901	69,059	11,852	287,294	1,475,061	232,463	463,109
1925 . . .	5,459		1,030,171	73,071	12,104	236,088	1,481,934	281,403	607,612
1926 . . .	5,804		833,451	68,541	12,903	230,494	1,912,265	225,463	520,532
1927 . . .	5,821	101	1,178,576	71,400	13,212	253,262	2,417,392	272,764	511,087
1927 III . .	5,905	102	1,085,010	66,993	13,988	237,296	2,739,634	288,646	567,696
IV . . .	5,491	104	1,096,314	64,423	12,521	264,098	2,461,029	276,969	544,032
V . . .	5,466	109	1,173,271	64,423	12,713	206,805	2,417,901	276,969	525,066
VI . . .	5,384	103	1,197,255	64,423	12,562	240,021	2,502,157	252,922	520,523
VII . . .	5,553	121	1,277,850	65,545	13,036	230,471	2,299,213	256,606	458,968
VIII . . .	6,363	32	1,160,785	71,689	14,693	247,960	2,275,759	245,698	533,488
IX . . .	6,135	137	1,174,838	87,497	13,294	271,335	2,435,943	258,417	576,713
X . . .	6,499	100	1,244,683	77,355	13,687	299,714	2,514,369	280,237	580,907
XI . . .	6,621	92	1,290,543	82,146	13,110	303,545	2,397,007	284,055	541,547
XII . . .	5,905	128	1,257,046	78,324	11,503	318,545	2,670,307	295,908	463,714
1928 I . .	6,423	107	1,359,870	78,946	12,429	239,442	2,350,380	...	438,177
II . . .	5,848	80	1,250,073	73,689	11,714	259,733	2,573,317	...	576,608
III . . .	6,506	...	1,229,872	260,900	2,984,387

Tableau V. — Exportations, commerce spécial (sauf indication contraire), e.à. d., produits indigènes — marchandises seulement.

Table V. — Exports, special trade (unless otherwise stated) i.e., of domestic produce — (en milliers) merchandise only. (000's omitted)

Periods	(a)	(e)	(g)	(h)	(j)	X	Y	Z	
Monthlies	Marchandises	Reichsmark	Pesos oro	£s	Schilling	France	Milrds	Levas	Dollars
Average	Or : Monnaies et lingots Gold : coin and bullion								
1913 . . .	2,294	3,132	(c) 841,436	43,263	(g) 6,070	(h) 302,882	(j) 81,814	7,778	36,333
1917 . . .	2,398	4,992		45,848	5,936		99,348	24,075	128,917
1918 . . .	2,594	2,936		66,789	8,489		94,758	34,623	102,000
1919 . . .	4,219	2,936	(f) 838,083	85,913	11,501		191,077	181,560	46,021
1920 . . .	3,541	2,992	5,785,100	87,007	10,083	77,654	737,875	146,034	136,917
1921 . . .	2,234	2,871	(d) 8,299,713	55,927	9,930	75,347	605,408	142,477	184,777
1922 . . .	2,476	2,443	330,833	56,334	10,053	91,976	517,508	194,340	360,810
1923 . . .	3,031	3,249	508,527	64,280	8,973	134,631	807,718	274,753	294,761
1924 . . .	3,148	3,350	545,971	84,283	11,235	164,174	1,151,126	321,963	408,519
1925 . . .	3,794	3,434	733,208	72,327	12,737	160,240	1,206,565	335,164	470,206
1926 . . .	3,304	3,553	815,265	66,015	10,744	141,930	1,619,270	265,880	468,133
1927 . . .	3,765	3,701	851,559	84,015	11,490	164,740	2,212,580	303,677	553,350
1927 III . .	3,944	3,581	835,044	102,628	15,994	169,596	2,551,546	298,712	463,478
IV . . .	2,873	4,607	788,885	92,341	10,749	169,004	2,101,345	227,134	383,727
V . . .	3,354	3,134	834,714	94,698	10,367	133,647	2,002,500	235,868	545,310
VI . . .	2,691	3,556	747,384	86,430	7,495	166,149	2,102,229	266,699	520,683
VII . . .	2,384	4,623	846,624	83,402	8,676	144,522	2,203,941	286,629	574,260
VIII . . .	2,864	2,559	868,013	70,884	6,174	165,951	2,251,558	306,861	785,646
IX . . .	3,745	4,878	932,873	70,732	10,535	192,464	2,276,950	331,129	837,156
X . . .	3,978	3,272	960,434	69,037	14,570	199,328	2,409,849	407,922	608,256
XI . . .	5,672	3,476	909,625	67,584	14,811	185,853	2,308,264	357,160	605,886
XII . . .	8,096	4,063	953,027	83,782	13,168	194,463	2,817,738	373,927	594,417
1928 I . .	5,218	2,737	862,117	106,063	12,097	142,747	1,945,846	...	581,427
II . . .	4,746	4,469	942,257	101,532	14,792	196,311	2,584,435	...	407,173
III . . .	3,098	4,225	1,022,070	102,293	...	194,600	2,732,431

δ Chiffre provisoire. — X Commerce général. — (a) Y compris l'approvisionnement des navires. — (b) Lingots seulement. — (c) Y compris le Luxembourg. — (d) Moyenne des huit derniers mois. — (e) Depuis janvier 1922, évalué en marks-or. — (f) Y compris les paiements pour réparations. — (g) De 1916 à 1921, année fiscale commençant le 1^{er} juillet. — (h) Jusqu'à fin 1922, couronnes-or. Depuis 1923, nouvelle méthode d'évaluation. A partir du mois de mai 1923, les chiffres se réfèrent à l'Union économique Belgo-Luxembourgeoise. — (i) De janvier à juin, moyennes mensuelles des chiffres trimestriels.

ξ Provisional figure. — X General trade. — (a) Including ships' stores. — (b) Bullion only. — (c) Including Luxembourg. — (d) Average of last eight months. — (e) Since January 1922 gold mark valuations. — (f) Including reparation payments. — (g) From 1916 to 1921 fiscal year beginning on 1st July. — (h) Until end 1922 gold crown. System of valuation changed at beginning of 1923. — (i) Since May 1922 figures refer to "Union économique Belgo-Luxembourgeoise". — (j) From January to June monthly averages of quarterly figures.

Tableau IV (suite). — Importations, commerce spécial (sauf indication contraire), c. à d., pour la consommation intérieure — marchandises seulement.

Table IV (continued). — Imports, special trade (unless otherwise stated), i.e., for domestic consumption — merchandise only. (000's omitted)

Période Period	Danemark Denmark	Danvig Danzig	Egypte Egypt	Espagne Spain	Estonie Estonia	Etats-Unis United States	Finlande Finland	France	Grèce Greece	Haiti	Hongrie Hungary
Moyennes mensuelles Monthly Average	Kroner	Danvig gulden	£ s.	Pescetas	Ekr.	Dollars	Markka	Francs	Drachmas	(e) Gourdes	Pengö
1913 . . .	64,785	(a)	2,271	(b) 108,838	(c)	147,932	(c) 41,035	701,778	(e) 14,828	(h)	
1917 . . .	85,328		2,720	61,162		243,274	102,221	2,296,171	(f) 18,590	3,586	
1918 . . .	75,851		4,147	49,150		245,961	38,944	1,858,865	61,159	4,242	
1919 . . .	199,471		3,591	74,973	65,204	318,974	206,677	2,983,272	129,348	7,132	
1920 . . .	245,277		8,213	118,475	116,265	425,152	299,681	4,158,741	181,461	11,416	40,342
1921 . . .	129,058		4,109	236,279	373,551	213,072	294,844	1,896,268	147,032	4,427	50,332
1922 . . .	121,322		3,382	225,023	465,785	256,148	328,254	2,022,922	257,123	5,210	52,141
1923 . . .	158,949	24,968	3,643	243,600	777,690	310,981	381,105	2,738,296	502,946	6,483	40,889
1924 . . .	184,874	46,008	4,086	245,429	683,684	297,926	385,817	3,346,901	671,149	6,552	67,938
1925 . . .	161,382	39,035	4,678	187,027	8,046	348,018	458,185	3,712,700	850,794	8,703	71,502
1926 . . .	127,319	25,499	4,199	178,994	7,964	367,340	470,582	d) 4,959,560	833,745	6,990	79,338
1927 . . .	129,517	40,607	3,896	...	8,035	347,330	527,482	d) 4,404,397	1,037,414	6,885	95,566
1927 III . . .	129,979	44,924	3,546	180,482	7,081	370,829	448,389	4,414,149	1,184,397	6,087	97,100
IV . . .	121,376	42,342	3,097	225,949	7,414	363,126	463,415	4,297,956	1,058,080	5,452	91,500
V . . .	132,804	48,662	3,757	225,949	8,925	346,294	600,955	4,989,497	1,238,296	5,892	92,400
VI . . .	128,482	45,681	3,373	225,949	8,507	353,866	597,272	4,557,813	875,037	5,856	83,700
VII . . .	128,792	35,721	3,873	...	8,102	322,180	513,249	4,068,183	935,758	5,806	88,300
VIII . . .	126,828	40,678	3,766	...	8,733	371,713	571,499	3,771,146	1,036,048	6,847	107,500
IX . . .	133,276	34,295	4,494	...	8,906	351,216	619,778	3,571,508	1,046,748	7,492	115,000
X . . .	134,232	41,824	4,576	...	8,691	353,612	605,756	4,475,972	1,103,028	8,817	111,800
XI . . .	128,344	47,101	4,937	...	10,635	347,217	612,722	4,631,779	1,031,730	9,192	104,300
XII . . .	153,085	50,836	4,576	...	7,889	329,120	543,445	5,215,962	1,090,635	9,754	103,500
1928 I . . .	140,043	42,686	4,140	...	8,541	340,777	509,851	4,123,922	967,575	8,167	84,900
II . . .	124,456	46,830	3,612	...	7,167	342,290	525,647	4,320,805	...	8,417	95,900
III . . .	145,113	...	3,697	...	11,217	δ 382,000	646,674	4,525,495	...	9,329	107,800

Tableau V (suite). — Exportations, commerce spécial (sauf indication contraire), c. à d., produits indigènes — marchandises seulement.

Table V (continued). — Exports, special trade (unless otherwise stated), i.e., of domestic produce — merchandise only. (000's omitted)

Période Period	(a)	(b)	(c)	(c)	(c)	(c)	(e)	(h)
1913 . . .	53,113	2,626	88,136	204,024	33,482	578,351	(f) 9,917	(h)
1917 . . .	80,792	3,414	109,278	514,135	36,631	501,058	9,386	3,722
1918 . . .	59,208	3,776	83,303	503,990	15,797	393,561	24,738	3,226
1919 . . .	61,667	6,319	108,693	645,818	70,884	989,967	63,685	10,318
1920 . . .	132,589	7,119	84,180	102,365	673,373	241,343	2,241,245	57,193
1921 . . .	117,518	3,029	130,581	190,553	364,911	278,491	1,647,709	78,679
1922 . . .	97,997	4,059	109,555	400,965	313,758	369,734	1,781,579	207,090
1923 . . .	128,217	31,888	4,863	127,145	475,996	340,893	363,787	2,572,236
1924 . . .	164,671	48,657	5,472	149,209	655,483	407,078	3,530,743	273,081
1925 . . .	149,067	30,382	4,928	132,054	8,054	401,560	462,684	3,882,676
1926 . . .	117,131	38,872	3,435	133,721	8,020	392,643	4,961,221	452,479
1927 . . .	120,981	34,407	3,977	...	8,815	396,526	523,724	d) 4,602,060
1927 III . . .	125,999	37,622	4,783	174,929	6,070	398,246	4,693,891	437,270
IV . . .	106,523	32,376	4,105	165,125	5,795	405,001	264,937	4,254,839
V . . .	131,945	32,073	3,396	165,125	8,947	382,385	406,153	4,280,826
VI . . .	132,490	32,604	3,698	165,125	9,554	348,546	667,453	4,417,129
VII . . .	115,410	26,007	2,978	...	9,799	332,994	927,002	4,499,160
VIII . . .	115,311	32,787	3,416	...	10,887	367,575	871,969	4,287,185
IX . . .	129,607	32,744	2,726	...	11,236	416,472	825,020	4,545,308
X . . .	123,596	30,529	4,475	...	11,049	480,428	672,278	5,049,987
XI . . .	120,533	34,770	6,014	...	10,450	452,868	544,980	4,870,540
XII . . .	127,918	36,438	4,950	...	10,503	398,344	385,568	5,020,340
1928 I . . .	114,384	32,692	4,765	...	8,204	401,545	226,741	4,016,537
II . . .	115,916	28,492	3,989	...	7,437	362,685	231,089	4,423,363
III . . .	133,761	...	4,314	...	7,886	δ 423,000	276,060	4,318,909

δ Chiffre provisoire. — (a) Commerce maritime général à l'exclusion du transit direct (Gesamtelgehandel). — (b) Depuis 1922 pesetas or. — (c) Y compris lingots. Jusqu'à fin 1924, Escit mark (100 Emk. papier = 1 Ekr.). — (d) Valeurs déclarées. — (e) Calendrier Julien jusqu'en février 1923. — (f) Grèce d'avant-guerre. — (g) 5 gourdes = 1 dollar E. U. — (h) De 1917 à 1920, année fiscale antissant le 30 septembre. — (i) Moyenne mensuelle pour le trimestre.

δ Provisional figure. — (a) General sea-borne trade excluding direct transit (Gesamtelgehandel). — (b) Since 1922 gold pesetas. — (c) Including bullion. Until end 1924 Escit mark (100 paper Emk. = 1 Ekr.). — (d) Declared values. — (e) Until February 1923 Julian Calendar. — (f) Old Greece only. — (g) 5 gourdes = 1 dollar U. S. A. — (h) From 1917 to 1920 fiscal year ending September 30th. — (i) Monthly average for the quarter.

Tableau IV (suite). — Importations, commerce spécial (sauf indication contraire), e. à d. pour la consommation intérieure — marchandises seulement.

Table IV (continued). — Imports, special trade (unless otherwise stated), i.e., for domestic consumption — merchandise only.

(en milliers) (000's omitted)

Période Period	Indes anglaises British India	Irlande (Et. libre) Irish Free State	Italie Italy	Japon Japan	Lettonie Latvia	Lithuanie Lithuania	Norvège Norway	Nouvelle-Zélande New Zealand	Palestine	Pays-Bas Netherlands	Pers Pers
Moyennes mensuelles Monthly Average	Rupees	£ s	Lire	Yen	Lats	Litas	Kroner	£ s	£ P.	Gulden	Libras
1913	(a) 152,725		(b) 303,803	60,474	(c)	(g)	45,052	1,785	(h)	325,231	497
1917	127,987		1,165,851	84,289			138,163	1,693		(d) 80,394	894
1918	137,704		1,336,556	135,721			104,129	1,966		50,696	803
1919	152,770		1,385,278	177,113			211,749	2,475		235,478	992
1920	258,929		2,235,135	191,179	8,021	6,026	7,944	5,062	462	502	1,471
1921	230,749		1,410,498	132,481	6,145	7,944	119,241	3,461	462	166,685	1,339
1922	199,589		1,313,731	154,079	8,770	6,240	107,667	2,817	468	163,987	833
1923	184,973		1,432,431	161,976	17,655	13,052	110,336	3,566	392	167,435	1,162
1924	196,493	5,632	1,615,056	200,605	21,325	17,211	126,047	3,995	438	196,961	1,481
1925	186,899	5,162	2,183,374	207,223	23,380	21,059	113,281	4,308	615	204,583	1,514
1926	196,673	5,043	2,155,945	192,101	21,693	20,063	90,013	4,074	535	203,492	1,620
1927	206,853	4,974	1,697,440	174,883	20,800	22,141	81,233	3,655	495	212,409	...
1927 III	222,767	6,102	2,161,638	226,022	17,481	23,877	75,659	4,602	624	226,246	1,616
IV	219,771	4,983	1,920,325	230,129	16,081	21,409	75,358	2,718	456	203,941	(f) 1,445
V	203,178	4,961	1,829,402	201,750	23,463	19,598	75,460	3,680	477	202,602	(f) 1,736
VI	185,438	5,268	1,905,297	177,140	14,611	22,821	79,229	3,521	459	126,651	(f) 1,767
VII	183,318	5,007	1,477,136	155,390	24,244	23,544	30,832	3,154	387	212,353	1,357
VIII	213,569	4,632	1,239,686	138,503	17,823	26,734	91,650	3,603	494	218,176	1,650
IX	214,237	5,406	1,137,349	140,326	24,239	24,950	84,832	4,542	436	217,556	1,706
X	210,631	e) 5,138	1,384,626	130,680	22,944	24,127	95,519	3,518	549	226,009	(f) 1,634
XI	222,694	e) 4,866	1,434,803	143,355	25,700	23,926	89,550	3,472	567	226,277	(f) 1,358
XII	203,289	e) 4,449	1,870,475	189,310	27,500	22,393	95,025	3,861	589	221,151	...
1928 I	222,767	(e) 3,913	1,560,163	186,613	20,691	19,320	66,202	3,698	538	216,293	...
II	199,696	4,824	1,708,103	194,512	15,044	21,931	83,250	3,497	...	217,886	...
III	δ 217,600	5,568	1,818,365	δ 218,638	...	31,097	98,118	x 4,284	...	247,321	...

Tableau V (suite) — Exportations, commerce spécial (sauf indication contraire), e.à.d. produits indigènes — marchandises seulement.

Table V (continued). — Exports, special trade (unless otherwise stated) i.e., of domestic produce — merchandise only.

(en milliers) (000's omitted)

Période Period	Indes anglaises British India	Irlande (Et. libre) Irish Free State	Italie Italy	Japon Japan	Lettonie Latvia	Lithuanie Lithuania	Norvège Norway	Nouvelle-Zélande New Zealand	Palestine	Pays-Bas Netherlands	Pers Pers
Moyennes mensuelles Monthly Average	Rupees	£ s	Lire	Yen	Lats	Litas	Kroner	£ s	£ P.	Gulden	Libras
1913	(a) 200,993		(b) 209,503	52,393	(c)	(g)	31,743	1,751	(h)	255,453	756
1917	195,373		275,710	151,555			65,668	2,507		(d) 68,270	1,533
1918	203,534		273,726	160,218			62,669	2,310		31,768	1,664
1919	241,519		505,479	170,897			61,611	4,322		117,609	2,241
1920	233,261		981,177	158,864	5,193	4,600	98,753	3,718	113	141,791	2,929
1921	180,741		689,881	102,371	2,443	4,801	50,439	3,578	121	114,133	1,376
1922	233,252		775,198	133,007	8,435	6,408	63,789	3,425	91	101,769	1,547
1923	273,729		924,418	117,436	13,498	12,233	67,675	3,718	98	108,602	1,985
1924	308,807	4,190	1,197,746	146,741	14,137	22,215	86,794	4,275	103	138,388	2,057
1925	330,960	3,615	1,522,855	184,968	14,963	20,226	85,762	4,499	111	150,641	1,783
1926	268,769	3,432	1,555,883	164,371	15,709	21,108	66,575	3,648	109	145,765	1,973
1927	265,459	3,851	1,301,282	159,313	18,351	20,494	56,282	3,916	158	158,309	...
1927 III	339,374	2,974	1,410,861	147,184	17,925	24,773	65,102	6,310	244	161,366	2,073
IV	252,763	2,897	1,336,300	155,895	15,845	17,981	50,479	4,921	172	151,348	(f) 1,300
V	243,540	3,282	1,286,412	167,914	16,218	18,949	46,399	5,121	87	152,438	(f) 2,652
VI	222,653	3,732	1,422,139	167,985	15,273	16,228	51,453	3,431	90	161,755	(f) 1,730
VII	258,611	3,868	1,043,846	161,245	21,563	14,730	53,086	2,809	128	158,732	2,529
VIII	264,240	4,164	1,091,114	187,533	22,319	17,285	57,752	2,100	95	163,586	3,269
IX	270,796	4,328	1,171,306	172,612	21,988	17,309	57,691	2,048	102	133,896	3,171
X	251,437	e) 4,273	1,406,880	166,951	20,517	21,149	64,530	2,291	179	178,093	(f) 2,422
XI	283,689	e) 4,316	1,311,214	154,136	18,850	25,024	54,347	2,628	169	162,572	(f) 2,377
XII	270,172	e) 4,006	1,517,437	165,491	19,600	20,665	58,192	5,306	155	155,624	...
1928 I	291,564	(e) 3,013	1,032,315	139,012	17,450	27,405	48,455	7,516	212	139,509	...
II	282,721	2,956	1,206,363	154,287	22,910	21,642	57,760	7,724	...	151,695	...
III	δ 318,600	3,005	1,169,870	δ 169,132	...	13,121	70,724	x 7,613	...	173,308	...

δ Chiffre provisoire. — x Commerce général. — (a) Commerce maritime seulement, y compris les marchandises du Gouvernement, non compris le Trésor. — (b) Depuis 1922, valeurs déclarées. — (c) Y compris lingots et depuis 1924 également espèces. — (d) En 1917 changement dans la méthode d'évaluation. — (e) Non compris les colis postaux. (f) Commerce maritime seulement. — (g) Depuis 1924, y compris lingots et espèces. — (h) Voir introduction. — (i) Provisional figure. — x General Trade. — (a) Sea-borne trade only, including Government stores; excluding Treasuries. — (b) Since 1922 declared values. — (c) Including bullion and since 1924 also specie. — (d) In 1917 change in method of valuation. — (e) Excluding parcel post. — (f) Sea-borne trade only. — (g) Since 1924, including bullion and specie. — (h) See introduction.

IMPORTATIONS ET EXPORTATIONS (en poids). IMPORTS AND EXPORTS (weight).
Tableau VI. — Importations, commerce spécial (sauf indication contraire), e.-à.-d., pour la consommation
Intérieure — marchandises seulement.

Table VI. — Imports, special trade (unless otherwise stated), i.e., for domestic consumption —
merchandise only.

(en milliers de tonnes métriques)		(in thousands of metric tons)											
Periods Périodes	Allemagne Germany	Argentine	Autriche Austria	Belgique Belgium	Brazil Brasil	Bulgarie Bulgaria	Danztzig Danzig	Estonie Estonia	Finlande Finland	France	Grèce Greece	Hongrie Hungary	
Moyennes mensuelles Monthly Average													
1913	(a) 6,069	844	(c)	(d)	(e)	(f)	(g)				(h)	(i)	
1917		243		2,721	494	33	103			3,685	84		
1918		219			166	18	6			2,903	20		
1919		321			145	40	6			2,446	29		
1920	1,570	460	510		397	7	35			3,204	57		
1921		476			1,112	273	11	156	7	4,211	86	49	
1922	(b) 2,175	476	686		1,472	215	15	110	13	3,339	86	195	
1923		3,822	575		691	1,751	272	23	39	26	4,285	87	233
1924		3,890	670		842	2,217	298	29	60	29	4,572	112	314
1925		3,216	746		746	2,784	369	32	74	29	4,716	150	376
1926		4,331	832		687	2,746	414	34	65	31	3,954	175	379
1927		3,606	835		689	2,865	412	28	52	33	3,793	156	481
1927		5,674	...		728	3,169	457	26	124	31	4,113	187	523
1927 III.		4,960		612	3,324	431	24	128	22	112	4,363	202	450
IV.		5,005		606	3,007	440	29	125	24	145	4,333	190	444
V.		5,212		564	3,159	420	30	176	34	280	4,610	230	534
VI.		6,290		609	3,224	485	27	143	33	333	3,906	169	543
VII.		6,465		656	3,166	488	26	143	29	249	3,654	171	578
VIII.		6,494		762	3,154	427	29	139	40	289	4,215	193	609
IX.		6,178		827	3,258	424	30	129	39	350	3,620	162	663
X.		6,177		909	3,136	457	27	127	26	330	4,095	207	634
XI.		6,101		832	3,125	426	26	111	46	299	3,810	192	613
XII.		5,648		850	3,252	498	22	129	26	219	3,908	196	522
1928 I.		5,448		766	2,993	539	17	105	31	...	3,519	170	484
II.		5,181		692	3,065	...	17	125	24	...	3,653	...	432
III.		5,645		...	3,401	30	...	4,086

Tableau VII. — Exportations, commerce spécial (sauf indication contraire), e.-à.-d., produits indigènes
— marchandises seulement.

Table VII. — Exports, special trade (unless otherwise stated), i.e., of domestic produce —
merchandise only.

(en milliers de tonnes métriques)		(in thousands of metric tons)											
Periods Périodes													
1913	(a) 6,143	986	(c)	(d)	(e)	(f)	(g)				(h)	(i)	
1917		339		1,740	115	34	73			1,840	50		
1918		550			168	5	8			251	11		
1919		759			148	5	9			310	13		
1920		1,651	1,076	115	576	150	2	6		464	31		
1921	(b) 1,714	674	129		884	175	15	22	11	1,071	35	44	
1922		1,804	179		1,438	160	24	32	10	1,336	28	71	
1923		1,062	184		1,360	177	32	42	26	1,887	26	87	
1924		1,325	214		1,415	186	28	97	23	2,076	36	101	
1925		3,104	843	270	1,697	153	53	144	31	397	2,449	34	141
1926		5,048	1,023	269	1,756	160	27	180	31	428	2,532	47	182
1927		3,915	1,560	326	1,930	155	33	462	37	445	2,702	45	217
1927					2,011	168	39	502	44	522	3,171	54	169
1927 III.		4,141	1,924	340	2,081	151	28	530	16	72	2,952	50	165
IV.		3,412	1,719	330	2,067	134	34	538	26	94	2,835	59	125
V.		4,229	1,860	270	2,102	153	53	534	57	332	3,385	74	155
VI.		3,640	1,729	329	2,069	167	29	567	59	751	3,159	45	137
VII.		4,235	1,731	310	2,084	166	31	455	55	1,199	3,302	46	159
VIII.		4,554	1,383	338	2,170	193	69	597	85	1,105	3,061	28	214
IX.		3,732	1,327	366	2,064	176	64	542	64	1,043	3,340	50	219
X.		3,895	1,249	342	2,067	225	38	419	57	708	3,378	58	209
XI.		3,193	1,168	367	2,023	184	39	439	38	504	3,216	72	190
XII.		3,511	1,284	370	2,098	184	33	442	34	260	3,423	63	153
1928 I.		3,574	1,605	309	1,592	151	23	370	15	...	3,001	39	108
II.		3,630	1,567	398	2,110	...	18	283	14	...	3,590	...	119
III.		3,981	1,531	...	2,461	13	...	3,314

● 1914. — (a) Y compris le Luxembourg. — (b) Moyenne de huit mois. — (c) Depuis 1922, y compris l'évaluation du poids de quelques articles dont le nombre ou le cubage seul était indiqué. — (d) A partir du mois de mai 1922 les chiffres se réfèrent à l'Union Economique Belgo-Luxembourgeoise. — (e) Commerce général. Poids brut. — (f) Commerce maritime général; à partir de janvier 1923 « Gesamtgehandel », non compris le transit direct. — (g) Depuis 1922, non compris bétail et navires. — (h) Calendrier Julien jusqu'en février 1923. Non compris les articles indiqués par pièces. — (i) Non compris bétail et articles indiqués par pièces.
 ● 1914. — (a) Including Luxembourg. — (b) Average of eight months. — (c) Since 1922 including assessed weight of a few articles entered by number or cubic metre only. — (d) Since May 1922 figures refer to "Union économique Belgo-Luxembourgeoise". — (e) General trade. Gross weight. — (f) General sea-borne trade; since January 1923 "Gesamtgehandel" excluding direct transit. — (g) Since 1922 excluding live stock and vessels. — (h) Until February 1923 Julian Calendar. Excluding articles shown by number. — (i) Excluding live stock and articles shown by number.

Tableau VI (suite). — Importations, commerce spécial (sauf indication contraire), e.-à-d. pour la consommation intérieure — marchandises seulement.

Table VI (continued). — Imports, special trade (unless otherwise stated), i.e., for domestic consumption — merchandise only.

(en milliers de tonnes métriques) (in thousands of metric tons)

Période Period	Italie Italy	Japon Japan	Lettonie Latvia	Lithuanie Lithuania	Nouvelle Zélande New Zealand	Pays-Bas Netherlands	Pérou Peru	Pologne Poland	Roumanie Roumania	Russie Russia	S. H. A.	Suisse Switzerland	Tchéco- slovaque Czechoslovakia
Moyennes mensuelles Monthly Average													
1913 . . .	1,610				130	3,739			115	(a) 1,279	(c)	661	(e)
1917 . . .	973					623				243		357	
1918 . . .	1,013					404				18		295	
1919 . . .					104	904			34	1	13	345	
1920 . . .			10		161	1,152		294	25	7	37	468	326
1921 . . .			14		144	1,435		404	51	(b) 71	61	357	333
1922 . . .			32		122	1,623		344	49	(b) 173	103	441	271
1923 . . .	1,527		48	20	160	1,612		266	58	(b) 73	94	556	357
1924 . . .	1,745	1,400	77	34	199	1,888		201	67	61	94	564	482
1925 . . .	1,890	1,228	80	43	206	2,125	46	284	75	143	126	546	565
1926 . . .	2,033	1,416	81	47	205	2,362	51	203	76	136	103	590	554
1927 . . .	2,154	1,481	89	52	187	2,385	...	409	...	108	111	622	613
1927 III . .	2,484	1,668	72	43	218	2,409	63	413	...	89	89	609	495
IV . . .	2,283	1,516	53	46	201	2,146	51	436	...	99	99	533	441
V . . .	2,512	1,810	86	44	224	2,316	59	507	...	127	117	600	502
VI . . .	2,278	1,607	56	48	169	2,601	60	508	...	130	118	648	634
VII . . .	2,252	1,368	120	87	185	2,715	48	423	...	102	110	680	590
VIII . . .	1,971	1,247	80	91	184	2,704	51	418	...	106	132	699	764
IX . . .	1,901	1,345	137	56	230	2,662	50	346	...	113	123	668	623
X . . .	1,908	1,442	91	49	160	2,435	60	383	...	93	144	693	759
XI . . .	1,868	1,523	96	55	230	2,333	43	362	...	90	127	667	742
XII . . .	1,866	1,523	104	36	163	2,280	...	414	...	100	134	652	862
1928 I . .	1,843	...	100	38	174	2,068	...	354	...	114	...	565	524
II . . .	1,799	...	50	40	170	2,217	...	379	595	609
III . . .	2,259	2,569	...	432	* 680	791

Tableau VII. (suite). — Exportations, commerce spécial (sauf indication contraire), e.-à-d. produits indigènes — marchandises seulement.

Table VII. (continued). — Exports, special trade (unless otherwise stated), i.e., of domestic produce — merchandise only.

(en milliers de tonnes métriques) (in thousands of metric tons)

1913 . . .	375				55	2,451			981	2,009	(c)	71	(e)
1917 . . .	141					277				81		102	
1918 . . .	125					166				3		70	
1919 . . .					81	227			9	—	24	79	
1920 . . .			16		64	351		52	122	1	76	76	575
1921 . . .			16		55	476		169	226	18	132	46	812
1922 . . .			46		65	576		762	339	77	184	62	741
1923 . . .	281		73	10	58	725	87	1,471	408	312	252	60	943
1924 . . .	386	363	62	34	67	844	101	1,312	394	429	326	68	1,036
1925 . . .	399	493	48	33	71	1,028	111	1,134	389	545	367	67	1,014
1926 . . .	352	507	43	38	75	1,319	146	1,859	509	636	407	70	1,087
1927 . . .	364	482	84	33	83	1,195	...	1,696	...	678	355	87	1,167
1927 III . .	383	442	56	21	104	1,234	138	1,623	...	636	426	96	1,070
IV . . .	352	440	72	24	92	1,123	123	1,516	...	513	352	90	1,017
V . . .	372	496	96	42	98	1,140	183	1,610	...	725	380	95	1,105
VI . . .	437	468	67	42	81	1,206	120	1,468	...	629	341	95	1,168
VII . . .	398	455	111	44	59	1,256	118	1,738	...	837	377	88	1,111
VIII . . .	313	585	127	42	68	1,126	192	1,892	...	797	309	87	1,069
IX . . .	332	500	108	34	61	1,273	139	1,651	...	856	433	87	1,164
X . . .	374	544	97	39	63	1,413	128	1,993	...	860	361	108	1,301
XI . . .	373	519	73	41	68	1,271	129	1,635	...	658	350	81	1,395
XII . . .	417	526	85	20	101	1,153	...	1,664	...	465	288	70	1,538
1928 I . .	303	...	75	28	101	1,122	...	1,791	...	353	311	58	1,094
II . . .	349	...	63	26	115	1,154	...	1,558	295	78	934
III . . .	346	1,327	...	1,540	364	* 85	1,141

(a) Les chiffres depuis 1916 se rapportent seulement au commerce à travers les frontières européennes. — (b) Non compris les marchandises pour secours aux affamés. — (c) Y compris l'évaluation du poids de quelques articles dont le nombre ou le cubage seul était indiqué. — (d) Moyenne mensuelle pour le trimestre. — (e) Les chiffres annuels depuis 1922 comprennent l'évaluation du poids de quelques articles dont le nombre seul était indiqué. — * Voir page 159.

(a) Figures since 1916 relate only to the trade across the European frontiers. — (b) Excluding famine relief goods. — (c) Including assessed weight of a few articles entered by number or cubic metre only. — (d) Monthly average for quarter. — (e) Yearly figures since 1922 include assessed weight of a few articles entered by number or cubic metre only. — * See page 159.

CHEMINS DE FER

RAILWAYS

Tableau VIII. — Trafic marchandises des Chemins de fer.

Table VIII. — Railway Freight Traffic.

(en millions)

(000,000's omitted)

Mois Months	Afrique du Sud (Union South Africa (Union))	Allemagne Germany	Autriche Austria	Belgique Belgium	Canada	Estonie Estonia	Etats-Unis United States	Hongrie Hungary	Indes anglaises British India	Irlande (Etat libre d') Irish Free State	
	(d) ton-miles	tonnes kilométriques			(d) ton-miles	tonnes kilo- métriques	(d) ton-miles	tonnes kilo- métriques	(e) ton-miles		
		(a)	(b)	(c)	(e)	(e)	(e)	(i)	(e)	(h)	
1926	II . . .	3,929	1,020	583	2,610	15.6	35,414	394	1,753	18.2	
	III . . .	4,300	1,083	668	2,761	18.4	38,672	347	1,730	23.9	
	IV . . .	3,984	1,062	630	2,468	14.6	36,317	351	1,691	22.8	
	V . . .	3,928	1,166	616	3,074	12.8	39,833	401	1,789	17.3	
	VI . . .	4,695	1,202	730	2,846	14.3	39,237	410	1,674	16.5	
	VII . . .	5,356	1,261	722	2,749	15.9	41,717	399	1,537	17.0	
	VIII . . .	5,516	1,275	731	2,484	11.6	43,734	499	1,389	17.9	
	IX . . .	5,636	1,201	778	3,505	12.5	44,346	554	1,467	19.2	
	X . . .	6,045	1,258	800	4,551	10.9	48,273	614	1,551	20.2	
	XI . . .	6,196	1,263	738	4,672	11.7	43,342	643	1,579	21.0	
	XII . . .	5,641	1,321	690	3,641	9.4	40,096	548	1,809	19.5	
1927	I . . .	337	5,396	1,198	659	3,141	10.8	39,223	393	1,926	19.8
	II . . .	327	5,140	1,065	602	2,753	12.5	37,250	393	1,790	20.4
	III . . .	361	5,720	1,219	689	3,150	15.2	41,816	399	1,962	22.7
	IV . . .	332	4,846	1,158	633	2,905	13.9	37,102	413	1,789	20.9
	V . . .	358	5,327	1,254	672	2,931	18.0	40,113	446	1,982	20.9
	VI . . .	383	5,126	1,249	689	2,611	13.8	38,483	456	1,767	19.1
	VII . . .	398	5,406	1,261	664	2,618	14.5	38,380	467	1,478	18.9
	VIII . . .	469	5,452	1,402	671	2,525	13.3	41,973	527	1,370	20.0
	IX . . .	478	5,637	1,340	637	2,835	13.8	42,954	593	1,491	20.4
	X . . .	424	6,050	1,291	675	4,536	14.3	45,352	580	1,606	22.1
	XI . . .	397	5,879	1,202	642	5,057	11.6	37,228	615	1,785	22.9
	XII . . .	370	5,398	1,209	...	4,128	10.5	34,580	498	...	19.1
1928	I . . .	351	5,219	1,178	...	3,506	14.0	36,271	387	...	19.9
	II . . .	393	...	1,165	35,701	*425

Mois Months	Italie Italy	Japon	Lettonie Latvia	Pologne Poland	Roumanie Roumania	Royaume-Uni United Kingdom			Tchécoslovaquie Czechoslovakia	
						Marchandises et Minéraux Merchandise and Minerals	Charbon, Coke et Combustibles spécial Coal, Coke and Patent Fuel	Total		
	tonnes kilométriques	(e) ton-miles	tonnes kilométriques		ton-miles (e)			tonnes kilométriques		
1926	II . . .	1,016	586	33.4	1,060	338	741	826	1,567	673
	III . . .	1,177	684	41.0	1,243	373	869	879	1,748	727
	IV . . .	1,087	651	29.2	1,179	330	762	797	1,559	627
	V . . .	1,161	608	22.1	1,218	372	386	67	452	627
	VI . . .	1,132	603	19.8	1,453	377	640	93	733	651
	VII . . .	1,203	582	25.6	1,563	384	597	154	751	664
	VIII . . .	1,118	547	28.1	1,635	410	584	199	783	722
	IX . . .	1,087	591	24.7	1,692	437	647	263	910	732
	X . . .	1,164	659	28.2	1,770	454	673	471	1,144	889
	XI . . .	1,059	650	27.3	1,718	455	654	655	1,309	935
	XII . . .	1,094	658	23.6	1,593	387	671	824	1,495	918
1927	I . . .	1,000	549	32.1	1,718	363	733	921	1,654	716
	II . . .	1,034	519	37.6	1,750	343	736	834	1,570	701
	III . . .	1,148	649	42.7	1,788	420	879	865	1,744	802
	IV . . .	1,078	650	31.6	1,558	357	783	711	1,494	753
	V	641	32.1	1,734	425	845	751	1,596	787
	VI	625	26.9	1,778	411	767	734	1,500	747
	VII . . .	968	579	29.3	2,004	425	764	785	1,548	820
	VIII . . .	961	551	28.9	1,910	408	766	759	1,526	921
	IX . . .	1,006	605	26.9	1,926	404	789	791	1,580	977
	X . . .	1,005	609	26.6	1,929	432	814	770	1,584	1,005
	XI . . .	952	687	26.2	1,866	399	804	756	1,560	991
	XII . . .	928	706	36.4	1,819	328	706	796	1,502	860
1928	I	584	46.8	1,885	...	705	800	1,505	...
	II	1,826	...	746	739	1,485	...

175 Chiffre provisoire. — (a) « Reichsbahn », non compris trafic gratuit. — (b) Chemins de fer de l'Etat et Compagnies privées, y compris les lignes étrangères. — (c) Compagnies ayant une recette annuelle d'au moins 500,000 \$. — (d) Short ton = kg. 907.18. Mile = mètres 1,609.34. — (e) Y compris trafic gratuit. — (f) Compagnies à voie normale de la Grande-Bretagne. Y compris trafic gratuit. — (g) Long ton = kg. 1,016.05. Mile = mètres 1,609.34. — (h) Depuis Janvier 1927, les deux principales compagnies seulement. — (i) Chemins de fer fournissant plus de 98 % du trafic total. — * Voir page 159.

Provisional figure. — (a) « Reichsbahn ». Excluding free-hauled. — (b) State and private railways, including freight on foreign lines. — (c) Railways with annual operating revenues of at least \$500,000. — (d) Short ton = kg. 907.18; mile = metres 1,609.34. — (e) Including free hauled. — (f) All standard gauge railways of Great Britain, including free-hauled. — (g) Long ton = kg. 1,016.05; mile = metres 1,609.34. — (h) Since January 1927 the two principal railway cos. only. — (i) Railways contributing over 98 % of total ton-miles. — * See page 159.

MOUVEMENT DE LA NAVIGATION.

MOVEMENT OF SHIPPING

Tableau IX. — Tonnage des navires entrés et sortis.
Table IX. — Tonnage of vessels entered and cleared.

(en milliers de tonnes de jauge) (in 1,000 tons measurement)

Période Period	Afrique du Sud (Union) South Africa (Union)	Allemagne Germany	Argentine	Australie Australia	Belgique Belgium	Bulgarie Bulgaria	Chili Chile	Dantzig Danzig	Egypte — Egypt		Estonie Estonia	Etats-Unis United States	Finlande Finland	France	Grèce Greece
									Ports égyptiens Egyptian ports	Canal de Suez Suez Canal					
Moyennes mensuelles Monthly Average	Tonnage net des navires entrés — Net tonnage of vessels entered.														
	B	B	A	B	B	B	B	B	B	B	B	A	B	A	B
1913 ..	446	(a) 2,398	914	(b) 448	1,409	(c) 95	95	77	471	1,350	(c)	(g) 2,827	310	2,876	562
1917 ..	416	323	321	3	119	31	111	312	2,543	99	1,729	23	23	23	23
1918 ..	249	367	205	6	104	38	118	326	2,212	72	1,654	35	35	35	35
1919 ..	304	643	472	270	388	22	90	45	192	853	2,317	140	1,903	227	227
1920 ..	340	1,045	763	337	954	69	124	82	337	1,148	53	3,437	208	2,400	309
1921 ..	350	1,597	668	397	1,215	112	121	131	366	1,210	75	3,478	181	2,276	358
1922 ..	374	2,207	809	380	1,431	138	134	119	392	1,372	89	4,116	254	2,955	295
1923 ..	428	2,572	1,036	395	1,705	125	257	142	435	1,494	93	4,082	288	3,485	306
1924 ..	415	2,503	1,217	409	1,860	137	266	136	494	1,651	83	4,070	287	3,549	373
1925 ..	445	2,702	1,227	466	1,965	135	279	156	562	1,754	94	4,231	324	3,667	441
1926 ..	412	3,149	1,175	442	2,245	136	267	286	579	1,714	87	4,354	335	3,677	359
1927 ..	439	3,389	2,319	139	...	325	574	1,889	98	4,441	401	4,088	455
1927 III ..	431	3,153	1,428	527	2,268	122	250	316	634	2,042	37	4,005	92	3,946	562
IV ..	424	3,124	1,413	473	2,182	148	262	345	538	2,014	60	4,495	150	4,250	427
V ..	476	3,373	1,413	425	2,293	129	284	337	610	1,840	123	4,710	435	4,470	412
VI ..	405	3,543	1,413	422	2,386	135	280	310	592	1,802	139	4,626	685	4,306	387
VII ..	417	3,647	1,501	402	2,334	144	289	337	613	1,863	164	4,694	787	4,394	450
VIII ..	432	3,634	1,501	573	2,562	176	271	355	492	1,888	162	5,223	785	4,171	425
IX ..	491	3,657	1,501	458	2,388	146	290	323	520	1,755	126	4,739	630	4,140	441
X ..	498	3,656	2,384	161	302	329	610	1,901	114	4,806	507	4,138	463
XI ..	453	3,447	...	468	2,231	145	368	341	553	1,940	110	4,741	360	4,162	415
XII ..	409	3,561	2,344	134	...	336	541	2,001	71	5,102	195	4,031	476
1928 I ..	446	3,415	2,412	150	...	323	447	2,074	48	3,996	109	3,563	412
II ..	427	2,990	2,102	266	578	1,863	37	3,926	102	3,653	...
III	2,447	311	694	2,755	35	...	114
Moyennes mensuelles Monthly Average	Tonnage net des navires sortis — Net tonnage of vessels cleared.														
	B	B	A	B	B	B	B	B	B	B	B	A	B	A	B
1913 ..	440	(a) 2,910	935	(b) 436	1,408	(c) 93	93	78	468	1,350	(c)	(g) 3,707	304	2,176	22
1917 ..	410	336	320	3	119	32	112	32	312	312	3,677	92	550	22	22
1918 ..	249	490	215	6	105	37	132	326	326	3,194	75	438	30	30	30
1919 ..	299	651	597	245	368	21	87	47	195	853	3,525	140	782	206	206
1920 ..	336	1,030	872	337	942	69	125	81	334	1,148	52	4,588	208	1,413	332
1921 ..	348	1,593	679	395	1,194	112	121	134	368	1,210	75	4,056	182	1,803	318
1922 ..	368	2,196	882	377	1,438	137	134	119	395	1,372	89	4,040	255	2,228	265
1923 ..	417	2,575	1,076	375	1,892	124	233	143	496	1,494	92	4,326	288	2,562	266
1924 ..	395	2,467	1,348	418	1,862	138	276	137	499	1,651	83	4,477	289	2,722	377
1925 ..	437	2,686	1,203	467	1,967	135	271	154	563	1,754	94	4,546	317	3,069	412
1926 ..	412	3,121	1,240	447	2,246	136	250	283	576	1,714	87	5,290	343	3,147	255
1927 ..	438	3,374	2,319	139	...	328	573	1,889	99	5,006	411	3,494	440
1927 III ..	431	3,172	1,691	612	2,308	124	300	342	652	2,042	38	4,276	88	3,186	509
IV ..	428	3,107	1,787	534	2,164	151	222	338	554	2,014	57	4,945	129	3,660	418
V ..	463	3,382	1,787	429	2,255	128	207	330	608	1,840	134	5,046	335	3,772	412
VI ..	379	3,501	1,787	495	2,372	137	292	322	606	1,802	136	5,455	615	3,772	337
VII ..	434	3,756	1,665	431	2,407	140	291	342	599	1,863	164	5,516	829	3,796	406
VIII ..	418	3,642	1,665	434	2,507	173	276	350	501	1,888	165	5,497	825	3,733	445
IX ..	491	3,702	1,665	492	2,402	152	259	338	521	1,755	135	5,819	713	3,657	443
X ..	446	3,458	2,366	156	299	314	579	1,901	109	5,618	536	3,801	506
XI ..	502	3,387	...	460	2,213	149	382	328	558	1,940	96	5,115	414	3,485	428
XII ..	431	3,664	2,401	135	...	363	541	2,001	76	4,439	246	3,508	449
1928 I ..	473	3,236	2,305	148	...	294	467	2,074	44	4,077	114	3,147	390
II ..	418	3,055	2,113	280	526	1,863	35	4,031	98	3,590	...
III	2,558	320	724	2,755	36	...	122

A. Avec cargaison seulement. — B. Avec cargaison et sur lest.
 (a) Depuis 1926, principaux ports seulement. — (b) Depuis 1917, année fiscale finissant le 30 juin. — (c) Y compris cabotage. — (d) Depuis 1920, Mer Noire seulement. —
 (f) Moyenne mensuelle pour le trimestre. — (g) Voir introduction.
 A. With cargo only. — B. With cargo and in ballast.
 (a) Since 1926 most important ports only. — (b) From 1917, fiscal year ending 30th June. — (c) Including coastwise. — (d) Since 1920 Black Sea only. — (f) Monthly average for the quarter. — (g) See introduction.

MOUVEMENT DE LA NAVIGATION.

MOVEMENT OF SHIPPING.

Tableau IX (suite). — Tonnage des navires entrés et sortis.

Table IX (continued). — Tonnage of vessels entered and cleared.

(en milliers de tonnes de jauge)

(in 1,000 tons measurement)

Période Period	Indes British India	Irlande (Etat libre d') Irish Free State	Italie Italy	Japon Japan	Lettonie Latvia	Lithuanie Lithuania (h)	Norvège Norway	Nouvelle Zélande New Zealand	Palestine	Pays-Bas Nether- lands	Pérou Peru	Pologne Poland (g)	Royaume- Uni United Kingdom	Sum (f)	Suède Sweden
	A	A	B	B	B	B	A	B	B	A	B	B	A	B	A
Tonnage net des navires entrés — Net tonnage of vessels entered.															
Moyennes mensuelles Monthly Average															
1913 ..	559		1,560	2,060	299	25	313	145		1,429	865		(d)	(a)	(i)
1917 ..	295		531	1,622	10	11	156	117		143	522		4,089	75	886
1918 ..	300		529	1,487	8	8	136	107		115	497		1,936	66	481
1919 ..	388		715	1,902	29	9	211	172		501			1,936	57	424
1920 ..	547		776	2,178	40	13	237	125		501			2,464	48	500
1921 ..	552		988	2,332	65	12	186	162		1,135	676		3,041	41	687
1922 ..	565		1,149	2,988	108	17	239	149	82	1,429	757		3,094	85	537
1923 ..	548		1,209	3,129	120	18	264	176	104	1,502	1,085		3,616	84	620
1924 ..	574	501	1,343	3,562	125	22	290	184	113	1,709	1,179	1	4,258	86	778
1925 ..	586	508	1,440	3,586	120	27	290	177	155	1,923	1,297	6	4,614	83	809
1926 ..	582	491	1,485	4,101	118	29	266	188	135	2,007	1,275	17	4,626	87	790
1927 ..	629	549	1,654	4,109	147	36	309	183	134	2,152	1,296	35	5,348	89	859
			(c)										5,049	106	963
1927 III ..	682	575	1,757	4,204	105	27	292	227	231	2,077	1,128	25	4,814	126	867
IV ..	666	511	1,706	3,988	141	32	268	175	95	2,039	996	28	4,769	92	833
V ..	669	602	1,706	4,467	144	43	303	183	105	2,226	1,364	37	5,330	113	1,055
VI ..	545	563	1,706	4,059	172	52	295	159	114	2,138	1,288	29	5,224	104	1,011
VII ..	531	609	1,522	3,865	174	56	303	170	106	2,325	1,258	47	5,310	94	1,011
VIII ..	637	548	1,522	4,067	197	53	339	170	123	2,451	1,348	36	5,757	91	1,140
IX ..	565	556	1,522	4,016	177	37	328	179	111	2,238	1,536	47	5,201	98	1,048
X ..	703	629	1,649	4,427	151	39	364	175	128	2,176	1,384	41	5,444	96	1,074
XI ..	626	557	1,649	4,188	146	31	334	187	107	2,243	1,438	47	4,999	98	1,018
XII ..	658	543	1,649	4,238	161	25	319	203	157	2,079	1,417	52	4,647	103	934
1928 I ..	698	523	1,703	4,392	125	19	311	226	146	2,134	...	49	4,578	117	825
II ..	696	473	1,703	4,267	102	25	...	186	...	1,955	...	56	4,163	148	720
III	559	1,703	...	140	46	...	184	62	4,737	123	...
Tonnage net des navires sortis — Net tonnage of vessels cleared.															
Moyennes mensuelles Monthly Average															
1913 ..	684		1,579	2,075	297	25	395	142		918	863		(d)	(a)	(i)
1917 ..	463		522	1,625	10	11	154	115		71	529		5,652	74	1,031
1918 ..	427		536	1,524	8	7	133	109		75	500		2,175	67	727
1919 ..	482		732	1,927	28	9	188	125		305			1,895	67	595
1920 ..	585		764	2,216	38	12	288	165		579	666		2,880	49	612
1921 ..	541		941	2,324	65	12	289	162		906			3,060	41	774
1922 ..	610		1,115	2,969	107	17	381	149	81	913	754		3,033	84	556
1923 ..	649		1,177	3,088	119	18	338	172	102	1,003	1,083		4,974	84	771
1924 ..	700	378	1,311	3,608	124	22	401	186	113	1,377	1,173	1	5,891	87	891
1925 ..	701	400	1,387	3,589	121	27	439	178	152	1,617	1,285	17	5,442	84	867
1926 ..	671	364	1,476	4,117	117	29	414	186	136	2,343	1,266	16	5,193	87	977
1927 ..	647	391	1,594	4,151	147	36	481	183	132	1,747	1,298	35	5,913	88	959
			(c)										5,291	106	1,143
1927 III ..	790	362	1,620	4,132	107	27	561	193	249	1,865	1,130	24	5,383	125	783
IV ..	690	379	1,693	4,275	137	32	507	214	92	1,735	1,013	27	5,202	98	940
V ..	642	394	1,693	4,205	149	43	477	206	114	1,680	1,427	36	5,516	108	1,097
VI ..	603	376	1,693	4,165	162	52	456	152	110	1,671	1,277	31	5,371	105	1,342
VII ..	641	453	1,465	3,936	181	53	487	189	101	1,683	1,238	44	5,610	92	1,501
VIII ..	590	400	1,465	4,098	182	57	530	176	134	1,779	1,367	38	5,642	92	1,523
IX ..	607	407	1,465	3,885	184	37	467	161	109	1,745	1,506	46	5,715	102	1,465
X ..	625	437	1,597	4,526	157	34	466	163	136	1,747	1,382	42	5,292	91	1,325
XI ..	655	381	1,597	4,325	143	38	413	197	107	1,806	1,447	44	5,286	94	1,153
XII ..	693	395	1,597	4,425	160	23	456	163	150	1,850	1,403	51	4,914	110	1,050
1928 I ..	718	397	1,676	4,292	121	18	478	213	137	1,921	...	51	4,932	113	670
II ..	677	374	1,676	4,182	106	23	...	188	...	1,752	...	55	4,753	149	668
III	409	1,676	...	132	44	...	200	64	5,382	124	...

4. Avec cargaison seulement. — E. Avec cargaison et sur lest.
 (a) Jusqu'à 1923 année fiscale commençant le 1^{er} avril. — (b) Y compris cabotage. — (c) Moyenne mensuelle pour le trimestre. — (d) Depuis le 1^{er} avril 1923, y compris la navigation de la Grande-Bretagne et de l'Irlande septentrionale avec l'Etat libre d'Irlande mais non compris la navigation extérieure directe de l'Etat libre d'Irlande. — (e) Port de Bangkok. — (f) Port de Gdynia. — (h) Port de Klapaeda. — (i) Voir introduction.
 4. With cargo only. — E. With cargo and in ballast.
 (a) Until 1923 fiscal year beginning April 1st. — (b) Including coastwise. — (c) Monthly average for the quarter. — (d) From 1st April 1923 including shipping of Great Britain and Northern Ireland with Irish Free State but excluding direct foreign shipping of Irish Free State. — (f) Port of Bangkok. — (g) Port of Gdynia. — (h) Port of Klapaeda. — (i) See introduction.

III^e Partie. — MOUVEMENT des PRIX.

PRICE MOVEMENT — Part III.

Tableau X. — Nombres indices des prix de gros :
Table X. — Index numbers of Wholesale Prices :

a) Résultats publiés.

(a) Published Results.

Période Period	Afrique du Sud (Union) South Africa (Union) Official Official	Australie Australia Melbourne Official Official	Belgique Belgium Official Official	France Official Official	Banque du Japon Bank of Japan	Nouvelle- Zélande New Zealand Official Official	Pays-Bas Nether- lands Official Official	Royaume-Uni United Kingdom		
	1910 — 1000	1911 — 1000	« Chain System »	1901-1910	X-1900	1909-1913 — 1000	1901-1910	Board of Trade	« Statist »	« Econo- mist »
1913	1913	1913	1913	1913	1913	1913	1913	1913	1913	1913
Moyennes — Average										
1913	1125	1088		115.6	192.3	1055	112	100	85.0	2693
1917	1583	1662		302.4	196.4	1511	312		175.2	5496
1918	1723	1934		392.1	259.1	1778	444		192.5	6057
1919	1854	2055		411.8	312.1	1858	338		205.6	6332
1920	2512	2480		588.9	343.2	2181	319	307.3	251.0	7626
1921	1805	1903		398.8	265.1	2025	189	197.2	155.0	4874
1922	1445	1758		377.6	259.1	1736	174	158.8	131.0	4295
1923	1424	1944		484.3	263.4	1666	165	158.9	129.0	4365
1924	1448	1885		564.7	273.2	1739	171	166.2	139.9	4684
1925	1436	1844		635.6	266.7	1697	173	159.1	135.6	4484
1926	1387	1832		812.2	236.7	1620	162	148.1	127.2	4115
1927	1397	1817		713.5	224.7	1541	165	141.4	122.6	3984
1927 III		1710	101	(a) 741.5	226.6	1546	161	140.6	123.6	3944
IV	1421	1720	99	735.6	225.1	1548	160	139.8	123.3	3921
V		1738	100	726.3	226.2	1531	163	141.1	123.8	3986
VI		1772	100	719.5	227.1	1538	166	141.8	123.1	4004
VII	1854	1833	100	717.3	224.6	1541	168	141.1	122.0	4002
VIII		1879	101	714.1	221.6	1540	167	140.9	122.8	4071
IX		1936	99	694.1	223.6	1543	168	142.1	121.5	4038
X	1375	1972	100	678.6	224.7	1542	168	141.4	120.6	3996
XI		1892	100	687.0	222.9	1549	170	141.1	121.5	3957
XII		1848	100	698.1	222.3	1565	170	140.4	121.4	3945
1928 I	1388	1829	101	701.8	224.1	1577	172	141.1	120.9	3887
II	100	704.1	223.9	1555	169	140.3	121.1	3921
III	100	* 720.0	223.9	1486	171	* 140.8	123.6	* 3967

b) Pourcentages par rapport à 1913.

(b) Percentage of 1913.

1913	100	100	• 100	100	100	100	100	100	100	100
1917	140.7	152.8		261.6	148.5	143.2	276		206.1	204.1
1918	153.1	177.8		339.2	195.8	168.5	376		226.5	224.9
1919	164.8	188.9		356.2	235.9	176.1	304		241.9	235.1
1920	223.3	227.9		509.4	259.4	206.7	292	307.3	295.3	283.2
1921	160.4	174.9	(d) 366	345.0	200.4	191.9	182	197.2	182.4	181.0
1922	128.4	161.6	367	326.6	195.8	164.5	160	158.8	154.1	159.5
1923	126.6	178.7	497	418.9	199.1	157.9	151	158.9	151.8	162.1
1924	128.7	173.3	573	488.5	206.5	164.8	156	166.2	164.6	173.9
1925	127.6	169.5	558	549.8	201.7	160.9	155	159.1	159.5	166.5
1926	123.3	168.4	744	702.6	178.9	153.6	145	148.1	149.6	152.8
1927	124.2	167.0	847	617.2	169.8	146.1	148	141.4	144.2	147.9
1927 III		157.2	858	(a) 641.4	171.2	146.5	144	140.6	(a) 145.4	(a) 146.5
IV	126.3	158.8	846	636.3	170.1	146.7	143	139.8	145.1	145.6
V		159.7	848	628.3	170.9	145.1	145	141.1	145.6	148.0
VI		162.9	851	622.4	171.6	145.8	149	141.8	144.8	148.7
VII	120.4	168.5	845	620.5	169.8	146.1	151	141.1	143.5	148.6
VIII		172.7	850	617.7	167.5	146.0	149	140.9	144.5	151.2
IX		177.9	837	600.4	169.0	146.3	150	142.1	142.9	149.9
X	122.2	181.3	839	587.0	169.8	146.2	150	141.4	141.9	148.4
XI		173.9	838	594.3	168.5	146.8	151	141.1	142.9	146.9
XII		169.9	841	603.9	168.0	148.3	151	140.4	142.8	146.5
1928 I	123.4	168.1	851	(a) 607.1	169.4	149.5	153	141.1	142.2	144.3
II	848	609.1	169.2	147.4	150	140.3	142.5	145.6
III	* 848	622.8	169.2	140.9	152	140.8	145.4	147.3

• 1914. — (a) Fin du mois. — (c) Le quinze du mois. — (d) Moyenne de cinq mois. — * Voir page 159.

• 1914. — (e) End of month. — (c) On fifteenth of month. — (d) Average of five months. — * See page 159.

Tableau X (suite). — Nombres indices des prix de gros : Résultats publiés. —
Table X (continued). — Index numbers of Wholesale Prices : Published Results.

Période Period	Allemagne Germany		Autriche Austria	Bulgarie Bulgaria	Canada	Chine China	Danemark Denmark		Dantzig Danzig	Egypte le Caire Cairo	Espagne Spain	Estonie Estonia	Etats-Unis United States	
	Officiel Official	« Frankfurter Zeitung »	Officiel Official	Banque Nationale National Bank	Officiel Official	Shanghai	Officiel Official	« Finans- tidende »	Officiel Official	Officiel Official	Officiel Official	Officiel Official	Bureau of Labor Statistics	
Base	1913	VII. 1914	I-VI. 1914	1914	1913	II. 1913	1913	I-VII. 1912 20-VI. 1914	1912-1914	I-1913- VII. 1914	1913	1913	1913	1926
Moyennes Average	(p)	(d)		(f)			(d)	(d)	(f)			(f)		(g)
1913 ..	100	• 100	• 100	• 100	100.0	100	100	100	• 100	• 100	100	100	100.0	
1917 ..	179				178.5			284		176	166		177.2	
1918 ..	217				199.0			292		211	207		194.3	
1919 ..	415				209.2			340		251	204		206.4	
1920 ..	1,486	1,965			243.5	152.0		341		316	221		226.2	
1921 ..	1,911	4,217			171.8	150.2		178		173	190		146.9	
1922 ..	34,182	205,417	99		152.0	145.5		181		146	176	113	148.8	
1923 ..	a) 16,620	a) 140,100	124		153.0	156.4		210		132	172	114	153.7	100.6
1924 ..	137.3	146.9	136	2,688	155.2	153.9		234		143	183	116	149.7	98.1
1925 ..	141.8	143.6	136	3,052	160.3	159.4	176	157	153.8	152	188	124	158.7	103.5
1926 ..	134.4	136.8	123	2,781	156.2	164.1	158	141	147.1	132	181	114	151.1	100.0
1927 ..	137.6	138.3	133	2,820	151.6	170.4	154	145	146.0	121	173	114	146.7	95.4
1927 III.	135.0	137.2	133	2,773	148.7	174.7	153	138	145.9	124	179	112	145.3	94.5
IV.	134.8	137.6	135	2,788	148.5	173.1	152	139	147.2	122	177	111	144.2	93.7
V.	137.1	138.5	137	2,818	151.9	171.3	152	142	148.1	124	172	111	144.1	93.7
VI.	137.9	140.3	142	2,756	153.5	169.3	152	142	147.0	123	171	114	143.7	93.8
VII.	137.6	137.3	140	2,759	152.0	171.0	152	143	143.2	118	168	115	144.6	94.1
VIII.	137.9	136.5	133	2,800	152.3	170.8	153	144	146.0	117	168	115	146.6	95.2
IX.	139.7	136.2	130	2,881	151.4	171.8	153	144	147.4	120	169	115	149.3	96.5
X.	139.8	137.6	129	2,891	152.4	168.7	154	143	145.2	118	169	118	150.1	97.0
XI.	140.1	138.5	127	2,887	152.2	165.8	154	145	146.0	115	168	118	149.5	96.7
XII.	139.6	138.3	127	2,943	151.8	163.5	154	145	145.1	114	169	118	149.1	96.8
1928 I.	138.7	138.3	129	3,008	151.3	163.1	153	145	138.7	114	166	119		96.3
II.	137.9	137.0	128	2,999	150.8	164.3	152	144	138.8	114	166	121		96.4
III.	*138.5	137.7	*129	...	152.8	163.4	153	*146	141.0	116	...	121		96.0

Période Period	Finlande Finland	Hongrie Hungary	Indes anglaises British India Calcutta	Indes Néerland. Dutch Batavia	Italie Italy		Norvège Norway	Féroé Feroe	Pologne Poland	Russie Russia	Suède Sweden	Suisse Switzerland	Tchéco- slovaque Czechoslovakia
	Officiel Official	Officiel Official	Officiel Official	Officiel Official	«Bachi» «Bachi»	Camera di Milano	Officiel Official	Officiel Official	Officiel Official	Officiel Official (e)	Officiel Official	Officiel Official	Officiel Official
Base	1913	1913	VII. 1914	1913	1913		1913	1913	I. 1914	1913	1913	VI-VII. 1914	VII 1914
Moyennes Average	(k)								(d)			(s) (t)	
1913 ..	100	100	• 100	100	100	100	100	100	• 100	100	100	• 100	• 100
1917 ..	332												
1918 ..	585												
1919 ..	733												
1920 ..	1,183												
1921 ..	1,263												
1922 ..	1,219												
1923 ..	1,095	(l) 122	172	173	512	536	232	189	85.9	169	163	180.6	977
1924 ..	1,100	138	173	173	512	554	267	192	109.8	172	162	174.6	997
1925 ..	1,129	140	159	166	596	646	253	202	125.4	183	161	161.6	1,008
1926 ..	142	124	148	159	603	654	198	203	r) 181.2	177	149	144.5	954
1927 ..	145	132	148	164	495	527	167	203	118.6	171	146	142.2	979
1927 III.	143	128	146	154	545	593	167	206	115.8	177	145	140.5	979
IV.	143	139	145	154	521	565	164	201	119.4	175	143	139.9	988
V.	142	133	146	155	496	537	162	207	120.5	174	145	140.8	990
VI.	144	133	149	155	473	509	166	206	120.2	173	146	140.2	992
VII.	144	133	150	153	467	491	165	205	120.9	171	146	140.1	983
VIII.	147	134	151	154	465	485	167	204	120.1	170	146	141.8	975
IX.	148	133	150	153	465	484	167	205	119.3	170	148	143.7	966
X.	148	133	147	152	468	484	165	200	119.3	170	147	144.8	967
XI.	149	133	148	151	466	484	166	200	120.4	170	148	146.7	975
XII.	148	135	148	150	463	483	166	199	119.8	171	148	146.2	982
1928 I.	144	135	145	150	463	490	164	199	118.5	171	148	144.7	985
II.	143	134	144	149	461	489	163	195	117.6	171	147	144.2	978
III.	144	135	*461	*491	*164	*193	121.2	171	149	144.9	984

• 1914. — (e) En milliards; depuis 1924, Reichsmark. — (f) Moyenne de huit mois. — (g) Fin de l'année. — (h) Fin du mois. — (i) En 1914 les prix étaient environ 19 % plus élevés qu'en 1911 avant les guerres balkaniques. — (j) Quinze du mois. — (k) Dernier mercredi du mois. — (l) Premier du mois suivant. — (m) Le 10 et le 20 du mois. — (n) Les chiffres mensuels sont basés sur les mois respectifs de 1913. Depuis 1926, indice or. — (o) Décembre. — (p) Moyenne dernière semaine du mois. — (q) Jusqu'à fin 1926, « Gosplan ». — (r) Depuis 1924, nouvelle série. — (s) Nouvelle série basée sur 500 cotations au lieu de 404 dans l'ancien indice. Le système de pondération a également été changé. Voir l'introduction du Bulletin N° 11, 1927. — (t) Depuis Janvier 1926, nouvelle série; recalculée sur la base du nouveau Zloty depuis X/1926. — (u) Jusqu'à fin 1926, « Lorenz ». Voir introduction. — (v) — * Voir page 139.

• 1914. — (a) 900,000,000 omitted; since 1924 Reichsmark prices. — (b) Average of eight months. — (c) End year. — (d) End month. — (e) Prices were about 19 % higher in 1914 than in 1911 before the Balkan wars. — (f) On fifteenth of month. — (g) Last Wednesday of month. — (h) First of following month. — (i) 10th and 20th of month. — (j) The monthly figures are based on the corresponding months of 1913. Since 1926 gold index. — (k) December. — (l) Average last week of month. — (m) Until end of 1926 « Gosplan ». — (n) Since 1924 new series. — (o) New series based on 500 price quotations instead of 404 as in the old index. The system of weighting has also been changed. See Introduction Bulletin No. 11, 1927. — (p) Since January 1926 new series; recalculated on the basis of the new Zloty as from October 1926. — (q) Until end 1926 « Lorenz ». See Introduction. — (r) — * See page 139.

Tableau XI. — Nombres indices des prix de détail. (a) Coût de la vie. Table XI. — Index numbers of retail prices. (a) Cost of living.

Table with multiple columns representing different countries and their respective retail price index numbers from 1914 to 1928. Includes sub-headers for various regions like Africa, Germany, Australia, Austria, Belgium, Bulgaria, Canada, Chile, Denmark, Dantsig, Egypt, Estonia, United States, Finland, France, Greece.

1913. — (a) Moyenne annuelle. — (b) Depuis 1924, Reichsmark. — (c) De 1916 à 1919, Juin. — (d) Recalculé sur la base du nouveau Zloty dès X/1926. — (e) Depuis III/1926, nouvelle série. — (f) Depuis 1925, indice or. Depuis 1926, nouvelle série. — (g) Non compris habillage et loyer. — (h) Juin. — (i) Décembre. — (j) Janvier. — (k) Première moitié de l'année. — (l) Premier du mois suivant. — (m) Août. — (n) Août/septembre. — (o) Depuis 1922, en Zlotys. — (p) Depuis 1926, indice or. — (q) Depuis novembre 1927, nouvelle série se rapportant à la période allant du 10 du mois précédent au 10 du mois courant. — (r) From 1916 to 1919 June. — (s) Rebased on the basis of the new Zloty from X/1926. — (t) 1913. — (u) Yearly average. — (v) Since 1924 Reichsmark prices. — (w) From 1916 to 1919 June. — (x) Rebased on the basis of the new Zloty from X/1926. — (y) Since III/1926 new series. — (z) Since 1923, gold index. Since 1925, new series. — (aa) Excluding clothing and rent. — (ab) June. — (ac) December. — (ad) January. — (ae) First half of the year. — (af) First of following month. — (ag) August. — (ah) August/September. — (ai) Since 1923 Zloty prices. — (aj) Since 1926 gold index. — (ak) Since November 1927 new series referring to the period from the 10th of the preceding to the 10th of the current month. — (al) Middle week of the month. — (am) See introduction. — * See page 159.

Tableau XI (suite). — Nombres indices des prix de détail. (b) Prix des denrées alimentaires.
 Table XI (continued). — Index numbers of retail prices. (b) Prices of foodstuffs.

N° des villes et des localités No. of towns and localities	Afrique du Sud (Union) South Africa (Union)	Allemagne Germany	Autriche Austria	Belgique Belgium	Bulgarie Bulgaria	Canada	Danemark Denmark	Egypte Egypt	Espagne Spain	Estonie Estonia	Etats-Unis United States	Finlande Finland		France		Grèce Greece	
	9	72	80	Vienne	59	12	64	100	Le Caire Cairo	Madrid	Tallinn	51	31	Paris	(m)	Athènes Athens	
	Base	1910	1913-1914	1911	VII 1914	1921	1914	1913	VII 1914	VII 1914	1914	1913	1912	I-VI 1914	VII-1914	1914	
1914 VII	100	(a) 100	(b) 100			(e) 100		100	100	(f) 100	(g) 100	(h) 100	(i) 100	(j) 100	(k) 100	100	
1917 VII	128			100				153	168	190	126	143	150	150	150	1997	
1918 VII	134							173	187	216	154	165	140	150	150	2,021	
1919 VII	139							173	212	224	174	186	140	150	150	2,063	
1920 VII	197	1,252	187					224	253	281	190	215	1,013	373	390	2,059	
1921 VII	139	1,491	165					149	238	196	189	104	145	1,323	306	352	
1922 VII	116	6,836	146					136	184	172	181	98	139	1,444	297	313	583
1923 VII	116	4,651,000	162					135	188	152	177	115	144	1,002	321	351	953
1924 VII	117	131.6	149					131	200	148	184	106	140	1,052	360	401	1,194
1925 VII	120	153.8	155					138	210	158	189	124	156	1,145	421	451	1,515
1926 VII	117	145.3	162					151	159	158	187	121	153	144	574	610	1,849
1927 VII	119	156.8	153					148	153	147	189	117	150	144	557	553	2,059
1927 III	118	151.2	151	118				148	154	197	113	150	142	581			1,997
IV	119	150.3	151	119				145	152	183	114	150	140	580			2,021
V	121	150.8	152	119				145	149	186	114	152	138	589	572		2,063
VI	120	152.8	153	122				147	149	185	115	155	140	580			2,063
VII	119	156.8	152	122				148	153	147	184	117	150	144	557		2,059
VIII	118	150.3	155	120				147	145	192	113	149	151	539	553		2,044
IX	117	150.6	157	119				146	145	187	107	150	150	532			2,070
X	119	151.6	157	120				146	152	146	189	108	152	520			2,071
XI	119	152.0	157	119				148	148	188	108	153	153	500	526		2,086
XII	119	152.8	155	118				150	147	186	109	152	153	523			2,101
1928 I	119	151.9	153	118				151	152	143	178	113	151	147	530		2,127
II	118	151.2	152	117				149		175	114	148	145	522			2,098
III	118	* 151.0	...	* 116				147		147	147	524			...

N° des villes et des localités No. of towns and localities	Hongrie Hungary	Indes anglaises British India	Irlande (Etat libre) Irish Free State	Italie Italy	Japon Japan	Lettonie Latvia	Norvège Norway	Nouvelle-Zélande New Zealand	Pays-Bas Netherlands	Pérou Peru	Pologne Poland	Royaume-Uni United Kingdom	Russie Russia	Suède Sweden	Suisse Switzerland	Tchécoslovaquie Czechoslovakia	
	Budapest	Bombay	105	Milan	Tokio	Riga	31	4	5	Lima	Varsovie Warsaw	530	239	49	33	1931	
	Base	1913	VII 1914	VII 1914	I-VI 1914	VII 1914	1913	VII 1914	1909-1913	1913	1913	I 1914	VII 1914	1913	VII 1914	VI 1914	VII 1914
1914 VII	100	100	100	(g) 100	100	100	100	100	(e) 100	(f) 100	(h) 100	(i) 100	(j) 100	(k) 100	(l) 100	(n) 100	
1917 VII				210				127		136		202		(h) 175		100	
1918 VII				325				139		151		218		(h) 261		100	
1919 VII				310				144		176		217		310		100	
1920 VII				445				167		194		262		297		1,303	
1921 VII		174		508		122		292		164		226		232		1,430	
1922 VII		160	(h) 185	492	250	100		233	144	157	163	74.4	b, 119	179	157	1,430	
1923 VII		148		496	222	108		218	142	145	155	71.4		152	160	921	
1924 VII	(b) 145	151		508	220	125		248	148	152	157	139.1	164	198	159	909	
1925 VII		132	152	602	228	141		260	151	152	167	173.9	168	185	169	916	
1926 VII		115	155	654	214	132		198	149	146	169	207.0	161	208	156	876	
1927 VII		126	154	524	209	134		175	144	144	165	143.1	156	201	151	962	
1927 III		123	152	635	217	133		173	146	146	169	140.5	155	199	151	915	
IV		128	151	617	216	131		169	145	145	171	142.4	154	201	151	923	
V		129	150	565	217	131		169	145	145	168	144.8	154	198	150	930	
VI		130	151	541	212	130		172	144	145	167	145.7	159	200	151	949	
VII		128	154	524	209	134		175	144	144	167	143.1	156	201	151	962	
VIII		126	155	518	205	134		175	144	143	170	143.3	157	199	152	919	
IX		126	151	509	209	134		174	143	143	167	143.2	161	200	156	910	
X		127	148	509	209	135		173	143	146	161	143.5	163	203	155	907	
XI		122	147	510	205	139		171	144	148	151	148.5	163	208	155	906	
XII		123	149	513	205	142		171	146	148	149	146.5	162	...	154	913	
1928 I		122	151	* 175	514	204		143	170	147	148	153	142.8	159	...	153	913
II		121	146		518	203		144	170	145	149	151	138.0	155	...	153	910
III		124	* 142		516	200		...	* 171	* 145	150	* 152	* 140.2	155	...	154	902

© 1913. — (a) Depuis 1924, Reichsmark. — (b) 1/1/23. — (c) Depuis 1926, nouvelle série — (d) Depuis 1926, indice or. — (e) Moyenne annuelle. — (f) Premier du mois suivant. — (g) Y compris le pétrole et l'alcool. — (h) Juin. — (i) Quinzaine du mois. — (j) Dès 1918 août. — (k) Depuis 1923, en Zloty. — (l) Depuis 1926, en Zloty. — (m) Villes de plus de 10,000 habitants. — (n) Pour les années 1921 à 1924 y compris le combustible et le savon; depuis 1925 nombre indice pondéré sans combustible et savon. — (o) Recalculé sur la base du nouveau Zloty dès X/1926. — (p) Y compris chauffage et éclairage. — (q) Depuis novembre 1927, nouvelle série se rapportant à la période allant du 10 du mois précédent au 10 du mois courant. — (r) Voir introduction. — * Voir page 169.

© 1913. — (a) Since 1924 Reichsmark prices. — (b) 1/1/23. — (c) Since 1926 new index number. — (d) Since 1926 gold index. — (e) Yearly average. — (f) First of following month. — (g) Including petroleum and alcohol. — (h) June. — (i) 15th of month. — (j) Since 1918 August. — (k) Since 1923 Zloty prices. — (l) Towns of more than 10,000 inhabitants. — (m) For 1921-1924 including fuel and soap; since 1925 weighted index number without fuel and soap. — (n) Recalculated on the basis of the new Zloty from X/1926. — (o) Including fuel and light. — (p) Since November 1927 new series referring to the period from the 10th of the preceding to the 10th of the current month. — (r) See introduction. — * See page 169.

RÉSERVES *

RESERVES *

Tableau XII. — Réserves d'or et certaines réserves d'argent et de devises étrangères (en millions).

Table XII. — Gold and certain silver and foreign assets reserves (000,000's omitted).

Période Period Fin de End of	Afrique du Sud South Africa		Albanie Albania		Allemagne Germany		Argentine	Australie Australia	Autriche Austria		Belgique Belgium		Brésil Brazil		Bulgarie Bulgaria
	Joint Stock & Res. Bank	Reserve Bank	Banque — Bank		Reichsbank		Caisse de Conversion Office	Commonw. Bank	Banque — Bank		Banque — Bank		Banque Bank	Caisse de Stabilité, Bureau	Banque Bank
	Or Gold	Avoirs étr. For. Assets	Or Gold	Avoirs étr. For. Assets	Or Gold	Avoirs étr. For. Assets	Or Gold	Or Gold	Or Gold	Avoirs étr. For. Assets	Or Gold	Avoirs étr. For. Assets	Or — Gold	Or Gold	Or Gold
	£s		Francs	Reichsmark		Pesos oro	£s	Schilling		Belgas (e)		Millrds		Leva	
	(a)	(b)		(c)	(d)			(e)			(f)	(g)	(p)		
1913 . . .	7.1			1,170	68	233	4.5			346	231	747		55	
1920 . . .	10.4			1,092		471	23.7			370		375		275	
1921 . . .	10.6			995		471	23.3			370		354		38	
1922 . . .	11.1			1,005		471	23.7			373		384		38	
1923 . . .	11.3			467		471	24.9		9	375		407		40	
1924 . . .	9.1	2.6	0.1	1,208	253	452	26.3	15	347	378	42	450	40	40	
1925 . . .	6.3	6.3	1.6	1,488	403	452	26.3	15	499	380	42	454	41	41	
1926 . . .	8.6	6.3	1.6	1,831	519	452	22.0	53	613	620	447	471	44	44	
1927 . . .	9.2	7.7	1.3	1,865	282	474	21.6	84	653	719	525	407	436	1,277	
1927 IV . . .	9.3	6.8	1.1	1,850	171	452	22.0	59	592	635	431	477	10	1,226	
V . . .	9.2	7.2	1.0	1,816	79	454	21.7	59	592	640	444	478	10	1,232	
VI . . .	10.3	6.1	0.9	1,803	67	454	22.1	59	591	645	444	480	10	1,239	
VII . . .	8.9	5.0	1.0	1,801	179	454	22.2	59	604	646	444	481	10	1,247	
VIII . . .	9.1	6.1	1.3	1,853	157	456	20.7	84	614	658	457	440	43	1,258	
IX . . .	8.9	6.2	1.6	1,852	154	460	20.7	84	637	674	466	407	87	1,266	
X . . .	8.9	6.2	1.9	1,851	161	467	20.7	84	640	684	468	305	193	1,272	
XI . . .	7.9	7.9	1.0	1,857	282	468	21.1	84	629	707	438	325	343	1,274	
XII . . .	9.2	7.7	1.3	1,865	282	474	21.6	84	653	719	525	407	436	1,277	
1928 I . . .	9.0	6.7	1.4	1,865	296	482	21.6	84	601	743	474	407	535	1,279	
II . . .	8.4	7.3	1.4	1,888	282	488	21.9	117	575	742	457	407	537	1,284	
III . . .	9.0	8.1	1.4	1,931	189	490	...	117	579	751	449	...	679	(p)1,287	
IV	7.8	1.4	2,041	168	117	573	760	472	1,291	

Période Period Fin de End of	Canada			Chili — Chile		Denmark		Danzig	Egypte — Egypt		Espagne — Spain		
	Gouv. Gov.	Chartered Banks		Banco Central		Banque Bank		Banque Bank	Banque Bank		Banque Bank		
	Or Gold	Or Gold	Avoirs étr. For. Assets	Or Gold	Or & étr. et avoirs étr. Gold abr. and For. Assets	Or Gold	Avoirs étr. Foreign assets	Avoirs étr. For. Assets	Or Gold	Avoirs étr. For. Assets	Or Gold	Argent Silver	Avoirs étr. For. Assets
	Dollars		Pesos oro (n)		Kroner		Dts. Guild.		L's. E		Pesetas		
	(h)	(i)	(j)	(k)	(l)	(m)	(n)	(o)	(p)	(q)	(r)	(s)	(t)
1913 . . .	115	46	87		316	73			2.1	1.6	480	716	194
1920 . . .	101	95		270	72	228			3.4		2,457	574	
1921 . . .	84	90		280	65	228			3.4		2,513	625	
1922 . . .	132	108		280	63	228			3.4		2,525	646	
1923 . . .	117	67		280	63	210			3.4		2,528	649	
1924 . . .	142	67	112	287	101	209		29	3.4	48.9	2,535	651	34
1925 . . .	138	88	209	280	154	209	90	35	3.4	42.2	2,537	652	29
1926 . . .	131	99	259	85	465	209	27	36	3.6	31.0	2,557	675	35
1927 . . .	131	98	210	61	402	182	97	48	3.8	28.3	2,604	685	37
1927 IV . . .	104	95	223	85	548	193	41	26	3.7	30.2	2,597	701	37
V . . .	107	91	204	85	579	193	45	24	3.7	30.6	2,597	705	37
VI . . .	109	92	204	85	534	193	58	25	3.7	28.4	2,597	686	39
VII . . .	107	91	198	85	483	182	64	28	3.7	25.6	2,597	681	39
VIII . . .	109	88	222	60	467	182	67	51	3.7	25.8	2,598	681	38
IX . . .	112	89	229	60	433	182	78	59	3.7	32.0	2,599	679	38
X . . .	115	96	239	60	423	182	84	55	3.7	32.2	2,603	678	33
XI . . .	138	120	220	61	412	182	75	53	3.7	34.6	2,603	685	34
XII . . .	131	98	210	61	402	182	97	48	3.8	28.3	2,604	685	37
1928 I . . .	99	89	192	61	408	182	76	47	3.8	26.6	2,606	695	41
II . . .	94	87	184	61	466	182	68	45	3.8	26.9	2,608	698	43
III	61	500	182	72	42	3.8	...	2,608	705	41
IV	182	104	40	2,608	704	41

* Le terme « Devises de couverture » est employé pour indiquer les avoirs étrangers qui peuvent légalement remplacer l'or comme couverture primaire des billets.
 (a) Dépôts à l'étranger exclus; y compris une partie de monnaie d'appoint jusqu'à 1921. — (b) Effets sur l'étranger et bons du Trésor britannique. — (c) Une partie à l'étranger dès mars 1922. — (d) Devises de couverture seulement; total des avoirs étrangers: 993 millions RM, 31/XII/26. — (e) Devises de couverture, « Kostdevisen » exclus. — (f) Devises de couverture évaluées en or. — (g) Converti d'après la nouvelle parité légale de 57/164 d. Dans les bilans, l'or est converti en millions d'après le taux de Bd. Jusqu'à fin 1922, réserve de la Caisse de conversion; transférée à la banque du Brésil VI/23; jusqu'à fin novembre 1925 une partie à l'étranger; 31/XII/24-30/XI/25 = 0.5 million. — (h) Une partie à l'étranger; y compris en outre l'or déposé dans la Réserve centrale auprès du Ministère des finances. — (i) Billets de banque étrangers et soldes sur les comptes étrangers. — (j) Réserve d'or 4000-6000 gulden en 1925. Avoirs étrangers: disponibilités nettes et billets de banque. — (k) Une partie à l'étranger. — (l) Principalement fonds d'Etat britanniques; en outre, effets de change et soldes sur les comptes étrangers. — (m) Devises de couverture évaluées en pesetas or. — (n) Evalué en nouveaux pesos oro: 1 ancien peso = 3 nouveaux pesos d'après la loi de 16/IX/25. — (o) 1 franc or = 1.8777 Belga. — (p) Jusqu'à fin 1926, leva or. Depuis janvier 1927, au cours du marché à la fin du mois. Fin mars 1928: 1 leva or = 26.70 levas papier (48.2 millions + 26.70 = 1,287 millions). — (q) Jusqu'à fin 1925, or seulement.
 * The term « cover assets » is used below to mean foreign assets which may legally replace gold as primary cover for notes.
 (a) Excluding deposits abroad; up to 1921 including a small fraction of subsidiary coin. — (b) Foreign bills and British Government securities. — (c) Part held abroad since March 1922. — (d) Cover assets only; total exchange holdings on 31/XII/1926: 993 million RM. — (e) Cover assets, excluding « Kostdevisen ». — (f) Cover assets in terms of gold. — (g) Converted at the new legal parity of 57/164 d. In the balance sheets the gold is converted into millions at the rate of Bd. Until end of 1922 reserve of Conversion Office; transferred to Bank of Brazil VI/1923; until November 1925 part held abroad 31/XII/24-30/XI/25 = 0.5 million. — (h) Part held abroad; part deposited in Central Reserve with Treasury. — (i) Foreign Bank notes and net balance of foreign accounts. — (j) Gold reserve 4,000-6,000 gulden in 1925. Foreign assets; net balances abroad and bank notes. — (k) Part held abroad. — (l) Mainly Brit. Gov. securities, and foreign bills and net balance of foreign accounts. — (m) Cover assets in terms of gold pesetas. — (n) In terms of new pesos oro: 1 old peso = 3 new pesos according to law of 16/IX/25. — (o) 1 gold franc = 1.8777 Belga. — (p) Up to end 1926 gold leva. Since January 1927 at market quotation on last day of month. End of March 1928: 1 gold leva = 26.70 paper levas (48.2 millions + 26.70 = 1,287 millions). — (q) Until end 1925 gold only.

Tableau XII (suite). — Réserves d'or et certaines réserves d'argent et de devises étrangères (en millions).
Table XII (continued). — Gold and certain silver and foreign assets reserves (000,000's omitted).

Période Period	Estonie Estonia		Etats-Unis United States		Finlande Finland		France				Grèce Greece		Hongrie Hungary	
	Banque de Bank of		Fed. Res. Banks	Gouvern. Government.	Banque de Bank of		Banque de Bank of				Banque Nationale National Bank		Banque Nationale National Bank	
	Or Gold	Avoirs étrangers Foreign assets	Or — Gold		Or Gold	Avoirs étrangers Foreign assets	Or Gold		Argent Silver	Avoirs étrangers Foreign assets	Or Gold		Or Gold	Avoirs étrangers Foreign assets
			En caisse At home	A l'étranger Abroad			En caisse At home	A l'étranger Abroad			En caisse At home	A l'étranger Abroad		
Fin de End of	Ekr.	Dollars	Markka (s)	Francs	Drachmes	Pengö								
1913 . . .			150	276	820	3,517		640			25			
1920 . . .		2,059	153	332		3,552	1,948	266			56			
1921 . . .		2,875	153	332		3,576	1,948	280			56			
1922 . . .		3,047	153	332		3,671	1,864	289			31	25		
1923 . . .		3,080	153	332		3,676	1,864	297			38	25		
1924 . . .		2,937	153	332	563	3,681	1,864	306	69		39	25	39	149
1925 . . .		2,701	154	332	1,272	3,684	1,864	321	65	41	25	25	59	207
1926 . . .		2,819	154	327	1,317	3,684	1,864	341	83	52	25	25	169	117
1927 . . .		2,733	155	317	1,550	3,681	1,864	343	53	51	25	25	197	114
1927 IV . .		3,029	155	325	1,244	3,683	1,864	342	58	48	25	25	169	93
V . . .		2,982	155	324	1,138	3,683	1,864	345	52	49	25	25	169	92
VI . . .		2,998	155	323	1,066	3,683	1,864	345	50	49	25	25	169	70
VII . . .		3,023	155	323	1,109	3,682	1,864	343	55	50	25	25	139	66
VIII . . .		2,998	155	322	1,299	3,682	1,864	343	57	51	25	25	196	90
IX . . .		2,964	155	321	1,486	3,682	1,864	343	58	51	25	25	197	93
X . . .		2,922	155	319	1,602	3,681	1,864	343	56	51	25	25	197	103
XI . . .		2,805	155	318	1,573	3,681	1,864	343	58	51	25	25	197	106
XII . . .		2,733	155	317	1,550	3,681	1,864	343	53	51	25	25	197	114
1928 I . .	10.3	30.8	2,797	156	316	1,537	3,680	1,864	343	57	51	25	197	106
II . . .	10.3	29.8	2,808	156	315	1,466	3,680	1,864	343	57	52	25	197	105
III . . .	10.3	29.2	2,760	156	314	1,337	3,680	1,864	343	57	197	100
IV	2,709	156	313	1,300	3,679	1,864	343	59	197	85

Période Period	Indes anglaises British India				Italie Italy				Japon Japan		Lettonie Latvia				
	Gouvernement Government				Or — Gold				Argent Silver	Avoirs étrangers Foreign assets	Banque de Bank of	Or - Gold		Avoirs étrangers Foreign assets	
	Or — Gold		Argent Silver	Avoirs étrangers Foreign Assets	En caisse At home		A l'étranger Abroad					Banque Bank	Banque Bank	Or Gold	Gouv. Gov.
	En caisse At home	A l'étranger Abroad			Banque Bank	Trésor Treasury	Banque Bank	Trésor Treasury	Banque Bank	Banque Bank					
Fin de End of	Rupess				Lire (s)				Yen	Lata					
1913 . . .	333	176	236	5,043	429	—	—	116	—	224					
1920 . . .	319	—	611	3,882	9	1,535	582	115	1,247						
1921 . . .	324	—	740	4,003	40	1,535	582	114	1,246						
1922 . . .	324	—	866	4,127	42	1,535	582	116	1,064						
1923 . . .	298	—	866	4,097	49	1,535	582	125	1,057						
1924 . . .	298	—	808	4,148	50	1,535	582	124	1,059						
1925 . . .	298	—	833	4,157	50	1,535	582	125	544	15	9	13	47	29	
1926 . . .	298	—	1,035	4,193	52	1,535	269	105	2,309	15	9	2	31	31	
1927 . . .	298	29	1,085	4,547	...	1,848	...	—	7,559	1,063	52	
1927 IV . .	298	29	1,044	577	4,242	...	1,535	...	99	3,273	1,062	15	9	31	
V . . .	298	29	1,041	558	4,266	...	1,535	...	96	3,539	1,063	15	9	33	
VI . . .	298	29	1,073	571	4,283	...	1,535	...	96	3,673	1,063	30	
VII . . .	298	29	1,124	585	4,291	...	1,535	...	96	3,801	1,064	31	
VIII . . .	298	29	1,149	572	4,296	...	1,535	...	97	3,800	1,063	42	
IX . . .	298	29	1,147	610	4,301	...	1,535	...	93	3,805	1,063	47	
X . . .	298	29	1,156	572	4,302	...	1,535	...	94	3,794	1,063	51	
XI . . .	298	29	1,135	578	4,305	...	1,535	...	94	3,794	1,063	51	
XII . . .	298	29	1,085	638	4,547	...	1,848	...	—	7,559	1,063	52	
1928 I . .	298	29	1,059	593	4,547	—	1,848	—	—	7,570	1,062	61	
II . . .	298	29	1,064	581	4,547	—	1,848	—	—	7,927	1,063	
III . . .	298	29	1,064	616	4,661	—	1,848	—	—	7,856	1,063	
IV . . .	298	29	1,028	621	...	—	—	—	—	

(a) Evalué en nouveaux marka (1 ancien mk. = 7.66 nouveaux marka). — (b) Devises de couverture; non compris crédit à l'étranger (115 millions mk. en 1926). — (c) Disponibilités nettes à l'étranger. — (d) Les chiffres nouveaux comprennent une petite partie de bilion. — (e) Devises de couverture; réserve nette supplémentaire en monnaies étrangères: 132 millions pengö 31/XII/1926. — (f) Dès VII/1925 la Banque possède une certaine quantité de pièces d'argent déposée par le Ministère des finances, portée en compte dans les bilions à 180 millions lire; cette somme n'est pas comprise dans les chiffres donnés. — (g) Une partie à l'étranger jusqu'en juillet 1923; non compris l'or de l'Etat déposé à la Banque. — (h) Une partie à l'étranger. — (i) Dépôts auprès de banques à l'étranger. — (j) Disponibilités, effets et billets de banque. — (k) Dont 462,771,000 disponible. — (l) Les valeurs en sterling sont converties au taux de 13 1/2 rupess = 1 £. — (m) Evalué en nouv. rupess (1 anc. = 1.33 nouv. rupess). — (n) Evalué en nouvelles lire (1 lira ancienne = 3.66 lire nouvelles). — (o) In terms of new marka (1 old M. = 7.66 new marka). — (p) Cover assets excluding revolving credit (115 million M. in 1926). — (q) Net balance abroad. — (r) Monthly figures include small fraction of token coin. — (s) Cover assets; additional net holdings of foreign currency: 132 million pengö 31/XII/1926. — (t) Since VII/1925 Bank has held certain amount of small silver coins deposited by the Treasury, accounted for at a balance sheet value of 180 million lire; not included above. — (u) Part held abroad up to July 1923; excluding Gov. gold with Bank. — (v) Part held abroad. — (w) Deposits in foreign banks. — (x) Balance abroad, foreign bills and bank notes. — (y) Of which 462,771,000 at the free disposal of the Bank. — (z) Sterling securities are converted at the rate of 13 1/2 rupess = 1 £. — (aa) In terms of new rupess (1 old = 1.33 new rupess). — (ab) In terms of new lire (1 old lira = 3.66 new lire).

Tableau XII (suite). — Réserves d'or etc...

Table XII (continued). — Gold reserves etc...

Période Period	Lituanie Lithuania		Norvège Norway		Nouv.-Zéland. New Zealand		Pays-Bas Netherlands		Pérou Peru		Pologne Poland			Portugal Portugal		Roumanie Roumania		
	Banque — Bank		Banque Bank		Banque Bank		Nederlandsche Bank		Reserve Bank		Banque Bank			Banque Bank		Banque — Bank		
	Or Gold	Avoirs étr. For. Assets	Or Gold	Or, argent Gold and Silver	Or Gold	Avoirs étr. For. Assets	Or Gold	Avoirs étr. For. Assets	Or Gold	Avoirs étr. For. Assets	Or — Gold en caisse at home		À l'étr. abroad	Avoirs étr. For. Assets	Or Gold	Or — Gold en caisse at home		À l'étr. abroad
	Lita		Kroner	£ s	Gulden		Libras P		Zloty (r)			Escudos	Lei					
Fin de End of	(a)	(b)	(c)	(d)	(e)	(f)	(g)	(h)	(i)	(j)	(k)	(l)	(m)	(n)	(o)	(p)	(q)	
1913		44	5.3	151	14										8	152		
1920		147	7.7	636				4.3		26				9	2	178		
1921		147	7.7	636				4.3		53				9	2	178		
1922		147	7.7	636				4.3		87				9	39	178		
1923	15	16	147	582				4.4		117				9	127	113		
1924	31	63	147	505	112			4.4	1.1	178				9	135	113		
1925	32	32	147	443	247			4.4	0.7	135	94	437		9	139	113		
1926	31	38	147	414	187			4.4	0.7	104	133	215		9	144	113		
1927	33	53	147	400	168			4.8	0.8	353	164	688		9	150	113		
1927	IV	31	39	147	419	134		4.5	0.7	101	169	352		9	146	113		
	V	32	39	147	409	140		4.7	0.7	101	169	345		9	146	113		
	VI	32	40	147	404	122		4.6	0.7	103	174	341		9	147	113		
	VII	32	35	147	386	127		4.7	0.7	103	178	345		9	147	113		
	VIII	32	33	147	386	132		4.6	0.8	103	196	372		9	148	113		
	IX	32	38	147	386	135		4.5	0.8	105	208	381		9	148	113		
	X	32	42	147	386	128		4.4	0.7	104	228	397		9	149	113		
	XI	33	49	147	390	145		4.4	0.8	277	231	651		9	150	113		
	XII	33	53	147	400	168		4.8	0.8	353	164	688		9	150	113		
1928	I	33	57	147	433	183		4.5	0.7	353	173	637		9	151	113		
	II	34	57	147	435	182		4.4	0.8	353	173	646		9	152	113		
	III	34	54	147	435	182		4.4	0.9	353	200	632		9	152	113		
	IV	34	51	147	435	190		4.4	1.0	380	182	(e) 568		...	153	113		

Période Period	Roy.-Un. U. K.		Russie Russia			S. H. B.		Siam			Suède Sweden			Suisse Switzerland			Tchécoslovaquie Czechoslovakia		Uruguay	
	Bank of England		Service d'Emission Etat State Bank Issue Dep.			Banque Bank		Government			Banque Bank			Banque Bank			Banque Nationale National Bank		Banque Bank	
	Or Gold	Avoirs étr. For. Assets	Or Gold	Avoirs étr. For. Assets	Or Gold	Argent Silver	Or Gold	Argent Silver	Avoirs étr. For. Assets	Or Gold	Avoirs étr. For. Assets	Or Gold	Argent Silver	Avoirs étr. For. Assets	Or Gold	Argent Silver	Avoirs étr. For. Assets	Or Gold	Avoirs étr. For. Assets	
	£ s		Roubles		Dinars	Ticals	£ s			Kroner			Francs		KC			Pesos		
Fin de End of	(h)	(i)	(j)	(k)	(l)	(m)	(n)	(o)	(p)	(q)	(r)	(s)	(t)	(u)	(v)	(w)	(x)	(y)	(z)	
1913		35.0				21		102	122	170	21								10	
1920		128.3				64	25	282		543	122								55	
1921		128.4				74	47	275		550	108								55	
1922		127.5	5			64	59	274		535	104								55	
1923		128.1	88			69	64	272		537	91								55	
1924		128.6	142	102	72	81	5.9	237	136	506	87	193		913		737		55		
1925		144.6	182	51	76	54	6.9	230	202	467	89	222		916		1,199		55		
1926		151.1	164	63	86	55	7.6	224	204	472	73	222		918		2,083		55		
1927		152.4	189	76	89	55	8.8	230	264	517	63	198		1,007		2,424		55		
1927	IV	154.2	166	86	87	54	8.6	222	170	459	71	25	953	1,805				55		
	V	152.6	167	86	88	54	9.2	222	161	459	71	45	953	1,824				55		
	VI	152.1	177	82	88	54	9.5	221	162	455	70	55	953	1,815				55		
	VII	151.8	177	76	88	54	9.2	221	176	444	68	48	954	1,693				55		
	VIII	151.2	173	76	88	54	9.6	221	203	443	67	47	955	1,895				55		
	IX	151.1	174	77	88	54	9.6	231	215	471	65	26	955	2,132				55		
	X	151.3	184	79	88	54	9.2	231	228	462	63	46	955	2,133				55		
	XI	149.9	189	81	88	55	9.0	231	232	451	65	52	955	2,235				55		
	XII	152.4	189	76	89	55	8.8	230	264	517	63	29	1,007	2,424				55		
1928	I	155.9	192	70	89	55	9.2	234	240	451	62	63	1,007	2,052				55		
	II	157.3	177	73	89	55	9.2	233	216	433	62	24	1,007	1,963				55		
	III	158.1	180	54	90	233	186	432	60	200	1,007	1,827				55		
	IV	160.7	158	76	90	232	137	435	58	211	1,008	1,669				...		

(e) Disponibilités à l'étranger: effets de change et billets de banque. — (f) Moyenne du dernier trimestre. — (g) Effets sur l'étranger seulement; disponibilités auprès des corr. (31/III/1924: 29 millions gulden; 31/III/1926: 36 millions gulden; 31/III/1928: 24 millions gulden) ne figurent pas séparément dans les relevés hebdomadaires. — (d) Devises de couverture: effets et disponibilités sur New York et Londres. — (e) Jusqu'au 31/X/1927, disponibilités nettes calculées en déduisant les engagements en devises étrangères, y compris ceux provenant des reports. Depuis novembre, devises de couverture seulement. Réserve supplémentaire en monnaies étrangères 212,250,544 Zlotys 30/IV/1928. — (f) Dès 1916 sont exclus 315 millions lei transférés en Roumanie. — (g) Réserve d'or détenue par le Trésor: 628.5 millions des 1916 jusqu'au 30/IV/28 et 427 millions des 30/IV/1922 au 29/IV/1928; depuis cette date, transférée à la Banque. — (h) Devises de couverture (principalement billets de banque étrangers). Autre réserve de la Banque d'Etat en or et devises étrangères ne servant pas de couverture des billets: 1/1/1925: 84 millions de roubles; 1/1/1927: 17 millions de roubles; 1/1/1927: 45 millions de roubles. — (i) Les chiffres pour 1913-1922 se rapportent à la fin de mars de l'année suivante. — (k) Disponibilités nettes à l'étranger, effets et fonds d'Etat étrangers. — (l) Total des avoirs à vue à l'étranger et des effets sur l'étranger, donné dans les situations hebdomadaires depuis le 31/III/1928. Avant cette date, les chiffres mensuels représentent les disponibilités à l'étranger seulement. — (m) Calculé au cours de 100 Kc = \$ 2.96, cours moyen approximatif pour 1923 et 1924 adopté comme base légale de stabilisation. Réserve supplémentaire en argent: 185,787 kg. 30/IV/1928. — (n) Disponibilités à l'étranger, effets et billets de banque. — (o) 31/III/1914. — (p) Principalement disponibilités dans les Banques à Londres et fonds d'Etat britanniques. — (q) Non compris une partie à l'étranger 31/XII/1925 1,125,000 escudos. — (r) Evalués en nouveaux Zlotys (1 ancien = 1.72 nouv. Zl.).

(s) Balances abroad, foreign bills and bank notes. — (t) Average of last quarter. — (u) Only foreign bill portfolio; balances abroad (31/III/1924: 29 million gulden; 31/III/1926: 36 million gulden; 31/III/1928: 24 million gulden) not shown separately in weekly returns. — (v) Cover assets: bills on and balances in New York and London, and other cover assets only. — (w) Until 31/X/1927 net reserve calculated by deducting liabilities in foreign currency including those from spot and forward transactions. Since November cover assets only; additional holdings of foreign currency 212,250,544 Zlotys 30/IV/1928. — (x) Since 1916 excluding 315 million lei transferred to Roumania. — (y) Treasury also held gold reserve of 28.5 millions from 1916 to 30/IV/1922 and 427 million from 29/IV/1922 to 29/IV/1928 when transferred to Bank. — (z) Cover assets (mainly foreign bank notes); additional reserves of State Bank in gold and foreign exchange not serving as cover for notes: 1/1/1925: 84 million rubles; 1/1/1927: 17 million rubles; 1/1/1927: 45 million rubles. — (aa) Figures for 1913-1922 refer to end of March of following year. — (ab) Net balances abroad, bills and first rate Gov. securities. — (ac) Eight balances abroad and foreign bills, the aggregate of which is shown in weekly returns from 31/III/1928. Before that date, monthly figures represent balances abroad only. — (ad) Calculated at 100 = \$ 2.96 1/2, e. approx. average rate for 1923 and 1924 adopted as legal basis of stabilisation. Additional silver reserve: 185,787 kg. 30/IV/1928. — (ae) Balances abroad, bills and bank notes. — (af) 31/III/1914. — (ag) Mainly balances with Banks in London and British Gov. Securities. — (ah) Excluding part held abroad 31/XII/1925 1,125,000 escudos. — (ai) In terms of new Zloty (1 old = 1.72 new Zl.).

Tableau XIII. — BILLETS EN CIRCULATION (en millions).
Table XIII. — NOTES IN CIRCULATION (000,000's omitted).

Période Period Fin de End of	Afrique du Sud (Union) South Africa	Albanie Albania	Allemagne Germany			Argentine	Australie Australia	Autriche Austria	Belgique Belgium
	Billets de banque Bank notes	Billets de banque Bank notes	Billets de la Reichsbank Notes	Reichs- und Darlehens- kassenscheine	« Renten- bank »	Billets d'Etat State notes	Billets de banque Bank notes	Billets de banque Bank notes	Billets de banque Bank notes
	£s	Francs	Reichsmark	Mark	Renten- mark	Pesos papel	£s	Schilling	Belgas
	(a)		(b)		(d)		(e)	(g)	(h)
1913	2.3		2,593	149		823	10.0		1,067
1920	9.1		68,805	12,349		1,363	58.7	30,646	6,260
1921	8.8		113,640	8,523		1,363	55.5	174,115	6,415
1922	8.3		1,280,095	13,663		1,363	52.0	4,080,177	6,876
1923	8.8			800		1,363	52.2	713	7,537
1924	9.1		1,941		1,835	1,320	56.9	839	7,873
1925	7.2		2,960		1,476	1,320	53.9	890	7,814
1926	6.6	2.3	3,736		1,164	1,320	49.9	947	1,789
1927	7.2	6.3	4,564		716	1,371	51.8	1,005	2,043
1927 IV	6.9	3.1	3,676		1,060	1,320	48.4	918	1,878
V	6.8	3.9	3,719		1,033	1,324	48.4	901	1,882
VI	6.8	4.2	3,815		1,017	1,324	48.4	917	1,906
VII	6.9	4.7	3,928		1,008	1,324	48.4	956	1,917
VIII	6.7	4.7	3,935		1,007	1,329	48.4	939	1,973
IX	7.0	4.8	4,182		989	1,339	48.4	946	1,996
X	6.9	5.1	4,231		896	1,355	48.4	953	1,998
XI	7.0	5.9	4,181		781	1,358	48.4	926	2,016
XII	7.2	6.3	4,564		716	1,371	51.8	1,005	2,043
1928 I	6.8	6.5	4,251		626	1,388	47.9	920	2,084
II	6.9	6.5	4,268		630	1,403	45.9	917	2,107
III	7.5	6.6	4,513		616	1,407	...	944	2,076
IV	7.0	4,409		609	947	2,106

Période Period Fin de End of	Brésil Brazil		Bulgarie Bulgaria	Canada		Chili Chile	Danemark Denmark	Danzig Danzig			
	Billets d'Etat State Notes	Billets de banque Bank notes	Caisse de Stabilisation Bureau	Billets de banque Bank notes	Billets — Notes		Billets de Banque Bank notes	Billets de Banque Bank notes			
	Milleis			Leva	de Banque Bank	Dominion Act. Circul. Total	Pesos papel	Kroner	Danzig gulden		
1913	897			189		(k)	(l)	131	186	152	
1920	1,848			3,354	210	32	312	303	557		
1921	2,049			3,615	163	27	281	325	471		
1922	2,233			3,886	157	27	257	302	459		
1923	2,260	389		4,139	159	28	249	293	473		
1924	2,247	727		4,530	149	28	262	336	478		31.9
1925	2,115	592		3,655	158	18	227	394	438		34.6
1926	1,997	592		3,481	159	31	210	372	386		35.7
1927	1,997	592	436	3,727	163	29	221	319	354		36.0
1927 IV	1,997	592	10	3,603	156	28	182	376	377		35.8
V	1,997	592	10	3,530	143	27	170	350	367		35.1
VI	1,997	592	10	3,735	164	30	177	345	368		35.5
VII	1,997	592	10	3,842	158	29	177	339	353		37.1
VIII	1,997	592	43	4,086	151	28	186	327	343		37.9
IX	1,997	592	87	4,104	158	28	183	326	351		38.1
X	1,997	592	191	4,039	167	29	192	317	365		37.4
XI	1,997	592	343	3,902	166	27	214	310	346		36.0
XII	1,997	592	436	3,727	163	29	221	319	354		36.0
1928 I	1,997	592	535	3,588	147	27	179	313	336		34.8
II	1,977	592	537	3,494	147	27	176	333	336		35.0
III	670	3,638	(o) 334	353		36.2
IV	3,797	352		35.4

(a) Billets dans le pays seulement : au 30 septembre 1921 les billets à l'étranger se montent à \$ 426,000. — (b) Jusqu'à fin 1923, mark. — (c) 496,507,424,773,000. — (d) Non compris les billets détenus par la « Reichsbank ». — (e) Jusqu'à fin 1919, billets d'Etat. Emission brute, sans déduction des billets en caisse. — (f) Jusqu'à fin 1922, Kronen. — (g) Depuis mai 1922, la circulation s'étend au Luxembourg. Jusqu'à fin 1925, francs (1 belge = 5 francs papier). — (h) Y compris les billets de la Caisse de Conversion : 10 millions à fin 1923 et, depuis 1921, les émissions effectuées par le service de réescompte de la Banque du Brésil. — (i) Circulation nette en dehors des « Chartered Banks ». — (j) C'est-à-dire dans les mains du public : la différence entre cette colonne et le total est détenue par les « Chartered Banks » comme réserve. — (k) Dont billets d'Etat fin mars 1928 : 37,080,641 pesos papel.

(a) Circulation in the Union only : on 30th September 1921, notes in circulation abroad amounted to \$ 426,000 — (b) Until end 1923 mark. — (c) 496,507,424,773,000. — (d) Excluding notes held by the « Reichsbank ». — (e) Until end 1919 State notes. Gross issue without deduction of notes held by Banking Department. — (f) Until end 1922 Kronen. — (g) Circulation extended to Luxembourg in May 1922. Until end 1925 francs (1 belge = 5 paper francs). — (h) Including notes of Conversion Office which amounted at end 1923 to 10 millions, and, since 1921, issue of Rediscounting Department of Bank of Brazil. — (i) Net circulation outside Chartered Banks. — (j) I. e. in hands of public : the difference between this column and total is held as reserve by the Chartered Banks. — (k) Of which State notes end March 1928 37,080,641 pesos papel.

Tableau XIII (suite). — Billets en circulation (en millions).
Table XIII (continued). — Notes in circulation (000,000's omitted).

Période Period Fin de End of	Egypte Egypt	Espagne Spain	Estonie Estonia		Etats-Unis United States		Finlande Finland	France	Grèce Greece	Hongrie Hungary
	Billets de banque Bank notes	Billets de banque Bank notes	Billets de banque Bank notes	Billets d'Etat State notes	Billets de banque Bank notes	Billets d'Etat State notes	Billets de Banque Bank notes	Billets de banque Bank notes	Billets de banque Bank notes	Billets de banque Bank notes
	£s E.	Pecas	Eesti mark		Dollars		Markka	Francs	Drachmes	Fengó
1913	2.2	1,931			726	343	113	5,714	(a)	(b)
1920	37.3	4,326		2,092	4,264	266	1,341	37,902	245	14,308
1921	35.3	4,244	300	2,757	3,256	281	1,356	36,487	1,508	25,175
1922	31.7	4,137	1,209	2,517	3,117	288	1,421	36,359	2,161	75,887
1923	34.3	4,338	1,785	1,657	2,951	308	1,352	39,114	3,149	931,337
1924	40.2	4,547	1,815	1,747	2,555	297	1,250	40,885	4,681	4,513,990
1925	33.5	4,440	1,900	1,558	2,458	294	1,309	51,085	4,866	416
1926	27.8	4,339	1,906	1,448	2,458	298	1,346	52,907	5,339	471
1927	27.5	4,202	2,362	1,540	2,387	294	1,514	56,551	4,865	487
1927 IV	26.7	4,283	1,972	1,540	2,383	294	1,447	52,210	5,042	443
V	26.3	4,246	1,922	1,480	2,398	294	1,411	52,328	4,859	429
VI	24.8	4,160	1,904	1,487	2,357	294	1,398	52,786	4,825	428
VII	23.5	4,141	1,934	1,539	2,325	298	1,377	52,756	4,772	466
VIII	23.9	4,124	1,966	1,582	2,313	301	1,414	53,266	4,843	472
IX	29.6	4,175	2,048	1,677	2,373	306	1,476	54,156	5,126	477
X	31.1	4,193	2,248	1,727	2,364	300	1,483	54,700	5,233	508
XI	29.2	4,147	2,311	1,646	2,338	299	1,447	55,465	5,020	456
XII	27.5	4,202	2,362	1,540	2,387	294	1,514	56,551	4,966	487
1928 I	26.1	4,157	(g)	—	2,182	284	1,503	57,765	4,831	467
II	25.5	4,170	37.1	—	2,213	287	1,593	58,439	4,890	442
III	23.9	4,185	38.8	—	1,644	58,580	...	455
IV	4,250	...	—	1,619	59,198	...	479

Période Period Fin de End of	Indes Anglaises British India	Italie Italy		Japon Japan	Lettonie Latvia		Lithuanie Lithuania	Norvège Norway	Nouvelle- Zélande New Zealand
	Billets d'Etat State notes	Billets de banque Bank notes	Billets d'Etat State notes	Billets de banque Bank notes	Billets d'Etat State notes	Billets de banque Bank notes	Billets de banque Bank notes	Billets de banque Bank notes	Billets de banque Bank notes
	Ruppes	Lira		Yen	Lats		Litas	Kroner	£s
1913	(c)	2,284	499	426	(d)			108	(e)
1920	646	19,732	2,268	1,439	947			483	1.7
1921	1,614	19,209	2,267	1,547	2,282			410	7.6
1922	1,725	18,012	2,267	1,558	2,419	9	30	385	6.8
1923	1,742	17,247	2,428	1,704	2,319	21	60	396	6.6
1924	1,834	18,114	2,400	1,662	2,269	29	93	391	6.7
1925	1,792	19,350	2,100	1,632	37	29	82	363	6.9
1926	1,918	18,340	1,793	1,570	35	31	87	337	6.8
1927	1,812	17,992	783	1,682	(f) 34	37	97	331	6.6
1927 IV	1,826	17,578	1,713	2,037	33	28	90	321	
V	1,737	17,443	1,578	1,388	33	28	91	315	
VI	1,714	17,874	1,291	1,402	33	28	87	332	
VII	1,725	17,844	1,171	1,333	34	28	84	331	6.6
VIII	1,776	17,781	1,117	1,210	34	29	84	328	
IX	1,805	18,023	1,053	1,273	35	30	88	325	
X	1,818	18,092	983	1,320	35	32	97	324	6.3
XI	1,834	17,984	881	1,281	35	33	98	318	
XII	1,816	17,992	783	1,682	34	37	97	331	6.6
1928 I	1,826	17,331	691	1,397	34	38	101	325	
II	1,860	17,270	589	1,255	35	39	100	314	
III	1,858	17,265	489	1,355	35	40	102	323	...
IV	1,849	40	96	321	

(a) Y compris les billets de la Banque de Crète, fusionnée en 1919 avec la Banque Nationale de Grèce, et ceux de la Banque Ioniennne, fusionnée en avril 1920. — (b) Jusqu'à fin 1924, kronen papier. (1 Fengó = 12,500 kr. papier). — (c) Emission brute, sans déduction des billets en caisse. La circulation active à fin février 1928 se montait à 1,736,100,000 ruppes. — (d) Jusqu'à fin 1924, roubles lettons (1 lat = 50 rbl. lettons). — (e) Moyenne du dernier trimestre. — (f) Depuis février 1927, non compris les billets d'Etat détenus par la Banque, dont le montant n'est pas disponible. — (g) Depuis janvier 1928, Ekr. (1 Ekr. = 100 Emk. papier). L'émission de billets d'Etat a été transférée à la Banque.

(a) Including notes of Bank of Crete amalgamated in 1919 with National Bank of Greece and those of Ionian Bank amalgamated in April 1920. — (b) Until end 1924 paper kronen (1 Fengó = 12,500 paper kr.). — (c) Gross issue without deduction of notes held by Banking Department. The active circulation at end of February 1928 was 1,736,100,000 ruppes. — (d) Until end 1924 Latv. rubl. (1 lat = 50 Latv. rubl.). — (e) Average of last quarter. — (f) Since February 1927 excluding State notes held by the Bank, the amount of which is not available. — (g) Since January 1928 Ekr. (1 Ekr. = 100 paper Emk.). State note issue transferred to the Bank.

Tableau XIII (suite). — Billets en circulation (en millions).
Table XIII (continued). — Notes in circulation (000,000's omitted).

Période Period	Pays-Bas Netherlands		Pérou Peru	Pologne Poland			Portugal Portugal	Roumanie Roumania
	Billets de banque Bank notes	Billets d'Etat State notes	Billets de banque Bank notes	Billets de Banque Bank notes		Billets div. et monnaies d'appoint Token notes and coins	Billets de banque Bank notes	Billets de banque Bank notes
	Gulden	—	Libras	Marki p.	Zloty	Zloty	Escudos	Lei
1913	313	—	—	(k)			87	(c) 437
1920	1,072	51	5.8	5,316		611	9,486	
1921	1,013	33	5.6	229,538		737	13,722	
1922	1,012	32	5.5	793,437		1,054	15,162	
1923	1,066	32	5.7	125,371,955		1,420	17,917	
1924	935	23	5.8	3,314,000		1,763	19,397	
1925	875	17	6.4	(a) 2,770,200		1,821	20,126	
1926	817	13	6.1	—		440	20,951	
1927	797	12	6.0	—		309	21,025	
1927 IV	868	12	5.8	—		435	21,023	
V	813	12	5.8	—		705	21,001	
VI	783	12	5.9	—		728	21,032	
VII	829	12	6.1	—		745	21,051	
VIII	803	12	6.0	—		794	21,042	
IX	846	12	5.9	—		844	21,019	
X	854	12	5.9	—		929	21,032	
XI	811	12	5.9	—		940	21,020	
XII	797	12	6.0	—		1,003	21,025	
1928 I	788	12	5.9	—		1,003	21,027	
II	777	12	5.9	—		1,043	21,026	
III	823	12	5.9	—		1,128	21,024	
IV	853	12	5.9	—		1,126	21,017	
						(m) 268	...	

Période Period	Royaume-Uni United Kingdom		Russie Russia		S. E. A.	Siam	Suède Sweden	Suisse Switzerland	Tchécoslovaquie Czechoslovakia	Uruguay
	Billets de la Bank of England notes	Billets d'Etat State notes	Billets de banque Bank notes	Billets d'Etat State Notes	Billets de banque Bank notes	Billets d'Etat State notes	Billets de Banque Bank notes	Billets de banque Bank notes	Billets de Banque Bank notes	Billets de banque Bank notes
	£s	—	Rbl.	Rbl.-or Gold rbl.	Dinars	Ticals	Kroner	Francs	Koruna	Pesos
1913	(d) 29.6	(e) —	(f) 1,700	(g) —	(h) —	(i) —	234	314	(l) —	22
1920	133.3	387.6	—	—	3,344	73	760	1,024	11,289	65
1921	107.1	325.6	—	—	4,688	84	628	1,009	12,130	66
1922	102.9	295.4	4	—	5,040	92	584	976	10,064	64
1923	105.7	299.1	237	—	5,790	106	576	982	9,599	69
1924	101.3	296.3	411	229	6,002	114	537	914	8,810	69
1925	88.5	296.8	727	388	6,063	125	530	876	8,408	64
1926	84.5	296.5	812	427	5,812	126	525	874	8,203	68
1927	82.5	299.8	1,003	480	5,743	131	526	917	8,417	72
1927 IV	81.3	294.8	801	379	5,434	135	497	831	6,838	67
V	80.1	298.0	831	396	5,337	135	493	815	6,762	65
VI	81.7	298.3	879	422	5,235	132	535	825	7,113	64
VII	81.7	298.5	838	424	5,222	135	499	839	7,046	65
VIII	81.2	295.9	930	443	5,628	139	505	843	7,215	63
IX	80.3	294.8	990	461	5,763	139	560	877	7,650	63
X	80.3	294.2	1,038	480	5,793	135	522	861	7,662	63
XI	80.7	295.8	1,029	483	5,702	133	519	841	7,566	65
XII	82.5	299.8	1,003	480	5,743	131	526	917	8,417	72
1928 I	79.6	288.4	935	435	5,382	135	473	814	7,099	71
II	79.1	287.5	906	422	5,397	135	478	819	7,075	72
III	79.2	289.5	(j) 942	...	5,453	...	536	859	7,396	...
IV	79.5	294.8	(j) 958	...	5,325	...	501	845	7,098	...

(a) 31st May; ces billets ne peuvent plus être échangés contre des Zloty. — (c) Depuis 1920, y compris les billets austro-hongrois et autres convertis après la guerre en billets nationaux. — (d) Depuis 1919, non compris les billets retenus pour rachat de billets d'Etat, fin décembre 1926, £ 56,250,000. — (e) Depuis 1922, y compris les billets rentrés mais pas encore annulés. — (f) Depuis octobre 1927, non compris les billets du Trésor se trouvant dans les caisses de la Banque d'Etat. En circulation en outre: fin 1923, 2,138,710 milliards de rbl. papier; fin 1923, 178,809,000; fin 1924, 241,000,000. — (g) Jusqu'à 1923, année fiscale finissant le 31 mars de l'année suivante. — (h) L'augmentation à fin 1920 est due principalement à la conversion de 5 milliards de couronnes papier austro-hongroises. — (i) Emission brute. — (k) Jusqu'à fin 1925, circulation totale; depuis I/1926 non compris les montants se trouvant dans les caisses de la Banque de Pologne. Chiffre correspondant pour décembre 1925, 434 millions Zl. — (m) 20/IV, 1928 monnaies d'appoint 141,786,000 Zloty.

(a) 31st May; ceased to be exchangeable against zloty notes. — (c) Since 1920, including Austro-Hungarian and other notes converted after the war into national currency. — (d) Since 1919 excluding notes held on redemption account in respect of currency notes, end December 1926 £ 56,250,000. — (e) Since 1922 includes notes called in but not yet cancelled. — (f) Since October 1927, excluding Treasury notes held by the State Bank. There were in addition at the end of 1923 2,138,710; of 1923 178,809,000; of 1924 241,000,000 milliard paper rbl. in circulation. — (g) Until 1923 fiscal year ending 31st March of following year. — (h) Increase at end 1920 chiefly due to conversion of 5 milliard crowns of Austro-Hungarian notes. — (i) Gross issue. — (k) Until end 1925 gross circulation, since I/1926 excluding amount held by Bank of Poland. Comparable figure for December 1925 was 434 million Zl. — (m) 20/IV, 1928 token coins 141,786,000 Zloty.

Tableau XIV. — Valeur de l'or *.

Table XIV. — Value of Gold *.

Pourcentage du prix du dollar comparativement à son prix au pair.
Percentage which cost of dollar is of its cost at par.

Partie or Gold Party	New-York sur : — New York on :								
	Allemagne Germany 420 Reichmark = 1 Doll. 22.82 cents = 1 Reichmark	Argentine 2.86 peso papel = 1 Doll. 42.45 cents = 1 peso papel	Autriche Austria 4.94 kr. = 1 doll. 20.26 cents = 1 kr. 7.11 Sch. = 1 Doll. 14.07 cents = 1 Sch.	Belgique Belgium 5.18 fr. = 1 doll. 19.30 c. = 1 fr. 7.19 Belgas = 1 Doll. 13.91 Cents = 1 Belga	Bolivie Bolivia 2.57 Boliviaos = 1 Doll. 38.93 Cents = 1 Boliviano	Bresil Brazil 3.08 Milreis p. = 1 Doll. 32.44 cents = 1 Milreis p. 6.36 milreis = 1 Dollar 11.96 Cents = 1 milreis	Bulgarie Bulgaria 5.18 leva = 1 Doll. 19.30 cents = 1 lev.	Canada 1 Canadian Dollar = 1 U. S. A. Dollar	Chili Chile 5.12 pesos p. = 1 Doll. 19.63 cents = 1 peso p. 8.23 pesos = 1 Dollar 12.17 cents = 1 peso
Moyennes Average	(b)	(c)	(f)	(i)	(h)	(a)			(j)
1920	1,463.4	106.4	4,357.4	262.3	170.4	144.0	1,175.1	112.8	102.1
1921	2,480.8	131.2	12,322.4	259.0	150.2	243.4	1,898.4	111.7	164.8
1922	44,218.5	117.0	203,225.6	251.3	122.4	245.8	2,808.8	101.5	159.4
1923	(c) 16,847.7	122.0	1,447,285.7	370.1	131.2	312.4	2,186.9	102.0	156.3
1924	(d) 103,736.6	323.0	1,447,285.7	418.0	131.2	292.8	2,649.7	101.3	182.7
1925	100.1	105.4	(d) 100.1	405.4	115.3	263.5	2,637.1	100.0	187.9
1926	100.1	104.5	100.0	114.2	224.2	2,676.5	100.0	100.6	
1927	100.2	100.1	100.0	99.9	113.2	100.7	2,666.9	100.0	100.8
1927 IV	100.5	100.3	100.0	100.0	114.5	101.2	2,661.7	99.9	100.9
V	100.5	100.2	100.0	100.1	114.5	100.9	2,665.2	99.9	100.9
VI	100.5	99.9	100.1	100.1	112.9	101.0	2,673.2	100.1	101.4
VII	100.3	99.9	100.0	100.1	112.5	100.8	2,668.0	100.1	101.4
VIII	100.1	99.6	100.0	100.0	112.0	101.0	2,668.7	100.0	101.3
IX	100.1	99.3	99.9	99.9	111.9	100.8	2,662.9	99.9	101.0
X	99.8	99.2	99.9	99.8	111.9	100.2	2,669.1	99.9	100.1
XI	99.8	99.3	99.9	99.7	111.9	100.0	2,668.7	99.9	99.8
XII	99.7	99.1	99.8	99.4	111.9	99.6	2,666.9	100.1	98.7
1928 I	100.0	99.2	99.8	99.7	111.9	99.7	2,667.3	100.2	99.6
II	99.9	(p) 99.1	99.9	99.9	111.9	99.6	2,674.7	100.2	99.7
III	99.7	(q) 99.1	100.0	99.8	111.9	99.5	2,673.2	100.0	99.6
IV (r)	99.6	99.1	99.6	99.6	...	99.0	2,679.9	100.0	99.3

Partie or Gold Party	New-York sur : — New York on :								
	Colombie Colombia 1.03 Pesos oro = 1 Dollar 97.33 Cents = 1 Peso oro	Danemark Denmark 878 Kr. = 1 Doll. 26.90 cents = 1 kr.	Equateur Ecuador 2.05 Sucres = 1 Doll. 48.67 cents = 1 Sucre 5 Sucres = 1 Doll. 20.00 Cents = 1 Sucre	Espagne Spain 5.18 pesetas = 1 Doll. 19.30 cents = 1 peseta	Finlande Finland 6.18 markkaa = 1 doll. 19.30 cents = 1 markka 39.71 markkaa = 1 Doll. 2.52 cents = 1 markka	France 5.18 fr. = 1 Doll. 19.30 cents = 1 fr	Grèce Greece 5.18 dr. = 1 Doll. 19.30 cents = 1 drachma	Hongrie Hungary 4.94 kr. = 1 Doll. 20.26 cents = 1 kr.	Italie Italy 5.18 lire = 1 Doll. 19.63 cents = 1 lira
Moyennes Average			(g)		(n)		(m)	(o)	
1920		170.1	(g) 121.2		496.1	275.1	172.7	(m) 5,843.9	(o) 389.8
1921	(h) 111.4	150.6	(h) 178.1	142.6	892.5	258.7	331.0	9,591.2	449.1
1922	105.4	128.1	208.1	124.5	886.5	235.5	581.5	29,308.0	406.4
1923	101.6	146.0	184.0	133.5	718.5	317.8	1,128.3	219,841.8	419.4
1924	98.6	160.2	240.8	144.6	766.2	369.0	1,078.7	1,417,784.3	442.8
1925	99.3	126.8	221.0	134.5	763.1	404.7	1,236.6	1,447,285.7	484.8
1926	98.8	102.2	242.4	129.5	99.8	594.2	1,531.8	99.6	495.6
1927	99.8	100.3	d) 103.6	113.1	99.9	491.7	1,464.8	100.1	374.7
1927 IV	102.4	100.5	109.2	109.4	99.8	492.4	1,451.7	100.1	384.3
V	99.9	100.5	109.2	109.6	99.8	492.6	1,460.5	100.2	357.3
VI	99.9	100.3	102.1	111.9	100.0	492.6	1,436.7	100.3	345.7
VII	99.5	100.3	102.3	112.9	100.0	493.3	1,458.2	100.3	354.1
VIII	99.0	100.1	102.8	114.1	100.2	492.3	1,474.8	100.3	354.7
IX	99.3	100.1	101.2	112.4	100.1	492.2	1,457.0	100.1	354.5
X	99.9	100.0	101.2	113.8	100.1	491.8	1,454.9	100.2	353.3
XI	99.8	100.0	100.1	113.8	100.0	491.1	1,457.1	100.1	354.3
XII	99.6	99.9	99.8	115.8	100.0	489.8	1,451.4	100.1	358.6
1928 I	99.3	100.1	103.2	112.9	100.0	490.9	1,455.7	100.1	99.5
II	99.3	100.1	102.1	113.7	100.0	490.9	1,458.5	100.1	99.4
III	99.5	100.0	100.2	114.7	100.1	490.4	1,457.7	100.1	99.9
IV (r)	99.3	99.9	...	115.8	100.0	490.3	1,470.1	99.9	99.6

* A un utilisé à cet effet le taux du change de New-York, le dollar étant considéré comme représentant l'or. Les séries de ce tableau ont été obtenues en prenant comme base la parité (= 100), P. ex. si le franc au pair coûte 0.19295 dollar et, dans le mois de janvier 1928, en moyenne 0.039309 dollar, l'on obtient le chiffre de notre série pour la France par l'opération suivante : $\frac{0.19295 \times 100}{0.039309} = 493.9$. Les parités réciproques des différentes monnaies sont données dans le tableau publié au verso de la couverture.

* For this purpose the New York rate of exchange has been utilized on the assumption that the dollar represents gold. The series in this table have been obtained by taking as base the parity (= 100), e.g. if the franc at par costs 0.19295 dollar and in the month of January 1928 an average of 0.039309 dollar, the figure in the series for France is obtained by the following calculation : $\frac{0.19295 \times 100}{0.039309} = 493.9$. The reciprocal parities of the various currencies are given in the table on the inside pages of the cover.

(a) Jusqu'à fin 1926, milreis papier. — (b) Jusqu'en 1924, mk. — (c) Milliards. — (d) Moyenne de dix mois. — (e) 100 pesos papel = 44 pesos oro. — (f) Jusqu'à février 1925, kronen (1 Schilling = 10.000 kr. pap.). — (g) Jusqu'à fin février 1927, ancienne parité (1 Sucre ancien = 2.433 Sucres nouveaux). — (h) Moyenne de neuf mois. — (i) Jusqu'à fin octobre 1926, francs (1 Belga = 5 francs papier). — (j) Jusqu'à août 1925 la moyenne du change des six premiers mois de 1914 (19.63 cents = 1 peso papel) a été prise comme base pour le calcul du pourcentage. — (k) Moyenne de huit mois. — (l) Jusqu'à fin 1925, kronen (1 pengö = 12.500 kr. pap.). — (m) Jusqu'à fin 1925, mk. f. (1 markka ancien = 7.56 mk. nouveaux). — (n) Jusqu'à décembre 1927, ancienne parité (1 lira ancienne = 3.66 lire nouvelles). — (o) 17 février. — (p) 30 mars. — (r) 20 avril.

(a) Until end 1926, paper milreis. — (b) Until 1924 mk. — (c) Millions. — (d) Average of ten months. — (e) 100 pesos papel = 44 pesos oro. — (f) Until February 1925, kronen (1 Schilling = 10,000 paper kr.). — (g) Until end of February 1927 old parity (1 old Sucre = 2.433 new Sucres). — (h) Average of nine months. — (i) Until end of October 1926, francs (1 Belga = 5 paper francs). — (j) Until August 1925 average exchange rate of first six months of 1914 (19.63 cents = 1 paper peso) has been considered a basis for calculation of percentages. — (k) Average of eight months. — (l) Until end 1925, kronen (1 pengö = 12,500 paper kr.). — (m) Until end 1925, F. mk. (1 old markka = 7.56 new mk.). — (n) Until December 1927 old parity (1 old lira = 3.66 new lira). — (o) 17th February. — (p) 30th March. — (r) 20th April.

Tableau XIV (suite). — Valeur de l'or *.

Table XIV (continued). — Value of Gold *.

Pourcentage du prix du dollar comparativement à son prix au pair.
Percentage which cost of dollar is of its cost at par.

Partie or Gold Parity	New-York sur: — New York on:										
	Japon Japan 9.01 Yen = 1 Doll. 49.85 cents = 1 Yen	Norvège Norway 3,79 Kr. = 1 Doll. 39.80 cents = 1 Kr.	Pays-Bas Netherlands 2.49 guld. = 1 Doll. 40.20 cents = 1 guld.	Pérou Peru 0.21 l. p. = 1 Doll. 4.87 Doll. = 1 libra p.	Pologne Poland 5.18 Zloty = 1 \$ 19.30 cents = 1 Zloty	Portugal Portugal 0.93 Milrês = 1 Doll. 108.05 cents = 1 Milrês	Roumanie Roumania 5.18 lei = 1 Doll. 19.30 cents = 1 lei	Royaume Uni United Kingdom 49.32 s. = 1 Doll. 4.87 Doll. = 1 s.	Russie Russie 5.18 Tchervonets = 1 Dollar 5.15 dollars = 1 Tchervonets (f)	S. H. S. S. H. S. 5.15 din = 1 Doll. 19.30 cents = 1 dinar	Suède Sweden 3.75 Kr. = 1 Doll. 39.80 cents = 1 Kr.
1920	98.9	162.0	116.8	(a) 100.6	(c) 5,350.9	(e) 1,030.1	980.4	133.0		(g) 505.3	130.8
1921	102.4	179.0	119.5	129.4	49,458.1	1,098.7	1,564.2	126.4		814.4	118.8
1922	103.7	153.0	104.5	126.5	173,901.6	1,563.3	2,762.6	109.9		1,421.6	102.4
1923	102.6	160.6	102.8	117.0	17,268,403.2	2,542.6	3,909.5	106.4		1,800.4	100.9
1924	121.0	192.1	105.2	118.8	(d) 100.3	3,186.1	3,869.8	116.2		1,504.1	101.0
1925	121.5	149.8	100.1	119.9	108.7	2,144.4	3,992.4	100.8		99.9	1,131.7
1926	105.8	120.0	100.2	129.7	172.3	2,108.2	4,173.7	100.2		99.9	1,093.4
1927	105.1	102.9	100.2	130.0	(h) 170.6	2,148.4	3,196.1	100.1		99.9	1,096.4
1927 IV	103.0	103.6	100.5	133.7	168.9	2,113.2	3,133.3	100.2		99.9	1,097.5
V	105.9	103.7	100.4	133.1	169.5	2,109.4	3,124.2	100.2		99.9	1,097.6
VI	106.8	103.5	100.4	129.9	170.7	2,143.1	3,235.2	100.2		99.9	1,097.7
VII	105.8	103.7	100.3	128.7	171.5	2,160.7	3,166.2	100.2		99.9	1,097.2
VIII	105.3	103.3	100.3	131.5	171.9	2,179.6	3,130.8	100.1		99.9	1,096.6
IX	106.5	101.6	100.3	125.9	172.0	2,192.3	3,121.7	100.1		99.9	1,096.1
X	107.0	101.7	100.0	124.8	(k) 100.1	2,134.8	3,151.6	99.9		99.9	1,095.9
XI	108.4	101.1	99.6	128.5	100.1	2,187.5	3,134.8	99.8		100.1	1,095.9
XII	107.9	100.7	99.4	125.1	100.0	2,180.7	3,118.1	99.7		99.9	1,095.4
1928 I	106.3	100.8	99.7	124.7	99.8	2,192.4	3,123.7	99.8		99.9	1,094.8
II	106.3	100.7	99.9	124.7	99.9	2,271.3	3,140.0	99.8		99.9	1,096.4
III	105.7	100.5	99.9	124.4	99.9	2,538.1	3,119.6	99.7		99.9	1,096.6
IV (m)	104.7	100.2	99.7	121.1	99.7	2,489.7	3,062.7	99.7		...	1,095.5

Partie or Gold Parity	New-York sur: — New York on					Sur New-York — On New York :					Cours sur Londres Exchange on London	
	Suisse Switzerland 5.18 fr. = 1 Doll. 19.30 cents = 1 fr.	Tchéco- slovaquie Czecho- slovakia 4.94 kr. = 1 Doll. 20.26 cents = 1 kr.	Uruguay 0.97 peso oro = 1 Doll. 103.43 Cents = 1 peso oro	Venezuela 5.18 Bolvans = 1 Doll. 19.30 cents = 1 Bolvan	Albanie Albania 5.18 fr. Alb. = 1 Doll. 19.30 cents = 1 fr. Alb.	Danais Danish 5.14 D.Guld. = 1 Dollar 19.47 cents = 1 D. Guld.	Estonie Estonia (Tallin) 4.20 Emk. = 1 Dollar = 1 Emk.	Lettonie Latvia (Riga) 5.18 lets = 1 Dollar 19.30 cents = 1 let	Lithuanie Lithuania (Kowno) 10 litas = 1 Dollar 10 cents = 1 lit	Calcutta 2 s. = 1 rupee 10 rupees = 1 £.	Shanghai Cours moyen du change 1913 = 100 Average rate of exchange for 1913 = 100 36.25 c = Sh. Tacl.	
1920	114.1	1267.7				(l) 5,995.0				93.7	48.7	
1921	111.2	1612.4	(h) 156.3	(h) 115.7		8,254.0				148.2	84.2	
1922	101.2	839.9	129.4	104.8		8,092.2	(g) 100.1			153.6	89.1	
1923	106.8	685.7	129.9	100.5		8,213.2	98.8			146.6	96.2	
1924	105.9	685.9	124.9	100.4		110.3	9,274.2	100.0		138.8	91.4	
1925	99.8	683.3	104.8	100.3		101.5	8,861.4	100.0	101.2	132.8	95.8	
1926	99.9	684.2	101.8	100.2		100.5	8,861.4	100.0	101.0	133.5	107.8	
1927	100.2	684.1	102.7	101.6	99.4	100.0	8,864.5	100.0	100.8	h) 100.4	117.9	
1927 IV	100.3	684.2	101.1	102.9	99.4	100.3	8,861.4	100.0	100.8	100.7	117.8	
V	100.3	684.2	102.5	102.9	99.4	100.0	8,861.4	100.0	100.8	100.4	117.5	
VI	100.3	684.2	102.9	102.9	99.3	100.2	8,861.4	100.0	100.8	100.8	116.6	
VII	100.2	684.0	103.3	100.9	99.4	100.2	8,861.4	100.0	100.8	100.7	117.7	
VIII	100.1	683.9	103.8	100.7	99.5	100.1	8,861.4	100.1	100.8	101.0	121.4	
IX	101.1	684.0	103.6	100.7	99.7	100.1	8,861.4	99.9	100.8	100.2	119.5	
X	100.0	683.9	104.6	100.7	99.7	99.8	8,879.8	99.9	100.7	100.3	119.1	
XI	100.1	683.9	102.9	100.7	99.5	99.5	8,878.8	99.9	100.6	100.1	116.4	
XII	99.9	684.9	102.4	100.7	99.6	99.3	8,861.4	99.9	100.6	99.5	115.1	
1928 I	100.1	683.9	100.6	100.7	99.7	99.5	99.7	99.9	100.5	99.5	115.3	
II	100.3	684.0	100.5	100.5	99.8	99.7	99.8	...	100.5	100.0	116.5	
III	100.2	684.1	99.8	100.2	100.0	99.5	99.7	...	100.5	100.0	116.5	
IV (m)	100.1	684.2	99.8	...	99.9	...	99.7	100.0	116.3	

* Voir page 150.
* See page 150.

(a) Moyenne de dix mois — (b) Jusqu'à fin mars 1927, ancienne parité. (1 rupee ancienne = 1.33 rupee nouvelle). — (c) Jusqu'à fin 1923 Marki p. (4.20 Marki p. = 1 Doll.; 23.82 cents = 1 M. p.) — (d) Moyenne de sept mois. — (e) Décembre. — (f) Moyenne du 20 octobre au 31 décembre. — (g) Moyenne de huit mois. — (h) Moyenne de neuf mois. — (j) 1 Tchervonets = 10 Roubles. — (k) Depuis le 13/X/1927 nouvelle parité (1 ancien = 1.72 nouveau Zloty). — (l) Jusqu'à fin 1927 Emk (1 Ekr. = 100 Emk. papier). — (m) 26 avril.

(a) Average of ten months. — (b) Until end of March 1927 old parity (1 old rupee = 1.33 new rupee). — (c) Until end 1923 P. Marki (4.20 Marki p. = 1 Doll.; 23.82 cents = 1 M. p.). — (d) Average of seven months. — (e) December. — (f) Average from October 20th to December 31st. — (g) Average of eight months. — (h) Average of nine months. — (j) 1 Czervonets = 10 Rubles. — (k) Since 13/X/1927 new parity (1 old = 1.72 new Zloty). — (l) Until end 1927 Emk (1 Ekr. = 100 paper Emk.). — (m) 26th April.

Tableau XV. — Taux de l'escompte.
Table XV. — Bank rates of discount.

Période Period	Afrique du Sud (Union)	Alba- nie Alba- nia	Alle- magne Ger- many	Aus- trale Aus- tralia	Autriche Austria	Belgique Belgium	Bulgarie Bulgaria	Chili Chile	Danemark Denmark	Dantzig Danzig	Espagne Spain	Estonie Estonia	Etats-Unis United States		Finlande Finland	France	Grèce Greece	Hongrie Hungary
	Moyennes Average	South Africa (Union)											A	B				
1913	(a)																	(c)
1917	6.50		5.87		5.95	5.88	6.50		5.75		4.50				5.95	4		6.50
1918	6.50		5		5	5	6.50		5		4.50				5	5		5.90
1919	6.50		5	6	5	4.42	6.30		5.75		4.50	7.5			6.10	5		6
1920	7.10		5	6	5	5.12	6.50		7		5	8			7.91	5.78		6.33
1921	7.50		5	5-7	5.92	5.17	6.50		6.33		6	8			9	5.75		6
1922	7.10		6.58	5-8	7.67	4.71	6.50		5.13		5.67	8	4.21	4.54	3.79	5.08		6.50
1923	6		38.48	6-7	9	5.50	6.70		5.67		5.12	8	4.43	4.49	8.30	5		7.41
1924	5.92		10	6-7	11.57	5.50	9.42		7		5	8.88	3.63	4.14	9.18	6.02		7.50
1925	5.50	12	9.15	6-7	10.86	5.70	10		6.49	b)11.27	9.18	5	10	3.42	3.81	8.54	6.52	8.99
1926	5.50		6.74	6-7	7.50	7.06	10	7.83	5.24		6.75	5	9.52	3.84	3.99	7.50	6.58	10.48
1927	5.65	9.42	5.83	6-7	6.34	5.41	10	7.10	5	5.77	5	8	3.79	3.85	6.87	5.23		10.44
IV	5.50	9	5	6-7	6	5.50	10	7	5	5.50	5	8	4	4	7	5	11	6
V	5.50	9	5	6-7	6	5.50	10	7	5	5.50	5	8	4	4	7	5	11	6
VI	5.50	9	6	6-7	6	5	10	7	5	6	5	8	4	4	7	5	10	6
VII	5.50	9	6	6-7	7	5	10	7	5	6	5	8	4	4	7	5	10	6
VIII	5.50	9	6	6-7	6.50	5	10	7	5	6	5	8	3.50	3.75	6.50	5	10	6
IX	6	9	6	6-7	6.50	5	10	7	5	6	5	8	3.50	3.54	6.50	5	10	6
X	6	9	7	6-7	6.50	5	10	7	5	6	5	8	3.50	3.50	6.50	5	10	6
XI	6	9	7	6-7	6.50	4.50	10	7	5	6	5	8	3.50	3.50	6	5	10	6
XII	6	9	7	6-7	6.50	4.50	10	6.50	5	6	5	8	3.50	3.50	6	4	10	6
1928 I	5.50	9	7	6-7	6	4.50	10	6.50	5	6	5	7.50	3.50	3.50	6	3.50	10	6
II	5.50	9	7	6-7	6	4.50	10	6.50	5	6	5	7.50	4	3.81	6	3.50	10	6
III	5.50	9	7	6-7	6	4.50	10	6.50	5	6	5	7.50	4	4	6	3.50	10	6
IV	5.50	9	7	6-7	6	4.50	10	6.50	5	6	5	7.50	4	4	6	3.50	10	6

Période Period	Indes Anglaises British India	Italie Italy	Japon Japan	Lettonie Latvia	Norvège Norway	Pays- Bas Nether- lands	Pérou Peru	Pologne Poland	Portugal Portugal	Roumanie Rouma- nia	Royaume- Uni United Kingdom	Russie Russia	S.H. S.	Suède Sweden	Suisse- Switzer- land	Tchéco- slovaque Czecho- slovakie
	Moyenne Average															
1913	5.92	5.5-6	6.60	(d)	5.50	4.52	(d)		5.50	6	4.77	(f)		5.50	4.81	
1917	6.06	5-5.50	5.50		5.53	4.50			5.50	5	5.16			5.68	4.50	
1918	5.54	5-5.50	5.80		6	4.50			5.50	5	5			6.93	4.75	
1919	5.64	5	7.30		5.69	4.50			5.50	5	5.15			6.38	5.32	5
1920	6.35	6	8		6.50	4.50		6	7	5-6	6.71			6.93	5	6
1921	5.57	6	8		6.75	4.50		6.33	7	6	6.10			6.49	4.44	5.79
1922	5.81	5.75	8		5.46	4.25	6.79	7	7	6	3.70		6	4.85	3.99	5.29
1923	5.96	5.50	8		5.81	4.03	6.13	e)16.98	7.97	6	3.49		9	4.64	3.47	4.86
1924	6.68	5.50	8		6.95	4.98	6	11.41	9	6	4	8.25	6	5.50	4	5.95
1925	5.64	6.46	7.52	9	5.85	3.90	6	10.77	9	6	4.57	8	6	5.17	3.90	6.72
1926	5.17	7	7.12	9	5.38	3.50	6	11.01	8.58	6	5	8	6	4.50	3.50	5.93
1927	5.82	7	5.90	7	4.58	3.72	6	8.34	8	6	4.65	8	6	4.15	3.50	5.09
IV	7	7	5.84	7	4.50	3.50	6	8	8	6	4.50	8	6	4	3.50	5
V	7	7	5.84	7	4.50	3.50	6	8	8	6	4.50	8	6	4	3.50	5
VI	5	7	5.84	7	4.50	3.50	6	8	8	6	4.50	8	6	4	3.50	5
VII	4	7	5.84	7	4.50	3.50	6	8	8	6	4.50	8	6	4	3.50	5
VIII	4	7	5.84	7	4.50	3.50	6	8	8	6	4.50	8	6	4	3.50	5
IX	5	7	5.84	7	4.50	3.50	6	8	8	6	4.50	8	6	4	3.50	5
X	5	7	5.48	7	4.50	3.50	6	8	8	6	4.50	8	6	4	3.50	5
XI	5	7	5.48	7	5	4.50	6	8	8	6	4.50	8	6	4	3.50	5
XII	7	7	5.48	7	5	4.50	6	8	8	6	4.50	8	6	4	3.50	5
1928 I	7	7	5.48	7	5	4.50	7	8	8	6	4.50	8	6	3.50	3.50	5
II	7	7	5.48	7	6	4.50	7	8	8	6	4.50	8	6	3.50	3.50	5
III	7	6.50	5.48	7	5.50	4.50	7	8	8	6	4.50	8	6	3.50	3.50	5
IV	7	6	5.48	6	5.50	4.50	7	8	8	6	4.50	8	6	h)3.50	3.50	5

A. Taux de la « Federal Reserve Bank » à New-York pour les effets de commerce de 60 à 90 jours.

B. Taux moyen des « Federal Reserve Banks ».

(a) Jusqu'à fin 1922 « minimum advance rate » des banques commerciales. — (b) Moyenne de dix mois. — (c) Calendrier Julien jusqu'à février 1923. — (d) Effets commerciaux à 90 jours et d'agriculture à 6 mois. — (e) Non compris une majoration de 50 % pour les effets en marks, en vigueur depuis février 1923. — (f) Pour les effets commerciaux à 90 jours. En principe, les effets ne sont pas réescomptés par la Banque. Pour les effets à 90 jours, 10 % jusqu'à mai 1924. — (g) Moyenne du dernier trimestre. — (h) Depuis le 1/1/1928, 4 %.

A. Rate of the Federal Reserve Bank of New-York for 60 to 90-days' commercial paper.
B. Federal Reserve Banks' average rate.

(a) Until December 1922 « Minimum advance rate » of commercial banks. — (b) Average of ten months. — (c) Until February 1923 Julian Calendar. — (d) 90-days' commercial paper and 6 months agricultural bills. — (e) Excluding 50 % increase for bills in marks in force from February 1923. — (f) For 90-days' commercial paper. Discount not normally rediscount rate. For 90-days' 10 % until May 1924. — (g) Average of the last quarter. — (h) Since 1/1/1928, 4 %.

Tableau XVI. Dépôts de Caisses d'Epargne.
(en millions)Table XVI. Savings Banks Deposits.
(000'000's omitted)

Fin de l'année End of:	Afrique du Sud (Union) South Africa (Union)	Allemagne Germany	Argentine	Australie Australia	Autriche Austria		Belgique Belgium	Bulgarie Bulgaria	Canada		Chili Chile	Danemark Denmark	
	£ s	Belchmark	pesos papel	£ s	Schilling		francs	levas	dollars		pesos papel	kroner	
	Caisses postales Post Office Savings Banks	Caisses d'épargne Savings Banks	Caisses postales Post Office Savings Banks	Caisses d'épargne Savings Banks	Caisses d'épargne Savings Banks		Caisses générale d'épargne	Caisses Post Off. Savings Banks	Char- tered Banks	Caisses gov. et postales Gov. and Post Office Sav. Banks	Caisses d'épargne Savings Banks	Caisses d'épargne Savings Banks	
					Ordinaire Ordinary	Postal							
1913. . .	6.7	19,689		80.3	(a) 1,551	(c) 199	1,123	66	(d) 625		55	93	858
1917. . .	7.0	25,403	10.1	110.7	2,205	289	1,110	214	996	53	157	1,253	
1918. . .	7.5	31,834	14.8	116.8	2,650	327	1,241	287	959	52	202	1,452	
1919. . .	7.0	38,981	21.1	129.6	2,393	341	1,336	280	1,138	43	234	1,459	
1920. . .	6.8	44,563	26.5	143.3	2,863	389	1,535	284	1,293	39	253	1,517	
1921. . .	6.7		31.1	154.4	4,498	456	1,743	278	1,241	35	287	1,620	
1922. . .	6.5		40.3	163.5	53,696	2,020	1,845	274	1,185	31	334	1,785	
1923. . .	6.1		52.9	169.5	318,194	7,681	1,971	252	1,180	33	372	1,823	
1924. . .	6.1	608	63.3	172.9	1,200,773	108,075	2,255	279	1,238	35	442	1,872	
1925. . .	6.2	1,694	66.5	185.0	270	28	2,571	299	1,319	32	465	1,891	
1926. . .	6.3	3,091	71.9	194.4	418	33	2,661	339	1,373	31	436	1,916	
1927. . .	6.4	4,665	80.4	...	549	56	3,293	466	1,445	30	
1927 III. . .	6.4	3,719	73.0	196.1	473	39	2,855	392	1,397	31	436	k) 1,916	
1927 IV. . .	6.3	3,854	73.3	...	488	40	2,915	402	1,405	31	432	1,891	
1927 V. . .	(k) 6.5	3,966	73.8	...	502	46	2,971	409	1,390	31	421	1,889	
1927 VI. . .	6.4	4,023	74.4	204.2	513	48	2,986	415	1,380	31	426	1,882	
1927 VII. . .	6.5	4,122	75.0	...	513	48	3,041	424	1,379	31	479	1,893	
1927 VIII. . .	6.5	4,246	75.7	...	517	50	3,086	433	1,390	29	455	1,898	
1927 IX. . .	6.5	4,340	76.3	205.3	523	51	3,130	439	1,395	31	453	1,898	
1927 X. . .	6.5	4,444	77.0	...	534	54	3,185	445	1,406	31	444	1,891	
1927 XI. . .	6.5	4,543	77.4	...	545	55	3,246	461	1,431	31	454	1,887	
1927 XII. . .	6.4	4,665	80.4	...	549	56	3,293	466	1,445	30	...	1,910	
1928 I. . .	6.4	5,094	81.1	...	582	60	3,455	...	1,466	30	...	1,925	
1928 II. . .	6.4	...	81.6	...	597	65	3,493	1,939	
1928 III. . .	6.4	609	* 67	3,515	
Fin de l'année End of:	Egypte Egypt	Espagne Spain	Etats-Unis U. S. A.	Finlande Finland	France	Grèce Greece	Hongrie Hungary	Irlande (Statilbre) Irish Free State	Italie Italy	Japon Japan	Lettonie Latvia		
	£ s	pesetas	dollars	markka	francs	drachmas	korona	£ s	lire	Yen	lats		
	Caisses postales et banq. Post Off. and Savings in Banks	Caisses postales Post Offices and Savings Banks	Caisses postales Postal Savings System	Caisses postales et d'épargne Post off. and Savings Banks	Caisses nationale d'épargne	Caisses postales Post Office Savings Banks	Caisses postales Post Office Savings Banks	Caisses postales et d'épargne Post Office and Savings Banks	Caisses d'épargne Savings Banks	Caisses postales et d'épargne Post Off. and Savings Banks	Caisses d'épargne Savings Banks		
									Postal	Autres Other			
1913. . .	1.1	—	40	310	1,818	0.6	(n) 734	(o) 2,060	2,595		(h) 195		
1917. . .	1.2	32	143	628	1,455	1.2	1,109	2,655	3,490	1,241	243		
1918. . .	1.7	47	168	800	1,612	1.7	1,477	3,420	4,436	1,412	531		
1919. . .	2.0	66	161	944	2,087	5.0	1,687	5,120	5,849	1,477	23.2		
1920. . .	2.1	85	163	1,059	2,354	5.6	1,687	6,903	6,247	1,526	38.8		
1921. . .	2.2	105	146	1,259	2,697	10.0	2,278	8,059	7,426	1,759	52.2		
1922. . .	2.4	122	132	1,456	3,052	15.1	10,705	8,620	8,546	2,122	62.5		
1923. . .	2.7	134	132	1,668	3,272	33.8	(l) 27	9,967	9,690	2,606	...		
1924. . .	3.0	157	133	1,897	3,419	62.8	(l) 27	9,523	10,982	2,682	...		
1925. . .	3.1	172	133	2,179	3,803	103.2	(l) 27	10,538	11,404	2,682	...		
1926. . .	3.0	194	139	2,606	4,265	114.4	(l) 27	10,539	11,373	2,682	...		
1927. . .	3.2	210	148	(k) 3,289	6,470	...	(l) 27	9,741	11,887	2,606	...		
1927 III. . .	3.1	202	146	2,707	4,808	...	(l) 27	10,055	11,178	2,248	66.2		
1927 IV. . .	3.1	203	147	2,755	4,889	...	(l) 27	9,935	11,128	2,235	67.0		
1927 V. . .	3.1	203	147	2,790	5,010	...	(l) 27	9,840	11,111	2,431	...		
1927 VI. . .	3.1	205	147	2,860	5,159	...	(l) 27	9,770	11,249	2,481	...		
1927 VII. . .	3.1	207	147	2,830	5,316	...	(l) 27	9,754	11,374	2,527	...		
1927 VIII. . .	3.1	208	147	3,017	5,504	...	(l) 27	9,734	11,464	2,538	...		
1927 IX. . .	3.1	208	148	3,029	5,700	...	(l) 27	9,705	11,499	2,586	...		
1927 X. . .	3.1	209	148	3,057	5,953	...	(l) 27	9,697	11,543	2,586	...		
1927 XI. . .	3.2	210	149	3,089	6,228	...	(l) 27	9,718	11,639	2,594	...		
1927 XII. . .	3.2	210	148	(k) 3,289	6,470	...	(l) 27	9,741	11,887	2,606	...		
1928 I. . .	3.2	...	148	...	7,081	...	(l) 27	9,822	12,241	2,646	...		
1928 II. . .	3.5	...	151	...	7,391	...	(l) 28	9,844	...	2,682	...		
1928 III. . .	3.5	(l) 30		

● 1914. — (a) Y compris la caisse d'épargne de la Commonwealth Bank. — (b) 19 caisses d'épargne; depuis mai 1935, 12 caisses d'épargne dont les dépôts constituent 54 % du total. — (c) Jusqu'à fin 1924, kronen. — (d) Dépôts payables à présent et à date fixe. — (e) Année fiscale finissant le 31 mars de l'année suivante. — (f) Chiffres approximatifs calculés par le Département de Statistique du Danemark. — (g) Roubles lettons jusqu'à fin 1922; (50 roubles lett. = 1 lat.). — (h) Jusqu'à fin 1920, marks. — (i) Y compris intérêts. — (j) Depuis janvier 1927, pengö. — (k) Non compris les dépôts administrés par le «British Post Office»; fin 1926, \$ 4,974,000. — (l) Voir introduction. — * Voir page 159.

● 1914. — (a) Including Savings Department of Commonwealth Bank. — (b) 19 Savings Banks; since May 1935, 12 Savings Banks whose deposits amounted to 54 % of total deposits. — (c) Until end 1924 kronor. — (d) Deposits payable after notice or on a fixed day. — (e) Fiscal year ending 31st March of following year. — (f) Approximate figures calculated by Statistical Department of Denmark. — (g) Until end 1922 Latv. rub. (50 L. r. = 1 lat.). — (h) Until end 1920, marks. — (i) Including interest. — (j) Since January 1927, pengö. — (k) Excluding deposits for which the British Post Office is responsible, and 1926 \$ 4,974,000. — (l) See introduction. — * See page 159.

Tableau XVI (suite). Dépôts de Caisses d'Épargne (en millions).
Table XVI (continued). Savings Banks Deposits (000,000's omitted).

Fin de Mois of	Norvège Norway	Norv.-Zélande New Zealand	Pays-Bas Netherlands		Perou Peru	Pologne Poland	Roumanie Roumania	Royaume Uni United Kingdom	Russie Russia	S. H. S.	Suède Sweden	Suisse Switzerland	Tchécoslovaquie Czechoslovakia
	kroner	£s	guilder		libras	zloty (d)	lei	£s	Roubles or	dinar	kroner	francs	koruna
	Caisses d'épargne Savings Banks (a)	Caisses postales et d'épargne Post Office and Savings Banks	Caisses d'épargne Savings Banks		Caisses d'épargne Savings Banks	Caisses postales Post Office Savings Banks	Caisses d'épargne Savings Banks	Caisses postales et d'épargne Post office and Trustee Savings Banks	Caisses d'épargne Savings Banks	Caisses postales Post office Savings Bank	Caisses postales Post Office Savings Bank	Banques cantonales Cantonal Banks	Caisses d'épargne Savings Banks
1913.	607	(b) 13.9	184	91	0.31	(e) (g) 58.4	(j) 241.5	(h) 48					
1917.	1,244	13.9	223	104	0.34	50.7	255.7	64					
1918.	1,566	36.5	242	118	0.40	69.7	295.9	75					
1919.	1,839	42.9	268	139	0.54	105.2	338.2	83	0.5	83	967	5,326	
1920.	2,053	47.2	273	150	0.65	136.9	341.6	84	0.5	84	1,053	(f) 5,887	
1921.	2,296	47.8	283	163	0.70	3,702	337.3	100	0.7	100	1,137	(f) 7,407	
1922.	2,439	49.0	298	171	0.81	5,296	343.9	119	1.0	119	1,249	8,636	
1923.	2,528	51.3	305	177	0.94	1,141,862	352.7	135	1.2	135	1,353	10,260	
1924.	2,555	52.7	307	180	1.28	6.9	362.7	149	1.5	149	1,358	11,565	
1925.	2,541	54.3	312	193	1.55	12.6	368.9	165	2.1	165	1,421	12,495	
1926.	2,527	56.0	313	209	2.15	24.6	366.1	190	2.4	190	1,475	13,616	
1927.	(j) 1,934	53.4	321	224	1.44	67.6	358.0	198	23.0	198	1,567	15,421	
1927													
III.	2,011	(i) 56.0	(i) 323	216	1.84	32.0	362.7	137.6	12.6	137.6	1,551	14,169	
IV.	2,004	55.9	320	215	1.71	34.6	362.2	142.6	13.4	142.6	1,547	14,229	
V.	1,990	55.8	320	216	1.23	36.8	361.9	148.8	14.3	148.8	1,549	14,272	
VI.	1,978	55.3	319	217	1.32	38.1	360.6	151.2	15.5	151.2	1,551	14,408	
VII.	1,972	54.8	319	218	1.23	40.4	359.2	158.6	17.7	158.6	1,554	14,580	
VIII.	1,953	54.5	322	220	1.26	42.7	357.2	161.8	18.9	161.8	1,560	14,711	
IX.	1,935	54.2	322	221	1.29	49.8	356.8	186.4	20.1	186.4	1,560	14,737	
X.	1,914	53.8	322	221	1.33	54.5	358.0	194.9	20.5	194.9	1,560	14,869	
XI.	1,899	...	322	223	1.36	58.4	360.6	203.1	21.5	203.1	1,562	14,994	
XII.	(j) 1,934	53.4	321	224	1.44	67.6	358.0	208.0	23.0	208.0	1,567	15,421	
1928													
I.	1,940	53.3	322	228	1.48	75.1	(k) 365.6	227.1	24.5	227.1	1,621	...	
II.	1,933	53.4	333	...	1.52	81.5	(l) 365.3	261.9	25.4	261.9	1,625	...	
III.	1,924	53.7	88.1	364.7	...	26.9	...	1,628	...	

(a) Les chiffres mensuels se réfèrent aux dépôts de 164 caisses d'épargne sur 602 représentant environ 80 % du total (1926, 2,027 millions). — (b) Fin mars de l'année suivante; jusqu'à 1916, pour les caisses postales, fin de l'année. — (c) Chiffres des 49 caisses d'épargne principales qui représentent en 1918 87 % du total. Des 1922, 41 caisses d'épargne. — (d) Jusqu'à fin 1923 m.p. — (e) Année fiscale finissant le 31 mars de l'année suivante. — (f) Y compris les comptes-courants. — (g) Jusqu'à fin 1919, anciennes frontières. — (h) Premier du mois suivant. — (i) Y compris intérêts. — (j) Année finissant le 20/XI pour les « Trustee Savings Banks ». — (k) Depuis le 1^{er} janvier 1928 les caisses postales de l'Etat libre d'Irlande n'acceptent plus les dépôts des caisses postales britanniques. — (l) En outre, certificats nationaux d'épargne; II 1928, 365.0 millions. — * Voir page 169.

(a) Monthly figures refer to 164 Savings Banks out of 602, deposits of which represent 80 % of total deposits (1926, 2,027 millions). — (b) End March following year. Until 1919 for Post Offices and year. — (c) Deposits of 49 chief Savings Banks which amounted in 1918 to 87 % of total. Since 1922, 41 Savings Banks. — (d) Until end of 1923 F.m. — (e) Fiscal year ending 31st March of the following year. — (f) Including current accounts. — (g) Until end 1919 old frontiers. — (h) First of following month. — (i) Including interest. — (j) Year ending 20th November for Trustee Savings Banks. — (k) As from 1st January 1928 the Irish Free State Post Office ceased to accept deposits for the British Post Office Savings Banks. — (l) In addition National Savings Certificates: II 1928, 365.0 millions. — * See page 169.

Tableau XVII. — Nombres indices des cours des valeurs de Bourse.
Table XVII. — Index numbers of Stock Exchange securities.

Période Period	Canada Official — Official	Danemark Denmark Official Official	Etats-Unis United States Wall Street Journal	Norvège Norway Official — Official	Pays-Bas Netherlands Official Official	Roy.-Un. Unit- Kingd. London and Cambridge Economi. Service	Suède Sweden Official — Official	Suisse Switzerland Banque Nationale National Bank	Tchécoslovaquie Czechoslovakia Official-Official
	78 Actions Indus- trielles ordinaires Industrial shares	21 Actions Industrielles Industrial shares	20 Actions Indus- trielles ordinaires Common Industrial shares	44 Actions Industrielles Industrial shares	49 Actions Indus- trielles ordinaires Ordinary Industrial shares	20 Actions Indus- trielles ordinaires Ordinary Industrial shares	Actions Indus- trielles (d) et In- dustrielles (s) et shipping shares	32 Actions Industrielles Industrial shares	27 Actions Industrielles et transport Industrial and Transport shares
	Base	1926 = 100	VII-1914=100	Valeur nominale = 100 Nominal value = 100	1921-1925 = 100	1918 = 100	Valeur nominale = 100 Nominal value = 100	1923 = 100	1923 = 100
1926 IV.	(i) 92.6	(g) 87.9	(a) 140.5	(h) 74.6	(b) 93	(c) 177	(h) 139	(e) 157.7	(f) 94.9
V.	90.7	85.4	140.2	73.4	91	182	141	158.3	93.6
VI.	93.2	82.8	149.2	71.6	91	186	145	169.0	88.7
VII.	96.2	83.6	156.6	71.6	91	181	149	168.6	92.5
VIII.	101.1	82.9	163.2	72.2	91	184	149	175.8	94.5
IX.	105.6	84.6	160.1	73.1	91	187	146	176.9	96.7
X.	103.8	86.9	151.2	71.8	92	190	146	173.0	96.5
XI.	106.3	86.7	154.5	71.5	92	197	149	175.3	103.9
XII.	107.0	87.3	159.3	70.6	91	192	150	175.4	104.3
1927 I.	108.9	88.6	155.0	72.7	94	197	144	185.1	104.2
II.	114.1	92.6	157.3	70.9	101	191	145	197.0	117.2
III.	117.1	92.4	160.2	69.0	105	192	145	197.9	119.8
IV.	121.1	92.0	164.1	68.0	104	194	150	198.1	119.2
V.	124.6	92.5	169.2	68.3	103	200	153	199.5	140.4
VI.	121.5	90.4	169.2	67.4	102	203	153	189.9	132.6
VII.	120.6	91.6	175.5	66.8	102	201	157	193.2	134.8
VIII.	130.7	93.9	184.7	66.9	103	201	166	197.6	133.2
IX.	146.1	94.6	195.9	66.3	107	205	181	210.9	144.9
X.	154.5	94.0	188.6	65.2	112	213	181	209.8	150.7
XI.	158.2	94.8	193.1	64.6	110	211	180	213.4	150.8
XII.	161.6	94.5	198.5	64.5	103	210	181	223.2	148.7
1928 I.	172.5	93.9	198.9	62.0	111	216	193	242.6	150.3
II.	167.6	94.2	195.6	61.5	115	217	207	242.3	148.0
III.	172.4	93.2	204.0	65.6	116	225	214	241.6	149.5
IV.	212.4	...	118	239	218	247.4	146.9

(a) Moyenne mensuelle. — (b) Moyenne des cotations maximum et minimum de tous les mercredis du mois. — (c) Le 15 du mois. — (d) Actions de la Classe A, c. à d. les actions les plus importantes; la composition de cette partie de l'indice n'est donc pas invariable. — (e) Mois finissant le 25. — (f) Commencement du mois. — (g) Moyenne des cotations maximum et minimum du mois. — (h) Fin du mois. — (i) Voir introduction.

(a) Monthly average. — (b) Average of highest and lowest quotations on each Wednesday. — (c) 15th of month. — (d) Shares of the most important industrial under-
takings, defined by the Stock Exchange as Class A. The composition of this class of the index is, therefore, not invariable. — (e) Month ending 25th. — (f) Beginning of month.
— (g) Average of highest and lowest quotation of month. — (h) End of month. — (i) See introduction.

Tableau XVIII. — Emissions de Capitaux.
(En millions)

Table XVIII. — Capital Issues
(000,000's omitted)

Période Period	Allemagne Germany	Autriche Austria	Etats- Unis United States	France	Indes Anglaises British India	Italie Italy	Japon Japan	Norvège Norway	Pays- Bas Nether- lands	Pologne Poland	Rou- manie Rou- mania	Royaume Uni United Kingdom	Suède Sweden	Suisse Switzer- land	Tchéco- slovaque Czechos- lovakia
	Reichsmark	Schilling	Dollars	Francs	Ruppes	Lire	Yen	Kroner	Gulden	Zloty	Lei	£s	Kroner	Francs	Korona
	B	A	B	A	A	A	A	A	A	A	A	B	A	B	A
1913	(a) 60	(d) 137	(f) 220	(g) 56	(h) 23	(j) 45			(m) 13	(l) 20	(n) 20.2	18	(o) 44		
1917	89	21	127	128	(u) 27	114	88	63	28		2.2	96	60		
1918	101	39	112	111	(v) 18	251	153	51	33		5.4	102	77		
1919	143		252	674	(w) 230	249	175	19	72		66	19.8	61	79	
1920	902		259	1,160	(x) 122	423	247	36	94		120	32.0	46	78	
1921	2,071	717	220	954	63	288	207	36	43		244	18.0	27	70	164
1922	6,609	4,227	285	1,274	37	232	180	27	33		245	19.6	27	67	98
1923	(p)	18,206	300	955	21	352	176	10	19		320	17.0	19	62	48
1924	15.0	26,992	288	605	19	504	219	15	30		262	18.6	20	51	31
1925	55.1	2.3	304	329	29	746	204	13	33	3.1	219	18.3	16	56	21
1926	74.8	2.4	307	412	16	473	228	8	48	7.7	541	21.1	13	59	24
1927	114.1	9.7	498	626	17	264	255	5	43	17.7	282	26.2	22	73	31
1924															
Trim. Quarters I	12.5	25,383	254	1,368	22	454	374	9	16	1.2	294	15.8	10	76	58
" II	14.0	42,366	246	543	16	516	179	37	55	7.3	216	19.7	49	40	18
" III	16.6	20,326	276	295	29	526	156	2	38	3.2	108	11.0	12	54	12
" IV	19.3	19,891	297	425	11	525	167	11	11	0.7	430	28.1	8	33	36
1925															
Trim. Quarters I	73.1	4.8	394	270	23	735	181	16	31	7.9	117	19.1	15	93	27
" II	47.2	0.8	270	464	34	923	269	2	26	1.4	121	22.3	12	70	21
" III	50.2	0.9	249	209	46	518	176	11	40	11.4	266	6.9	11	15	17
" IV	49.6	2.7	301	358	11	808	191	22	34	9.9	370	25.0	25	48	20
1926															
Trim. Quarters I	32.9	0.5	400	327	19	611	204	5	33	3.5	442	26.0	13	34	28
" II	39.9	0.0	323	649	8	533	287	20	35	13.5	771	17.9	9	85	38
" III	101.8	6.4	234	237	22	389	164	2	50	1.7	500	14.7	17	63	12
" IV	124.7	2.6	273	433	17	360	257	6	75	5.6	453	25.8	12	54	18
1927															
Trim. Quarters I	126.2	1.9	465	439	24	312	212	9	49	7.4	315	27.6	42	118	30
" II	143.9	13.1	550	791	14	215	240	4	40	13.3	366	25.6	17	58	34
" III	82.7	9.3	336	413	15	350	202	2	40	21.9	196	14.1	9	71	21
" IV	103.4	14.5	640	862	16	177	365	5	42	23.3	253	37.6	20	43	37
1928															
Trim. Quarter I	66.9	14.3	615	772	...	357	13.1	356	34.5	29	62	79
1927 III	189.5	1.0	425	641	16	262	368	23	51	12.8	201	34.7	15	216	57
" IV	148.5	22.0	456	440	21	214	292	7	29	13.0	277	22.3	8	53	31
" V	142.6	3.6	645	1,345	14	259	213	2	33	8.9	702	34.5	13	55	55
" VI	146.6	13.9	549	589	6	173	214	3	57	17.8	118	20.0	29	66	16
" VII	120.7	19.4	349	516	18	329	163	1	44	11.2	254	34.9	9	82	14
" VIII	65.5	7.6	288	325	13	372	234	1	39	26.1	263	2.2	7	97	26
" IX	61.9	0.8	380	399	10	350	209	2	38	28.3	70	5.0	9	34	24
" X	109.2	0.6	651	976	12	88	169	5	77	34.9	312	37.7	5	109	42
" XI	86.0	23.0	552	619	21	211	393	7	32	32.2	235	48.8	33	15	39
" XII	115.1	19.9	716	990	15	231	532	4	16	17.8	213	26.4	22	4	29
1928															
I	49.6	4.7	619	662	71	196	188	...	33	13.2	281	33.8	53	19	93
" II	102.5	34.8	598	783	12	580	242	...	42	15.6	293	27.9	25	103	35
" III	48.7	3.4	627	* 870	...	* 297	*10.4	494	*41.7	* 8	* 65	109

A. Valeur nominale. — B. Valeur d'émission.
 Sauf indication contraire, tous les chiffres représentent les émissions autorisées d'actions de S. A. nouvelles du pays et les augmentations de capital des Sociétés existantes. Les actions distribuées à titre gratuit ne sont pas comprises dans les chiffres pour les Etats-Unis, la Suisse et la Tchécoslovaquie. Pour les Pays-Bas et le Royaume Uni, ni les actions distribuées à titre gratuit ni les conversions ne sont comprises.
 (a) Y compris les Sociétés en commandite par actions. Jusqu'à fin 1924, mark papier. Depuis 1924, non compris conversions et fusions. — (d) Jusqu'à fin 1924, kronen. (f) « Journal of Commerce » émissions excédant 100,000 dollars faites sur le marché intérieur. — (g) Non compris les émissions des grandes compagnies de chemins de fer ; depuis 1921, non compris les actions d'apport. — (h) Jusqu'à mars 1924, émissions de S. A. nouvelles seulement. — (n) Anné commençant le 1^{er} avril. — (o) « Rivista Bancaria ». — (i) Non compris la Haute-Silésie. — (m) Emissions excédant 100,000 florins sur le marché des Pays-Bas, y compris les émissions coloniales et, depuis janvier 1925, les émissions étrangères. Non compris les bons du Trésor. — (p) « Midland Bank Limited ». Emissions lancées sur le marché intérieur, non compris les émissions faites par le Gouvernement britannique pour des buts nationaux, les émissions des gouvernements locaux dont le total n'est pas limité d'avance et les obligations à échéances de moins de 12 mois. — (r) « Société de Banque Suisse » ; appels au marché suisse. Y compris les obligations et les emprunts des gouvernements locaux. — (s) Chiffre comparable non disponible par suite de la dépréciation du mark. — * Voir page 159.

A. Nominal value. — B. Issue value.
 Unless otherwise stated, the figures represent authorised share issue of new J. S. Cos. at home and the increase of capital of existing companies. Bonus shares are excluded from the figures for the U. S. A., Roumania, Switzerland and Czechoslovakia. In the case of the Netherlands and the U. K. both bonus shares and conversions are excluded.
 (a) Including "Kommanditgesellschaften auf Aktien". Until end 1922, paper mark. Since 1924, excluding conversions and amalgamations. — (d) Until end 1924, kronen. — (f) "Journal of Commerce" ; subscriptions invited on home market by corporations for amounts exceeding \$ 100,000. — (g) Excluding issues of large railways Cos. ; since 1921, excluding vendor's shares. — (h) Until March 1924, issues of new J. S. Cos. only. — (i) Year beginning April 1st. — (j) "Rivista Bancaria". — (k) Excluding Upper Silesia. — (m) Issues exceeding Fls. 100,000 on the Dutch market, including Colonial and since January 1925, foreign issues. Excluding Treasury Bills. — (n) "Midland Bank Limited" ; subscriptions invited on the home market, excluding British Government loans for national purposes, local Government loans with no specified limit to total subscription, and obligations of less than 12 mos. currency. — (o) "Société de Banque Suisse" ; invitations for subscription on Swiss market, including obligations and local Government loans. — (p) Comparable figure not available owing to the depreciation of the Mark. — * See page 159.

Tableau XIX. — Nombre des Faillites.

Table XIX. — Number of Bankruptcies.

Période Period	Afrique du Sud (Union) South Africa (Union)	Allemagne Germany	Autriche Austria	Canada	Chili Chile	Danemark Denmark	Egypte Egypt	Etats-Unis United States	Finlande Finland	France	Hongrie Hungary
Moyennes mens. Monthly Average											
1913	92	815		(b) 152		28		(c) 1,213	40	(d) 779	(m)
1917	44	102		93	5	16	(c) 4	1,085	2	21	
1918	33	68		68	7	10	(c) 2	778	3	19	
1919	37	85		52	10	13	(c) 3	460	6	59	
1920	54	110		82	7	26		705	13	115	
1921	179	256		197	14	59	19	1,668	12	247	3
1922	206	82		327	10	65	15	1,868	31	410	3
1923	189	23	9	238	6	47	14	1,597	34	116	1
1924	162	516	38	185	11	45	18	1,643	42	126	5
1925	114	948	57	171	11	51	17	1,572	28	134	35
1926	102	1,023	53	144	4	56	27	1,669	27	(o) 122	// 91
1927	109	472	52	151	...	57	36	1,689	...	689	369
	(q)										
1927 III	82	557	54	163	...	60	51	1,882	25	828	116
IV	138	421	65	128	...	65	39	1,659	35	633	86
V	138	464	49	127	...	57	50	1,617	35	658	103
VI	138	427	42	138	...	62	7	1,688	30	679	73
VII	84	428	63	110	...	41	7	1,527	30	755	66
VIII	84	407	35	147	...	78	29	1,448	15	556	49
IX	84	360	36	126	...	55	20	1,417	30	370	60
X	166	445	77	133	...	54	35	1,471	42	694	83
XI	166	574	48	136	...	48	53	1,656	24	774	88
XII	166	619	34	174	...	56	40	1,820	...	777	134
1928 I	88	766	48	197	...	63	55	2,180	...	810	180
II	100	699	40	133	...	49	43	1,882	...	784	155
III	153	*791	*69	* 6160	...	46	31	*2,001	...	740	171

Période Period	Italie Italy	Norvège Norway	Nouvelle-Zélande New Zealand	Pays-Bas Netherlands	Pologne Poland	Royaume-Uni United Kingdom	Suède Sweden	Suisse Switzerland	Tchécoslovaquie Czechoslovakia
Moyennes mens. Monthly Average						Faillites Bankruptcies	Liquidations de sociétés Company Liquidations		
1913	(g) 616	33	29	153		(l) 294	174	317	(k) 71
1917	71	8	22	74		100	114	131	29
1918	47	9	14	79		58	102	101	28
1919	49	16	12	91		68	174	175	32
1920	66	35	12	124		137	280	196	41
1921	158	88	28	189		307	261	432	70
1922	321	82	58	272	(h) 4	416	256	388	82
1923	474	77	56	329	(h) 2	445	256	289	68
1924	607	72	55	362	9	420	251	263	65
1925	602	74	54	339	43	413	245	256	71
1926	854	110	63	290	25	§ 379	§ 247	245	73
1927	886	108	72	296	16	§ 394	§ 242	227	77
						(n)	(n)		
1927 III	854	134	94	338	21	437	289	265	96
IV	798	108	59	293	15	422	260	215	61
V	960	119	72	284	16	431	259	261	68
VI	864	136	95	368	11	297	218	236	73
VII	1,010	105	64	257	21	392	261	214	88
VIII	862	90	54	227	16	369	181	192	71
IX	915	84	64	305	12	396	181	221	65
X	960	86	84	291	12	398	252	187	76
XI	923	112	79	275	14	433	257	200	107
XII	944	65	65	262	14	388	293	209	70
1928 I	975	106	51	260	...	425	331	248	70
II	967	101	81	332	...	413	268	219	67
III	1,170	*106	109	312	...	446	300	254	*74

§ Chiffre provisoire. — (a) Jusqu'à fin 1927 moyenne mensuelle pour le trimestre. — (b) Jusqu'à fin 1920, chiffres du «Bradstreet's»; depuis cette date, chiffres officiels. — (c) Année judiciaire finissant le 30 octobre. — (d) De 1923 à septembre 1926, département de la Seine seulement. — (e) «Bradstreet's». — (f) Moyenne de neuf mois. — (g) De 1921 à IX/1926, Chambre de Commerce de Milan. Dès X/1926, chiffres officiels comprenant les petites faillites dans les nouvelles provinces. — (h) Moyenne de quatre trimestres. — (i) Angleterre et Pays de Galles: Jugements déclaratifs de faillites publiés, Ecosse: «requêtes ordonnées». — (j) Y compris les concordats. — (k) Depuis avril 1926, y compris les concordats. — (l) Procédures ouvertes au cours du mois. — (m) Département de la Seine. — (n) Depuis janvier 1928, y compris les assignations privées. — * Voir page 159.

§ Provisional figure. — (a) Until end 1927 monthly average for the quarter. — (b) Until end of 1920 «Bradstreet's»; since that date official figures. — (c) Judicial year ending 30th October. — (d) From 1923 to September 1926, Seine Department only. — (e) «Bradstreet's». — (f) Average of nine months. — (g) From 1921 to IX/1926 Chamber of Commerce of Milan. Since X/1926 official figures including small bankruptcies in new provinces. — (h) Average of four quarters. — (i) Receiving and administration orders gazetted, England and Wales, Requisitions awarded, Scotland. — (j) Including compositions. — (k) Since April 1926 including compositions. — (l) Cases begun during the month. — (m) Seine Department. — (n) Since January 1928 including private assignments. — * See page 159.

V° PARTIE. — TRAVAIL.

LABOUR — PART V.

Tableau XX. — Chômage. †
Table XX. — Unemployment. †

Fin du mois End of month	Allemagne Germany (a)				Nombre de chômeurs secourus Number of unemployed in receipt of benefit	Australie Australia (d)		Autriche Austria		Belgique — Belgium				
	Ouvriers syndiqués Trade unionists		Chômeurs partiels Partially unemployed			Nombre de chômeurs syndiqués Trade unionists unemployed	%	Nombre de chômeurs enregistrés Number of unemployed registered	%	Classes d'assurance contre le chômage Unemployment Insurance societies				
	Chômeurs complets Wholly unemployed	%	Chômeurs partiels Partially unemployed	%						Chômeurs complets Wholly unemployed	%	Chômeurs partiels Partially unemployed	%	
1925					(c)									
III . . .	211,259	5.8	158,681	5.1	465,761	37,836	9.3			9,414	1.5	33,509	5.5	
VI . . .	130,116	3.5	163,461	5.2	195,099	36,490	10.2			6,483	1.1	29,108	4.8	
IX . . .	168,657	4.5	268,186	8.5	268,078	29,861	7.9			4,758	0.8	11,034	1.9	
XII . . .	706,189	19.4	695,949	19.8	1,498,681	34,287	8.1			16,897	2.8	27,494	4.6	
1926														
III . . .	727,312	21.4	736,640	21.7	1,942,011	34,161	8.2			8,489	1.4	16,573	2.8	
VI . . .	627,287	18.1	598,793	17.2	1,740,754	24,920	6.7			5,200	0.9	13,148	2.2	
IX . . .	513,364	15.2	427,380	12.7	1,394,062	32,871	7.6			6,818	1.1	14,821	2.5	
XII . . .	572,653	16.7	249,628	7.3	1,748,597	25,351	5.7			15,804	2.6	17,889	3.0	
1927					(b)									
III . . .	420,550	11.	160,080	4.4	1,121,150	26,280	5.9	236,261		11,294	1.8	18,888	3.1	
VI . . .	239,597	6.3	101,378	2.7	540,703	29,217	6.4	168,997		8,323	1.4	20,098	3.3	
VIII . . .	181,437	4.9	102,070	2.8	403,851			160,529		7,542	1.2	25,064	4.1	
IX . . .	178,916	4.6	93,113	2.4	355,462	29,991	6.7	154,291		8,595	1.4	21,680	3.5	
X . . .	177,012	4.5	79,076	2.0	339,982			133,987		8,746	1.4	21,613	3.5	
XI . . .	294,413	7.4	36,925	2.2	604,509			193,587		8,595	1.4	20,909	3.4	
XII . . .	519,573	12.9	123,207	3.1	1,188,274	38,641	8.9	238,075		22,526	3.6	35,006	5.6	
1928														
I . . .	464,454	11.2	146,516	3.5	1,333,115			260,018		13,730	2.2	33,242	5.3	
II . . .	431,765	10.4	151,646	3.6	1,237,504			252,272		7,480	1.2	24,392	4.0	
III . . .	383,224	9.2	155,797	3.7	*1,010,763	219,534		

Total des ouvriers servant de base au dernier pourcentage.
Number of workers on which latest percentage is based.

4,162,658 | 435,133 | 620,311

Fin du mois End, of month	Canada		Danemark Denmark (a)		Estonie Estonia	Finlande Finland	France	Hongrie Hungary	Irlande (Etat libre d') Irish Free State	
	Nombre de chômeurs syndiqués Trade unionists unemployed	%	Nombre de chômeurs syndiqués Trade unionists unemployed	%					Nombre de chô- meurs enregistrés Number of unemployed registered	Nombre de chô- meurs secourus Number in receipt of benefit
1925										
III . . .	13,631	8.5	40,055	14.7	2,867	3,502	1,031	36,873	59,362	23.3
VI . . .	9,578	6.1	24,135	9.1	1,771	1,155	626	34,015	44,795	17.6
IX . . .	8,274	5.7	26,489	10.6	883	2,011	618	25,488	29,837	11.7
XII . . .	11,716	7.9	85,944	31.7	3,213	2,176	645	26,711	35,858	14.1
1926										
III . . .	11,069	7.3	58,014	21.2	1,916	2,222	467	29,218	34,331	13.5
VI . . .	5,965	4.1	42,993	15.6	1,051	924	384	25,558	31,248	12.3
IX . . .	4,837	3.3	44,677	16.3	811	1,325	336	19,849	25,063	10.2
XII . . .	9,349	5.9	88,854	32.2	3,807	2,172	17,178	20,712	27,014	11.0
1927										
III . . .	8,975	5.7	72,900	26.1	4,405	2,104	70,381	15,978	27,105	11.0
VI . . .	5,410	3.2	50,700	17.9	1,907	1,130	21,934	11,836	22,776	9.3
VIII . . .	6,210	3.7	45,300	16.3	809	1,221	14,825	11,247	22,122	9.0
IX . . .	5,314	3.1	44,500	16.1	1,201	1,251	11,272	10,332		
X . . .	6,743	3.9	46,700	17.5	2,864	1,621	8,642	9,960		
XI . . .	8,888	5.2	59,000	21.6	4,526	2,449	10,080	11,063	28,586	11.6
XII . . .	11,893	6.6	83,400	30.5	4,437	2,152	13,221	13,045		
1928										
I . . .	12,082	6.8	83,100	30.3	4,421	2,942	17,840	16,337		
II . . .	12,522	7.0	71,200	25.9	4,113	2,495	14,408	16,215	31,949	13.0
III	61,600	e) 22.5	3,136	2,139	*10,473	15,194		

Total des ouvriers servant de base au dernier pourcentage.
Number of workers on which latest percentage is based.

178,892 | 273,816 | 245,613

† Une partie des chiffres a été fournie par le Bureau International du Travail.
† Certain of the figures are supplied by the International Labour Office.

‡ Chiffres provisoires. — (a) Comprend seulement les syndicats versant l'indemnité de chômage. — (b) Depuis janvier 1927, y compris les ouvriers mineurs. — (c) Premier du mois suivant. — (d) Ouvriers syndiqués ayant chômé trois jours ou plus au cours d'une semaine. — (e) IV. 17.6. — * Voir page 159.
‡ Provisional figures. — (a) Only Unions paying unemployment benefit. — (b) Since January 1927 including miners. — (c) First of following month. — (d) Union members unemployed for three days or more during a given week. — (e) IV. 17.6. — * See page 159.

Tableau XX (suite). — Chômage.
Table XX (continued). — Unemployment.

Fin du mois End of month	Italie Italy		Lettonie Latvia	Norvège Norway		Nouvelle-Zélande New Zealand		Pays-Bas Netherlands		
	Nombre de chômeurs enregistrés Number of unemployed registered		Nombre de chômeurs enregistrés Number of unemployed registered	(a)		Nombre de chômeurs enregistrés Number of unemployed registered	Nombre de chômeurs syndiqués Trade unionists unemployed	%	Nombre de chô- meurs dans les caisses d'assu- rance contre le chômage Number of unemployed in unemployment insurance societies	%
	Chômeurs complets Wholly unemployed	Chômeurs partiels Partially unemployed		Nombre de chômeurs syndiqués (10 syndicats) Trade unionists unemployed (10 Unions)	%					
1925 III . . .	142,552	14,282	4,214	4,018	11.0	15,522	(c)	(c)	25,718	9.4
VI . . .	85,532	6,944	1,169	3,256	8.9	9,963			18,243	6.6
IX . . .	82,764	7,223	910	4,934	13.5	12,646			21,182	7.7
XII . . .	122,200	8,870	5,097	9,363	26.1	26,276	2,427	5.4	44,660	16.0
1926 III . . .	109,471	8,333	3,659	9,237	25.9	26,392	2,359	5.0	22,338	7.9
VI . . .	83,264	6,650	936	7,751	22.1	19,300	3,049	6.6	16,983	5.9
IX . . .	89,434	14,519	932	7,719	22.3	20,128	3,912	8.3	20,695	7.2
XII . . .	181,493	10,216	5,234	...	29.6	30,558	3,172	6.7	35,689	12.1
1927 III . . .	227,947	61,699	4,028	9,879	28.2	29,112	4,222	9.4	26,949	9.1
VI . . .	214,603	103,792	822	7,655	22.5	19,854	4,406	9.7	17,736	8.0
VIII . . .	291,821	134,251	944	6,903	20.6	15,727			19,525	6.6
IX . . .	305,930	133,588	1,422	7,380	22.3	18,915	5,325	11.6	20,161	6.7
X . . .	332,240	130,930	3,662	7,757	23.4	21,957			20,172	6.6
XI . . .	375,734	133,420	5,033	7,852	24.8	25,245			24,818	8.3
XII . . .	414,283	107,964	6,399	...	28.0	28,532	5,531	9.7	44,848	14.9
1928 I . . .	439,211	76,327	6,633	...	25.9	28,031			44,924	16.1
II . . .	413,383	58,109	6,461	28,290			27,505	9.0
III . . .	411,785	74,950	5,570	26,692	6,605	11.4	316,789	35.4

Total des ouvriers servant de base au dernier pourcentage.
Number of workers on which latest percentage is based.

33,149

58,048

311,549

Fin du mois End of month	Pologne Poland	Royaume-Uni United Kingdom		Suède Sweden		Suisse Switzerland		Tchécoslovaquie Czechoslovakia	
	Nombre de chômeurs enregistrés Number of unemployed registered	Assurance obligatoire Nombre de chômeurs Compulsorily Insured Number unemployed	%	Nombre de chômeurs syndiqués Trade unionists unemployed	%	Nombre de chômeurs enregistrés Number of unemployed registered	Caisses d'assu- rance syndicales Unemployment Funds	Caisses d'assu- rance syndicales Trade union insurance funds	%
		Chômeurs complets Wholly unemployed					Chômeurs complets Wholly unemployed		
1925 III . . .	(b) 183,730	1,307,937	11.1	27,200	12.0	10,185			
VI . . .	171,650	1,406,155	11.9	19,000	8.2	8,084		6,086	0.6
IX . . .	195,050	1,423,566	12.0	20,700	8.5	10,356		9,775	0.9
XII . . .	311,090	1,243,087	10.4	45,900	19.6	17,027		17,196	1.6
1926 III . . .	295,529	1,171,136	9.8	36,300	14.7	14,307	2.7	27,535	2.5
VI . . .	243,302	(f)1,751,133	(f)14.6	23,800	9.6	10,272	2.4	40,034	3.4
IX . . .	185,207	(f)1,648,322	(f)13.7	23,500	9.1	12,803	2.8	42,601	3.7
XII . . .	190,140	1,431,840	11.9	47,950	19.1	17,900	5.6	29,295	2.5
1927 III . . .	205,770	1,187,782	9.8	36,103	14.1	13,588	2.8	27,074	2.5
VI . . .	159,365	1,069,386	8.8	24,999	9.4	7,795	1.6	13,833	1.3
VIII . . .	132,952	1,129,953	9.3	20,163	7.9	8,654		10,032	0.9
IX . . .	116,843	1,126,267	9.3	22,347	8.4	8,335	1.7	9,809	0.9
X . . .	115,732	1,156,273	9.5	27,385	10.4	9,873		8,677	0.8
XI . . .	136,738	1,209,686	10.0	33,563	12.8	12,079		10,839	1.0
XII . . .	165,268	1,194,305	9.8	50,655	18.6	13,701	4.5	14,334	1.3
1928 I . . .	179,602	1,260,503	10.7	37,135	14.5	14,212		20,300	...
II . . .	178,403	1,227,504	10.4	35,183	13.2	12,017		20,131	...
III . . .	167,676	1,127,622	9.6	...	13.1	8,265	

Total des ouvriers servant de base au dernier pourcentage.
Number of workers on which latest percentage is based.

11,784,000

260,981

248,588

1,107,858

§ Chiffre provisoire. — (a) Comprend seulement les syndicats versant l'indemnité de chômage. — (b) Ouvriers syndiqués ayant chômé plus de trois jours au cours d'une semaine. — (c) Fin du mois précédent. — (d) Chiffres calculés d'après les moyennes hebdomadaires. — (e) Premier du mois suivant. Depuis 1926, nouvelle série. — (f) Non compris les ouvriers en grève dans les mines de charbon.

§ Provisional figure. — (a) Only Unions paying unemployment benefit. — (b) Union members unemployed for more than three days during a given week. — (c) End of preceding month. — (d) Calculated from weekly average. — (e) First of following month. Since 1926, new series. — (f) Excluding strikers in the coal mining industry.

DONNÉES POUR LE MOIS D'AVRIL 1928
DATA FOR THE MONTH OF APRIL 1928

Pays	Commerce Trade		Mouvement des Prix — Price Movement			Émissions de capitaux Capital Issues	Faillites Bankruptcies	Country
	Importations Imports	Exportations Exports	Prix de Gros Wholesale Prices	Coût de la vie Cost of Living	Prix des denrées alimentaires Prices of foodstuffs	En millions * In millions *	Nombre de Number of	
Allemagne			off. 139.5	150.7	151.0		619	Germany
Autriche			131	107	117		42	Austria
Belgique			847					Belgium
Canada							§ 120	Canada
Danemark			Finanst. 148					Denmark
Etats-Unis						819	1,712	United States
France			720.0		Paris 532	718		France
Indes anglaises				144	140			British India
Irlande (Etat libre)				170	162			Irish Free State
Italie			Barchi C.C.M. 464 493			204		Italy
Luxembourg				794				Luxemburg
Norvège			162	193	171		93	Norway
Nouvelle-Zélande					144			New Zealand
Pérou			197	176	152			Peru
Pologne				120.7	141.5	12.6		Poland
Royaume-Uni	(a) 85,841	(a) 55,268	Board of trade 142.9 Economist 4,039			18.6		United Kingdom
Suède						20.2		Sweden
Suisse	(a) 213,461 (b) 572	(a) 167,788 (b) 63				67	51	Switzerland

* Dans la monnaie respective de chaque pays.
 * In the respective currency of each country.

§ Chiffre provisoire.
 § Provisional figure.

(a) Commerce, en valeurs. — (a) Trade by value.
 (b) Commerce, en poids. — (b) Trade by weight.

Production de la Houille au Royaume-Uni } § 17,962
 Coal Production United Kingdom

Production de la fonte { Allemagne } 1,045 Etats Unis } 3,232 Royaume-Uni } 564
 Pig-Iron Production { Germany } United States } United Kingdom }

Production de l'acier } Royaume-Uni } 654
 Steel Production { United Kingdom }

Traffic Marchandises des Chemins de fer } Hongrie } III. : 443
 Railway Freight Traffic { Hungary }

Dépôts de Caisses d'Épargne { Autriche } 67.1 Suède } 209
 Savings Banks Deposits { Austria } Sweden }

Nombre de chômeurs secourus { Allemagne } 15.IV. : 844,890 France } 7,273
 Number of unemployed in receipt of benefit { Germany }

TABLE DES MATIÈRES

	PAGES
<i>Introduction</i>	122
<i>Note</i>	124
<i>Marine Marchande Mondiale</i>	125
<i>Diagrammes :</i>	
Indice des produits manufacturés Etats-Unis	126
Indice de la situation des affaires Royaume-Uni	126
<i>Tableau sommaire pour certains pays</i>	127
<i>Données pour l'année 1926 et les deux premiers mois de 1927</i>	128

I^e PARTIE. — PRODUCTION.

TABLEAU I : Production de houille et lignite :	
Houille	129
Lignite	129
TABLEAU II : Production de la fonte	130
TABLEAU III : Production de l'acier brut	130

II^e PARTIE. — COMMERCE ET TRANSPORT

<i>Importations et Exportations (en valeurs) :</i>	
TABLEAU IV : Importations	131, 132, 133, 134
TABLEAU V : Exportations	131, 132, 133, 134
<i>Importations et exportations (en poids) :</i>	
TABLEAU VI : Importations	135, 136
TABLEAU VII : Exportations	135, 136
<i>Chemins de fer :</i>	
TABLEAU VIII : Trafic des marchandises	137
<i>Mouvement de la navigation :</i>	
TABLEAU IX : Tonnage des navires entrés et sortis	138, 139

III^e PARTIE. — MOUVEMENT DES PRIX.

TABLEAU X : Nombres indices des prix de gros :	
a) Résultats publiés	140, 141
b) Pourcentages par rapport à 1913	140
TABLEAU XI : Nombres indices des prix de détail :	
a) Coût de la vie	142
b) Prix des denrées alimentaires	143

IV^e PARTIE. — FINANCES.

TABLEAU XII : Réserves d'or et certaines réserves d'argent et de devises étrangères	144, 145, 146
TABLEAU XIII : Circulation des billets	147, 148, 149
TABLEAU XIV : Pourcentage du prix du dollar comparativement à son prix au pair	150, 151
TABLEAU XV : Taux de l'escompte	152
TABLEAU XVI : Dépôts des Caisses d'épargne	153, 154
TABLEAU XVII : Nombres indices des cours des valeurs de Bourse	154
TABLEAU XVIII : Emissions de Capitaux	155
TABLEAU XIX : Faillites (nombre des)	156

V^e PARTIE. — TRAVAIL.

TABLEAU XX : Chômage	157, 158
<i>Données pour Avril 1928</i>	159
<i>Tableau des parités réciproques de certaines monnaies</i> pages 2 et 3 de la couverture.	

TABLE OF CONTENTS

	PAGES
<i>Introduction</i>	123
<i>Note</i>	124
<i>World's Merchant Marine</i>	125
<i>Diagrams :</i>	
Index of manufacturing production U. S. A.	126
Index Chart United Kingdom	126
<i>Summary table for certain countries</i>	127
<i>Data for 1926 and the first two months of 1927</i>	128

PART I. — PRODUCTION.

TABLE I : Production of Coal and Lignite :	
Coal	129
Lignite	129
TABLE II : Production of Pig Iron	130
TABLE III : Production of Crude Steel	130

PART II. — TRADE AND TRANSPORT.

<i>Imports and Exports (Values) :</i>	
TABLE IV : Imports	131, 132, 133, 134
TABLE V : Exports	131, 132, 133, 134
<i>Imports and Exports (Weight) :</i>	
TABLE VI : Imports	135, 136
TABLE VII : Exports	135, 136
<i>Railways :</i>	
TABLE VIII : Freight Traffic	137
<i>Movement of Shipping :</i>	
TABLE IX : Tonnage of Vessels entered and cleared	138, 139

PART III. — PRICE MOVEMENT.

TABLE X : Index numbers of Wholesale Prices :	
(a) Published results	140, 141
(b) Percentage of 1913	140
TABLE XI : Index numbers of Retail Prices :	
(a) Cost of Living	142
(b) Prices of Foodstuffs	143

PART IV. — FINANCE.

TABLE XII : Gold and certain Silver and Foreign Assets Reserves	144, 145, 146
TABLE XIII : Notes circulation	147, 148, 149
TABLE XIV : Percentage which cost of dollar is of its cost at par	150, 151
TABLE XV : Bank rates of discount	152
TABLE XVI : Savings Bank Deposits	153, 154
TABLE XVII : Index numbers of Stock Exchange securities	154
TABLE XVIII : Capital Issues	155
TABLE XIX : Bankruptcies (number of)	156

PART V. — LABOUR.

TABLE XX : Un employment	157, 158
<i>Data for April 1928</i>	159
<i>Table of reciprocal parities of various currencies</i> pages 2 and 3 of the cover.	

1928
SOCIÉTÉ DES NATIONS
GENÈVE

LEAGUE OF NATIONS
GENEVA

BULLETIN MENSUEL DE STATISTIQUE

RECUEIL DE STATISTIQUES PUISÉES A
DES SOURCES OFFICIELLES OU INDIQUÉES

9^e ANNÉE — Volume IX
= Mai 1928 =

No. 5

9th YEAR — Volume IX
= May 1928 =

MONTHLY BULLETIN OF STATISTICS

BEING A COLLECTION OF STATISTICS FROM
OFFICIAL, AND OTHER DEFINED SOURCES

PRIX D'ABONNEMENT ANNUEL

Fr. 20 (suisses)

PRIX DU NUMÉRO

Fr. 1,75 (suisse)

ANNUAL SUBSCRIPTION

18/- net \$ 4.50

SINGLE NUMBERS

1/6 net 40 cts.

INTRODUCTION

On trouvera aux pages 166 et 167 des tableaux donnant la production mondiale de fonte et ferro-alliages et d'acier, lingots et moulages. Il contient les chiffres relatifs à la période 1909-1913 et à chacune des années 1913, 1920, 1921 et 1923 à 1927.

Le Bureau allemand de statistique nous a fourni des chiffres mensuels révisés sur le commerce en 1927 et pendant les premiers mois de 1928 ; ils sont reproduits aux tableaux IV-VII.

Depuis le mois d'avril 1928, le Bureau central de Statistique de Pologne a calculé ses nombres indices (nombres indices des prix de gros, du coût de la vie et des denrées alimentaires) sur la base 1927 = 100 au lieu de janvier 1914 = 100. Toutefois, jusqu'à la fin de l'année courante, il sera publié des coefficients permettant la conversion des nouveaux indices en indices sur la base d'avant-guerre et les séries des tableaux X, XIa) et XIb) n'ont, par conséquent, pas été changées.

Nous devons à l'Institut italien de statistique des chiffres révisés sur les Dépôts des Caisses d'Epargne (tableau XVI), à la fin des années 1913 et 1917-1924, correspondant à ceux qui sont publiés pour les dates suivantes. (Voir introduction au Bulletin No 4, 1928.)

Les chiffres des dépôts dans les Caisses d'épargne de Bulgarie pour 1926 et 1927 ont été changés ; ils comprennent maintenant les intérêts des dépôts accumulés à fin décembre 1926.

Nous avons ajouté au tableau XVII une colonne pour la Pologne ; les nombres indices des cours des valeurs de bourse calculés par la Bureau central de statistique de Pologne y sont donnés à partir d'octobre 1927, date de la récente stabilisation du zloty. L'indice se rapporte à 34 actions industrielles, y compris les mines. Il a été tenu compte de l'importance relative des différentes branches de l'industrie dans le choix du nombre d'actions comprises dans chaque groupe, mais aucun système direct de pondération n'a été appliqué. L'indice représente la moyenne géométrique simple des cotations moyennes des valeurs pendant la dernière semaine du mois, la période de base étant le premier semestre de 1925. Les modifications de la valeur des actions par suite des reconstructions de capital sont éliminées.

En Grèce, l'étalon de change or a été introduit par Décret du Président de la République en date du 12 mai 1928, stabilisant la drachme au taux de 375 drachmes pour une livre sterling. La nouvelle unité contient 0,01952634 gramme d'or fin, ce qui correspond à 15 nouvelles drachmes pour une drachme-or ancienne. Les parités réciproques de la Grèce et des autres pays ont été recalculées sur la base de la nouvelle unité et insérées dans le tableau au verso de la couverture du présent Bulletin. Au tableau XIV (pourcentage du prix du dollar) le chiffre du mois de mai pour la Grèce a également été établi suivant la nouvelle parité.

Le privilège exclusif de l'émission des billets de banque a été transféré de la Banque nationale de Grèce à une nouvelle banque d'émission créée sous la dénomination de « Banque de Grèce » conformément à la Convention du 27 octobre 1927. Ce privilège s'étend jusqu'au 31 décembre 1960 et restera en vigueur après cette date à moins qu'il ne soit retiré par une loi. Le premier devoir de la Banque de Grèce est d'assurer la stabilité de la valeur-or de ses billets et, à cet effet, la banque est tenue de vendre ou d'acheter à toute personne qui en fera la demande les devises constituant la monnaie légale des pays étrangers à étalon-or, à condition que le montant de chaque opération ne soit pas inférieur à 10,000 drachmes.

Le capital versé de la Banque est de 400 millions de drachmes, divisé en 80,000 actions de 5,000 drachmes chacune. Il a été repris par la Banque Nationale de Grèce qui est tenue de l'offrir au pair en souscription publique.

En février dernier, un emprunt international de 9 millions de livres sterling a été émis sous les auspices de la Société des des Nations. Sur le produit de l'emprunt, une somme de 3 millions de livres a été affectée par le Gouvernement au remboursement d'une partie de la dette de l'Etat que la nouvelle banque a reprise à la Banque nationale ; trois millions ont servi à liquider les arriérés budgétaires et les trois millions restants seront utilisés pour les réfugiés par l'Office autonome d'établissement des réfugiés.

Le change du tical, unité monétaire du Royaume de Siam, a été fixé au cours de l'année 1927 à 11 ticals pour une livre sterling, taux auquel il avait été provisoirement maintenu pendant les quatre années précédentes. Le tableau des parités réciproques publié au verso de la couverture a été modifié en conséquence.

Genève, le 11 juin 1928.

INTRODUCTION

On page 166 and 167 will be found Tables showing the world production of pig-iron and ferro-alloys and of steel ingots and castings. The annual average for the quinquennium 1909-1913 is given together with figures for each of the years 1913, 1920, 1921 and 1923-1927.

The German Statistical Office has supplied revised monthly trade figures for 1927 and the first months of 1928, which are reproduced in Tables IV-VII.

Since April 1928, the Central Statistical Office of Poland has compiled its index numbers (Index numbers of wholesale prices, of cost of living and of foodstuffs) on the basis, 1927 = 100 instead of January 1914 = 100. Until the end of the current year, coefficients will however be published which will make it possible to convert the indices on the 1927 base into indices on the pre-war base and the series in Tables X, XI a) and XI b) have, therefore, not been changed.

We are indebted to the Italian Statistical Institute for revised figures of Savings Banks Deposits (Table XVI) at the end of the years 1913 and 1917-1924, corresponding to those published for subsequent dates. (See Introduction to Bulletin No. 4, 1928).

The Bulgarian figures of Savings Banks Deposits for 1926 and 1927 have been changed and now include the interest on deposits accumulated at the end of December 1926.

We have added to Table XVII a column showing the index numbers of Stock Exchange securities in Poland since October 1927 — when the recent stabilisation of the zloty was achieved — as computed by the Polish Central Bureau of Statistics. The index refers to 34 industrial stocks including mines. The relative importance of the different branches of industry in the economic life of Poland has been taken into account when determining the number of securities comprised in each group; but no direct system of weighting is applied. The index represents the simple geometric mean of the average quotations of stocks during the last week of the month, the base period being the first half of the year 1925. Modifications in share values in consequence of capital reconstruction are eliminated.

In Greece, the gold exchange standard was introduced by a Decree of the President of the Republic of May 12th 1928, which stabilised the drachma at the rate of 375 drachmae to the pound sterling. The gold content of the new unit is 0,01952634 gramme of fine gold which works out at 15 new drachmae to one old gold drachma. The reciprocal parities between Greece and other countries have been calculated according to the new unit and inserted on the inside pages of the cover of our present issue. The May figure for Greece in Table XIV, representing the percentage cost of the dollar, is also based on the new parity.

The exclusive privilege of issuing bank-notes has been transferred from the National Bank of Greece to a new bank of issue constituted under the title of "Bank of Greece", in accordance with the convention of October 27th, 1927. That privilege extends until December 31st, 1960 and is to remain in force thereafter unless withdrawn by law. The first duty of the Bank of Greece is to ensure that the gold value of its notes remains stable and to that effect the bank is bound on the demand of any person to sell or purchase the legal tender currency of foreign gold standard countries in amounts of not less than 10,000 drachmae.

The paid up capital of the Bank is 400 million drachmae, divided into 80,000 shares of 5,000 drachmae each. It has been taken over by the National Bank of Greece, which is obliged to offer it at par for public subscription.

In February last an international loan of £9 million was issued under the auspices of the League of Nations. From the proceeds of that loan a sum of £3 million was used by the Government to pay off part of the State debt which the new bank has taken over from the National Bank; three million pounds were used to pay off budget arrears and the remaining 3 million are to be employed for the Refugees by the Refugees Settlement Commission.

The exchange value of the tical, the unit of currency of Siam, was fixed in the course of 1927 at 11 ticals to the pound sterling, at which it had been provisionally maintained for the preceding four years. The Table of reciprocal parities of currencies on the inside pages of the cover has been changed accordingly.

Geneva, June 11th, 1928.

NOTE

Dans tous les Tableaux, le signe «—» indique que le chiffre est zéro ou inférieur à l'unité de mesure employée ; le signe «...» que le chiffre n'est pas encore publié et un blanc que les renseignements ne sont pas accessibles.

Par suite de la diversité des méthodes employées pour calculer les statistiques, et des systèmes juridiques et administratifs sur lesquels elles sont basées, de la variété des classements et de la nature des relevés, il est, dans bien des cas, impossible d'établir une comparaison exacte entre les chiffres des différents pays. Les méthodes adoptées dans la compilation des divers nombres indices des prix, plus spécialement des indices du coût de la vie, sont très différentes d'un pays à l'autre. Dans quelques pays, les Banques centrales continuent à n'indiquer, séparément, qu'une partie des avoirs étrangers dans leurs bilans hebdomadaires ou mensuels. Le but et la nature des données sur le chômage et les diverses industries considérées, varient selon les pays et ne permettent pas une comparaison exacte des pourcentages du chômage.

Les chiffres mentionnés ont pour objet de donner un exemple des variations survenues au cours d'une période donnée et c'est sur ces variations dans le temps, que l'on pourrait faire porter les comparaisons.

Pour les explications détaillées se référant à la façon d'établissement de certaines catégories de statistiques le lecteur est renvoyé aux publications suivantes :

Diagrammes et Nombres indices des cours des valeurs de Bourse, Tableau XVII : Bulletin mensuel de statistique N° 1, 1926 ;
Commerce international, Tableaux IV, V, VI, VII : Mémoire sur les Balances des Paiements et sur les Balances du Commerce extérieur 1911-1925, Vol. II ;
Nombres indices des prix de gros, Tableau X
Réserves d'or et certaines réserves d'argent et de devises étrangères, Tableau XII } Mémoire sur les Monnaies, 1913-1923,
Dépôts de Caisses d'Épargne, Tableau XVI } Mémoire sur les Monnaies et les Banques Centrales, 1913-1924, Vol. II ;
Emissions de Capitaux, Tableau XVIII : Bulletin mensuel de statistique N° 8, 1923 ;
Faillites, Tableau XIX : Bulletin mensuel de statistique N° 10, 1924.

NOTE

Throughout the sign — indicates that the figure is zero or less than the unit of measurement employed, that the figure is not yet published, and a blank that information is not available.

Owing to the different manner in which the statistics are calculated, the different legal and administrative systems on which they are based, and the different grouping and nature of the returns, accurate comparison between the figures for different countries is in many cases impossible. The methods adopted in the compilation of the various index numbers of prices, more especially of cost of living, differ widely from country to country. In several countries Central Banks still follow the practice of showing only part of their foreign assets separately in their weekly or monthly returns. The scope and nature of the unemployment returns and the different trades included render accurate comparison of the unemployment percentages of the different countries impossible. The figures given are in all cases intended to illustrate the fluctuations over a period of time and it is between these fluctuations that comparison should be made.

For detailed explanation with reference to the manner in which certain of the classes of statistics are compiled the reader is referred to the following publications :—

Diagrams and Index Numbers of Stock Exchange Securities, Table XVII: Monthly Bulletin of Statistics, No. I, 1926.
International Trade, Tables IV, V, VI, VII: Memorandum on Balance of Payments and Foreign Trade Balances 1911-1925, Vol. II ;
Index Numbers of Wholesale Prices, Table X
Gold and certain Silver and Foreign Assets Reserves, Table XII } Memorandum on Currency 1913-1923,
Savings Banks Deposits, Table XVI } Memorandum on Currency and Central Banks 1913-1924, Vol II ;
Capital Issues, Table XVIII : Monthly Bulletin of Statistics, No. 8, 1923 ;
Bankruptcies, Table XIX : Monthly Bulletin of Statistics, No. 10, 1924.

ETATS-UNIS D'AMÉRIQUE. UNITED STATES OF AMERICA. 165
 Indice des produits manufacturés. — (Volume). — Index of manufacturing production.
 (1919 = 100.)

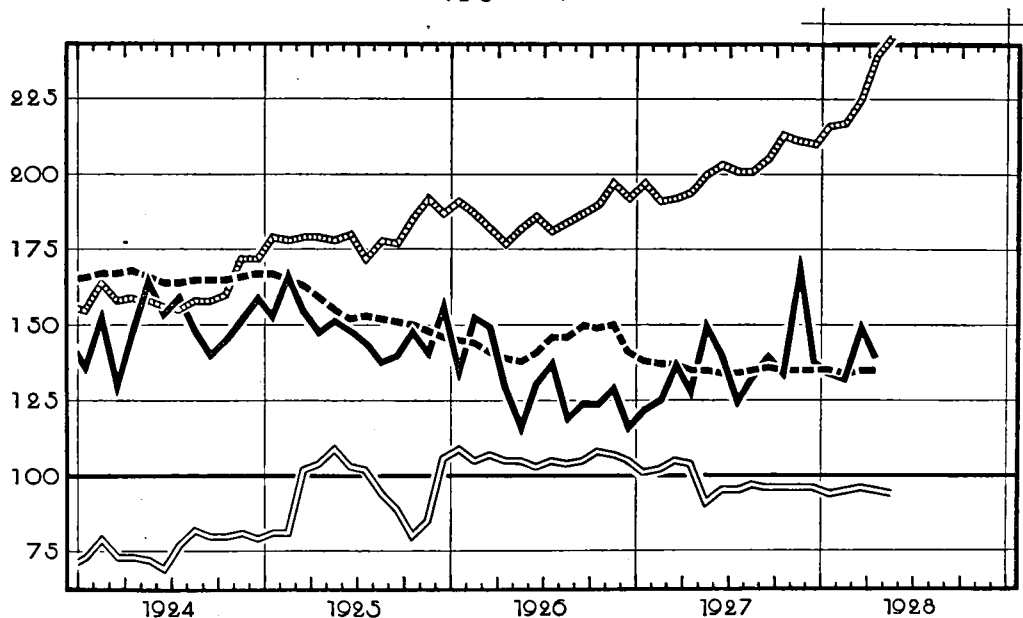
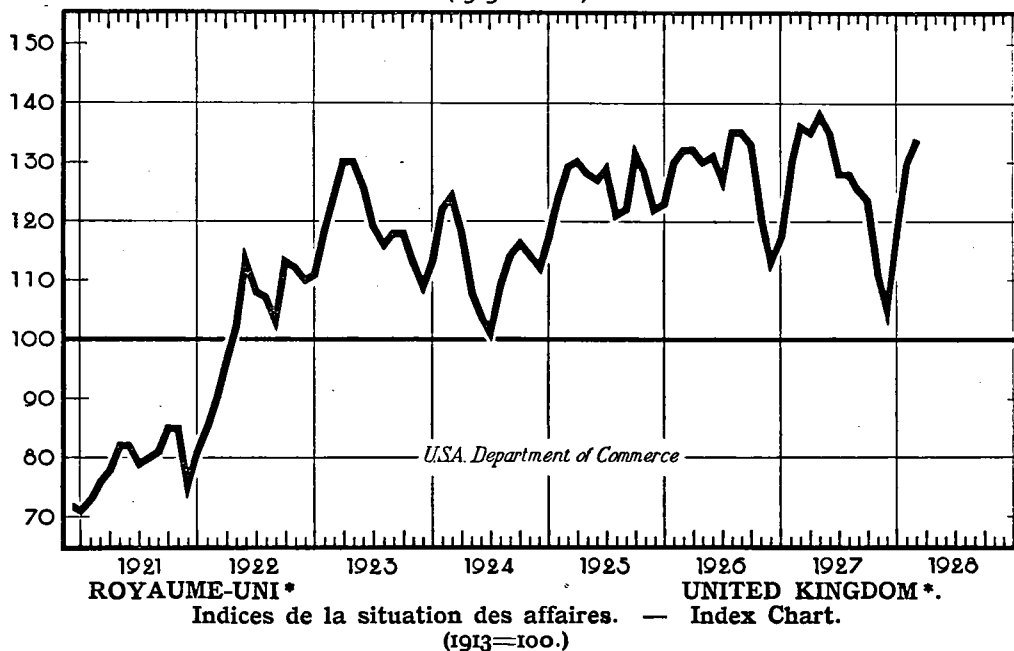

Cours de 20 valeurs Industrielles. Price of 20 Industrial Stocks.
 Nombres Indices des prix de gros des articles autres que les denrées alimentaires (Board of Trade). Wholesale prices (Board of Trade) excluding food.
 Valeur des produits manufacturés exportés (variations saisonnières éliminées). Value of exported manufactures (normal seasonal changes eliminated).
 Indice de l'argent à court terme (taux de la Banque d'Angleterre, taux jour par jour et taux des effets à 3 mois). Short Money Index (official discount rate, day to day money and market rate on 3 months bills).

* Reproduit du "Monthly Bulletin" publié par le London and Cambridge Economic Service.
 * Reproduced from the Monthly Bulletin of the London and Cambridge Economic Service.

**PRODUCTION MONDIALE DE FONTE ET FERRO-ALLIAGES.
WORLD'S PRODUCTION OF PIG IRON AND FERRO-ALLOYS.**

(en milliers de tonnes métriques).

(in thousands of metric tons).

PAYS	Moyenne Average 1909-1913	1918	1920	1921	1923	1924	1925	1926	1927	COUNTRY
AFRIQUE ¹										AFRICA ¹
AMÉRIQUE DU NORD	28,776	32,404	38,534	17,582	41,932	32,539	38,012	40,833	37,930	NORTH AMERICA.
Canada	847	1,031	1,015	626	923	629	606	828	779	Canada.
Etats-Unis	27,929	31,463	37,519	16,956	41,009	31,910	37,406	40,005	37,151	United States.
AMÉRIQUE CENTRALE ²	—	—	15	45	45	50	* 50	50	* 50	CARIBBEAN ²
ASIE	* 300	610	1,437	1,409	1,818	2,092	* 2,209	* 2,181	* 2,650	ASIA.
Chine ⁴		160	400	375	400	374	* 375	* 400	...	China ⁴ .
Inde	96	207	316	377	609	885	902	916	1,016	British India.
Japon ⁵		243	721	657	809	833	932	* 865	1,245	Japan ⁵ .
EUROPE	*39,199	*45,662	22,540	18,687	25,872	35,245	36,538	35,286	45,275	EUROPE.
Allemagne (a)	13,977	16,632								a) Germany.
(b)	9,240	10,907	6,016	7,462	4,936	7,812	10,177	9,644	13,103	b) Austria.
Autriche (a)	1,628	1,814								b) Belgium.
(b)	565	607	100	224	342	266	380	332	435	Spain.
Belgique	2,060	2,485	1,116	872	2,148	2,844	2,543	3,399	3,751	Finland.
Espagne	408	425	251	347	400	497	530	550	508	a) France.
Finlande	10	9	10	10	9	10	11	* 10	...	b) France.
France (a)	4,446	5,207	3,433	3,358	5,431	7,693	8,494	9,432	9,298	a) Hungary ⁸ .
(b)	7,334	8,948								b) Italy.
Hongrie (a)	165	190		71	125	116	93	188	259	Luxemburg.
(b)	165	190		61	236	304	482	513	496	Norway.
Italie	334	427	88	61	236	304	482	513	496	b) Poland.
Luxembourg	2,104	2,677	693	970	1,406	2,157	2,363	2,559	2,723	b) Roumania.
Norvège	—	—	6	3	26	65	88	97	...	b) S. H. S. Kingdom
Pologne (a)	* 1,010	1,031	411	444	520	334	315	327	617	United Kingdom.
(b)	* 67	* 69	19	33	39	46	64	63	...	a) Russia.
Roumanie	* 57	* 57	6	12	24	15	3	19	...	b) Saar.
Royaume S. H. S. b)	9,770	10,425	8,164	2,658	7,560	7,425	6,362	2,498	7,411	Sweden.
Royaume-Uni	3,668	4,629								b) Czechoslovakia.
Russie (a)	4,220	115	116	530	757	1,551	2,430	2,977		
(b)	1,244	1,371	891	1,149	1,021	1,389	1,453	1,638	1,771	
Sarre b)	629	742	484	320	302	535	463	501	455	
Suède	968	1,072	737	577	817	983	1,166	1,086	1,260	
Tchécoslovaquie b)										
OCÉANIE (Australie)	37	47	350	358	335	423	446	446	518	OCEANIA (Australia).
MONDE ENTIER	*68,312	*78,813	62,876	38,081	70,002	68,352	*77,255	*78,796	*86,425	WORLD.

a) = Territoire d'avant-guerre.
a) = Pre-war territory.

b) = Territoire d'après-guerre.
b) = Post-war territory.

* Estimation ou chiffre provisoire.
¹ Production faible dans l'Union Sud-Africaine; chiffres exacts manquent.
² Production du Mexique.
³ Y compris estimations pour Japon et Chine.
⁴ Y compris estimation de la production indigène.
⁵ Y compris Corée et Kouan-Toung.
⁶ La Sarre donnée séparément.
⁷ Y compris Bosnie et Herzégovine.
⁸ Fonte seulement; chiffres exacts pour ferro-alliages non disponibles.
⁹ Moyenne 1911-1913.
¹⁰ Bosnie et Herzégovine.

* Estimate or provisional figure.
¹ Small amount produced in Union of South Africa; but no exact figures available.
² Production of Mexico.
³ Includes general estimates for Japan and China.
⁴ Estimate for native production included.
⁵ Including Korea and Kwantung.
⁶ Saar shown separately.
⁷ Including Bosnia and Herzegovina.
⁸ Pig iron only; reliable figures for ferro-alloys not available.
⁹ Average 1911-1913.
¹⁰ Bosnia and Herzegovina.

PRODUCTION MONDIALE DE L'ACIER (Lingots et moulages).

WORLD'S PRODUCTION OF STEEL (Ingots and Castings).

(en milliers de tonnes métriques).

(in thousands of metric tons).

PAYS	Moyenne Average 1909-1913	1918	1920	1921	1923	1924	1925	1926	1927	COUNTRY
AFRIQUE ¹										AFRICA ¹ .
AMÉRIQUE DU NORD . .	28,528	32,863	43,927	20,770	46,564	39,203	46,887	49,858	46,578	NORTH AMERICA.
Canada	835	1,060	1,118	678	899	661	765	789	922	Canada.
Etats-Unis	27,693	31,803	42,809	20,101	45,665	38,541	46,122	49,069	45,656	United States.
AMÉRIQUE CENTRALE ET DU SUD ²										CARIBBEAN AND SOUTH AMERICA ² .
ASIE	³ 300	346	1,021	1,066	1,377	1,639	* 1,906	* 1,900	* 2,300	ASIA.
Chine		43	52	48	200	* 200	* 150	* 150	...	China.
Inde		63	158	186	218	340	456	* 530	...	British India.
Japon ⁴		240	811	832	959	1,099	1,300	* 1,220	1,661	Japan ⁴ .
EUROPE	*36,401	*43,362	*26,510	22,300	30,384	37,830	*41,622	*41,186	*52,425	EUROPE.
Allemagne (a)	14,547	17,600	—	—	—	—	—	—	—	a) } Germany.
(b)		12,236	7,798	9,265	6,305	9,835	12,195	12,342	16,311	b) }
Autriche (a)	1,652	* 1,853	—	—	—	—	—	—	—	a) } Austria.
(b)		565	198	294	500	370	464	474	551	b) }
Belgique	2,138	2,467	1,253	764	2,297	2,875	2,549	3,374	3,705	Belgium.
Espagne	304	242	* 250	306	476	545	626	614	630	Spain.
Finlande		7	6	14	26	31	* 30	* 30	...	Finland.
France (a)	3,883	4,687	—	—	—	—	—	—	—	a) } France.
(b)		6,973	3,050	3,102	5,109	6,900	7,446	8,430	8,276	b) }
Hongrie (a)	733	830	—	—	—	—	—	—	—	a) } Hungary.
(b)		443	62	166	283	239	231	325	325	b) }
Italie	958	934	774	714	1,142	1,359	1,786	1,780	1,587	Italy.
Luxembourg	854	1,336	585	754	1,201	1,886	2,084	2,244	2,471	Luxembourg.
Norvège		—	—	—	—	—	2	3	...	Norway.
Pologne b)	* 1,536	1,661	972	855	1,132	682	782	790	1,246	b) Poland.
Roumanie b)	* 133	* 140	40	45	82	87	101	* 100	...	b) Roumania.
Royaume-Uni	6,742	7,787	9,213	3,763	8,618	8,333	7,504	3,654	9,245	United Kingdom.
Russie (a)	3,964	4,869	—	—	—	—	—	—	—	a) } Russia.
(b)		4,212	163	184	726	1,139	2,149	3,125	3,541	b) }
Sarre b)		2,080	675	920	997	1,447	1,579	1,737	1,895	b) Saar.
Suède	618	750	498	236	310	559	518	519	516	Sweden.
Tchécoslovaquie b)	1,049	1,229	973	918	1,180	1,350	1,475	1,345	1,689	b) Czechoslovakia.
Autres pays et non spécifié b)		* 300	—	—	—	—	* 100	* 300	...	b) Other countries and unspecified.
Océanie (Australie) . .	—	14	219	255	147	302	469	* 500	* 500	OCEANIA (Australia).
MONDE ENTIER	*65,229	*76,585	*71,677	44,400	78,472	78,773	*90,884	*93,444	*101,800	WORLD.

a) = Territoire d'avant-guerre.
b) = Pre-war territory.

a) = Territoire d'après-guerre.
b) = Post-war territory.

* Estimation ou chiffre provisoire.
¹ Production faible dans l'Union Sud-Africaine, dont les chiffres exacts ne sont pas disponibles.
² Production faible au Brésil et au Mexique, dont les chiffres exacts ne sont pas disponibles.
³ Moyenne approximative pour 1912-1913.
⁴ Y compris Gorée et Kouan-Toung.
⁵ La Sarre donnée séparément.
⁶ Y compris 57,000 tonnes produites en Bosnie et Herzégovine.
⁷ Moyenne 1911-1913.

* Estimated or provisional figure.
¹ Small amount produced in Union of South Africa for which no figures are available.
² Small amount produced in Brazil and Mexico for which no figures are available.
³ Estimated average for 1912-1913.
⁴ Includes Korea and Kwantung.
⁵ Saar Basin given separately.
⁶ Including 57,000 tons produced in Bosnia and Herzegovina.
⁷ Average 1911-1913.

Tableau Sommaire pour certains pays. — Summary Table for certain countries.

Branches d'activité économique Branch of Economic Activity	Pays Country	1927								1928			
		V	VI	VII	VIII	IX	X	XI	XII	I	II	III	IV
PRODUCTION	Allemagne - Germ.	12,297	11,820	12,635	12,997	12,711	13,094	12,864	13,238	13,421	12,926	14,118	11,720
Charbon - Coal Milliers tonnes métriques (000's) metric tons	Etats-Unis - U. S. A.	39,416	39,811	35,076	44,864	44,062	46,633	43,118	42,918	45,266	42,486	44,862	35,468
	France	4,289	4,236	4,193	4,299	4,133	4,291	4,101	4,323	4,350	4,164	4,470	(e) 4,135
	Roy.-Uni - U. K. (a)	22,201	20,107	20,261	20,538	21,442	21,095	21,572	21,182	21,889	20,982	22,438	18,500
Fonte-Pig Iron Milliers tonnes métriques (000's) metric tons	Allemagne-Germ.	1,130	1,068	1,109	1,116	1,105	1,139	1,119	1,150	1,180	1,122	1,170	1,045
	Belgique - Belgium	319	302	320	317	309	322	313	317	315	302	327	313
	Etats-Unis - U. S. A.	3,445	3,139	2,999	2,995	2,819	2,829	2,691	2,739	2,916	2,947	3,251	3,232
	France	794	747	769	773	761	796	764	796	809	784	857	834
	Roy.-Uni - U. K.	732	662	656	606	601	606	585	568	569	560	602	564
Or — Gold Milliers (000's) Onces or fin Fine ounces	Afrique du Sud South Africa	860	854	851	864	842	853	848	844	847	814	876	826
IMPORT.	Allemagne - Germ.	1,171	1,194	1,275	1,153	1,169	1,240	1,285	1,266	1,357	1,247	1,229	1,675
— Valeurs en millions monn. du pays	Canada	94	101	91	99	92	94	94	83	80	86	120	78
	Etats-Unis - U. S. A.	346	354	322	372	351	354	347	329	341	342	370	345
France	4,989	4,558	4,068	3,771	3,572	4,476	4,632	5,216	4,124	4,321	4,525	4,604	
IMPORTS	Indes ang. - B. India	203	185	188	214	214	211	223	203	223	200	210	...
— Values in currency of each country (000,000's)	Italie - Italy	1,829	1,905	1,477	1,240	1,137	1,385	1,435	1,870	1,560	1,708	1,818	1,922
	Japon - Japan	202	177	155	139	140	131	144	189	187	195	216	212
	Roy.-Uni - U. K.	84	89	84	81	93	96	97	96	90	87	99	86
EXPORT.	Allemagne - Germ.	833	747	847	868	933	962	913	954	862	942	1,022	924
— Valeurs en millions monn. du pays	Canada	110	106	79	94	97	104	153	130	83	89	107	59
	Etats-Unis - U. S. A.	382	349	333	368	416	480	453	398	402	363	411	368
France	4,281	4,417	4,499	4,287	4,545	5,050	4,871	5,020	4,017	4,423	4,319	4,291	
EXPORTS	Indes ang. - B. India	243	223	259	264	271	251	284	270	292	283	311	...
— Values in currency of each country (000,000's)	Italie - Italy	1,286	1,422	1,044	1,091	1,171	1,407	1,311	1,517	1,032	1,206	1,170	1,055
	Japon - Japan	168	168	161	188	173	167	154	165	139	154	162	197
	Roy.-Uni - U. K.	63	56	56	59	60	61	71	59	60	57	65	55
Nombres Indices des PRIX de GROS	Allemagne - Germ.	137	138	138	138	140	140	140	140	139	138	139	140
	Etats-Unis - U. S. A.	144	144	145	147	149	150	150	149	149			
	France	628	622	621	618	600	587	594	604	607	609	623	623
	Italie - Italy	496	473	467	465	465	468	466	463	463	461	464	464
	Japon - Japan	171	172	170	168	169	170	169	168	169	169	169	169
WHOLESALE PRICES Index Number	Roy.-Uni - U. K.	141	142	141	141	142	141	141	140	141	140	141	143
Nombre de chômeurs (en milliers)	Allem. (b) 1926/27	640	627	600	568	513	477	485	573	458	560	421	327
	Germ. (b) 1927/28	262	240	211	195	179	177	294	520	466	432	383	295
	Italie (c) 1926/27	98	83	78	83	89	113	149	181	225	259	228	215
	Italy (c) 1927/28	216	215	263	292	306	332	376	414	439	413	412	357
	Pologne (1926/27	257	243	223	205	185	168	168	190	209	214	206	191
	Poland (1927/28	174	159	148	133	117	116	137	165	180	178	167	153
	R.-U. (d) 1928/27	1,719	1,751	1,737	1,685	1,648	1,636	1,630	1,432	1,451	1,315	1,188	1,133
	U.-K. (d) 1927/28	1,059	1,069	1,114	1,130	1,126	1,156	1,210	1,194	1,261	1,228	1,128	1,128

δ Chiffre provisoire. — (a) Charbon disponible pour la vente. — (b) Ouvriers syndiqués chômeurs complets. — (c) Chômeurs complets. — (d) Assurés obligatoires. — (e) Y compris le lignite.
 δ Provisional figure. — (a) Saleable coal. — (b) Trade unionists wholly unemployed. — (c) Wholly unemployed. — (d) Compulsorily insured. — (e) Including Lignite.

1^{re} Partie. — PRODUCTION. — Part I.

Tableau I. — Houille et lignite †.
Production en milliers de tonnes métriques.

Table I. — Coal and Lignite †.
Production in metric tons (000's omitted).

Période Period	HOUILLE — COAL									
	Afrique du Sud (Union South Africa)	Allemagne Germany	Belgique Belgium	Canada	Etats-Unis United States	France	Indes anglaises British India	Japon Japan	Pays-Bas Netherlands	Pologne Poland
		(a)				(b)	(c)			(d)
1913	665	15,842	1,903	1,119	43,088	3,338	1,311	1,776	156	(748)
1917	785	13,979	1,243	851	49,245	2,313	1,487	2,197	251	
1918	747	13,188	1,158	888	51,272	2,078	1,681	2,336	283	500
1919	776	9,726	1,540	813	41,878	1,796	1,843	2,606	283	507
1920	867	10,946	1,866	1,002	49,764	2,024	1,447	2,437	328	534
1921	862	11,354	1,813	890	38,283	2,351	1,558	2,185	327	632
1922	735	10,834	1,767	882	36,057	2,595	1,540	2,308	381	1,849
1923	901	5,193	1,910	1,014	49,736	3,140	1,593	2,412	440	3,008
1924	944	9,897	1,947	762	43,213	3,668	1,717	2,509	490	2,685
1925	983	11,052	1,925	719	43,988	3,921	1,693	2,622	571	2,423
1926	1,038	12,114	2,110	974	50,144	4,285	1,703	2,433	721	2,979
1927	1,006	12,800	2,298	1,027	45,398	4,315	1,778	2,597	777	3,174
1927 IV	931	11,794	2,280	1,059	37,925	4,302	1,972	2,506	725	2,599
V	1,051	12,297	2,234	1,078	39,416	4,289	1,819	2,574	724	2,731
VI	1,030	11,820	2,263	1,217	39,811	4,236	1,759	2,604	742	2,773
VII	1,049	12,635	2,239	999	35,076	4,193	1,457	2,574	794	3,077
VIII	1,114	12,997	2,274	1,013	44,864	4,299	1,475	2,305	814	3,189
IX	1,063	12,711	2,278	938	44,062	4,133	1,971	2,489	811	3,254
X	1,020	13,094	2,316	934	46,633	4,291	1,578	2,679	810	3,406
XI	1,020	12,864	2,256	1,020	43,118	4,101	1,701	2,842	789	3,436
XII	1,017	13,238	2,359	1,080	42,918	4,323	2,084	2,942	887	3,446
1928 I	943	13,421	2,378	988	45,266	4,350	1,923	2,560	903	3,454
II	910	12,926	2,260	1,000	42,486	4,164	2,341	...	829	3,271
III	1,007	14,118	2,516	...	44,862	4,470	2,184	...	939	3,509
IV	11,720	2,223	...	35,468	(f) 4,135	832	2,980

Période Period	HOUILLE COAL				TOTAL	LIGNITE							TOTAL
	Royaume-Uni United Kingdom	Russie Russia	Sarre Saar	Tchécoslovaquie Czechoslovakia		Houille Coal	Allemagne Germany	Autriche Austria	Canada	Chili Chile	Hongrie Hungary	S. H. S.	
	(e)	(g)	(1,101)	(h)		(a)	(h)		(i)	(460)	(223)	(h)	
1913	24,337	2,463		(1,189)	99,036	7,269	(218)	16	107	(460)	(223)	(1,927)	10,220
1917	21,941	2,528		1,218	95,536	7,962	181	210	128	634		1,501	
1918	19,264	1,018		1,103	82,802	8,383	172	244	126			1,431	
1919	19,456	704		874	83,030	7,804	165	221	124			1,411	10,223
1920	19,435	648	784	948	93,030	9,324	199	279	89	313	185	1,663	12,191
1921	18,823	723	798	1,002	76,601	10,255	208	248	106	460	246	1,778	13,299
1922	(f) 21,134	726	937	872	82,617	11,432	259	264	88	515	302	1,598	14,458
1923	23,369	1,209	766	1,029	95,720	9,899	222	271	97	575	330	1,356	12,750
1924	22,617	1,324	1,169	1,265	94,205	10,386	231	269	128	529	338	1,705	13,586
1925	20,590	1,475	1,083	1,063	94,108	11,644	255	274	120	460	331	1,566	14,650
1926	10,692	2,203	1,140	1,214	93,748	11,656	247	272	122	485	329	1,589	14,677
1927	21,355	2,676	1,133	1,222	101,556	12,571	256	289	...	520	371	1,669	...
1927 IV	20,541	2,434	1,042	1,079	91,189	11,386	225	134	114	428	305	1,497	14,088
V	22,201	2,509	1,085	1,133	95,141	12,011	240	107	126	440	322	1,527	14,772
VI	20,107	2,378	1,071	1,134	92,445	11,782	212	93	125	443	303	1,452	14,410
VII	20,261	2,450	1,106	1,175	89,085	12,089	227	117	139	452	340	1,478	14,840
VIII	20,538	2,426	1,120	1,290	99,718	12,817	256	182	130	501	401	1,680	15,967
IX	21,442	2,667	1,113	1,381	100,311	12,907	262	278	124	547	390	1,807	16,315
X	21,095	3,056	1,122	1,277	103,311	12,529	286	406	117	612	418	1,901	16,269
XI	21,572	2,958	1,143	1,291	100,111	13,430	286	570	119	652	416	1,915	17,418
XII	21,182	3,146	1,101	1,302	101,025	14,133	295	613	...	635	415	1,929	
1928 I	21,889	3,114	1,099	1,388	103,676	14,222	297	549	...	635	...	2,102	
II	20,982	2,999	1,029	1,375	...	13,419	275	273	...	514	...	1,136	
III	22,438	3,180	1,197	1,310	...	14,401	296	531	...	1,858	
IV	* 18,500	1,119	...	12,200	240	1,695	

† Production des pays publiant des statistiques mensuelles, dont la production moyenne mensuelle en 1920 a été supérieure à 200 mille tonnes pour la houille et en 1919, à 100 mille tonnes pour le lignite.

(a) A partir de 1918 sans l'Alsace-Lorraine; à partir de 1920 sans la Sarre; à partir de juillet 1922 sans les Bassins de la Haute-Silésie polonaise. — (b) Depuis 1919, y compris l'Alsace-Lorraine dont la production moyenne mensuelle en 1918 se montait à 291,800 tonnes. — (c) Provinces britanniques seulement. — (d) Territoire actuel; jusqu'à juillet 1923, non compris la Haute-Silésie polonaise. La production moyenne mensuelle dans le territoire actuel pour les années 1913, 1920, 1921 et 1922 se montait respectivement à 1,394, 2,587, 2,485 et 2,903 milliers de tonnes métriques. — (e) Charbon disponible pour la vente. — (f) Depuis fin 1921, non compris l'Irlande. — (g) U. R. S. S. — (h) Territoire actuel. — (i) Y compris le lignite. — * Voir page 199.

† Production of countries publishing monthly statements, the average monthly output of which, in 1920, was for coal over 200 thousand tons, in 1919 for lignite over 100 thousand tons.

(a) From 1918 excluding Alsace-Lorraine; from 1920 excluding Saar; from July 1922 excluding Polish Upper Silesia. — (b) Since 1919 including Alsace-Lorraine, the average monthly production of which in 1918 amounted to 291,800 tons. — (c) British Provinces only. — (d) Present territory; until July 1923 excluding Polish Upper Silesia. The average monthly production in present territory for years 1913, 1920, 1921 and 1922 amounted to 3,394, 2,587, 2,485 and 2,903 thousand metric tons respectively. — (e) Saleable coal. — (f) Ireland omitted since end 1921. — (g) U. S. S. R. — (h) Present territory. — (i) Including lignite. — * See page 199.

Tableau II. — Fonte. †
Production en milliers de tonnes métriques.

Table II. — Pig Iron. †
Production in metric tons (000's omitted.)

Période Period	Allemagne Germany	Belgique Belgium	Canada	Etats-Unis United States	France	Luxembourg Luxemburg	Pologne Poland	Royaume-Uni United Kingdom	Russie Russia	Sarre Saar	Suède Sweden	TOTAL
Moyennes mensuelles Monthly Average												
1913	(a) 1,397	207	85	2,601	(b) 434	(c) 212	(d) 88	869	(f) 351	(114)	(g) 61	6,217
1917	969	1	88	5,233	117	127	106	789			69	5,393
1918	767	—	90	3,260	108	106	106	769			63	5,312
1919	471	21	69	2,589	204	61	61	626		53	41	4,125
1920	532	93	82	3,083	279	58	(e) 4	680	10	81	39	4,941
1921	655	73	51	1,401	287	81	(e) 5	222	10	96	26	2,907
1922	766	134	32	2,276	440	140	40	415	16	96	22	4,377
1923	412	179	75	3,392	456	117	43	630	32	85	24	5,445
1924	651	237	50	2,634	641	180	28	619	63	116	43	5,262
1925	848	212	48	3,082	708	197	26	530	128	121	36	5,936
1926	804	283	64	3,308	783	209	27	208	204	187	39	6,066
1927	1,092	313	60	3,068	775	227	52	618	252	148	35	6,640
1927 IV	1,052	310	78	3,477	774	225	48	691	249	142	39	7,085
V	1,130	319	80	3,445	794	238	48	732	262	156	38	7,242
VI	1,068	302	71	3,139	747	224	47	662	248	149	32	6,689
VII	1,109	320	52	2,999	769	225	51	656	245	150	30	6,606
VIII	1,116	317	64	2,995	773	238	57	606	246	155	31	6,598
IX	1,105	309	53	2,819	761	229	59	601	251	144	36	6,367
X	1,139	322	39	2,829	796	230	63	606	259	157	35	6,475
XI	1,119	313	39	2,691	764	221	56	585	252	133	32	6,205
XII	1,150	317	64	2,739	796	228	58	568	276	153	34	6,374
1928 I	1,180	315	66	2,916	809	230	59	569	278	156	31	6,609
II	1,322	322	66	2,947	784	220	55	560	263	151	32	6,500
III	1,170	327	80	3,251	857	240	58	602	291	169	35	7,080
IV	1,045	313	76	3,232	834	227	54	564	...	156	29	

Tableau III. — Acier (Lingots et moutages). †
Production en milliers de tonnes métriques.

Table III. — Steel (Ingots and Castings). †
Production in metric tons (000's omitted).

Période Period	Allemagne Germany	Belgique Belgium	Canada	Etats-Unis United States	France	Italie Italy	Luxembourg Luxemburg	Pologne Poland	Royaume-Uni United Kingdom	Russie Russia	Sarre Saar	Suède Sweden	TOTAL
Moyennes mensuelles Monthly Average													
1913	(a) 1,467	206	88	2,564	(b) 391	71	(c) 101	(d) 135	649	(f) 354	(159)	(g) 62	5,953
1917	1,284	1	132	3,693	166	111	90	823				58	6,358
1918	986	1	142	3,645	150	83	73	808				53	5,941
1919	573	23	78	2,853	180	61	32	688				46	4,579
1920	650	104	94	3,461	226	64	(e) 6	768	14	56	42	5,534	
1921	772	64	57	1,628	258	68	(e) 10	314	15	77	20	3,337	
1922	943	130	41	2,927	378	82	117	498	30	105	29	5,363	
1923	525	191	75	3,682	426	95	100	94	713	61	83	26	6,076
1924	820	240	55	3,117	575	113	157	57	694	95	121	46	6,090
1925	1,016	212	64	3,737	621	149	174	65	625	177	131	43	7,014
1926	1,028	281	66	3,794	703	148	187	66	304	260	145	43	7,025
1927	1,359	309	77	3,675	690	133	206	104	770	310	158	43	7,834
1927 IV	1,288	301	111	4,194	681	149	206	97	864	300	149	43	8,383
V	1,378	319	98	4,112	712	147	210	96	899	290	160	42	8,463
VI	1,328	300	61	3,552	672	135	203	103	759	291	156	33	7,593
VII	1,362	314	56	3,256	677	137	203	111	698	282	155	38	7,289
VIII	1,420	326	79	3,555	694	118	216	115	653	306	166	42	7,696
IX	1,371	290	55	3,321	693	114	213	111	789	319	161	48	7,485
X	1,414	312	57	3,370	723	120	215	104	710	332	169	47	7,575
XI	1,401	309	82	3,177	684	115	207	106	710	332	137	49	7,313
XII	1,368	311	98	3,226	735	123	214	95	615	357	166	43	7,351
1928 I	1,469	316	86	4,055	753	122	213	104	636	354	169	38	8,315
II	1,323	310	100	4,110	738	123	205	102	777	346	166	48	8,348
III	1,422	326	120	4,580	806	155	220	118	806	380	182	51	9,166
IV	1,161	305	115	4,372	738	...	203	108	654	...	161	42	

† Production des pays publiant des statistiques mensuelles dont la production moyenne mensuelle en 1913 a été supérieure à 50 mille tonnes.
 (a) Non compris le Luxembourg; depuis 1918 sans l'Alsace-Lorraine; depuis 1919 sans la Sarre; depuis 1923 sans la Haute-Silésie polonaise. — (b) Depuis 1919, y compris l'Alsace-Lorraine dont la production moyenne mensuelle pour l'année 1918 était: fonte 149,000 t., acier 122,500 t. — (c) Chiffres communiqués par le "Groupement des Industries sidérurgiques" du Luxembourg. — (d) Territoire actuel y compris la Haute-Silésie polonaise. — (e) Non compris la Haute-Silésie polonaise dont la production moyenne mensuelle se montait pour les années 1920 et 1921 respectivement à: fonte 30,000 et 32,000 tonnes métriques; acier: 75,000 et 61,000 tonnes métriques — (f) U. R. S. R. — (g) Chiffres de l'« Ekonomisk oversikt ». — (h) Chiffres mensuels d'après les statistiques des établissements ayant produit en 1927 94.98 % de la production totale du pays.
 † Production of countries publishing monthly statements, the average monthly output of which was in 1913 over 50 thousand tons.
 (a) Excluding Luxembourg; since 1918 excluding Alsace-Lorraine; since 1919 excluding Saar; since 1923 excluding Polish Upper Silesia. — (b) From 1919 including Alsace Lorraine, the average monthly production of which for 1918 amounted to: pig iron 149,000 t., steel 122,500 t. — (c) Figures communicated by the "Groupement des Industries sidérurgiques" of Luxembourg. — (d) Present territory, including Polish Upper Silesia. — (e) Excluding Polish Upper Silesia, the average monthly production of which for the years 1920-1921 amounted to: pig iron: 30,000 and 32,000 metric tons; steel: 75,000 and 61,000 metric tons. — (f) U. S. S. R. — (g) Figures of the "Ekonomisk oversikt". — (h) Monthly figures based on the returns of establishments whose production in 1927 amounted to 94.98 % of the total production.

II^e Partie. — COMMERCE et TRANSPORT. — TRADE and TRANSPORT — Part II. IMPORTATIONS ET EXPORTATIONS (en valeurs). IMPORTS AND EXPORTS (Values).

Tableau IV. — Importations, commerce spécial (sauf indication contraire), c.-à.-d. pour la consommation intérieure — marchandises seulement.

Table IV. — Imports, special trade (unless otherwise stated), i.e., for domestic consumption — (en milliers) merchandise only. (000's omitted)

Période Period	Afrique du Sud (Union de l') South Africa (Union of)		Allemagne Germany	Argentine	Australie Australia	Autriche Austria	Belgique Belgium	Brésil Brazil	Bulgarie Bulgaria	Canada	
	Marchandises Merchandise	Or : Monnaies et lingots Gold : coin and bullion	Reichsmark	Pesos oro	£'s	Schilling	Francs	Milrds	Levas	Dollars	
Moyennes Mensuelles Monthly Average	£'s										
1913 . . .	3,365	(b)	(c) 807,474	41,352	6,955	(h)	(j) 386,384	X	83,958	15,775	54,917
1917 . . .	2,799			31,694	4,823				69,811	14,057	83,750
1918 . . .	3,768			41,717	7,696				82,450	47,268	75,583
1919 . . .	3,889			2,698,000	54,648				436,357	111,188	80,328
1920 . . .	7,994			8,256,417	77,914		141,763	1,077,973	174,219	184,486	111,410
1921 . . .	4,447			(d) 9,815,963	62,461		141,570	849,617	140,820	243,424	66,616
1922 . . .	4,008			516,700	57,470		146,349	767,310	137,719	336,472	63,528
1923 . . .	4,577			512,477	72,369		230,438	1,099,347	188,930	426,987	75,253
1924 . . .	5,302			756,901	69,059		287,294	1,475,061	232,463	463,109	67,350
1925 . . .	5,459			1,030,171	73,071		236,088	1,481,934	281,403	606,953	74,189
1926 . . .	5,848			839,451	68,541		230,494	1,912,265	252,463	520,578	84,028
1927 . . .	5,807	101		1,175,791	71,400		253,262	2,417,392	272,764	510,745	90,593
1927 IV . . .	5,491	104		1,093,988	64,423		264,098	2,461,029	276,969	544,032	74,298
V . . .	5,466	109		1,170,885	64,423		206,805	2,417,901	264,377	525,060	94,412
VI . . .	5,384	103		1,193,733	64,423		240,021	2,502,157	252,922	520,523	101,018
VII . . .	5,553	121		1,274,594	65,545		230,471	2,299,213	266,606	456,968	90,598
VIII . . .	6,368	82		1,153,026	71,689		247,960	2,275,759	245,698	533,488	99,348
IX . . .	6,135	137		1,168,739	87,497		13,294	2,435,943	258,417	576,713	91,803
X . . .	6,199	100		1,240,077	77,355		299,714	2,514,369	280,237	580,907	93,936
XI . . .	6,621	92		1,284,915	82,146		303,545	2,397,007	284,055	541,547	94,312
XII . . .	5,905	128		1,255,967	78,324		318,545	2,670,307	295,908	463,714	83,263
1928 I . . .	6,423	107		1,357,036	78,946		239,442	2,350,380	296,152	438,177	79,506
II . . .	5,848	80		1,247,045	73,689		259,733	2,573,317	288,527	571,220	86,007
III . . .	X 6,506	...		1,229,355	82,430		254,026	2,984,887	...	δ 734,973	120,455
IV		1,674,702	X 2,401,594	78,490

Tableau V. — Exportations, commerce spécial (sauf indication contraire), c.à. d., produits indigènes — marchandises seulement.

Table V. — Exports, special trade (unless otherwise stated) i.e., of domestic produce — (en milliers) merchandise only. (000's omitted)

Période Period			(c) 841,436	43,263	6,070	(h)	(j) 302,882	X	81,814	7,778	36,333
	(a)	(b)									
1913 . . .	2,294	3,132		45,848	5,936				99,348	24,075	128,917
1917 . . .	2,398	4,992		66,789	8,489				94,758	34,623	102,000
1918 . . .	2,594	2,936		85,913	11,501				181,560	46,021	103,416
1919 . . .	4,219	3,973	(f) 838,083	5,785,100	87,007		77,654	191,077	737,075	146,034	136,917
1920 . . .	3,641	2,982		(d) 8,299,715	55,927		9,930	75,347	605,478	142,477	184,777
1921 . . .	2,234	2,871		330,833	56,334		10,053	91,976	517,508	184,340	360,810
1922 . . .	2,476	2,443		64,230	8,973			134,631	807,718	274,753	294,781
1923 . . .	3,031	3,249		545,971	84,283			1,151,126	1,211,263	408,519	88,171
1924 . . .	3,148	3,350		733,208	72,327		160,240	1,206,565	335,164	470,238	105,916
1925 . . .	3,794	3,434		66,015	10,744		141,930	1,619,720	265,880	468,103	105,715
1926 . . .	3,321	3,553		84,015	11,490		164,740	2,212,580	303,677	553,350	101,528
1927 . . .	3,995	3,741		793,245	92,341		169,004	2,101,345	227,134	383,727	77,338
1927 IV . . .	2,878	4,607		833,144	94,698		133,647	2,002,500	233,868	545,310	109,783
V . . .	3,354	3,134		747,079	86,480		7,495	166,149	2,102,229	266,699	520,663
VI . . .	2,691	3,586		846,598	83,402		8,476	144,522	2,203,941	286,629	574,230
VII . . .	2,484	4,623		867,519	70,334		6,174	165,951	2,251,558	306,861	735,646
VIII . . .	2,364	2,559		932,629	70,732		10,335	192,404	2,276,950	301,429	837,156
IX . . .	3,745	4,373		961,854	69,037		14,570	199,828	2,409,849	437,492	608,256
X . . .	3,978	3,272		912,762	67,584		14,811	185,853	2,308,264	357,160	605,886
XI . . .	5,672	3,476		953,875	83,782		13,168	194,463	2,817,738	373,927	594,417
XII . . .	8,096	4,063		861,984	106,063		12,024	142,747	1,945,846	326,403	581,427
1928 I . . .	5,218	2,737		102,257	101,532		14,792	196,311	2,584,435	304,360	428,303
II . . .	4,746	4,460		9,422,070	101,629		15,365	189,089	2,732,431	...	δ 447,800
III . . .	X 3,098	δ 4,225		923,764	93,344		X 2,167,397
IV	58,975

δ Chiffre provisoire. — X Commerce général. — (a) Y compris l'approvisionnement des navires. — (b) Lingots seulement. — (c) Y compris le Luxembourg. — (d) Moyenne des huit derniers mois. — (e) Depuis janvier 1922, évalué en marks-or. — (f) Y compris les paiements pour réparations. — (g) De 1918 à 1921, année fiscale commençant le 1^{er} juillet. — (h) Jusqu'à fin 1922, couronnes-or. Depuis 1923, nouvelle méthode d'évaluation. — (i) A partir du mois de mai 1922, les chiffres se réfèrent à l'Union économique Belgo-Luxembourgeoise. — (j) De janvier à juin, moyennes mensuelles des chiffres trimestriels.

δ Provisional figure. — X General trade. — (a) Including ships' stores. — (b) Bullion only. — (c) Including Luxembourg. — (d) Average of last eight months. — (e) Since January 1922, gold mark valuations. — (f) Including reparations payments. — (g) From 1918 to 1921 fiscal year beginning on 1st July. — (h) Until end 1922 gold crowns. System of valuation changed at beginning of 1925. — (i) Since May 1922 figures refer to "Union économique Belgo-Luxembourgeoise". — (j) From January to June monthly averages of quarterly figures.

Tableau IV (suite). — Importations, commerce spécial (sauf indication contraire), c. à d., pour la consommation intérieure — marchandises seulement.

Table IV (continued). — Imports, special trade (unless otherwise stated), i.e., for domestic consumption — merchandise only. (000's omitted)

Periods	Danemark	Danztig	Egypte	Espagne	Betonia	Etats-Unis	Finlande	France	Grèce	Haiti	Hongrie
Period	Danemark	Danzig	Egypt	Spain	Betonia	United States	Finland	France	Greece	Haiti	Hungary
Moyennes mensuelles	Kroner	Danzig	£ S.	Pescetas	Ekr.	Dollars	Markka	France	Drachmas	(g) Gourdes	Pengo
Monthly Average	Kroner	Danzig	£ S.	Pescetas	Ekr.	Dollars	Markka	France	Drachmas	(g) Gourdes	Pengo
		(a)	(b)	(c)			(c)		(e)	(h)	
1913 . . .	64,785		2,271	108,838		147,932	41,035	701,778	(f) 14,828		
1917 . . .	85,328		2,720	61,162		243,274	102,221	2,296,171	18,590	3,586	
1918 . . .	75,851		4,147	49,150		245,961	38,944	1,858,865	61,159	4,242	
1919 . . .	199,471		3,591	74,973	65,204	318,974	206,677	2,983,272	129,348	7,132	
1920 . . .	245,277		8,213	118,475	116,265	425,152	299,681	4,158,741	181,461	11,416	40,342
1921 . . .	129,058		4,109	236,279	373,551	213,072	294,844	1,896,268	147,032	4,427	50,332
1922 . . .	121,322		3,382	225,023	465,785	256,148	328,254	2,022,922	257,123	5,210	52,141
1923 . . .	158,949	24,968	3,643	243,600	777,690	310,981	381,105	2,738,296	502,946	6,485	40,589
1924 . . .	184,874	46,008	4,086	245,429	683,684	297,926	385,817	3,346,901	671,149	6,552	67,938
1925 . . .	161,382	39,035	4,678	187,027	8,046	348,018	458,185	3,712,700	850,794	8,703	71,502
1926 . . .	127,319	25,499	4,199	178,994	7,964	367,340	470,582	d) 4,959,560	833,745	6,990	79,338
1927 . . .	129,517	40,607	3,896	...	8,035	347,330	527,482	d) 4,404,397	1,037,414	6,885	95,566
1927 IV . . .	121,376	42,342	3,097	225,949	7,414	363,126	463,415	4,297,956	1,058,080	5,452	91,500
V . . .	132,804	48,662	3,757	225,949	8,925	346,294	600,955	4,989,497	1,238,296	5,892	92,400
VI . . .	128,482	45,681	3,873	225,949	8,507	353,866	597,272	4,557,813	875,037	5,856	83,700
VII . . .	128,792	35,721	3,873	...	8,102	322,180	513,249	4,068,183	935,758	5,806	88,300
VIII . . .	126,828	40,678	3,766	...	8,733	371,713	571,499	3,771,146	1,036,048	6,847	107,500
IX . . .	133,276	34,295	4,494	...	8,906	351,216	619,778	3,571,508	1,046,748	7,492	115,000
X . . .	134,232	41,824	4,576	...	8,691	353,612	605,756	4,475,972	1,103,028	8,817	111,800
XI . . .	128,344	47,101	4,957	...	10,635	347,217	612,722	4,631,779	1,031,730	9,512	104,300
XII . . .	153,065	50,836	4,576	...	7,889	329,120	543,445	5,215,962	1,090,635	9,754	103,500
1928 I . . .	140,043	42,686	4,140	...	8,541	341,118	509,851	4,123,922	967,575	8,167	84,900
II . . .	124,456	46,830	3,612	...	7,167	341,957	525,647	4,320,805	973,461	8,417	95,900
III . . .	145,113	63,256	3,697	...	11,217	369,616	646,674	4,525,495	...	9,329	107,800
IV . . .	132,325	10,567	δ 345,000	597,700	4,604,248	94,100

Tableau V (suite). — Exportations, commerce spécial (sauf indication contraire), c. à d., produits indigènes — marchandises seulement.

Table V (continued). — Exports, special trade (unless otherwise stated), i.e., of domestic produce — merchandise only. (000's omitted)

Periods	(a)	(b)	(c)	(c)	(e)	(h)
Period	(a)	(b)	(c)	(c)	(e)	(h)
1913 . . .	53,113	2,626	88,136	204,024	33,482	573,351
1917 . . .	80,792	3,414	109,276	514,135	36,631	501,058
1918 . . .	59,208	3,776	83,303	503,990	15,797	393,561
1919 . . .	61,667	6,319	108,693	645,818	70,884	989,967
1920 . . .	132,589	7,119	84,180	102,365	241,643	2,241,245
1921 . . .	117,518	8,029	130,581	190,553	364,911	1,847,709
1922 . . .	97,997	4,059	109,555	400,965	313,758	1,781,579
1923 . . .	128,217	31,988	4,863	127,145	340,893	363,787
1924 . . .	164,671	48,657	5,472	149,209	655,483	374,804
1925 . . .	149,067	30,382	4,928	132,054	8,054	401,560
1926 . . .	117,131	38,872	3,435	133,721	8,020	392,643
1927 . . .	120,381	34,407	3,977	...	8,815	396,526
1927 IV . . .	106,523	32,376	4,105	165,125	5,795	405,001
V . . .	131,945	32,073	3,396	165,125	8,947	392,385
VI . . .	132,490	32,604	3,698	165,125	9,554	345,546
VII . . .	115,410	26,007	2,978	...	9,799	332,994
VIII . . .	115,311	32,787	3,416	...	10,887	367,575
IX . . .	129,607	32,744	2,726	...	11,236	416,472
X . . .	123,596	30,529	4,475	...	11,049	480,428
XI . . .	120,533	34,770	6,014	...	10,450	452,868
XII . . .	127,918	36,438	4,950	...	10,503	398,344
1928 I . . .	114,384	32,692	4,765	...	8,204	401,945
II . . .	115,916	28,492	3,989	...	7,437	362,685
III . . .	133,761	27,912	4,314	...	7,886	410,805
IV . . .	120,322	8,233	δ 368,000
						225,200
						4,291,078
						372,183
						321,085
						24,738
						63,685
						10,318
						9,009
						2,975
						4,990
						6,074
						6,716
						8,209
						7,752
						6,896
						8,219
						4,747
						9,544
						2,813
						57,400
						1,584
						3,014
						82,100
						7,253
						10,112
						81,900
						14,606
						54,200
						15,798
						17,032
						73,100
						58,900

§ Chiffre provisoire. — (a) Commerce maritime général à l'exclusion du transit direct (Gesamtgehandelt). — (b) Depuis 1922, pesetas or. — (c) Y compris ligotas. Jusqu'à fin 1924, Escit mark (100 Escit. papier = 1 Ekr.). — (d) Valeurs déclarées. — (e) Calendrier Julien jusqu'en février 1922. — (f) Grèce d'avant-guerre. — (g) 5 gourdes = 1 dollar E.U. — (h) De 1917 à 1920, années fiscales faisant le 30 septembre. — (i) Moyenne mensuelle pour le trimestre.

§ Provisional figure. — (a) General sea-borne trade excluding direct transit (Gesamtgehandelt). — (b) Since 1922 gold pesetas. — (c) Including bullion. Until end 1924 Escit mark (100 paper Escit. = 1 Ekr.). — (d) Declared values. — (e) Until February 1922 Julian Calendar. — (f) Old Greece only. — (g) 5 gourdes = 1 dollar U. S. A. — (h) From 1917 to 1920 fiscal year ending September 30th. — (i) Monthly average for the quarter.

Tableau IV (suite). — Importations, commerce spécial (sauf indication contraire), c. à d. pour la consommation intérieure — marchandises seulement.

Table IV (continued). — Imports, special trade (unless otherwise stated), i.e., for domestic consumption — merchandise only.

(en milliers)

(000's omitted)

Période Period	Indes anglaises British India	Irlande (St. Libre) Irish Free State	Italie Italy	Japon Japan	Lettonie Latvia	Lithuanie Lithuania	Norvège Norway	Nouvelle-Zélande New Zealand	Palestine	Pays-Bas Netherlands	Form Form
Moyennes mensuelles Monthly Average	Ruppes	£s	Libre	Yen	Lats	Litas	Kroner	£s	£ P.	Gulden	Libras
1913 . . .	(a) 152,725		(b) 303,803	60,474	(c)	(g)	45,052	1,785		325,231	497
1917 . . .	127,967		1,165,851	84,289			138,163	1,693		(d)80,394	894
1918 . . .	137,704		1,336,556	135,721			104,129	1,966		50,696	803
1919 . . .	152,770		1,385,278	177,113			211,749	2,475		235,478	992
1920 . . .	258,929		2,295,135	191,179	8,021	6,026	247,628	5,062	462	277,976	1,471
1921 . . .	230,749		1,410,498	132,481	6,145	7,944	119,241	5,461	502	186,638	1,389
1922 . . .	199,589		1,313,731	154,079	8,870	6,240	107,667	2,317	468	168,967	883
1923 . . .	184,973		1,432,431	161,976	17,655	13,052	110,336	3,566	392	167,435	1,162
1924 . . .	196,493	5,632	1,615,056	200,605	21,325	17,211	126,407	3,995	438	196,961	1,481
1925 . . .	186,899	5,162	2,183,374	207,223	23,380	21,059	113,281	4,308	615	204,583	1,514
1926 . . .	196,673	5,043	2,155,945	192,101	21,693	20,063	90,013	4,074	535	203,492	1,620
1927 . . .	206,853	5,012	1,697,440	174,383	20,800	22,141	81,233	3,655	495	212,409	δ 1,577
1927 IV . . .	219,771	4,983	1,920,325	230,129	16,081	21,409	75,358	2,718	456	203,941	(f) 1,445
V . . .	203,178	4,961	1,829,402	201,750	23,463	19,598	75,460	3,680	477	202,602	(f) 1,736
VI . . .	185,498	5,268	1,905,287	177,440	14,611	22,821	79,229	3,521	459	216,651	(f) 1,767
VII . . .	183,318	5,007	1,477,136	155,990	24,244	23,544	80,832	3,154	387	212,363	1,357
VIII . . .	213,569	4,632	1,239,686	138,503	17,823	26,734	91,650	3,603	494	218,476	1,650
IX . . .	214,237	5,406	1,137,349	140,326	24,239	24,950	84,832	4,542	436	217,556	1,706
X . . .	210,631	5,285	1,384,626	130,680	22,944	24,127	95,519	3,518	549	226,009	(f) 1,634
XI . . .	222,694	5,017	1,434,803	143,355	25,700	23,926	89,550	3,472	587	226,277	(f) 1,358
XII . . .	203,289	4,612	1,870,475	189,310	27,500	22,393	95,025	3,861	569	221,151	(f) 1,493
1928 I . . .	222,767	3,913	1,560,163	186,613	20,691	19,320	66,202	3,698	538	216,279	...
II . . .	199,696	4,824	1,708,103	194,512	15,044	21,931	83,250	3,497	382	217,886	...
III . . .	209,740	5,568	1,818,403	216,055	24,962	31,097	98,118	£ 4,284	...	247,321	...
IV	4,700	1,922,035	* δ 212,000	...	24,511	74,801	£ 2,698	...	210,362	...

Tableau V (suite) — Exportations, commerce spécial (sauf indication contraire), c.à.d. produits indigènes — marchandises seulement.

Table V (continued). — Exports, special trade (unless otherwise stated) i.e., of domestic produce — merchandise only.

(en milliers)

(000's omitted)

Période Period	Indes anglaises British India	Irlande (St. Libre) Irish Free State	Italie Italy	Japon Japan	Lettonie Latvia	Lithuanie Lithuania	Norvège Norway	Nouvelle-Zélande New Zealand	Palestine	Pays-Bas Netherlands	Form Form
Moyennes mensuelles Monthly Average	Ruppes	£s	Libre	Yen	Lats	Litas	Kroner	£s	£ P.	Gulden	Libras
1913 . . .	(a) 200,993		(b) 209,303	52,393	(c)	(g)	31,743	1,751		255,453	756
1917 . . .	195,373		275,710	131,555			65,668	2,507		(d) 68,270	1,553
1918 . . .	203,534		278,728	160,218			62,669	2,310		31,768	1,664
1919 . . .	241,519		505,479	170,897			61,611	4,322		117,609	2,241
1920 . . .	233,261		981,177	158,864	5,193	4,600	98,753	3,718	113	141,791	2,929
1921 . . .	180,741		689,881	102,371	2,443	4,801	50,439	3,578	121	114,133	1,376
1922 . . .	233,252		775,198	133,007	8,435	6,408	63,789	3,425	91	101,769	1,547
1923 . . .	273,729		924,418	117,436	13,498	12,233	67,675	3,718	98	108,602	1,985
1924 . . .	308,807	4,190	1,197,746	146,741	14,137	22,215	86,794	4,275	103	138,388	2,057
1925 . . .	330,960	3,615	1,522,855	184,968	14,963	20,226	85,762	4,499	111	150,641	1,783
1926 . . .	268,689	3,432	1,555,883	164,371	15,709	21,108	66,575	3,649	109	145,765	1,973
1927 . . .	265,459	3,681	1,301,282	159,313	13,351	20,494	56,282	3,916	158	159,309	δ 2,292
1927 IV . . .	252,763	2,897	1,336,300	155,895	15,845	17,981	50,479	4,921	172	151,348	(f) 1,300
V . . .	243,340	3,282	1,286,412	167,914	16,218	18,949	46,399	5,121	87	152,438	(f) 2,652
VI . . .	222,653	3,732	1,422,139	167,985	15,273	16,228	51,453	3,431	90	161,755	(f) 1,730
VII . . .	258,611	3,868	1,043,846	161,245	21,563	14,730	53,036	2,809	128	158,782	2,529
VIII . . .	264,240	4,164	1,091,114	187,533	22,319	17,285	57,752	2,160	95	163,586	3,269
IX . . .	270,796	4,328	1,171,306	172,612	21,988	17,309	57,691	2,048	102	183,896	3,171
X . . .	251,437	4,364	1,406,880	166,951	20,517	21,149	64,530	2,221	179	178,093	(f) 2,422
XI . . .	283,689	4,470	1,311,214	154,136	18,850	25,024	54,347	2,628	169	162,572	(f) 2,377
XII . . .	270,172	4,115	1,517,437	165,491	19,600	20,665	58,192	5,306	155	155,624	(f) 2,750
1928 I . . .	291,564	3,013	1,032,315	139,012	17,450	27,405	48,455	7,516	212	139,509	...
II . . .	282,721	2,956	1,206,363	154,287	22,910	21,642	57,760	7,724	213	151,695	...
III . . .	310,750	3,005	1,169,886	161,731	20,546	18,121	70,724	£ 7,121	...	173,308	...
IV	2,905	1,054,894	* δ 197,000	...	14,607	46,977	£ 6,338	...	152,031	...

δ Chiffre provisoire. — X Commerce général. — (a) Commerce maritime seulement, y compris les marchandises du Gouvernement, non compris le Trésor. — (b) Depuis 1923, valeurs déclarées. — (c) Y compris lingots et depuis 1924 également espèces. — (d) En 1917 changement dans la méthode d'évaluation. — (e) Non compris les colis postaux. (f) Commerce maritime seulement. — (g) Depuis 1924, y compris lingots et espèces. — * Voir page 199.

δ Provisional figure. — X General Trade. — (a) Sea-borne trade only; including Government stores; excluding Treasury. — (b) Since 1923 declared values. — (c) Including bullion and since 1924 also specie. — (d) In 1917 change in method of valuation. — (e) Excluding parcel post. — (f) Sea-borne trade only. — (g) Since 1924, including bullion and specie. — * See page 199.

Tableau IV (suite). — Importations, commerce spécial (sauf indication contraire), c. à. d., pour la consommation intérieure — marchandises seulement.
Table IV (continued). — Imports, special trade (unless otherwise stated), i.e., for domestic consumption — merchandise only.

(en milliers) (000's omitted)

Période Period	Pologne Poland	Portugal	Roumanie Roumania	Royaume-Uni United Kingdom	Russie Russia	S. H. S.	Siam	Suède Sweden	Suisse Switzerland	Syrie et Liban Syria and Lebanon	Tchécoslovaquie Czechoslovakia	Uruguay
Moyen mens. Monthly Average	Zloty	Escudo	Lei	£s	Roubles-or Gold Rbl.	Dinar	Ticals	Kronor	Francs	Piastre (A) Syr.	Koruna	Pesos
(a)				(d)	(m)	(n)	(o)	(p)		X		(k)
1913 ..		7,415	49,140	54,931	114,503		7,233	70,545	159,985			4,196
1917 ..		11,450		82,874	163,817		7,822	63,218	200,429			3,101
1918 ..		14,867		107,100	21,772		8,163	102,776	200,122			3,128
1919 ..		19,119	313,522	121,784	6,884	243,506	10,652	211,165	294,449		546,000	3,600
1920 ..		57,583	581,682	142,491	3,100	288,818	11,645	276,176	353,568		1,948,325	4,216
1921 ..		77,719	1,012,093	81,548	(e) 17,700	343,508	10,441	104,893	191,357		1,854,870	3,310
1922 ..	121,167	104,319	1,027,114	74,950	(e) 22,543	536,825	10,457	82,847	159,539		1,054,183	3,591
1923 ..	160,028	191,617	1,526,336	81,474	(e) 12,062	692,470	11,933	107,877	189,929		851,787	4,592
1924 ..	211,875	246,506	2,182,704	94,789		635,145	11,933	118,708	208,708	331,931	1,320,931	5,244
1925 ..	229,589	206,225	2,482,729	97,223		61,445	729,407	120,535	219,427	406,499	1,466,868	6,113
1926 ..	128,242	195,185	3,094,586	93,105	50,941	635,982	12,740	124,151	201,209	527,975	1,272,710	6,106
1927 ..	240,998	91,360	54,375	607,191	13,510	131,250	213,650	109,345	1,493,573	6,788
1927 IV.	255,179	...	3,216,225	88,937	49,140	597,521	11,331	134,051	204,730	114,074	1,261,841	6,511
V.	282,065	...	2,528,519	84,044	73,032	577,589	13,827	134,336	214,182	114,074	1,362,646	7,812
VI.	275,568	...	2,562,392	88,712	73,617	535,897	11,127	123,577	210,952	114,074	1,525,100	7,303
VII.	234,417	...	2,617,241	83,630	53,029	537,566	12,681	121,384	198,796	99,450	1,326,213	6,025
VIII.	233,497	...	2,375,577	81,308	63,873	629,579	12,705	130,381	208,921	99,450	1,575,959	7,099
IX.	218,991	...	2,554,984	93,374	62,580	695,150	14,206	146,433	214,463	99,450	1,575,959	7,099
X.	259,721	...	3,030,281	56,124	57,276	723,206	13,443	146,621	249,145	127,443	1,851,501	7,148
XI.	285,872	...	2,906,617	96,861	45,673	687,671	19,951	156,505	234,620	127,443	1,746,187	6,937
XII.	275,327	95,080	57,503	637,434	12,834	145,195	250,243	127,443	2,385,731	6,040
1928 I.	271,163	90,082	58,091	591,927	13,353	122,090	219,683	...	1,314,148	...
II.	270,385	87,183	62,133	...	14,642	127,198	222,918	...	1,490,066	...
III.	372,232	99,243	57,100	...	16,693	140,749	244,031	...	1,783,708	...
IV.	265,626	85,841	135,745	*213,461	...	1,473,006	...

Tableau V (suite). — Exportations, commerce spécial (sauf indication contraire), c.à.d., produits indigènes — marchandises seulement.
Table V (continued). — Exports, special trade (unless otherwise stated) i.e., of domestic produce — merchandise only.

(en milliers) (000's omitted)

Période Period	Pologne Poland	Portugal	Roumanie Roumania	Royaume-Uni United Kingdom	Russie Russia	S. H. S.	Siam	Suède Sweden	Suisse Switzerland	Syrie et Liban Syria and Lebanon	Tchécoslovaquie Czechoslovakia	Uruguay
Moyen mens. Monthly Average	Zloty	Escudo	Lei	£s	Roubles-or Gold Rbl.	Dinar	Ticals	Kronor	Francs	Piastre (A) Syr.	Koruna	Pesos
(a)				(d)	(m)	(n)	(o)	(p)		X		(k)
1913 ..		2,941	55,892	43,771	126,678		9,539	68,112	114,700			5,708
1917 ..		4,599		43,923	38,667		9,925	112,663	193,579			8,621
1918 ..		6,954		41,785	6,223		12,998	112,536	163,598			9,671
1919 ..		8,915	8,699	66,553	9	57,237	13,754	131,308	274,841		443,340	12,271
1920 ..		18,513	287,321	111,206	4	110,051	4,971	189,558	273,092		2,297,380	6,729
1921 ..		18,709	632,051	58,617	1,632	205,062	15,245	81,439	178,945		2,252,053	5,855
1922 ..	93,904	36,975	1,189,941	59,959	6,802	307,597	12,088	86,143	146,798		1,483,385	6,452
1923 ..	171,366	57,021	2,049,511	63,938	1,812	670,737	13,473	95,175	146,684		1,037,463	3,833
1924 ..	181,437	79,053	2,318,633	66,747	25,225	794,898	13,131	105,079	172,511	141,639	1,414,677	8,903
1925 ..	182,325	71,838	2,427,235	64,448	46,782	742,045	15,571	113,318	169,895	191,330	1,565,367	8,238
1926 ..	187,192	60,784	3,185,293	54,324	52,736	651,515	15,561	118,293	153,041	227,006	1,479,117	7,898
1927 ..	209,562	59,092	52,895	533,345	19,452	134,288	168,604	45,774	1,676,113	7,759
1927 IV.	205,877	...	3,233,303	52,610	51,410	467,877	18,813	117,918	167,328	40,173	1,534,786	9,228
V.	196,734	...	3,757,340	63,276	50,145	519,308	21,543	145,889	163,008	40,173	1,513,407	6,353
VI.	196,429	...	3,620,812	55,982	42,899	471,040	19,330	142,585	163,465	40,173	1,495,318	5,624
VII.	186,278	...	2,696,275	56,121	55,887	485,021	18,780	142,585	160,465	51,556	1,397,238	5,737
VIII.	207,801	...	3,462,533	59,410	49,365	529,614	18,246	148,288	170,296	51,556	1,572,003	5,131
IX.	205,226	...	3,703,664	60,488	58,128	582,888	19,323	163,460	178,543	51,556	1,920,921	4,971
X.	238,107	...	2,855,932	61,167	64,975	615,726	17,531	155,322	189,290	54,157	2,003,961	4,807
XI.	229,188	...	3,288,033	70,610	50,481	622,396	14,366	151,216	178,543	54,157	2,096,574	8,378
XII.	215,430	58,834	49,346	528,685	20,977	154,193	187,071	54,157	2,443,558	10,000
1928 I.	218,414	59,743	43,784	430,299	21,411	83,334	153,529	...	1,546,665	...
II.	197,323	57,236	41,553	438,963	20,741	81,352	173,617	...	1,483,538	...
III.	208,415	64,958	50,200	503,217	20,185	90,964	190,770	...	1,867,370	...
IV.	184,521	55,268	...	429,000	...	87,462	*167,788	...	1,670,221	...

§ Chiffre provisoire. — Y Commerce général. — (a) Les chiffres se rapportent aux territoires de la Pologne et de la ville libre de Danzig. — (b) Articles principaux. Y compris taxe « Vamale » (taxe douanière sur les exportations, les commissions, etc.). — (c) Dès 1^{er} avril 1923, y compris le commerce de la Grande-Bretagne et de l'Irlande septentrionale avec l'Etat libre d'Irlande et non compris le commerce extérieur de l'Etat libre d'Irlande. — (d) Jusqu'à XII/1924, chiffres calculés sur la base des prix de 1913; dès 1925, d'après évaluations courantes. Depuis 1917, les chiffres se rapportent seulement au commerce à travers les frontières européennes. — (e) Non compris les marchandises pour secours aux affamés. — (f) Bangkok seulement. Jusqu'à 1925, années fiscales commençant le 1^{er} avril. — (g) Y compris lingota. — (h) 5 Piastres syriennes = 1 fr. français. Depuis janvier 1927 Piastres syriennes or. — (i) « Valors officielles ». — (j) Moyenne de onze mois. — (k) « Valors effectives ». — (l) Moyenne mensuelle pour le trimestre. — (m) Y compris lingota et espèces. — * Voir page 169.

§ Provisional figure. — Y General Trade. — (a) Figures refer to the territories of Poland and the Free City of Danzig. — (b) Principal articles. Including tax « Vamale » (Export Customs duties, commissions taxes, etc.). — (c) From 1st April 1923, including trade of Great Britain and Northern Ireland with Irish Free State, and excluding direct foreign trade of Irish Free State. — (d) Until XII/1924, 1913 valuations; since 1925 current valuations. Figures since 1917 relate only to the trade across the European frontiers. — (e) Excluding famine relief goods. — (f) Bangkok only. Until 1925 fiscal year beginning 1st April. — (g) Including bullion. — (h) 5 Syrian Piastres = 1 French franc. Since January 1927 including bullion and specie. — (i) « Valors officielles ». — (j) Average of eleven months. — (k) « Valors effectives ». — (l) Monthly average for quarter. — (m) Including bullion and specie. — * See page 169.

IMPORTATIONS ET EXPORTATIONS (en poids). IMPORTS AND EXPORTS (weight).
Tableau VI. — Importations, commerce spécial (sauf indication contraire), e.-à.-d., pour la consommation
Intérieure — marchandises seulement.

Table VI. — Imports, special trade (unless otherwise stated), i.e., for domestic consumption — merchandise only.

(en milliers de tonnes métriques) (in thousands of metric tons)

Période Period	Allemagne Germany	Argentine	Autriche Austria	Belgique Belgium	Brazil Brazil	Bulgarie Bulgaria	Dantzig Danzig	Estonie Estonia	Finlande Finland	France	Grèce Greece	Hongrie Hungary
Moyenne mensuelle Monthly Average												
1913	(a) 6,069	844	(c)	(d) 2,721	(e) 494	33	(f) 103	(g)		3,685	(h) 84	(i)
1917		243			166	18	6			2,903	20	
1918		219			145	40	6			2,446	29	
1919		321			232	7	35			3,204	57	
1920	1,570	460	510	397	1,112	273	11	156	7	4,211	86	49
1921	(b) 2,175	476	686	1,472	215	15	110	13		3,339	86	195
1922	3,822	575	691	1,751	272	23	39	28		4,285	87	233
1923	3,890	670	642	2,217	298	29	60	29		4,572	112	314
1924	3,216	799	746	2,784	369	32	74	29	156	4,716	150	376
1925	4,331	832	687	2,746	414	34	65	31	165	3,954	175	373
1926	3,606	835	689	2,865	412	28	52	33	183	3,793	156	461
1927	5,674	...	728	3,169	457	26	124	31	237	4,113	187	523
1927 IV	5,005		606	3,007	440	29	125	24	145	4,333	190	444
V	5,212		564	3,159	420	30	176	34	280	4,610	230	534
VI	6,290		609	3,224	485	27	143	33	333	3,906	169	543
VII	6,465		656	3,166	438	26	143	29	249	3,654	171	578
VIII	6,494		762	3,154	427	29	139	40	289	4,215	193	609
IX	6,178		827	3,238	424	30	129	39	350	3,620	162	663
X	6,177		909	3,136	457	27	127	26	330	4,095	207	634
XI	6,101		832	3,125	426	26	111	46	299	3,810	192	613
XII	5,648		850	3,252	498	22	129	26	219	3,908	196	522
1928 I	5,548		766	2,993	539	17	105	31	...	3,519	170	484
II	5,181		692	3,065	570	18	125	24	...	3,653	172	432
III	5,645		696	3,401	...	28	155	30	...	4,086	...	509
IV	5,153		...	3,083	...	29	...	34	...	4,328

Tableau VII. — Exportations, commerce spécial (sauf indication contraire), e.-à.-d., produits indigènes
— marchandises seulement.

Table VII. — Exports, special trade (unless otherwise stated), i.e., of domestic produce — merchandise only.

(en milliers de tonnes métriques) (in thousands of metric tons)

Période Period	Allemagne Germany	Argentine	Autriche Austria	Belgique Belgium	Brazil Brazil	Bulgarie Bulgaria	Dantzig Danzig	Estonie Estonia	Finlande Finland	France	Grèce Greece	Hongrie Hungary
Moyenne mensuelle Monthly Average												
1913	(a) 6,143	986	(c)	(d) 1,740	(e) 115	34	(f) 73	(g)		1,840	(h) 50	(i)
1917		339			168	5	8			251	11	
1918		550			148	5	9			310	13	
1919		759			159	2	6			464	31	
1920	1,651	1,076	115	576	175	5	22	11		1,071	35	44
1921	(b) 1,714	674	129	1,433	180	24	32	10		1,336	28	71
1922	1,804	847	179	1,360	177	32	42	26		1,887	26	87
1923	1,082	911	184	1,415	186	28	97	23		2,076	36	101
1924	1,325	1,200	214	1,697	153	33	144	31	397	2,449	34	141
1925	3,194	843	270	1,756	160	27	180	31	428	2,532	47	182
1926	5,048	1,023	269	1,930	155	33	462	37	445	2,702	45	217
1927	3,913	1,562	326	2,011	168	39	502	44	522	3,171	54	169
1927 IV	3,412	1,719	330	2,067	134	34	538	26	94	2,835	59	125
V	4,134	1,860	270	2,102	153	53	534	57	332	3,385	74	155
VI	3,616	1,729	329	2,069	167	29	567	59	751	3,159	45	137
VII	4,215	1,731	310	2,084	166	31	455	55	1,199	3,302	46	159
VIII	4,528	1,383	338	2,170	193	69	597	85	1,105	3,061	28	214
IX	3,721	1,327	366	2,064	176	64	542	64	1,043	3,340	50	219
X	3,927	1,240	342	2,067	225	38	419	57	708	3,378	58	209
XI	3,320	1,168	367	2,023	184	39	439	38	504	3,216	72	190
XII	3,499	1,284	370	2,098	184	33	442	34	260	3,423	63	153
1928 I	3,574	1,605	309	1,592	151	28	379	15	...	3,001	39	108
II	3,639	1,567	398	2,110	157	18	283	14	...	3,590	36	119
III	3,981	1,556	425	2,464	...	21	221	18	...	3,314	...	160
IV	3,685	1,484	...	1,975	...	20	...	28	...	3,142

● 1914. — (a) Y compris le Luxembourg. — (b) Moyenne de huit mois. — (c) Depuis 1922, y compris l'évaluation du poids de quelques articles dont le nombre ou le cubage seul était indiqué. — (d) A partir du mois de mai 1922 les chiffres se réfèrent à l'Union économique Belgo-Luxembourgeoise. — (e) Commerce général. Poids brut. — (f) Commerce maritime général à partir de Janvier 1923 ("Gesamteigenhandel", sans compris le transit direct. — (g) Depuis 1922, non compris bétail et navires. — (A) Calendrier Julien jusqu'en février 1928. Non compris les articles indiqués par pièces. — (B) Non compris bétail et articles indiqués par pièces.

● 1914. — (a) Including Luxembourg. — (b) Average of eight months. — (c) Since 1922 including assessed weight of a few articles entered by number or cubic metre only. — (d) Since May 1922 figures refer to "Union économique Belgo-Luxembourgeoise". — (e) General trade. Gross weight. — (f) General sea-borne trade; since January 1923 "Gesamteigenhandel" excluding direct transit. — (g) Since 1922 excluding live stock and vessels. — (A) Until February 1928 Julian Calendar. Excluding articles shown by number. — (B) Excluding live stock and articles shown by number.

Tableau VI (suite). — Importations, commerce spécial (sauf indication contraire), c.-à-d. pour la consommation intérieure — marchandises seulement.

Table VI (continued). — Imports, special trade (unless otherwise stated), i.e., for domestic consumption — merchandise only.

Période Period		(en milliers de tonnes métriques)											(in thousands of metric tons)	
Moynnes mensuelles Monthly Average	Italie Italy	Japon Japan	Lettonie Latvia	Lithuanie Lithuania	Nouvelle Zélande New Zealand	Pays-Bas Netherlands	Pérou Peru	Pologne Poland	Roumanie Roumania	Russie Russia	S. H. S.	Suisse Switzerland	Tchéco- slovaquie Czechoslovakia	
1913 . . .	1,610				130	3,739			115	(a)	(c)	661	(e)	
1917 . . .	973					623				1,279		357		
1918 . . .	1,013					404				243		295		
1919 . . .						804				16		345		
1920 . . .			10		161	1,152	294	25	7	37		468	326	
1921 . . .			14		144	1,435	404	51	(b)	71	61	357	333	
1922 . . .			32		122	1,623	344	49	(b)	173	103	441	271	
1923 . . .	1,527		48	20	160	1,612	266	58	(b)	73	94	556	357	
1924 . . .	1,745	1,400	77	34	199	1,888	201	67		61	94	564	482	
1925 . . .	1,890	1,228	80	43	206	2,125	46	284	75	143	126	546	565	
1926 . . .	2,033	1,416	81	47	205	2,362	51	203	76	136	103	590	554	
1927 . . .	2,154	1,481	89	52	187	2,385	51	409	...	108	111	622	613	
1927 I . . .	2,283	1,516	53	46	201	2,146	51	436	...	99	99	533	441	
II . . .	2,512	1,810	86	44	224	2,316	59	507	...	127	117	600	502	
III . . .	2,276	1,607	56	43	169	2,601	60	508	...	130	118	648	634	
IV . . .	2,252	1,368	120	87	185	2,715	-48	423	...	102	110	680	590	
V . . .	1,971	1,247	80	91	184	2,704	51	418	...	106	132	699	764	
VI . . .	1,901	1,345	137	56	230	2,662	50	346	...	113	123	668	623	
VII . . .	1,908	1,442	91	49	160	2,435	60	383	...	93	144	693	759	
VIII . . .	1,868	1,523	96	55	230	2,333	43	362	...	90	127	667	742	
IX . . .	1,886	1,523	104	36	163	2,280	56	414	...	100	134	652	862	
X . . .	1,843	...	100	38	174	2,068	...	354	...	114	82	565	524	
XI . . .	1,799	...	50	40	170	2,217	...	379	...	137	...	595	609	
XII . . .	2,259	...	90	2,569	...	432	680	791	
I	2,280	...	411	* 572	...	

Tableau VII. (suite). — Exportations, commerce spécial (sauf indication contraire), c.-à-d. produits indigènes — marchandises seulement.

Table VII. (continued). — Exports, special trade (unless otherwise stated), i.e., of domestic produce — merchandise only.

Période Period		(en milliers de tonnes métriques)											(in thousands of metric tons)	
Moynnes mensuelles Monthly Average	Italie Italy	Japon Japan	Lettonie Latvia	Lithuanie Lithuania	Nouvelle Zélande New Zealand	Pays-Bas Netherlands	Pérou Peru	Pologne Poland	Roumanie Roumania	Russie Russia	S. H. S.	Suisse Switzerland	Tchéco- slovaquie Czechoslovakia	
1913 . . .	375				55	2,451			381	2,009	(c)	71	(e)	
1917 . . .	141					277				81		102		
1918 . . .	125					166				3		70		
1919 . . .						227			9	—	24	79		
1920 . . .			16	64	351	52	122	1	76	76		575		
1921 . . .			16	55	476	169	226	18	132	46	812			
1922 . . .			46	65	578	762	339	77	184	62	791			
1923 . . .	281		73	10	58	725	87	1,471	408	312	252	60	943	
1924 . . .	386	363	62	84	67	844	101	1,312	394	429	326	68	1,036	
1925 . . .	399	493	48	33	71	1,028	111	1,134	389	545	367	67	1,014	
1926 . . .	352	507	43	38	75	1,319	146	1,859	509	636	407	70	1,067	
1927 . . .	364	482	84	33	83	1,195	142	1,696	...	678	354	87	1,167	
1927 I . . .	352	440	72	24	92	1,123	123	1,516	...	513	352	90	1,017	
II . . .	372	496	96	42	98	1,140	183	1,610	...	725	380	95	1,105	
III . . .	437	468	67	42	81	1,206	120	1,468	...	629	341	95	1,168	
IV . . .	398	455	111	44	59	1,256	118	1,738	...	837	377	88	1,111	
V . . .	313	585	127	42	68	1,126	192	1,892	...	797	309	87	1,069	
VI . . .	332	500	108	34	61	1,273	139	1,651	...	856	433	87	1,164	
VII . . .	374	544	97	39	63	1,413	128	1,993	...	860	361	108	1,301	
VIII . . .	373	519	73	41	68	1,271	129	1,635	...	658	350	81	1,395	
IX . . .	417	526	85	20	101	1,153	201	1,664	...	465	288	70	1,538	
1928 I . . .	303	...	75	28	101	1,122	...	1,791	...	353	311	58	1,094	
II . . .	349	...	63	26	115	1,154	...	1,555	...	277	295	78	934	
III . . .	346	...	86	1,327	...	1,540	364	85	1,141	
IV	1,164	...	1,430	368	* 63	...	

(a) Les chiffres depuis 1916 se rapportent seulement au commerce à travers les frontières européennes. — (b) Non compris les marchandises pour secours aux affamés. — (c) Y compris l'évaluation du poids de quelques articles dont le nombre ou le cubage seul était indiqué. — (d) Moyenne mensuelle pour le trimestre. — (e) Les chiffres annuels depuis 1922 comprennent l'évaluation du poids de quelques articles dont le nombre seul était indiqué. — * Voir page 199.

(a) Figures since 1916 relate only to the trade across the European frontiers. — (b) Excluding famine relief goods. — (c) Including assessed weight of a few articles entered by number or cubic metre only. — (d) Monthly average for quarter. — (e) Yearly figures since 1922 include assessed weight of a few articles entered by number or cubic metre only. — * See page 199.

CHEMINS DE FER

RAILWAYS

Tableau VIII. — Trafic marchandises des Chemins de fer.

Table VIII. — Railway Freight Traffic.

(en millions)

(000,000's omitted)

Mois Months	Afrique du Sud (Union) South Africa (Union)	Allemagne Germany	Autriche Austria	Belgique Belgium	Canada	Estonie Estonia	Etats-Unis United States	Hongrie Hungary	Indes anglaises British India	Irlande (Etat libre d'Irlande) Irish Free State
	(d) ton-milles	tonnes kilométriques		(d) ton-milles	tonnes kilo- métriques	(d) ton-milles	tonnes kilo- métriques	(e) ton-milles	(e) ton-milles	
	(a)	(b)	(c)	(e)	(e)	(i)	(h)			
1926 III		4,300	1,083	668	2,761	18.4	38,672	347	1,730	23.9
IV		3,984	1,062	630	2,468	14.6	36,317	351	1,691	22.8
V		3,928	1,166	616	3,074	12.8	39,833	401	1,789	17.3
VI		4,695	1,202	730	2,846	14.3	39,237	410	1,674	16.5
VII		5,356	1,261	722	2,749	15.9	41,717	399	1,537	17.0
VIII		5,516	1,275	731	2,484	11.6	43,734	499	1,389	17.9
IX		5,636	1,201	778	3,505	12.5	44,346	554	1,467	19.2
X		6,045	1,258	800	4,551	10.9	48,273	614	1,551	20.2
XI		6,196	1,263	738	4,672	11.7	43,342	643	1,579	21.0
XII		5,641	1,321	690	3,641	9.4	40,096	548	1,809	19.5
1927 I	337	5,396	1,198	659	3,141	10.8	39,223	393	1,926	19.8
II	327	5,140	1,065	602	2,753	12.5	37,250	393	1,790	20.4
III	361	5,720	1,219	689	3,159	15.2	41,816	399	1,962	22.7
IV	332	4,846	1,158	633	2,905	13.9	37,102	413	1,789	20.9
V	358	5,327	1,254	672	2,931	18.0	40,113	446	1,982	20.9
VI	383	5,126	1,249	689	2,611	13.8	38,483	456	1,767	19.1
VII	398	5,406	1,261	664	2,618	14.5	38,380	467	1,478	18.9
VIII	469	5,452	1,402	671	2,525	13.3	41,973	527	1,370	20.0
IX	478	5,637	1,340	637	2,835	13.8	42,954	593	1,491	20.4
X	424	6,050	1,291	675	4,536	14.3	45,552	530	1,606	22.1
XI	397	5,879	1,202	642	5,057	11.6	37,228	615	1,785	22.9
XII	370	5,398	1,209	632	4,128	10.5	34,580	498	2,063	19.1
1928 I	351	5,219	1,178	648	3,506	14.0	36,271	387
II	393	5,113	1,165	630	3,338	13.9	35,701	425	...	19.9
III	...	5,633	1,273	39,467	* 443

Mois Months	Italie Italy	Japon Japan	Lettonie Latvia	Pologne Poland	Roumanie Roumania	Royaume-Uni United Kingdom			Tchécoslovaquie Czechoslovakia
						Marchandises et Minéraux Merchandise and Minerals	Charbon, Coke et Combustible spécial Coal, Coke and Fatm Fuel	Total	
1926 III	1,177	684	41.0	1,243	373	869	879	1,748	727
IV	1,087	651	29.2	1,179	330	762	797	1,559	627
V	1,161	608	22.1	1,218	372	386	67	452	627
VI	1,132	603	19.8	1,453	377	640	93	733	651
VII	1,203	582	25.6	1,563	384	597	154	751	664
VIII	1,118	547	28.1	1,685	410	584	199	783	722
IX	1,087	591	24.7	1,692	437	647	263	910	782
X	1,164	659	28.2	1,770	454	673	471	1,144	889
XI	1,059	650	27.3	1,718	455	654	655	1,309	985
XII	1,094	658	23.6	1,593	387	671	824	1,495	918
1927 I	1,000	549	32.1	1,718	863	733	921	1,654	716
II	1,034	519	37.6	1,750	343	736	834	1,570	701
III	1,148	649	42.7	1,788	420	879	865	1,744	802
IV	1,078	650	31.6	1,558	357	783	711	1,494	753
V	1,104	641	32.1	1,734	425	845	751	1,596	787
VI	1,095	625	26.9	1,778	411	767	734	1,500	747
VII	968	579	29.3	2,004	425	764	759	1,543	820
VIII	961	551	28.9	1,910	408	766	789	1,526	921
IX	1,006	605	26.9	1,926	404	789	791	1,580	921
X	1,005	699	26.6	1,929	432	814	770	1,584	977
XI	952	687	26.2	1,866	399	804	756	1,560	1,005
XII	928	706	36.4	1,819	328	706	786	1,502	991
1928 I	...	584	46.8	1,885	...	705	801	1,506	...
II	48.1	1,826	...	746	738	1,484	...
III	2,110	...	822	813	1,635	...

δ Chiffre provisoire. — (a) "Reichsbahn", non compris trafic gratuit. — (b) Chemins de fer de l'Etat et Compagnies privées, y compris les lignes étrangères. — (c) Compagnies ayant une recette annuelle d'au moins 500,000 \$. — (d) Short ton = kg. 907.18. Mile = mètres 1,609.34. — (e) Y compris trafic gratuit. — (f) Compagnies à vote normale de la Grande-Bretagne. Y compris trafic gratuit. — (g) Long ton = kg. 1,016.05. Mile = mètres 1,609.34. — (h) Depuis Janvier 1927, les deux principales compagnies seulement. — (i) Chemins de fer fournissant plus de 98 % du trafic total. — Voir Page 189.

δ Provisional figure. — (a) "Reichsbahn". Excluding free-hauled. — (b) State and private railways. Including freight on foreign lines. — (c) Railways with annual operating revenues of at least \$500,000. — (d) Short ton = kg. 907.18; mile = metres 1,609.34. — (e) Including free hauled. — (f) All standard gauge railways of Great Britain. Including free-hauled. — (g) Long ton = kg. 1,016.05; mile = metres 1,609.34. — (h) Since January 1927 the two principal railway cos. only. — (i) Railways contributing over 98 % of total ton-miles. — * See page 189.

MOUVEMENT DE LA NAVIGATION.

MOVEMENT OF SHIPPING

Tableau IX. — Tonnage des navires entrés et sortis.
Table IX. — Tonnage of vessels entered and cleared.

(en milliers de tonnes de jauge)

(in 1,000 tons measurement)

Période Period	Afrique du Sud (Union) South Africa (Union)	Allemagne Germany	Argentine	Australie Australia	Belgique Belgium	Bulgarie Bulgaria	Chili Chile	Danemark Denmark	Egypte — Egypt ¹		Estonie Estonia	Etats-Unis United States	Finlande Finland	France	Grèce Greece
									Ports Égyptiens Egyptian ports	Canal de Suez Suez Canal					
Moyennes mensuelles Monthly Average	Tonnage net des navires entrés — Net tonnage of vessels entered.														
	B	B	A	B	B	B	B	B	B	B	B	A	B	A	B
1913	446	(a)	914	(b)	448	1,409	95	3	77	471	1,350	(c)	2,827	310	2,876
1917	416	2,898	323	321	321	6	119	31	111	312	2,543	99	1,729	23	
1918	249		367	205	205	6	104	38	118	326	2,212	72	1,654	55	
1919	304	643	472	270	388	22	90	45	192	853	2,317	140	1,903	227	
1920	340	1,045	763	337	954	69	124	82	337	1,148	53	3,478	208	2,400	
1921	350	1,597	668	397	1,215	112	121	131	366	1,210	75	3,478	181	2,276	
1922	374	2,207	809	380	1,431	138	134	119	392	1,372	89	4,116	254	2,955	
1923	428	2,572	1,036	395	1,705	125	257	142	435	1,494	93	4,082	288	3,485	
1924	415	2,503	1,217	409	1,860	137	266	136	494	1,651	83	4,070	287	3,549	
1925	445	2,786	1,227	466	1,965	135	279	156	562	1,754	94	4,231	324	3,667	
1926	412	3,149	1,175	442	2,245	136	267	286	579	1,714	87	4,354	335	3,677	
1927	439	3,389	(f)	462	2,319	139	...	325	574	1,889	98	4,441	401	4,088	
1927IV	424	3,124	1,413	473	2,182	148	262	345	538	2,014	60	4,495	150	4,250	
V	476	3,373	1,413	425	2,293	129	284	337	610	1,840	123	4,710	435	4,470	
VI	405	3,543	1,413	422	2,386	135	280	310	592	1,802	139	4,626	685	4,306	
VII	417	3,647	1,501	402	2,334	144	289	337	613	1,863	164	4,694	787	4,394	
VIII	432	3,634	1,501	573	2,562	176	271	355	492	1,888	162	5,223	785	4,171	
IX	491	3,657	1,501	458	2,388	146	290	323	520	1,755	126	4,739	630	4,140	
X	498	3,656	...	488	2,384	161	302	329	610	1,901	114	4,806	507	4,138	
XI	453	3,447	...	468	2,231	145	368	341	553	1,940	110	4,741	360	4,162	
XII	409	3,561	...	263	2,344	134	...	336	541	2,001	71	5,102	195	4,031	
1928I	446	3,410	...	542	2,412	150	...	323	447	2,074	48	3,996	109	3,563	
II	427	2,990	2,102	127	...	266	578	1,863	37	3,926	102	3,653	
III	...	3,485	2,447	311	694	2,755	35	...	114	4,253	
IV	348	48	...	147	...	
Moyennes mensuelles Monthly Average	Tonnage net des navires sortis — Net tonnage of vessels cleared.														
	B	B	A	B	B	B	B	B	B	B	B	A	B	A	B
1913	440	(a)	935	(b)	436	1,408	93	...	78	468	1,350	(c)	3,707	304	2,176
1917	410	2,910	336	320	320	3	119	32	112	312	2,543	99	1,729	23	
1918	249		490	215	215	6	105	37	132	326	2,212	72	1,654	55	
1919	289	651	597	245	368	21	87	47	195	853	2,317	140	1,903	227	
1920	336	1,030	679	395	1,194	112	121	134	368	1,210	75	4,056	182	2,800	
1921	348	1,593	679	377	1,438	137	134	119	395	1,372	89	4,116	254	2,955	
1922	368	2,196	882	377	1,705	125	257	142	435	1,494	93	4,082	288	3,485	
1923	417	2,575	1,076	375	1,692	124	283	143	498	1,651	83	4,070	287	3,549	
1924	395	2,467	1,348	418	1,862	138	276	137	499	1,754	94	4,231	324	3,667	
1925	437	2,686	1,203	467	1,967	135	271	154	563	1,754	87	4,354	335	3,677	
1926	412	3,121	1,240	447	2,246	136	250	283	576	1,714	87	4,354	335	3,677	
1927	438	3,374	...	480	2,319	139	...	328	573	1,889	99	5,006	411	4,394	
1927IV	428	3,107	1,787	534	2,164	151	222	338	554	2,014	57	4,495	129	3,660	
V	463	3,382	1,787	429	2,255	128	207	330	608	1,840	134	5,046	335	3,772	
VI	379	3,501	1,787	485	2,322	137	292	322	606	1,802	136	5,455	613	3,772	
VII	434	3,756	1,665	481	2,407	140	291	342	599	1,863	164	5,516	829	3,796	
VIII	418	3,642	1,665	434	2,507	173	276	350	501	1,888	165	5,497	825	3,733	
IX	491	3,702	1,665	492	2,402	152	259	338	521	1,901	109	5,618	536	3,801	
X	446	3,458	...	494	2,366	156	299	314	579	1,901	96	5,115	414	3,485	
XI	502	3,387	...	460	2,213	149	382	328	558	1,940	96	5,115	414	3,485	
XII	431	3,664	...	481	2,401	135	...	363	541	2,001	76	4,439	246	3,508	
1928I	473	3,236	...	423	2,305	148	...	294	467	2,074	44	4,077	114	3,147	
II	418	3,055	2,113	126	...	280	526	1,863	35	4,031	98	3,590	
III	...	3,534	2,558	320	724	2,755	36	...	122	3,859	
IV	319	48	...	134	...	

1. Avec cargaison seulement. — B. Avec cargaison et sur lest.
 (a) Depuis 1928, principaux ports seulement. — (b) Depuis 1917, année fiscale finissant le 30 juin. — (c) Y compris cabotage. — (d) Depuis 1920, Mer Noire seulement. —
 (f) Moyenne mensuelle pour le trimestre.
 A. With cargo only. — B. With cargo and in ballast.
 (a) Since 1928 most important ports only. — (b) From 1917, fiscal year ending 30th June. — (c) Including coastwise. — (d) Since 1920 Black Sea only. — (f) Monthly average for the quarter.

MOUVEMENT DE LA NAVIGATION.

MOVEMENT OF SHIPPING.

Tableau IX (suite). — Tonnage des navires entrés et sortis.

Table IX (continued). — Tonnage of vessels entered and cleared.

(en milliers de tonnes de jauge)

(in 1,000 tons measurement)

Période Period	Indes British India	Irlande (Etat libre d') Irish Free State	Italie Italy	Japon Japan	Lettonie Latvia	Lithuanie Lithuania (h)	Norvège Norway	Nouvelle Zélande New Zealand	Palestine	Pays-Bas Nether- lands	Pérou Peru	Pologne Poland (g)	Royaume- Uni United Kingdom	Stam (f)	Suède Sweden
	Tonnage net des navires entrés — Net tonnage of vessels entered.														
Moyennes mensuelles Monthly Average	A	A	B	B	B	B	A	B	B	A	B	B	A	B	A
1913 ..	559		1,560	2,060	299	25	313	145		1,429	865		(d)	(a)	886
1917 ..	305		551	1,622	11	156	117			143	522		4,089	75	481
1918 ..	300		529	1,487	10	8	136	107		115	497		1,936	68	424
1919 ..	388		715	1,902	29	9	211	123		501			2,464	45	500
1920 ..	547		776	2,178	40	13	237	172		788	676		3,041	41	687
1921 ..	552		988	2,332	65	12	186	162		1,135			3,094	85	537
1922 ..	565		1,149	2,988	108	17	239	149	82	1,429	757		3,616	84	620
1923 ..	548		1,209	3,129	120	18	264	176	104	1,502	1,085		4,258	86	778
1924 ..	574	501	1,343	3,562	125	22	290	184	113	1,709	1,179		4,614	83	809
1925 ..	586	508	1,440	3,586	120	27	290	177	155	1,923	1,297	1	4,626	87	790
1926 ..	582	491	1,485	4,101	118	29	266	188	135	2,007	1,275	17	5,348	89	859
1927 ..	628	549	1,654	4,109	147	36	309	183	134	2,152	1,296	35	5,049	106	963
1927 IV ..	666	511	(c)	3,988	141	32	268	175	95	2,039	996	28	4,769	92	833
V ..	669	602	1,706	4,467	144	48	303	183	105	2,226	1,364	37	5,330	113	1,055
VI ..	545	563	1,706	4,050	172	52	295	159	114	2,138	1,288	29	5,224	104	1,011
VII ..	531	609	1,522	3,865	174	56	303	170	106	2,325	1,258	47	5,310	94	1,011
VIII ..	637	548	1,522	4,067	197	53	339	170	123	2,451	1,348	36	5,757	91	1,140
IX ..	565	556	1,522	4,016	177	37	328	179	111	2,238	1,536	47	5,201	98	1,048
X ..	703	629	1,649	4,427	151	39	364	175	128	2,176	1,384	41	5,444	96	1,074
XI ..	626	557	1,649	4,188	146	31	334	187	107	2,243	1,438	47	4,999	98	1,018
XII ..	658	543	1,649	4,238	161	25	319	203	157	2,079	1,417	52	4,647	103	934
1928 I ..	698	523	1,703	4,392	125	19	311	226	146	2,134	...	49	4,578	117	825
II ..	696	473	1,703	4,267	102	25	320	186	149	1,955	...	56	4,163	148	720
III ..	637	559	1,703	...	140	46	62	4,737	123	805
IV	552	162	38	...	160	74	4,840
Moyennes mensuelles Monthly Average	Tonnage net des navires sortis — Net tonnage of vessels cleared.														
A	A	B	B	B	B	A	B	B	A	B	B	A	B	A	
1913 ..	684		1,579	2,075	297	25	395	142		918	863		(d)	(a)	1,031
1917 ..	463		522	1,625	11	154	115			71	520		2,173	67	727
1918 ..	427		536	1,524	8	7	133	109		75	500		1,895	57	595
1919 ..	482		732	1,927	28	9	186	125		305			2,880	49	612
1920 ..	585		764	2,216	38	12	288	165		579	666		3,060	41	774
1921 ..	541		941	2,324	65	12	289	162		906			3,033	84	556
1922 ..	610		1,115	2,969	107	17	381	149	81	913	754		4,974	84	771
1923 ..	649		1,177	3,088	119	18	338	172	102	1,003	1,083		5,891	87	891
1924 ..	700	378	1,311	3,608	124	22	401	186	113	1,377	1,173	1	5,442	84	867
1925 ..	701	400	1,387	3,589	121	27	439	178	152	1,617	1,235	6	5,193	87	977
1926 ..	671	364	1,476	4,117	117	29	414	186	136	2,343	1,266	17	3,913	88	959
1927 ..	647	391	1,594	4,151	147	36	481	183	132	1,747	1,298	35	5,291	106	1,143
1927 IV ..	690	379	(c)	4,275	137	32	507	214	92	1,735	1,013	27	5,202	98	940
V ..	642	394	1,693	4,205	149	43	477	206	114	1,680	1,427	36	5,516	108	1,097
VI ..	603	376	1,693	4,165	162	52	456	152	110	1,671	1,277	31	5,371	105	1,342
VII ..	641	453	1,465	3,936	181	53	487	189	101	1,683	1,238	44	5,610	92	1,501
VIII ..	590	400	1,465	4,098	182	57	530	176	134	1,779	1,367	38	5,642	92	1,523
IX ..	607	407	1,465	3,885	184	37	467	161	109	1,745	1,506	46	5,715	102	1,465
X ..	625	437	1,597	4,526	157	34	466	163	136	1,747	1,382	42	5,292	91	1,325
XI ..	655	381	1,597	4,325	143	38	413	197	107	1,806	1,447	44	5,236	94	1,153
XII ..	693	395	1,597	4,425	160	23	456	163	150	1,850	1,403	51	4,914	110	1,050
1928 I ..	718	397	1,676	4,292	121	18	478	213	137	1,921	...	51	4,932	113	670
II ..	677	374	1,676	4,182	106	23	436	188	137	1,752	...	55	4,753	149	668
III ..	784	409	1,676	...	132	44	...	200	64	5,382	124	801
IV	404	141	30	...	194	71	4,859

A. Avec cargaison seulement. — B. Avec cargaison et sur lest.

(a) Jusqu'à 1925 année fiscale commençant le 1^{er} avril. — (b) Y compris cabotage. — (c) Moyenne mensuelle pour le trimestre. — (d) Depuis le 1^{er} avril 1923, y compris la navigation de la Grande-Bretagne et de l'Irlande septentrionale avec l'Etat libre d'Irlande mais non compris la navigation extérieure directe de l'Etat libre d'Irlande. — (f) Port de Bangkok. — (g) Port de Gdynia. — (h) Port de Klalpeda.

A. With cargo only. — B. With cargo and in ballast.

(a) Until 1925 fiscal year beginning April 1st. — (b) Including coastwise. — (c) Monthly average for the quarter. — (d) From 1st April 1923 including shipping of Great Britain and Northern Ireland with Irish Free State but excluding direct foreign shipping of Irish Free State. — (f) Port of Bangkok. — (g) Port of Gdynia. — (h) Port of Klalpeda.

III^e Partie. — MOUVEMENT des PRIX.

PRICE MOVEMENT — Part III.

Tableau X. — Nombres indices des prix de gros :
Table X. — Index numbers of Wholesale Prices :

a) Résultats publiés.

(a) Published Results.

Période Period	Afrique du Sud (Union) South Africa (Union) Official Official	Australie Australia Melbourne Official Official	Belgique Belgium Official	France Official Official	Banque du Japon Bank of Japan	Nouvelle- Zélande New Zealand Official Official	Pays-Bas Nether- lands Official Official	Royaume-Uni United Kingdom		
	1910 = 1000	1911 = 1000	« Chain System »	1901-1910	X-1900	1909-1913 = 1000	1901-1910	Board of Trade	« Statist »	« Econo- mist »
Base	1910 = 1000	1911 = 1000	« Chain System »	1901-1910	X-1900	1909-1913 = 1000	1901-1910	1913	1867-1877	1901-1905 = 2300
Moyenne — Average										
1913	1125	1088		115.6	132.3	1055	112	100	85.0	2693
1917	1583	1662		302.4	196.4	1511	312		175.2	5496
1918	1723	1934		392.1	259.1	1778	444		192.5	6057
1919	1854	2055		431.8	312.1	1858	338		205.6	6332
1920	2512	2480		538.9	343.2	2181	319	307.3	251.0	7628
1921	1805	1903		398.8	265.1	2025	199	197.2	155.0	4874
1922	1445	1758		377.6	259.1	1736	174	158.8	131.0	4295
1923	1424	1944		484.3	263.4	1666	165	158.9	129.0	4365
1924	1448	1885		564.7	273.2	1739	171	166.2	139.9	4684
1925	1436	1844		635.6	266.7	1697	173	159.1	135.6	4484
1926	1387	1832		812.2	236.7	1620	162	148.1	127.2	4115
1927	1397	1817		713.5	224.7	1541	165	141.4	122.6	3984
				(a)		(c)			(a)	(a)
1927 IV	1421	1720	99	735.6	225.1	1548	160	139.8	123.3	3921
V		1738	100	728.3	226.2	1531	163	141.1	123.8	3986
VI		1772	100	719.5	227.1	1538	166	141.8	123.1	4004
VII	1354	1833	100	717.3	224.6	1541	168	141.1	122.0	4002
VIII		1879	101	714.1	221.6	1540	167	140.9	122.8	4071
IX		1936	99	694.1	223.6	1543	168	142.1	121.5	4038
X	1375	1972	100	678.6	224.7	1542	168	141.4	120.6	3996
XI		1892	100	687.0	222.9	1549	170	141.1	121.5	3957
XII		1848	100	698.1	222.3	1565	170	140.4	121.4	3945
1928 I	1388	1860	101	701.3	224.1	1577	172	141.1	120.9	3887
II		1829	100	703.8	223.9	1555	169	140.3	121.1	3921
III		1830	100	720.0	223.9	1486	171	140.8	123.6	3967
IV	100	* 721.1	...	1550	172	142.9	125.6	* 4039

b) Pourcentages par rapport à 1913.

(b) Percentage of 1913.

1913	100	100	•100	100	100	100	100	100	100	100
1917	140.7	152.8		261.6	148.5	143.2	276		206.1	204.1
1918	153.1	177.8		339.2	195.8	168.5	376		226.5	224.9
1919	164.8	188.9		356.2	235.9	176.1	304		241.9	235.1
1920	223.3	227.9		509.4	259.4	206.7	292	307.3	295.3	283.2
1921	160.4	174.9	(d)366	345.0	200.4	191.9	182	197.2	182.4	181.0
1922	128.4	161.6	367	326.6	195.8	164.5	160	158.8	154.1	159.5
1923	126.6	178.7	497	418.9	199.1	157.9	151	158.9	151.8	162.1
1924	128.7	173.3	573	488.5	206.5	164.8	156	166.2	164.6	173.9
1925	127.6	169.5	558	549.8	201.7	160.9	155	159.1	159.5	166.5
1926	123.3	168.4	744	702.6	178.9	153.6	145	148.1	149.6	152.8
1927	124.2	167.0	847	617.2	169.8	146.1	148	141.4	144.2	147.9
				(a)		(c)			(a)	(a)
1927 IV	126.3	158.8	846	636.3	170.1	146.7	143	139.8	145.1	145.6
V		159.7	848	628.3	170.9	145.1	145	141.1	145.6	148.0
VI		162.9	851	622.4	171.6	145.8	149	141.8	144.8	148.7
VII	120.4	168.5	845	620.5	169.8	146.1	151	141.1	143.5	148.6
VIII		172.7	850	617.7	167.5	146.0	149	140.9	144.5	151.2
IX		177.9	837	600.4	169.0	146.3	150	142.1	142.9	149.9
X	122.2	181.3	839	587.0	169.8	146.2	150	141.4	141.9	148.4
XI		173.9	838	594.3	168.5	146.8	151	141.1	142.9	146.9
XII		169.9	841	603.9	168.0	148.3	151	140.4	142.8	146.5
1928 I	123.4	171.0	851	606.7	169.4	149.5	153	141.1	142.2	144.3
II		168.1	848	608.8	169.2	147.4	150	140.3	142.5	145.6
III		168.2	848	622.8	169.2	140.9	152	140.8	145.4	147.3
IV	* 847	623.8	...	146.9	153	142.9	147.8	150.0

• 1914. — (a) Fin du mois. — (e) Le quinze du mois. — (d) Moyenne de cinq mois. — * Voir page 199.

• 1914. — (a) End of month. — (e) On fifteenth of month. — (d) Average of five months. — * See page 199.

Tableau X (suite). — Nombres indices des prix de gros : Résultats publiés.
Table X (continued). — Index numbers of Wholesale Prices : Published Results.

Période Period	Allemagne Germany		Autriche Austria	Bulgarie Bulgaria	Canada	Chine China	Danemark Denmark		Dansteig Danzig	Egypte le Caire Cairo	Espagne Spain	Estonie Estonia	Etats-Unis United States	
	Officiel Official	*Frankfurter Zeitung*	Officiel Official	Banque Nationale National Bank	Officiel Official	Shanghai	Officiel Official	*Finans- Udende*	Officiel Official	Officiel Official	Officiel Official	Officiel Official	Bureau of Labor Statistics	
Base	1913	VII. 1914	I-VI. 1914	1914	1913	II. 1913	1913	I-VII. 1912 30-VI. 1914	1913-1914	I-1913- VII. 1914	1913	1913	1913	1923
Moyennes Average	(p)	(d)		(f)			(d)	(j)	(j)					(g)
1913 ..	100	• 100	• 100	• 100	100.0	100	100	100	• 100	• 100	100	100	100.0	100.0
1917 ..	179				178.5			284		176	186		177.2	177.2
1918 ..	217				199.0			292		211	207		194.3	194.3
1919 ..	415	1,965			209.2			340		231	204		206.4	206.4
1920 ..	1,486	2,130			243.5	152.0		341		316	221		226.2	226.2
1921 ..	1,911	4,217			171.8	150.2		178		173	190		146.9	146.9
1922 ..	34,182	205,417	99		152.0	145.5		181		146	176	113	148.8	148.8
1923 ..	a) 16,620	a) 114,100	124		153.0	156.4		210		132	172	114	153.7	153.7
1924 ..	137.3	146.9	136	2,688	155.2	153.9		234		143	183	116	149.7	149.7
1925 ..	141.8	143.6	136	3,052	160.3	159.4	176	157	153.8	152	188	124	158.7	158.7
1926 ..	134.4	136.8	133	2,781	156.2	164.1	158	141	147.1	132	181	114	151.1	151.1
1927 ..	137.6	138.3	133	2,819	151.6	170.4	154	145	146.0	121	172	114	146.7	146.7
1927 IV ..	134.8	137.6	135	2,788	148.9	173.1	152	139	147.2	122	177	111	144.2	144.2
V ..	137.1	138.5	137	2,818	152.1	171.3	152	142	148.1	124	172	111	144.1	144.1
VI ..	137.9	140.3	142	2,756	153.5	169.3	152	142	147.0	123	171	114	143.7	143.7
VII ..	137.6	137.3	140	2,759	152.4	171.0	152	143	143.2	118	168	115	144.6	144.6
VIII ..	137.9	136.5	133	2,800	152.7	170.8	153	144	146.0	117	168	115	146.6	146.6
IX ..	139.7	136.2	130	2,881	151.3	171.8	153	144	147.4	120	169	115	149.3	149.3
X ..	139.8	137.6	129	2,891	152.6	168.7	154	143	145.2	118	169	118	150.1	150.1
XI ..	140.1	138.5	127	2,887	152.2	165.8	154	145	146.0	115	168	118	149.5	149.5
XII ..	139.6	138.3	127	2,943	151.8	163.5	154	145	145.1	114	169	118	149.1	149.1
1928 I ..	138.7	138.3	129	3,008	151.3	163.1	153	145	138.7	114	166	119	96.3	96.3
II ..	137.9	137.0	128	2,999	150.8	164.3	152	144	138.8	114	166	121	96.4	96.4
III ..	138.5	137.7	129	3,021	152.8	163.4	153	146	141.0	116	165	121	96.0	96.0
IV ..	139.5	* 139.6	* 131	...	153.2	163.1	* 154	148	142.4	...	166	123	97.4	97.4

Période Period	Finlande Finland	Hongrie Hungary	Indes anglaises British India	Indes Néerland. Dutch East Indies	Italie Italy		Norvège Norway	Pérou Peru	Pologne Poland	Russie Russia	Suède Sweden	Suisse Switzerland	Tchéco- slovaquie Czechoslovakia
	Officiel Official	Officiel Official	Officiel Official	Officiel Official	*Bachi*	Camera di commercio di Milano	Officiel Official	Officiel Official	Officiel Official	Officiel Official (e)	Officiel Official	Officiel Official	Officiel Official
Base	1913	1913	VII. 1914	1913	1913		1913	1913	I. 1914	1913	1913	VI-VII. 1914	VII 1914
Moyennes Average	(k)								(d)			(s)	
1913 ..	100	100	• 100	100	100	100	100	100	• 100	100	100	• 100	• 100
1917 ..	332		145					176					
1918 ..	585		178					213					
1919 ..	733		196					220					
1920 ..	1,183		201					238					
1921 ..	1,263		178					205					
1922 ..	1,219		176	170	508	(b) 517	529	190	72.8	96	173	167.5	1,334
1923 ..	1,095	(l) 122	172	173	512	536	232	189	85.9	169	163	180.6	977
1924 ..	1,100	138	173	173	512	554	268	192	109.8	172	162	174.6	997
1925 ..	1,129	140	159	166	596	646	253	203	125.4	183	161	161.6	1,008
1926 ..	142	124	148	159	603	654	198	203	r) 181.2	177	149	144.5	954
1927 ..	145	132	148	154	495	527	167	203	118.6	171	146	142.2	979
1927 IV ..	143	130	145	154	521	565	164	201	119.4	175	143	139.9	988
V ..	142	133	146	155	496	537	162	207	120.5	174	145	140.8	990
VI ..	144	133	149	155	473	509	166	206	120.2	173	148	140.2	992
VII ..	144	133	150	153	467	491	165	205	120.9	171	146	140.1	983
VIII ..	147	134	151	154	465	485	167	204	120.1	170	146	141.8	975
IX ..	148	133	150	153	465	484	167	205	119.3	170	148	143.7	966
X ..	148	133	147	152	468	484	165	200	119.3	170	147	144.8	967
XI ..	149	133	148	151	466	484	166	200	120.4	170	148	146.7	975
XII ..	148	135	148	150	463	483	166	199	119.6	171	148	146.2	982
1928 I ..	144	135	145	150	463	490	164	199	118.1	171	148	144.7	985
II ..	143	134	144	149	461	489	163	195	117.4	171	147	144.2	978
III ..	144	135	144	...	464	491	164	193	121.0	171	149	144.9	984
IV ..	145	136	* 464	493	* 162	* 197	124.1	...	151	145.6	987

• 1914. — (e) En milliards; depuis 1924, Reichsmark. — (b) Moyenne de huit mois. — (d) Fin de l'année. — (e) Fin du mois. — (f) En 1914 les prix étaient environ 19 % plus élevés qu'en 1911 avant les guerres balkaniques. — (g) Quinze du mois. — (h) Dernier mercredi du mois. — (i) Premier du mois suivant. — (j) Le 10 et le 20 du mois. — (k) Les chiffres mensuels sont basés sur les mois respectifs de 1913. Depuis 1926, indice or. — (l) Décembre. — (m) Moyenne dernière semaine du mois. — (n) Jusqu'à fin 1926, « Gosplan ». — (p) Depuis 1924, nouvelle série. — (q) Nouvelle série basée sur 550 cotations au lieu de 404 dans l'ancien indice. Le système de pondération a également été changé. Voir l'introduction du Bulletin No 11, 1927. — (r) Depuis Janvier 1926, nouvelle série; recalculée sur la base du nouveau Zloty depuis X/1926. — (s) Jusqu'à fin 1925, « Lorens ». — * Voir page 199.

• 1914. — (e) 000,000,000's omitted; since 1924 Reichsmark prices. — (b) Average of eight months. — (d) End year. — (e) End month. — (f) Prices were about 19 % higher in 1914 than in 1911 before the Balkan wars. — (g) On 15th of month. — (h) Last Wednesday of month. — (i) First of following month. — (j) 10th and 20th of month. — (k) The monthly figures are based on the corresponding months of 1913. Since 1926 gold index. — (l) December. — (m) Average last week of month. — (n) Until end of 1926 "Gosplan". — (p) Since 1924 new series. — (q) New series based on 550 price quotations instead of 404 as in the old index. The system of weighting has also been changed. See Introduction Bulletin No. 11, 1927. — (r) Since January 1926 new series; recalculated on the basis of the new Zloty as from October 1926. — (s) Until end 1925 "Lorens". — * See page 199.

III^e Partie. — MOUVEMENT des PRIX.

PRICE MOVEMENT — Part III.

Tableau X. — Nombres Indices des prix de gros :
Table X. — Index numbers of Wholesale Prices :

(a) Résultats publiés.

(a) Published Results.

Période Period	Afrique du Sud (Union)	Australie Australia	Belgique Belgium	France France	Banque du Japon	Nouvelle- Zélande New Zealand	Pays-Bas Nether- lands	Royaume-Uni United Kingdom		
	South Africa (Union) Official Official	Malbourne Official Official	Official Official	Official Official	Bank of Japan	Official Official	Official Official	Board of Trade	Statist.	Econo- mist
Base	1910 = 1000	1911 = 1000	* Chain System *	1901-1910	X-1900	1909-1913 = 1000	1901-1910	1913	1887-1877	1901-1905 = 2200
Moyennes — Average										
1913	1125	1088		115.6	132.3	1055	112	100	85.0	2693
1917	1583	1662		302.4	196.4	1511	312		175.2	5496
1918	1723	1934		392.1	259.1	1778	444		192.5	6057
1919	1854	2055		411.8	312.1	1858	338		205.6	6332
1920	2512	2480		588.9	343.2	2181	319		251.0	7628
1921	1805	1903		398.8	265.1	2025	199	307.3	197.2	155.0
1922	1445	1758		377.6	259.1	1736	174	158.8	131.0	4295
1923	1424	1944		484.3	263.4	1666	165	158.9	129.0	4365
1924	1448	1885		564.7	273.2	1739	171	166.2	139.9	4684
1925	1436	1844		635.6	266.7	1697	173	159.1	135.6	4484
1926	1387	1832		812.2	236.7	1620	162	148.1	127.2	4115
1927	1397	1817		713.5	224.7	1541	165	141.4	122.6	3984
				(a)		(c)			(a)	(a)
1927 IV	1421	1720	99	735.6	225.1	1548	160	139.8	123.3	3921
V		1738	100	726.3	226.2	1531	163	141.1	123.8	3986
VI		1772	100	719.5	227.1	1538	166	141.8	123.1	4004
VII	1354	1853	100	717.3	224.6	1541	168	141.1	122.9	4002
VIII		1879	101	714.1	221.6	1540	167	140.9	122.8	4071
IX		1936	99	694.1	223.6	1543	168	142.1	121.5	4038
X	1375	1972	100	678.6	224.7	1542	168	141.4	120.6	3996
XI		1892	100	687.0	222.9	1549	170	141.1	121.5	3957
XII		1848	100	698.1	222.3	1565	170	140.4	121.4	3945
1928 I	1388	1860	101	701.3	224.1	1577	172	141.1	120.9	3887
II		1829	100	703.8	223.9	1555	169	140.3	121.1	3921
III		1830	100	720.0	223.9	1486	171	140.8	123.6	3967
IV	100	* 721.1	...	1550	172	142.9	125.6	* 4039

(b) Pourcentages par rapport à 1913.

(b) Percentage of 1913.

1913	100	100	• 100	100	100	100	100	100	100	100
1917	140.7	152.8		261.6	148.5	143.2	276	100	206.1	204.1
1918	153.1	177.8		339.2	195.8	168.5	376		226.5	224.9
1919	164.8	188.9		356.2	235.9	176.1	394		241.9	235.1
1920	223.3	227.9		509.4	259.4	206.7	292		285.3	283.2
1921	160.4	174.9	(d) 366	345.0	200.4	191.9	182	307.3	182.4	181.0
1922	128.4	161.6	367	328.6	195.8	164.5	160	158.8	154.1	159.5
1923	126.6	178.7	497	418.9	199.1	157.9	151	158.9	151.8	162.1
1924	128.7	173.3	573	488.5	206.5	164.8	156	166.2	164.6	173.9
1925	127.6	169.5	558	549.8	201.7	160.9	155	159.1	159.5	166.5
1926	123.3	168.4	744	702.6	178.9	153.6	145	148.1	149.6	152.8
1927	124.2	167.0	847	617.2	169.8	146.1	148	141.4	144.2	147.9
				(a)		(c)			(a)	(a)
1927 IV	126.3	158.8	846	636.3	170.1	146.7	143	139.8	145.1	145.6
V		159.7	848	628.3	170.9	145.1	145	141.1	145.6	148.0
VI		162.9	851	622.4	171.6	145.8	149	141.8	144.8	148.7
VII	120.4	168.5	845	620.5	169.8	146.1	151	141.1	143.5	148.9
VIII		172.7	850	617.7	167.5	146.0	149	140.9	144.5	151.2
IX		177.9	837	600.4	169.0	146.3	150	142.1	142.9	149.9
X	122.2	181.3	839	587.0	169.8	146.2	150	141.4	141.9	148.4
XI		173.9	838	594.3	168.5	146.8	151	141.1	142.9	146.9
XII		169.9	841	603.9	168.0	148.3	151	140.4	142.8	146.5
1928 I	123.4	171.0	851	606.7	169.4	149.5	153	141.1	142.2	144.3
II		168.1	848	608.8	169.2	147.4	150	140.3	142.5	145.6
III		168.2	848	622.8	169.2	140.9	152	140.8	145.4	147.3
IV	* 847	623.8	...	146.9	153	142.9	147.8	150.0

• 1914. — (c) Fin du mois. — (e) Le quinze du mois. — (d) Moyenne de cinq mois. — * Voir page 199.
• 1914. — (c) End of month. — (e) On fifteenth of month. — (d) Average of five months. — * See page 199.

Tableau X (suite). — Nombres indices des prix de gros : Résultats publiés.
Table X (continued). — Index numbers of Wholesale Prices : Published Results.

Période Period	Allemagne Germany		Autriche Austria	Bulgarie Bulgaria	Canada	Chine China	Danemark Denmark		Dansteig Denzig	Egypte Egypt le Caire Cairo	Espagne Spain	Estonie Estonia	Etats-Unis United States	
	Officiel Official	*Frankfurter Zeitung *	Officiel Official	Banque Nationale National Bank	Officiel Official	Shanghai	Officiel Official	*Finans- Udende *	Officiel Official	Officiel Official	Officiel Official	Officiel Official	Bureau of Labor Statistics	
Base	1913	VII. 1914	I-VI. 1914	1914	1913	II. 1913	1913	I-VII. 1912 30-VI. 1914	1913-1914	I-1913- VII. 1914	1913	1913	1913	1926
Moyennes Average	(p)	(d)	• 100	• 100	100.0	100	100	(d)	(j)	• 100	• 100	100	100.0	(q)
1913 ..	100	• 100	• 100	• 100	100.0	100	100	100	• 100	• 100	100	100	100.0	
1917 ..	179				178.5			284		176	168		177.2	
1918 ..	217				199.0			292		211	207		194.3	
1919 ..	415	1,965			209.2			340		231	204		206.4	
1920 ..	1,486	2,130			243.5	152.0		341		316	221		226.2	
1921 ..	1,911	4,217			171.8	150.2		178		173	190		146.9	
1922 ..	34,182	205,417			152.0	145.5		181		146	176	113	148.8	
1923 ..	a) 16,620	a) 140,100	124		153.0	156.4		210		192	172	114	153.7	100.6
1924 ..	137.3	146.9	136	2,688	155.2	153.9		234		143	183	116	149.7	98.1
1925 ..	141.8	143.6	136	3,052	160.3	159.4	176	157	153.8	152	188	124	158.7	103.5
1926 ..	134.4	135.8	123	2,781	156.2	164.1	158	143	147.1	132	181	114	151.1	100.0
1927 ..	137.6	138.3	133	2,819	151.6	170.4	154	145	146.0	121	172	114	146.7	95.4
1927 IV ..	134.8	137.6	135	2,788	148.9	173.1	152	139	147.2	122	177	111	144.2	93.7
V ..	137.1	138.5	137	2,818	152.1	171.3	152	142	148.1	124	172	111	144.1	93.7
VI ..	137.9	140.3	142	2,756	153.5	169.3	152	142	147.0	123	171	114	143.7	93.8
VII ..	137.6	137.3	140	2,759	152.4	171.0	152	143	143.2	118	168	115	144.6	94.1
VIII ..	137.9	136.5	133	2,800	152.7	170.8	153	144	146.0	117	168	115	146.6	95.2
IX ..	139.7	136.2	130	2,881	151.3	171.8	153	144	147.4	120	169	115	149.3	96.5
X ..	139.3	137.6	129	2,891	152.6	168.7	154	143	145.2	118	169	118	150.1	97.0
XI ..	140.1	138.5	127	2,887	152.2	165.8	154	145	146.0	115	168	118	149.5	96.7
XII ..	139.6	138.3	127	2,943	151.8	163.5	154	145	145.1	114	169	118	149.1	96.8
1928 I ..	138.7	138.3	129	3,008	151.3	163.1	153	145	138.7	114	166	119		96.3
II ..	137.9	137.0	128	2,999	150.8	164.3	152	144	138.8	114	166	121		96.4
III ..	138.5	137.7	129	3,021	152.8	163.4	153	146	141.0	116	165	121		96.0
IV ..	139.5	* 139.6	* 131	...	153.2	163.1	* 154	148	142.4	...	166	123		97.4

Période Period	Finlande Finland	Hongrie Hungary	Indes anglaises British India	Indes néerlandaises Dutch East Indies	Italie Italy		Norvège Norway	Pérou Peru	Pologne Poland	Russie Russia	Suède Sweden	Suisse Switzerland	Tchéco- slovaquie Czechoslovakia
	Officiel Official	Officiel Official	Officiel Official	Officiel Official	*Bachi *	Commercio di Milano	Officiel Official	Officiel Official	Officiel Official	Officiel Official (e)	Officiel Official	Officiel Official	Officiel Official
Base	1913	1913	VII. 1914	1913	1913	1913	1913	1913	I. 1914	1913	1913	VI-VII. 1914	VII. 1914
Moyennes Average	(k)	100	• 100	100	100	100	100	100	• 100	(d)	100	(s)	• 100
1913 ..	100	100	• 100	100	100	100	100	100	• 100	100	100	• 100	• 100
1917 ..	332		145										
1918 ..	585		178										
1919 ..	733		196										
1920 ..	1,183		201										
1921 ..	1,263		178		(b) 517								
1922 ..	1,219		176	170	508	529							
1923 ..	1,095	(l) 122	172	173	512	536	232	189	72.8	96	163	180.6	977
1924 ..	1,100	138	173	173	512	554	268	192	109.8	172	162	174.6	997
1925 ..	1,129	140	159	166	596	646	253	202	125.4	183	161	161.6	1,008
1926 ..	142	124	148	159	603	654	198	203	r) 181.2	177	149	144.5	954
1927 ..	145	132	148	154	495	527	167	203	118.6	171	146	142.2	979
1927 IV ..	143	130	145	154	521	565	164	201	119.4	175	143	139.9	983
V ..	142	133	146	155	496	537	162	207	120.5	174	145	140.8	990
VI ..	144	133	149	155	473	509	166	206	120.2	173	146	140.2	992
VII ..	144	133	150	153	467	491	165	205	120.9	171	146	140.1	983
VIII ..	147	134	151	154	465	485	167	204	120.1	170	146	141.8	975
IX ..	148	133	150	153	465	484	167	205	119.3	170	148	143.7	966
X ..	148	133	147	152	468	484	165	200	119.3	170	147	144.8	967
XI ..	149	133	148	151	466	484	166	200	120.4	170	148	146.7	975
XII ..	148	135	148	150	463	483	166	199	119.6	171	148	146.2	982
1928 I ..	144	135	145	150	463	490	164	199	118.1	171	148	144.7	985
II ..	143	134	144	149	461	489	163	195	117.4	171	147	144.2	978
III ..	144	135	144	...	464	491	164	193	121.0	171	149	144.9	984
IV ..	145	136	* 464	493	* 162	* 197	124.1	...	151	145.6	987

• 1914. — (a) En milliards; depuis 1924, Reichsmark. — (b) Moyenne de huit mois. — (c) Fin de l'année. — (d) Fin du mois. — (e) En 1914 les prix étaient environ 19 % plus élevés qu'en 1911 avant les guerres balkaniques. — (f) Quinze du mois. — (g) Dernier mercredi du mois. — (h) Premier du mois suivant. — (i) Le 10 et le 20 du mois. — (k) Les chiffres mensuels sont basés sur les mois respectifs de 1913. Depuis 1926, indice or. — (l) Décembre. — (m) Moyenne dernière semaine du mois. — (n) Jusqu'à fin 1926, « Gosplan ». — (o) Depuis 1924, nouvelle série. — (p) Nouvelle série basée sur 550 cotations au lieu de 404 dans l'ancien indice. Le système de pondération a également été changé. Voir l'introduction du Bulletin N° 11, 1927. — (r) Depuis Janvier 1926, nouvelle série; recalculée sur la base du nouveau Zloty depuis X/1926. — (s) Jusqu'à fin 1926, « Lorens ». — * Voir page 199.

• 1914. — (a) 000,000,000 omitted; since 1924 Reichsmark prices. — (b) Average of eight months. — (c) End year. — (d) End month. — (e) Prices were about 19 % higher in 1914 than in 1911 before the Balkan wars. — (f) On 15th of month. — (g) Last Wednesday of month. — (h) First of following month. — (i) 10th and 20th of month. — (k) The monthly figures are based on the corresponding months of 1913. Since 1926 gold index. — (l) December. — (m) Average last week of month. — (n) Until end of 1926 « Gosplan ». — (o) Since 1924 new series. — (p) New series based on 550 price quotations instead of 404 as in the old index. The system of weighting has also been changed. See Introduction Bulletin No. 11, 1927. — (r) Since January 1926 new series; recalculated on the basis of the new Zloty as from October 1926. — (s) Until end 1926 « Lorens ». — * See page 199.

Tableau XI. — Nombres indices des prix de détail. (a) Coût de la vie.
Table XI. — Index numbers of retail prices. (a) Cost of living.

N° des villes et des localités No. of towns and localities	Afrique du Sud South Africa (Union)	Allemagne Germany	Australie Australia	Autriche Austria	Belgique Belgium	Bulgarie Bulgaria	Canada	Chili Chile	Danemark Denmark	Danvig Denmark	Egypte Egypt	Estonie Estonia	Etats-Unis United States	Finlande Finland	France	Grèce Greece
	9	72	80	Vienne Vienna	59	12	60	32	100	Danzig Denmark	Le Caire Cairo	Tallinn	82	21	Paris	Athènes Athens
Base	1914	X, 1913 I, IV, VI, 1914	1911	VII, 1914	1921	1914	1913	1913	VII 1914	1913- 1914	1/1-1913- 31/VII-1914	1913	1913	I-VI 1914	1914	1914
1914 VII .	(a) 100	100	(a) 100	(f) 100	(a) 100	(a) 99	100	(a) 100	100	100	100	100	100	(b) 100	(h) 100	100
1917 VII .	122	100	116	671	133	100	133	109	155	157	142	100	142	(f) 251	(k) 100	100
1918 VII .	131	100	120	1,162	149	100	149	112	182	184	174	100	174	(f) 588	(k) 100	100
1919 VII .	145	100	133	2,490	161	100	161	132	211	201	199	100	199	(f) 964	(k) 238	238
1920 VII .	179	1,065	158	5,110	166	100	166	156	262	237	200	100	200	931	931	931
1921 VII .	162	1,250	150	9,972	100	100	1,919	161	157	237	189	85	174	1,214	307	307
1922 VII .	135	5,392	141	263,700	90	100	2,619	151	160	199	167	91	170	1,142	302	616
1923 VII .	131	3,765,100	151	76	109	100	2,477	151	163	204	161	102	173	1,111	334	1,032
1924 VII .	133	(b) 126.4	149	86	125	100	2,833	148	172	214	127	158	94	1,154	366	1,278
1925 VII .	133	143.3	153	97	133	100	3,014	150	187	219	147	163	110	1,218	390	1,472
1926 VII .	131	142.4	158	103	174	100	2,886	153	184	184	137	159	107	1,176	485	1,808
1927 VII .	131	150.0	157	106	204	100	2,738	151	184	176	146	151	110	1,172	525	1,960
1927 IV .	131	146.4	105	199	254	100	2,548	151	179	173	135	154	104	153	153	1,911
V .	132	146.5	105	197	2,704	100	181	181	152	173	141	152	104	152	1,938	1,938
VI .	132	147.7	155	106	2,775	151	182	182	152	173	141	152	104	155	525	1,951
VII .	132	150.0	106	204	2,728	151	186	186	151	176	146	151	110	157	1,960	1,960
VIII .	131	146.6	105	201	2,698	151	187	187	151	176	142	151	108	161	1,951	1,951
IX .	131	147.1	157	106	2,639	150	182	182	152	176	139	152	104	161	507	1,955
X .	132	150.2	108	207	2,700	151	187	187	151	176	141	152	104	161	1,956	1,956
XI .	132	150.6	108	207	2,660	152	183	183	152	176	140	153	105	163	1,964	1,964
XII .	132	151.3	107	207	2,692	153	184	184	152	176	140	152	105	162	498	1,978
1928 I .	132	150.8	107	209	2,735	153	184	184	152	176	139	151	108	159	1,986	1,986
II .	131	150.6	107	206	2,777	152	183	183	152	176	140	151	108	157	1,973	1,973
III .	132	150.6	107	203	...	152	183	183	152	176	141	151	111	158	507	1,986
IV	*150.7	107	204	...	152	184	184	152	176	139	151	113	158	1,991	1,991

© 1913. — (a) Moyenne annuelle. — (b) Depuis 1924, Reichsmark. — (c) De 1916 à 1919, Juin. — (d) Recalculé sur la base du nouveau Zloty des X/1926. — (e) Depuis III/1926, nouvelle série. — (f) Depuis 1925, indice or. Depuis 1926, nouvelle série. — (g) Non compris habillement et loyer. — (h) Juin. — (i) Décembre. — (j) Janvier. — (k) Première moitié de l'année. — (l) Premier du mois suivant. — (m) Août. — (n) Août/Septembre. — (o) Depuis 1922, en Zlotys. — (p) Depuis 1925, indice or. — (q) Depuis novembre 1927, nouvelle série se rapportant à la période allant du 10 du mois précédent au 10 du mois courant. — (r) Semaine du milieu du mois. — (s) Moyenne pour la période allant du 15 du mois précédent au 15 du mois courant. — * Voir page 199.

© 1918. — (a) Yearly average. — (b) Since 1924 Reichsmark prices. — (c) From 1916 to 1919 June. — (d) Recalculated on the basis of the new Zloty from X/1926. — (e) Since III/1926 new series. — (f) Since 1925, gold index. Since 1926, new series. — (g) Excluding clothing and rent. — (h) June. — (i) December. — (j) January. — (k) First half of the year. — (l) First of following month. — (m) August. — (n) August/September. — (o) Since 1922 Zloty prices. — (p) Since 1925 gold index. — (q) Since November of 1927 new series referring to the period from the 10th of the preceding to the 10th of the current month. — (r) Middle week of the month. — (s) Average for the period from the 15th of the preceding to the 15th of the current month. — * See page 199.

Tableau XI (suite). — Nombres indices des prix de détail. (b) Prix des denrées alimentaires.
Table XI (continued). — Index numbers of retail prices. (b) Prices of foodstuffs.

N° des villes et des localités No. of towns and localities	Afrique du Sud (Union) South Africa (Union)	Allemagne Germany	Australie Australia	Autriche Austria	Belgique Belgium	Bulgarie Bulgaria	Canada	Danemark Denmark	Egypte Egypt	Espagne Spain	États-Unis United States	Finlande Finland	France		Grèce Greece	
	9	72	80	Vienne	59	12	58	100	Le Caire Cairo	Madrid	Tallinn	51	21	Paris	(m)	Athènes Athens
	Base	1910	1913-1914	1911	VII 1914	1921	1914	1913	VII 1914	VII 1914	1914	1913	I-VI 1914	VII-1914		1914
1914 VII	100	(a) 100	(h) 100	100	(e) 100	100	100	100	100	100	100	(d) 100	(g) 100	100	100	100
1917 VII	128															
1918 VII	134															
1919 VII	139															
1920 VII	197	1,252	187													
1921 VII	139	1,491	165	(b) 57,900	100	1,702	149	236	196	189	104	145	1,323	306	352	
1922 VII	116	6,836	146	328,238	87	2,257	136	184	172	181	98	139	1,144	297	313	583
1923 VII	116	4,651,000	162	1,291,100	105	2,335	135	188	152	177	115	144	1,002	321	351	953
1924 VII	117	131.6	149	1,436,200	124	2,650	131	200	148	184	106	140	1,052	360	401	1,194
1925 VII	120	153.8	155		133	2,951	138	210	158	189	124	156	1,145	421	451	1,515
1926 VII	117	145.3	162	(c) 115	185	2,760	151	159	158	187	121	153	144	574	610	1,849
1927 VII	119	156.8	153	122	210	2,692	148	153	147	189	117	150	144	537	553	2,059
1927 IV	119	150.3	151	119	204	2,546	145	152	152	191	114	150	140	580		2,021
V	121	150.8	152	119	201	2,716	145	149	186	114	152	138	138	589	572	2,063
VI	120	152.8	153	122	207	2,788	147	149	185	115	155	140	580			2,063
VII	119	156.8	152	122	210	2,743	148	153	147	184	117	150	144	557		2,059
VIII	118	150.3	155	120	204	2,711	147	145	192	113	149	151	539		553	2,044
IX	117	150.6	157	119	207	2,692	145	145	187	107	150	150	532			2,070
X	119	151.6	157	120	210	2,695	146	152	146	189	108	152	511	520		2,071
XI	119	152.0	157	119	211	2,654	148	148	188	108	153	153	500		526	2,086
XII	119	152.8	155	118	210	2,686	150	147	186	109	152	153	523			2,101
1928 I	119	151.9	153	118	211	2,734	151	152	143	178	113	151	147	530		2,127
II	118	151.2	152	117	207	2,773	149	142	175	114	148	145	522		522	2,098
III	118	151.0	153	116	201	...	147	139	176	117	148	147	524	
IV	...	*151.0	...	*117	202	...	147	152	121	149	466	*532		...

N° des villes et des localités No. of towns and localities	Hongrie Hungary	Indes British India	Irlande (État libre) Irish Free State	Italie Italy	Japon Japan	Lettonie Latvia	Norvège Norway	Nouvelle- Zélande New Zealand	Pays- Bas Nether- lands	Pérou Peru	Pologne Poland	Royaume-Uni United Kingdom	Russie Russia	Suède Swe- den	Suisse Swit- zerland	Tchéco- slovaquie Czecho- slovakia
	Budapest	Bombay	106	Milan	Tokio	Riga	31	4	6	Lima	Varsovie Warsaw	630	229	49	33	Pays entier Whole country
	Base	1913	VII 1914	VII 1914	I-VI 1914	VII 1914	1913	VII 1914	1909-1913	1913	1913	I 1914	VII 1914	1913	VII 1914	VI 1914
1914 VII	100	(r) 100	100	(q) 100	100	(s) 100	100	(t) 100	(e) 100	(e) 100	(f) 100	(f) 100	(g) 100	(h) 100	(i) 100	(n) 100
1917 VII				210		(h) 203	127	202	136							
1918 VII				325		(h) 271	139	218	151							
1919 VII				310		(h) 290	144	176	176							
1920 VII				445		319	167	194	194							
1921 VII	174			506		292	164	179	171	45,655	226	262	297	232	211	1,303
1922 VII	160	(h) 185		492	250	100	233	144	157	163	74.4	175	b, 119	179	157	1,430
1923 VII	148			496	222	108	218	142	145	155	71.4	165	152	160	166	921
1924 VII	(b) 145			508	220	125	248	148	152	157	139.1	164	198	159	170	909
1925 VII				602	228	141	260	151	152	167	173.9	163	185	169	169	916
1926 VII				654	214	132	198	149	146	189	207.0	161	208	156	159	876
1927 VII	126	154	166	524	209	134	175	144	144	165	143.1	156	201	151	157	962
1927 IV	128	151	165	617	216	131	169	145	145	171	142.4	154	201	151	156	923
V	129	150		565	217	131	169	145	145	168	144.8	154	198	150	156	930
VI	130	151		541	212	130	172	144	145	167	145.7	159	200	151	157	949
VII	126	154	166	524	209	134	175	144	144	167	143.1	156	201	151	157	962
VIII	126	155		518	205	134	175	144	143	170	143.3	157	199	152	157	919
IX	126	151		509	209	134	174	143	143	167	143.2	161	200	156	159	910
X	127	148	172	509	209	135	173	143	146	181	143.5	163	203	153	159	907
XI	122	147		510	205	139	171	144	148	151	143.5	163	208	153	161	906
XII	123	149		513	205	142	171	146	148	149	146.5	162	...	154	160	913
1928 I	122	151	175	514	204	143	170	147	148	153	142.8	159	...	153	159	913
II	121	146		518	203	144	170	145	149	151	138.0	155	...	153	158	910
III	124	142		516	200	138	171	145	150	152	140.2	155	...	154	157	901
IV	126	*140		516	*171	144	...	*152	*141.4	154	...	154	156	905

© 1913. — (a) Depuis 1924, Reichsmark. — (b) 1/1/23. — (c) Depuis 1926, nouvelle série. — (d) Depuis 1926, indices or. — (e) Moyenne annuelle. — (f) Premier du mois suivant. — (g) Y compris le pétrole et l'alcool. — (h) Juin. — (i) Quinze du mois. — (j) Dès 1918, août. — (k) Depuis 1923, en Zloty. — (m) Villes de plus de 10.000 habitants. — (n) Pour les années 1921 à 1924 y compris le combustible et le savon; depuis 1925 nombre indice pondéré sans combustible et savon. — (o) Recalculé sur la base du nouveau Zloty dès X/1926. — (p) Y compris chauffage et éclairage. — (q) Depuis novembre 1927, nouvelle série se rapportant à la période allant du 10 du mois précédent au 10 du mois courant. — (r) Moyenne pour la période allant du quinze du mois précédent au quinze du mois courant. — * Voir page 199.

© 1913. — (a) Since 1924 Reichmark prices. — (b) 1/1/23. — (c) Since 1926 new index number. — (d) Since 1926 gold index. — (e) Yearly average. — (f) First of following month. — (g) Including petroleum and alcohol. — (h) June. — (i) 15th of month. — (j) Since 1918 August. — (k) Since 1923 Zloty prices. — (l) Towns of more than 10,000 inhabitants. — (m) For 1921-1924 including fuel and soap; since 1925 weighted index number without fuel and soap. — (n) Recalculated on the basis of the new Zloty from X/1926. — (o) Including fuel and light. — (p) Since November 1927 new series referring to the period from the 10th of the preceding to the 10th of the current month. — (q) Average for the period from the 15th of the preceding to the 15th of the current month. — * See page 199.

RÉSERVES *.

RESERVES *

Tableau XII. — Réserves d'or et certaines réserves d'argent et de devises étrangères (en millions).
Table XII. — Gold and certain silver and foreign assets reserves (000,000's omitted).

Période Period Fin de End of	Afrique du Sud South Africa		Albanie Albania		Allemagne Germany		Argentine	Australie Australia		Autriche Austria		Belgique Belgium		Brésil Brazil		Bulgarie Bulgaria	
	Joint Stock & Res. Bank		Banque — Bank		Reichsbank		Caisse de Conversion Office	Commonw. Bank	Banque — Bank		Banque — Bank		Banque Bank	Caisse de Stabilisat. Bureau	Banque Bank		
	Or Gold	Avoirs étr. For. Assets	Or Gold	Avoirs étr. For. Assets	Or Gold	Avoirs étr. For. Assets	Or Gold	Or Gold	Or Gold	Avoirs étr. For. Assets	Or Gold	Avoirs étr. For. Assets	Or Gold	Avoirs étr. For. Assets	Or — Gold	Or Gold	
	£'s	Francs	Reichsmark	Pesos oro	£'s	Schilling	Belgas (e)	Milreis	Leva								
1913	7.1		1,170	68	233	4.5				346	(f)	(g)					55
1920	10.4		1,092		471	23.7				370	231	747					37
1921	10.6		995		471	23.3				370		747					38
1922	11.1		1,005		471	23.7				373		384					30
1923	11.3		467		471	24.9		9		375		407					48
1924	11.3	2.6	760	253	452	24.9	11	347		378	42	450					40
1925	9.3	6.3	1,208	403	452	26.3	15	499		380	42	454					41
1926	8.6	6.3	1,831	519	452	22.0	53	613		620	447	471					44
1927	9.2	7.7	1,865	282	474	21.6	84	653		719	525	407	436				1,277
1927 V.	9.2	7.2	1.0	6.1	1,816	79	454	21.7	59	592	640	444	478	10			1,232
VI.	10.3	6.1	0.9	8.3	1,803	67	454	22.1	59	591	645	444	480	10			1,239
VII.	8.9	5.0	1.0	8.3	1,801	179	454	22.2	59	604	646	444	481	10			1,247
VIII.	9.1	6.1	1.3	9.8	1,853	157	456	20.7	84	614	658	457	440	43			1,258
IX.	8.9	6.2	1.6	9.5	1,852	154	460	20.7	84	637	674	466	407	87			1,266
X.	8.5	6.2	1.9	8.9	1,851	161	467	20.7	84	640	684	468	305	191			1,272
XI.	7.9	7.2	1.6	10.2	1,857	282	468	21.1	84	629	707	438	325	343			1,274
XII.	9.2	7.7	1.3	11.9	1,865	282	474	21.6	84	653	719	525	407	436			1,277
1928 I.	9.0	6.7	1.4	12.1	1,865	296	482	21.6	84	601	743	474	407	535			1,279
II.	8.4	7.3	1.4	12.0	1,888	282	488	21.9	117	575	742	457	407	537			1,284
III.	9.0	8.1	1.4	11.7	1,931	189	490	21.9	117	579	751	449	407	679			1,287
IV.	...	7.8	1.4	11.7	2,041	168	498	...	117	573	760	472	407	744	(p)		1,291
V.	1.3	...	2,041	274	117	568	780	476			1,296

Période Period Fin de End of	Canada			Chili — Chile		Danemark		Danvig	Égypte — Egypt		Espagne — Spain			
	Gouv. Gov.		Chartered Banks	Banco Central		Banque Bank		Banque Bank	Banque Bank		Banque Bank			
	Or Gold	Or Gold	Avoirs étr. For. Assets	Or Gold	Or & l'étr. et avoirs étr. For. Assets	Or Gold	Avoirs étr. Foreign assets	Avoirs étr. For. Assets	Or Gold	Avoirs étr. For. Assets	Or Gold	Argent Silver	Avoirs étr. For. Assets	
	Dollars		Pesos oro (s)	Kroner	Dts. Guild.	L's. E	Peetas							
1913	115	46	(i) 87	(h) 270	(j) 316	73			2.1	1.6		480	716	194
1920	101	95		270	72	228			3.4			2,457	574	
1921	84	90		280	65	228			3.4			2,513	625	
1922	132	108		280	63	228			3.4			2,525	646	
1923	117	87		280	63	210			3.4			2,528	649	
1924	142	67	112	287	101	209		29	3.4	48.9		2,535	651	34
1925	138	88	209	280	154	209	90	35	3.4	42.2		2,537	652	29
1926	131	99	259	85	465	209	27	36	3.6	31.0		2,557	675	35
1927	131	98	210	61	402	182	97	48	3.8	28.3		2,604	685	37
1927 V.	107	91	204	85	579	193	45	24	3.7	30.6		2,597	705	37
VI.	109	92	204	85	534	193	58	25	3.7	28.4		2,597	686	39
VII.	107	91	198	85	483	182	64	28	3.7	25.6		2,597	681	39
VIII.	109	88	222	60	467	182	67	51	3.7	25.8		2,598	681	38
IX.	112	89	229	60	433	182	78	59	3.7	32.0		2,599	679	38
X.	115	96	239	60	423	182	84	55	3.7	32.2		2,603	678	33
XI.	138	120	220	61	412	182	75	53	3.7	34.6		2,603	685	34
XII.	131	98	210	61	402	182	97	48	3.8	28.3		2,604	685	37
1928 I.	99	89	192	61	408	182	76	47	3.8	26.6		2,606	695	41
II.	94	87	184	61	466	182	68	45	3.8	26.9		2,608	698	43
III.	96	87	195	61	500	182	72	42	3.8	...		2,608	705	41
IV.	61	513	182	104	40		2,608	704	41
V.	182	104	41		2,608	708	39

* Le terme «Devises de couverture» est employé pour indiquer les avoirs étrangers qui peuvent légalement remplacer l'or comme couverture primaire des billets.
 (e) Dépôts à l'étranger exclus; y compris une partie de monnaie d'appoint jusqu'à 1921. — (f) Effets sur l'étranger et bons du Trésor britannique. — (g) Une partie à l'étranger dès mars 1922. — (d) Devises de couverture seulement; total des avoirs étrangers: 963 millions RM. 31/XII/26. — (e) Devises de couverture, «Kostdevien» exclues. — (f)ancien peso = 3 nouveaux pesos d'après la loi du 16/IX/25. — (g) 1 franc or = 1.3877 Belga. — (h) Jusqu'à fin 1926, leva or. Depuis janvier 1927, au cours du marché à la fin du mois. Fin avril 1928: 1 leva or = 26.82 mean paper (48.14 millions x 26.82 = 1,291 millions). — (i) Jusqu'à fin 1926, or seulement.
 (h) Une partie à l'étranger; y compris en outre l'or déposé dans la Réserve centrale auprès du Ministère des finances. — (i) Billets de banque étrangers et soldes sur les comptes étrangers. — (j) Réserve d'or 4,000-6,000 guilden en 1925. Avoirs étrangers: disponibilités nettes et billets de banque. — (k) Une partie à l'étranger. — (l) Principalement fonds d'Etat britanniques; en outre, effets de change et soldes sur les comptes étrangers. — (m) Devises de couverture évaluées en peetas or. — (n) Evalué en nouveaux pesos or: 1 ancien peso = 3 nouveaux pesos d'après la loi du 16/IX/25. — (o) 1 franc or = 1.3877 Belga. — (p) Jusqu'à fin 1926, leva or. Depuis janvier 1927, au cours du marché à la fin du mois. Fin avril 1928: 1 leva or = 26.82 mean paper (48.14 millions x 26.82 = 1,291 millions). — (q) Jusqu'à fin 1926, or seulement.
 * The term «cover assets» is used below to mean foreign assets which may legally replace gold as primary cover for notes.
 (e) Excluding deposits abroad; up to 1921 including a small fraction of subsidiary coin. — (f) Foreign bills and British Government securities. — (g) Part held abroad since March 1922. — (d) Cover assets only; total exchange holdings on 31/XII/1926: 963 million RM. — (e) Cover assets, excluding «Kostdevien». — (f) Cover assets in terms of gold. — (g) Converted at the new legal parity of 5⁰⁰/100 d. In the balance sheets the gold is converted into milreis at the rate of 84. Until end of 1922 reserve of Conversion Office; transferred to Bank of Brazil VI/1923; until November 1926 part held abroad 31/XII/24-30/XI/26 & 0.5 million. — (h) Part held abroad; part deposited in Central Reserve with Treasury. — (i) Foreign Bank notes and net balance of foreign accounts. — (j) Gold reserve 4,000-6,000 guilden in 1925. Foreign assets: net balances abroad and bank notes. — (k) Part held abroad. — (l) Mainly Brit. Gov. securities, and foreign bills and net balance of foreign accounts. — (m) Cover assets in terms of gold peetas—(n) In terms of new pesos or: 1 old peso = 3 new pesos according to law of 16/IX/25.— (o) 1 gold franc = 1.3877 Belga.— (p) Up to end 1926 gold leva. Since January 1927 at market quotation on last day of month. End of April 1928: 1 gold leva = 26.82 paper leva (48.14 millions x 26.82 = 1,291 millions). — (q) Until 1926 and 1928 gold only.

Tableau XII (suite). — Réserves d'or et certaines réserves d'argent et de devises étrangères (en millions).
Table XII (continued). — Gold and certain silver and foreign assets reserves (000,000's omitted).

Période Period	Estonie Estonia		Etats-Unis United States		Finlande Finland		France				Grèce Greece		Hongrie Hungary	
	Banque de Bank of		Fed. Res. Banks	Gouvern. Government	Banque de Bank of		Banque de Bank of				Banque Nationale National Bank		Banque Nationale National Bank	
	Or Gold	Avoirs étrangers Foreign assets	Or — Gold		Or Gold	Avoirs étrangers Foreign assets	Or Gold		Argent Silver	Avoirs étrangers Foreign assets	Or Gold	A l'étranger Abroad	Or Gold	Avoirs étrangers Foreign assets
			En caisse At home	A l'étranger Abroad			En caisse At home	A l'étranger Abroad						
Fin de End of	Ekr.	Dollars	Markka (s)		France				Drachmas		Pengö			
			(b)						(c)	(d)			(e)	
1913 . . .			276	820	3,517			640		25				
1920 . . .		2,059	153	332	3,552	1,948	280	266	56					
1921 . . .		2,875	153	332	3,576	1,948	280	266	56					
1922 . . .		3,047	153	332	3,671	1,864	343	289	31	25				
1923 . . .		3,080	153	332	3,676	1,864	343	297	38	25				
1924 . . .		2,937	153	332	3,681	1,864	343	306	69	39	25	39	149	
1925 . . .		2,701	154	332	1,272	3,684	1,864	321	65	41	25	59	207	
1926 . . .		2,819	154	327	1,317	3,684	1,864	341	83	52	25	169	117	
1927 . . .		2,733	155	317	1,550	3,681	(k)1,864	343	53	51	25	197	114	
1927 V . . .		2,982	155	324	1,138	3,683	1,864	345	52	49	25	169	92	
VI . . .		2,993	155	323	1,066	3,683	1,864	345	50	49	25	169	70	
VII . . .		3,023	155	323	1,109	3,682	1,864	343	55	50	25	139	66	
VIII . . .		2,988	155	322	1,299	3,682	1,864	343	51	25	25	196	90	
IX . . .		2,964	155	321	1,486	3,682	1,864	343	58	51	25	197	93	
X . . .		2,922	155	319	1,602	3,681	1,864	343	56	51	25	197	103	
XI . . .		2,805	155	318	1,573	3,681	1,864	343	58	51	25	197	106	
XII . . .		2,733	155	317	1,550	3,681	1,864	343	53	51	25	197	114	
1928 I . . .	10.3	30.8	2,797	156	316	1,537	3,680	1,864	343	57	51	25	197	106
II . . .	10.3	29.8	2,808	156	315	1,466	3,680	1,864	343	57	52	25	197	105
III . . .	10.3	29.2	2,729	156	314	1,337	3,680	1,864	343	57	52	25	197	100
IV . . .	10.3	28.0	2,709	156	313	1,300	3,679	1,864	343	59	197	85
V	2,607	156	312	1,153	3,679	1,864	343	62	197	95

(a) Evalué en nouveaux marka (1 ancien mk. = 7.66 nouveaux marka). — (b) Devises de couverture; non compris crédit à l'étranger (115 millions mk. en 1926). — (c) Disponibilités nettes à l'étranger. — (d) Les chiffres mensuels comprennent une petite partie de bilion. — (e) Devises de couverture; réserve nette supplémentaire en monnaies étrangères; 132 millions pengö 31/XII/1926. — (f) Dès VII/1925 la Banque possède une certaine quantité de pièces d'argent déposée par le Ministère des finances, portées en compte dans les bilans à 180 millions livres; cette somme n'est pas comprise dans les chiffres donnés. — (g) Une partie à l'étranger jusqu'en juillet 1922; non compris l'or de l'Etat déposé à la Banque. — (h) Une partie à l'étranger. — (i) Dépôts auprès de banques à l'étranger. — (j) Disponibilités, effets et billets de banque. — (k) Dont 462,771,000 disponible. — (l) Les valeurs en sterling sont converties au taux de 13 1/2 nouveaux = 1 £. — (m) Evalué en nouv. rupees (1 anc. = 1.33 nouv. rupee). — (n) Evalué en nouvelles lire (1 lire ancienne = 3.66 lire nouvelles).
(a) In terms of new marka (1 old Mk. = 7.66 new marka). — (b) Cover assets excluding revolving credit (115 million M. in 1926). — (c) Net balance abroad. — (d) Monthly figures include small fraction of token coin. — (e) Cover assets; additional net holdings of foreign currency; 132 million pengö 31/XII/1926. — (f) Since VII/1925 Bank has held certain amount of small silver coins deposited by the Treasury, accounted for at a balance sheet value of 180 million lire; not included above. — (g) Part held abroad up to July 1922; excluding Gov. gold with Bank. — (h) Part held abroad. — (i) Deposits in foreign banks. — (j) Balances abroad, foreign bills and bank notes. — (k) Of which 462,771,000 at the free disposal of the Bank. — (l) Sterling securities are converted at the rate of 13 1/2 rupees = 1 £. — (m) In terms of new rupees (1 old = 1.33 new rupee). — (n) In terms of new lire (1 old lire = 3.66 new lire).

Tableau XII (suite). — Réserves d'or etc...

Table XII (continued). — Gold reserves etc...

Période Period	Lituanie Lithuania		Norvège Norway		Nouv.-Zéland New Zealand		Pays-Bas Netherlands		Pérou Peru		Pologne Poland			Portugal Portugal	Roumanie Roumania	
	Banque — Bank		Banque Bank		Banque Bank		Nederlandsche Bank		Reserve Bank		Banque Bank			Banque Bank	Banque — Bank	
	Or Gold	Avoirs étr. For. Assets	Or Gold	Or, argent Gold and Silver	Or Gold	Avoirs étr. For. Assets	Or Gold	Avoirs étr. For. Assets	Or Gold	Avoirs étr. For. Assets	Or — Gold		Avoirs étr. For. Assets	Or Gold	Or — Gold	
	£ st.	—	Krone	£ s	—	Gulden	—	—	Libras F	—	Zloty (r)		—	Escudos	Lei	
1913 . . .		(a)	44	(b)	5.3	151	(c)	14				(e)	(g)	8	152	(g)
1920 . . .			147		7.7	636			4.3		26		9	9	2	178
1921 . . .			147		7.7	609			4.3		53		9	9	2	178
1922 . . .	15		147		7.9	582			4.3		87		9	9	39	178
1923 . . .	16		147		7.9	582			4.4		117		9	9	127	113
1924 . . .	31	63	147		7.7	505	112	4.4	1.1	178		437	9	9	135	113
1925 . . .	32	32	147		7.7	443	247	4.4	0.7	135	94	(-5)	9	9	139	113
1926 . . .	31	38	147		7.8	414	187	4.4	0.7	104	133	215	9	9	144	113
1927 . . .	33	53	147		7.9	400	168	4.8	0.8	353	164	688	9	9	150	113
1927 V . . .	32	39	147			409	140	4.7	0.7	101	169	345	9	9	146	113
VI . . .	32	40	147	7.9		404	122	4.6	0.7	103	174	341	9	9	147	113
VII . . .	32	35	147			386	127	4.7	0.7	103	178	345	9	9	147	113
VIII . . .	32	33	147			386	132	4.6	0.8	103	196	372	9	9	148	113
IX . . .	32	38	147	7.9		386	135	4.5	0.8	105	208	381	9	9	148	113
X . . .	32	42	147			386	128	4.4	0.7	104	228	397	9	9	149	113
XI . . .	33	49	147			390	145	4.4	0.8	277	231	651	9	9	150	113
XII . . .	33	53	147	7.9		400	168	4.8	0.8	353	164	688	9	9	150	113
1928 I . . .	33	57	147			433	183	4.5	0.7	353	173	637	9	9	151	113
II . . .	34	57	147			435	182	4.4	0.8	353	173	646	9	9	152	113
III . . .	34	54	147	...		435	182	4.4	0.9	353	200	632	9	9	152	113
IV . . .	34	51	147			435	190	4.4	1.0	380	182	568	9	9	153	113
V . . .	34	48	147			435	194	4.4	1.2	380	186	(e) 540

Période Period	Roy.-Unif U.-K.		Russie Russia		S. H. S.		Siam		Suède Sweden		Suisse Switzerland			Tchécoslovaquie Czechoslovakia		Uruguay
	Bank of England		Service d'émission Etat State Bank Issue Dep.		Banque Bank		Gouvernement Government		Banque Bank		Banque Bank			Banque Nationale National Bank		Banque Bank
	Or Gold	Avoirs étr. For. Assets	Or Gold	Avoirs étr. For. Assets	Or Gold	Argent Silver	Avoirs étr. For. Assets	Or Gold	Avoirs étr. For. Assets	Or Gold	Argent Silver	Avoirs étr. For. Assets	Or Gold	Avoirs étr. For. Assets	Or Gold	Avoirs étr. For. Assets
	£ s	—	Roubles	—	Dinars	Ticals	£ s	—	Kronor	—	Francs		—	—	Kč	—
1913 . . .		(h)		(i)		(j)	(p)		(k)		(l)		(m)	(n)		10
1920 . . .		35.0			64	21	(o) 1.7		102	122	170	21				55
1921 . . .		128.3			74	25			282		543	122				55
1922 . . .		128.4			84	47			275		550	108				55
1923 . . .		128.1	5		64	59			274		535	104				55
1924 . . .		128.6	88		69	84			272		537	91				55
1925 . . .		128.6	142	102	72	61	5.9	237	136	508	87	193	913	737	55	
1926 . . .		144.6	182	51	76	54	6.9	230	202	467	89	222	916	1,199	55	
1927 . . .		151.1	164	63	86	55	7.6	224	204	472	73	222	918	2,083	55	
1927 V . . .		152.4	189	76	89	55	8.8	230	264	517	63	198	1,007	2,424	55	
VI . . .		152.6	167	86	88	54	9.2	222	161	459	71	45	953	1,824	55	
VII . . .		152.1	177	82	88	54	9.5	221	162	455	70	55	953	1,815	55	
VIII . . .		151.8	177	76	88	54	9.2	221	176	444	68	48	954	1,693	55	
IX . . .		151.2	173	76	88	54	9.6	221	203	443	67	47	955	1,895	55	
X . . .		151.1	174	77	88	54	9.6	231	215	471	65	26	955	2,132	55	
XI . . .		151.3	184	79	88	54	9.2	231	228	462	63	46	955	2,133	55	
XII . . .		149.9	189	81	88	55	9.0	231	232	451	65	52	955	2,235	55	
1928 I . . .		152.4	189	76	89	55	8.8	230	264	517	63	29	1,007	2,424	55	
II . . .		155.9	192	70	89	55	9.2	234	240	451	62	63	1,007	2,052	55	
III . . .		157.3	177	73	89	55	9.2	233	216	433	62	24	1,007	1,963	55	
IV . . .		158.1	180	54	90	55	9.2	233	186	432	60	200	1,007	1,827	55	
V . . .		160.7	158	76	90	232	137	435	58	211	1,008	1,669	...	
V . . .		162.9	155	70	90	231	111	440	61	199	1,009	1,737	...	

(a) Disponibilités à l'étranger: effets de change et billets de banque. — (b) Moyenne du dernier trimestre. — (c) Effets sur l'étranger seulement; disponibilités auprès des corr. (31/III/1924: 29 millions guilden; 31/III/1926: 24 millions guilden); 31/III/1926: 24 millions guilden) ne figurent pas séparément dans les relevés hebdomadaires. — (d) Devises de couverture: effets et disponibilités sur New-York et Londres. — (e) Jusqu'au 31/X/1927, disponibilités nettes calculées en déduisant les engagements en devises étrangères, y compris ceux provenant des reports. Depuis novembre, devises de couverture seulement. Réserve supplémentaire en monnaies étrangères 212,563,289 Zlotys 31/V/1928. — (f) Des 1916 sont excrès 316 millions lei transférés en Russie. — (g) Réserve d'or détenue par le Trésor: £ 28.6 millions dès 1916 jusqu'au 30/VI/22 et £ 27 millions du 20/VII/1922 au 29/IV/1925; depuis cette date, transférés à la Banque. — (h) Devises de couverture (principalement billets de banque étrangers). Autre réserve de la Banque d'Etat en or et devises étrangères ne servant pas de couverture des billets: 1/1/1925: 94 millions de roubles; 1/1/1926: 17 millions de roubles; 1/1/1927: 45 millions de roubles. — (i) Les chiffres pour 1913-1922 se rapportent à la fin de mars de l'année suivante. — (j) Disponibilités nettes à l'étranger, effets et fonds d'Etat étrangers. — (k) Total des avoirs à l'étranger seulement. — (l) Calculé au cours de 100 Kc = \$ 2.96, cours moyen approximatif pour 1923 et 1924 adopté comme base légale de stabilisation. Réserve supplémentaire en argent: 185,788 kg. 31/V/1928. — (m) Disponibilités à l'étranger, effets et billets de banque. — (n) Disponibilités à l'étranger. — (o) Principalement disponibilités dans les Banques à Londres et fonds d'Etat britanniques. — (p) Non compris une partie à l'étranger 31/XII/1925 1,128,000 escudos. — (q) Evalués en nouveaux Zlotys (1 ancien = 1.72 nouv. Zl.).

(a) Balances abroad, foreign bills and bank notes. — (b) Average of last quarter. — (c) Only foreign bill portfolio; balances abroad (31/III/1924: 29 million guilden; 31/III/1926: 24 million guilden); 31/III/1926: 24 million guilden) not shown separately in weekly returns. — (d) Cover assets: bills on and balances in New York and London; additional holdings of foreign currency 212,553,289 Zlotys 31/V/1928. — (e) Since 1916 excluding 316 million lei transferred to Russia. — (f) Treasury also held gold reserve of 28.6 millions from 1915 to 30/VI/1922 and £ 27 million from 20/VII/1922 to 29/IV/1925 when transferred to Bank. — (g) Cover assets (mainly foreign bank notes); additional reserves of State Bank in gold and foreign exchange not serving as cover for notes; 1/1/1925: 94 million rubles; 1/1/1926: 17 million rubles; 1/1/1927: 45 million rubles. — (h) Figures for 1913-1922 refer to end of March of following year. — (i) Net balances abroad, bills and first rate Gov. securities. — (j) Slight balances abroad and foreign bills, the aggregate of which is shown in weekly returns from 31/III/1928. Before that date, monthly figures represent balances abroad only. — (k) Calculated at kg 100 = \$ 2.96 l. e. approx. average rate for 1923 and 1924 adopted as legal basis of stabilisation. Additional silver reserve: 185,788 kg. 31/V/1928. — (l) Balances abroad, bills and bank notes. — (m) 31/III/1914. — (n) Mainly balances with Banks in London and British Gov. Securities. — (o) Excluding part held abroad 31/XII/1925 1,128,000 escudos. — (p) In terms of new Zloty (1 old = 1.72 new Zl.).

Tableau XIII. — BILLETS EN CIRCULATION (en millions).
Table XIII. — NOTES IN CIRCULATION (000,000's omitted).

Période Period Fin de End of	Afrique du Sud (Union) South Africa	Albanie Albania	Allemagne Germany			Argentine	Australie Australia	Autriche Austria	Belgique Belgium
	Billets de banque Bank notes	Billets de banque Bank notes	Billets de la Reichsbank Notes	Reichs- und Darlehens- kassenscheine	« Renten- bank »	Billets d'Etat State notes	Billets de banque Bank notes	Billets de banque Bank notes	Billets de banque Bank notes
	£s	Francs	Reichsmark	Mark	Renten- mark	Pesos papel	£s	Schilling	Belgas
	(a)		(b)		(d)		(e)	(g)	(h)
1913	2.3		2,593	149		823	10.0		1,067
1920	9.1		68,805	12,349		1,363	58.7	30,646	6,260
1921	8.8		113,640	8,525		1,363	55.5	174,115	6,415
1922	8.3		1,280,095	13,663		1,363	52.0	4,080,177	6,876
1923	8.8		(c)	800		1,363	52.2	713	7,537
1924	9.1		1,941		1,835	1,320	53.9	839	7,873
1925	7.2		2,960		1,478	1,320	52.9	890	7,814
1926	6.6	2.3	3,736		1,164	1,320	49.9	947	1,929
1927	7.2	6.3	4,564		716	1,371	51.8	1,005	2,190
1927 V	6.8	3.9	3,719		1,033	1,324	48.4	901	2,026
VI	6.8	4.2	3,815		1,017	1,324	48.4	917	2,052
VII	6.9	4.7	3,928		1,008	1,324	48.4	956	2,064
VIII	6.7	4.7	3,935		1,007	1,329	48.4	939	2,122
IX	7.0	4.8	4,132		989	1,339	48.4	946	2,145
X	6.9	5.1	4,231		896	1,355	48.4	953	2,145
XI	7.0	5.9	4,181		781	1,358	48.4	926	2,163
XII	7.2	6.3	4,564		716	1,371	51.8	1,005	2,190
1928 I	6.8	6.5	4,251		626	1,388	47.9	920	2,232
II	6.9	6.5	4,268		630	1,403	45.9	917	2,257
III	7.5	6.6	4,513		616	1,407	45.4	944	2,224
IV	7.0	4,409		609	1,425	...	947	(p) 2,106
V	7.4	4,487		586	948	(p) 2,155

Période Period Fin de End of	Brésil Brazil			Bulgarie Bulgaria	Canada			Chili Chile	Danemark Denmark	Dantzig Danzig
	Billets d'Etat State Notes	Billets de banque Bank notes	Caisse de Stabilisation Bureau	Billets de banque Bank notes	Billets. — Notes			Billets de Banque Bank notes	Billets de Banque Bank notes	Billets de banque Bank notes
	Milreis			Leva	de Banque Bank	Dominion		Pesos papel	Kroner	Dantzig gulden
	(i)			(k)	(l)					
1913	897			189	96	20	131	186	152	
1920	1,848			3,354	210	32	512	303	557	
1921	2,049			3,615	163	27	281	325	471	
1922	2,233			3,886	157	27	257	302	459	
1923	2,260	389		4,139	159	28	249	293	473	
1924	2,247	727		4,530	149	28	262	336	478	31.9
1925	2,115	592		3,655	158	18	227	394	438	34.6
1926	1,997	592		3,481	159	31	210	372	386	35.7
1927	1,997	592	436	3,727	163	29	221	319	354	36.0
1927 V	1,997	592	10	3,530	148	27	170	350	367	35.1
VI	1,997	592	10	3,735	164	30	177	345	368	35.5
VII	1,997	592	10	3,842	158	29	177	339	353	37.1
VIII	1,997	592	43	4,086	151	28	186	327	343	37.9
IX	1,997	592	87	4,104	158	28	183	326	351	38.1
X	1,997	592	191	4,039	167	29	192	317	365	37.4
XI	1,997	592	343	3,902	166	27	214	310	346	36.0
XII	1,997	592	436	3,727	163	29	221	319	354	36.0
1928 I	1,997	592	535	3,588	147	27	179	313	336	34.8
II	1,997	592	537	3,494	147	27	176	333	336	35.0
III	1,997	592	679	3,638	162	28	189	334	353	36.2
IV	1,997	592	744	3,797	(o) 341	352	35.4
V	3,784	347	35.7

(a) Billets dans le pays seulement; au 30 septembre 1921 les billets à l'étranger se montaient à \$ 426,000. — (b) Jusqu'à fin 1923, mark. — (c) 496,507,424,772,000. — (d) Non compris les billets détenus par la « Reichsbank ». — (e) Jusqu'à fin 1919, billets d'Etat, émission brute, sans déduction des billets en caisse. — (f) Jusqu'à fin 1922, Kronen. — (g) Depuis mai 1922, la circulation s'étend au Luxembourg. Jusqu'à fin 1925, francs (1 belga = 5 francs papier). Depuis octobre 1926, y compris les billets du Gouvernement (coupures de 5 et 20 fr. remplaçant les billets de banque semblables) d'un montant de 140 à 150 millions de belgas. — (h) Y compris les billets de la Caisse de Conversion; 10 millions à fin 1923 et, depuis 1921, les émissions effectuées par le service de réescompte de la Banque du Brésil. — (i) Circulation nette en dehors des « Chartered Banks ». — (j) C'est-à-dire dans les mains du public; la différence entre cette colonne et le total est détenue par les « Chartered Banks » comme réserve. — (k) Dont billets d'Etat fin avril 1928; 34,619,314 pesos papel. — (l) Non compris les billets du Gouvernement.

(a) Circulation in the Union only; on 30th September 1921, notes in circulation abroad amounted to \$ 426,000. — (b) Until end 1923 mark. — (c) 496,507,424,772,000. — (d) Excluding notes held by the « Reichsbank ». — (e) Until end 1919 State notes. Gross issue without deduction of notes held by Banking Department. — (f) Until end 1922, Kronen. — (g) Since May 1922, the circulation extends to Luxembourg. In May 1923, francs (1 belga = 5 paper francs). Since October 1926 including Government notes of 5 and 20 frs. to value of 140 to 150 million belgas, replacing similar bank notes. — (h) Including notes of Conversion Office which amounted at end 1923 to 10 millions, and, since 1921, issue of Redcounting Department of Bank of Brazil. — (i) Net circulation outside Chartered Banks. — (j) I. e. in hands of public; the difference between this column and total is held as reserve by the Chartered Banks. — (k) Of which State notes end April 1928 34,619,314 pesos papel. — (l) Excluding Government notes.

Tableau XIII (suite). — Billets en circulation (en millions).
Table XIII (continued). — Notes in circulation (000,000's omitted).

Période Period Fin de End of	Egypte Egypt	Espagne Spain	Estonie Estonia		Etats-Unis United States		Finlande Finland	France	Grèce Greece	Hongrie Hungary	
	Billets de banque Bank notes	Billets de banque Bank notes	Billets de banque Bank notes	Billets d'Etat State notes	Billets de banque Bank notes	Billets d'Etat State notes	Billets de Banque Bank notes	Billets de banque Bank notes	Billets de banque Bank notes	Billets de banque Bank notes	
	£s E.	Pesetas	Eesti mark		Dollars		Markka	Francs	Drachme	Pengö	
1913	2.2	1,931			726	343	113	5,714	(a)	(b)	
1920	37.3	4,326		2,092	4,264	266	1,341	37,902	1,508	14,308	
1921	35.3	4,244	900	2,757	3,256	281	1,356	36,487	2,161	25,175	
1922	31.7	4,137	1,209	2,517	3,117	288	1,421	36,359	3,149	75,887	
1923	34.3	4,338	1,785	1,657	2,951	308	1,352	39,114	4,681	931,337	
1924	40.2	4,547	1,815	1,747	2,555	297	1,250	40,885	4,866	4,513,990	
1925	33.5	4,440	1,900	1,558	2,458	294	1,309	51,085	5,339	416	
1926	27.8	4,339	1,906	1,448	2,458	298	1,346	52,907	4,865	471	
1927	27.5	4,202	2,362	1,540	2,387	294	1,514	56,551	4,966	487	
1927 V	26.3	4,246	1,922	1,480	2,398	294	1,411	52,328	4,859	429	
VI	24.8	4,160	1,804	1,487	2,357	294	1,398	52,786	4,825	428	
VII	23.5	4,141	1,934	1,539	2,325	293	1,377	52,756	4,772	466	
VIII	23.9	4,124	1,966	1,582	2,313	301	1,414	53,266	4,843	472	
IX	29.6	4,175	2,048	1,677	2,373	306	1,476	54,156	5,126	477	
X	31.1	4,193	2,248	1,727	2,364	300	1,483	54,700	5,233	508	
XI	29.2	4,147	2,311	1,646	2,338	299	1,447	55,465	5,020	456	
XII	27.5	4,202	2,362	1,540	2,387	294	1,514	56,551	4,966	487	
1928 I	26.1	4,157	(g)	37.1	—	2,182	284	1,503	57,765	4,831	467
II	25.5	4,170	—	38.5	—	2,213	287	1,593	58,433	4,890	442
III	25.9	4,185	—	38.8	—	2,246	291	1,644	58,580	4,895	455
IV	4,250	—	39.0	—	2,242	294	1,619	59,198	...	479
V	4,251	—	...	—	1,153	59,195	...	451
Période Period Fin de End of	Indes Anglaises British India	Italie Italy		Japon Japan	Lettonie Latvia	Lithuanie Lithuania	Norvège Norway	Nouvelles- Zélande New Zealand			
	Billets d'Etat State notes	Billets de banque Bank notes	Billets d'Etat State notes	Billets de banque Bank notes	Billets d'Etat State notes	Billets de banque Bank notes	Billets de banque Bank notes	Billets de banque Bank notes			
	Ruppes	Lire		Yen	Lats	Litas	Kroner	£s			
1913	(c)	2,284	499	426	(d)		108	(e)			
1920	646	19,732	2,268	1,439	947		483	1.7			
1921	1,614	19,209	2,267	1,547	2,282		410	7.6			
1922	1,725	18,012	2,267	1,558	2,419	9	30	7.5			
1923	1,742	17,247	2,428	1,704	2,319	21	60	6.8			
1924	1,834	18,114	2,400	1,662	2,269	29	93	6.6			
1925	1,792	19,350	2,100	1,632	37	29	82	6.7			
1926	1,913	18,340	1,793	1,570	35	31	87	6.9			
1927	1,812	17,992	783	1,682	34	37	97	337			
1927 V	1,826	17,992	783	1,682	34	37	97	331			
VI	1,714	17,443	1,578	1,388	33	28	91	315			
VII	1,726	17,674	1,291	1,402	33	28	87	332			
VIII	1,776	17,844	1,171	1,333	34	28	84	331			
IX	1,805	17,781	1,117	1,210	34	29	84	328			
X	1,813	18,023	1,053	1,273	35	30	88	325			
XI	1,834	18,092	983	1,320	35	32	97	324			
XII	1,816	17,984	881	1,281	35	33	98	318			
1928 I	1,826	17,992	783	1,682	34	37	97	331			
II	1,860	17,381	691	1,397	34	38	101	325			
III	1,858	17,270	589	1,255	35	39	100	314			
IV	1,849	17,265	489	1,355	35	40	102	323			
V	1,828	17,124	399	1,348	34	40	96	321			
	1,830	42	91	313			

(a) Y compris les billets de la Banque de Crète, fusionnée en 1919 avec la Banque Nationale de Grèce, et ceux de la Banque Ionienne, fusionnée en avril 1920. — (b) Jusqu'à fin 1924, kronen papier. (1 Pengö = 12,000 kr. papier). — (c) Emission brute, sans déduction des billets en caisse. La circulation active à fin mars 1928 se montait à 1,745,800,000 roubles. — (d) Jusqu'à fin 1924, roubles lettons (1 lat = 50 rub. lettons). Depuis février 1927, non compris les billets d'Etat détenus par la Banque, dont le montant n'est pas disponible. — (e) Moyenne du dernier trimestre. — (f) Depuis janvier 1928, Ekr. (1 Ekr. = 100 Emk. papier). L'émission de billets d'Etat a été transférée à la Banque.

(a) Including notes of Bank of Crete amalgamated in 1919 with National Bank of Greece and those of Ionian Bank amalgamated in April 1920. — (b) Until end 1924 paper kronen (1 Pengö = 12,000 paper kr.). — (c) Gross issue without deduction of notes held by Banking Department. The active circulation at end of March 1928 1,745,800,000 roubles. — (d) Until end 1924 Latv. rubl. (1 lat = 50 Latv. rubl.). Since February 1927 excluding State notes held by the Bank, the amount of which is not available. — (e) Average of last quarter. — (f) Since January 1928 Ekr. (1 Ekr. = 100 paper Emk.). State note issue transferred to the Bank.

Tableau XIII (suite). — Billets en circulation (en millions).
Table XIII (continued). — Notes in circulation (000,000's omitted).

Période Period	Pays-Bas Netherlands		Pérou Peru	Pologne Poland			Portugal	Roumanie Rumania
	Billets de banque Bank notes	Billets d'Etat State notes	Billets de banque Bank notes	Billets de Banque Bank notes		Billets div. et monnaies d'appoint Token notes and coins	Billets de banque Bank notes	Billets de banque Bank notes
	Goldm		Libres	Marki p.	Zloty	Zloty	Escudos	Lei
1913	313	—	—			(k)	87	(c)
1920	1,072	51	5.8	5,316			611	9,436
1921	1,013	33	5.6	229,538			737	13,722
1922	1,012	32	5.5	793,437			1,054	15,162
1923	1,066	32	5.7	125,371,825			1,420	17,917
1924	935	23	5.8	9,311,000	551	151	1,763	19,397
1925	875	17	6.4	(a) 2,770,200	381	440	1,821	20,126
1926	817	13	6.1		593	428	1,854	20,951
1927	797	12	6.0		1,003	309	1,857	21,025
1927 V	813	12	5.8		705	399	1,782	21,001
VI	783	12	5.9		728	394	1,803	21,032
VII	829	12	6.1		745	384	1,791	21,051
VIII	803	12	6.0		794	397	1,821	21,042
IX	846	12	5.9		844	409	1,828	21,019
X	854	12	5.9		929	410	1,825	21,032
XI	811	12	5.9		840	349	1,807	21,020
XII	797	12	6.0		1,003	309	1,857	21,025
1928 I	788	12	5.9		1,003	285	1,850	21,027
II	777	12	5.9		1,048	283	1,820	21,026
III	823	12	5.9		1,128	285	1,824	21,024
IV	853	12	5.9		1,126	266	1,863	21,017
V	797	12	5.8		1,133

Période Period	Royaume-Uni United Kingdom		Russie Russia		S. H. S.	Siam	Suède Sweden	Suisse Switzerland	Tchécoslovaquie Czechoslovakia	Uruguay
	Billets de la Bank of England notes	Billets d'Etat State notes	Billets de banque Bank notes	Billets d'Etat State Notes	Billets de banque Bank notes	Billets d'Etat State notes	Billets de Banque Bank notes	Billets de banque Bank notes	Billets de Banque Bank notes	Billets de banque Bank notes
	£s		Rbl.	Rbl. or Gold rbl.	Dinars	Ticals	Kroner	Francs	Koruna	Pesos
1913	(d)	(e)		(f)	(c)	(g)			(i)	
1920	113.3	367.6		1,700	3,344	29	234	314	11,289	22
1921	107.1	325.6			4,688	73	760	1,024	12,130	65
1922	102.9	295.4	4		5,040	92	584	976	10,064	64
1923	105.7	299.1	237		5,790	106	576	982	9,599	69
1924	101.3	296.3	411	229	6,002	114	537	914	8,810	69
1925	88.5	296.8	727	388	6,063	125	530	876	8,408	64
1926	84.5	296.5	812	427	5,812	126	525	874	8,203	68
1927	82.5	299.8	1,003	480	5,743	131	526	917	8,417	72
1927 V	80.1	298.0	831	396	5,337	135	493	815	6,762	65
VI	81.7	298.3	879	422	5,295	138	535	835	7,118	64
VII	81.7	298.5	888	424	5,522	135	499	839	7,046	65
VIII	81.2	295.9	930	443	5,628	159	505	843	7,215	63
IX	80.3	294.8	990	461	5,763	139	560	877	7,650	63
X	80.3	294.2	1,038	480	5,793	135	522	861	7,662	63
XI	80.7	295.8	1,029	483	5,702	133	519	841	7,566	65
XII	82.5	299.8	1,003	480	5,743	131	526	917	8,417	72
1928 I	79.6	288.4	935	435	5,382	135	473	814	7,099	71
II	79.1	287.5	906	422	5,397	135	478	819	7,075	72
III	79.2	289.5	906	430	5,453	135	536	859	7,396	74
IV	79.5	294.8	(j) 958	...	5,325	...	501	845	7,093	...
V	79.7	293.7	(j) 974	...	5,280	...	494	831	7,111	...

(a) 31 mai; ces billets ne peuvent plus être échangés contre des Zloty. — (c) Depuis 1920, y compris les billets austro-hongrois et autres convertis après la guerre en billets nationaux. — (d) Depuis 1910, non compris les billets retenus pour rachat de billets d'Etat, fin décembre 1927, \$ 66,250,000. — (e) Depuis 1922, y compris les billets retirés mais pas encore annulés. — (f) Depuis octobre 1927, non compris les billets du Trésor se trouvant dans les caisses de la Banque d'Etat. En circulation en outre: fin 1922, 2,138,710 milliards de rbl. papier; fin 1923, 178,509,900; fin 1924, 241,000,000. — (g) Jusqu'à 1922, année fiscale finissant le 31 mars de l'année suivante. — (h) L'augmentation à fin 1920 est due principalement à la conversion de 5 milliards de couronnes papier austro-hongroises. — (i) Emission brute. — (k) Jusqu'à fin 1925, circulation totale; depuis 1/1926 non compris les montants se trouvant dans les caisses de la Banque de Pologne. Chiffre correspondant pour décembre 1925, 434 millions Zl. — (m) Y compris monnaies d'appoint 144,000,000 Zloty.

(a) 31st May; ceased to be exchangeable against zloty notes. — (c) Since 1920, including Austro-Hungarian and other notes converted after the war into national currency. — (d) Since 1910 excluding notes held on redemption account in respect of currency notes, end December 1927 \$ 66,250,000. — (e) Since 1922 includes notes called in but not yet cancelled. — (f) Since October 1927 excluding Treasury notes held by the State Bank. There were in addition at the end of 1922 2,138,710; of 1923 178,509,900; of 1924 241,000,000 milliard paper rbl. in circulation. — (g) Until 1922 fiscal year ending 31st March of following year. — (h) Increase at end 1920 chiefly due to conversion of 5 milliard crowns of Austro-Hungarian notes. — (i) Gross issue. — (k) Until end 1925 gross circulation, since 1/1926 excluding amount held by Bank of Poland. Comparable figure for December 1925 was 434 million Zl. — (m) Including token coins 144,000,000 Zloty.

Tableau XIV. — Valeur de l'or *.

Table XIV. — Value of Gold *.

Pourcentage du prix du dollar comparativement à son prix au pair.
Percentage which cost of dollar is of its cost at par.

Parité or Gold Parity	New-York sur : — New York on :									
	Allemagne Germany 4.20 Reichsmark = 1 Doll. 23.52 cents = 1 Reichsmark	Argentine 2.86 pesos papel = 1 Doll. 42.45 cents = 1 peso papel	Autriche Austria 4.84 kr. = 1 doll. 20.25 cents = 1 kr.	Belgique Belgium 5.18 fr. = 1 doll. 19.50 c. = 1 fr.	Bolivie Bolivia 2.57 Bolivianos = 1 Doll. 38.93 Cents = 1 Boliviano	Brazil 3.08 Milsres p. = 1 Doll. 32.44 cents = 1 Milsres p. 8.86 milreals = 1 Dollar 11.96 Cents = 1 milreals	Bulgarie Bulgaria 5.18 leva = 1 Doll. 19.30 cents = 1 lev.	Canada 1 Canadian Dollar = 1 U. S. A Dollar	Chili Chile 5.18 pesos p. = 1 Doll. 19.83 cents = 1 peso p.	Colombie Colombia 1.03 Pesos orc = 1 Dollar 97.33 cents = 1 Peso orc
Moyennes Average	(b)	(c)	(f)	(g)	(h)	(a)	(i)	(j)	(k)	
1920	1,469.4	106.4	4,357.4	262.3	170.4	144.0	1,175.1	112.8	102.1	
1921	2,480.8	131.2	12,322.4	250.0	150.2	243.4	1,898.4	111.7	164.8	
1922	44,218.5	117.0	203,225.6	251.3	150.2	245.8	2,803.8	101.5	159.4	
1923	(c) 16,947.7	122.0	1,447,285.7	370.1	122.4	312.4	2,186.9	102.0	156.3	
1924	(c) (d) 103,730.6	123.0	1,447,285.7	416.0	131.2	292.8	2,649.7	101.3	182.7	
1925	100.1	105.4	(d) 100.1	405.4	115.3	263.5	2,637.1	100.0	167.9	
1926	100.1	104.5	100.0	(d) 571.9	114.2	224.2	2,676.5	100.0	100.6	
1927	100.2	100.1	100.0	99.9	113.2	100.7	2,666.9	100.0	100.8	
1927 V	100.5	100.2	100.0	100.1	114.5	100.9	2,666.2	99.9	100.9	
VI	100.5	99.9	100.1	100.1	112.9	101.0	2,673.2	100.1	101.4	
VII	100.3	99.9	100.0	100.1	112.5	100.8	2,668.0	100.1	101.4	
VIII	100.1	99.6	100.0	100.0	112.0	101.0	2,668.7	100.0	101.3	
IX	100.1	99.3	99.9	99.9	111.9	100.8	2,662.9	99.9	101.0	
X	99.8	99.2	99.9	99.8	111.9	100.2	2,669.1	99.9	100.1	
XI	99.8	99.3	99.9	99.7	111.9	100.0	2,668.7	99.9	99.8	
XII	99.7	99.1	99.8	99.4	111.9	99.6	2,666.9	100.1	98.7	
1928 I	100.0	99.2	99.8	99.7	111.9	99.7	2,667.3	100.2	99.6	
II	99.9	(p) 99.1	99.9	99.9	111.9	99.6	2,674.7	100.2	99.7	
III	99.7	(q) 99.1	100.0	99.8	111.9	99.5	2,673.2	100.0	99.6	
IV	99.6	(r) 99.1	100.0	99.6	111.9	99.4	2,675.8	100.0	99.7	
V (s)	99.5	99.2	99.6	99.6	...	99.4	2,687.7	100.1	99.3	

Parité or Gold Parity	New-York sur : — New York on :								
	Colombie Colombia 1.03 Pesos orc = 1 Dollar 97.33 cents = 1 Peso orc	Danemark Denmark 5.75 Kr. = 1 Doll. 35.90 cents = 1 kr.	Equateur Ecuador 2.05 Sucres = 1 Doll. 48.87 cents = 1 Sucre	Espagne Spain 5.18 pesetas = 1 Doll. 19.30 cents = 1 peseta	Finlande Finland 5.18 markkaa = 1 doll. 19.30 cents = 1 markka 39.71 markkaa = 1 Doll. 2.92 cents = 1 markka	France 5.18 fr. = 1 Doll. 19.30 cents = 1 fr.	Grèce Greece 5.18 dr. = 1 Doll. 19.30 cents = 1 drachma	Hongrie Hungary 4.84 kr. = 1 Doll. 20.25 cents = 1 kr.	Italie Italy 5.18 lire = 1 Doll. 19.80 cents = 1 lira
Moyennes Average	(h)	(i)	(j)	(k)	(l)	(m)	(n)	(o)	
1920	111.4	170.1	171.2	121.2	486.1	275.1	172.7	5,843.9	389.8
1921	105.4	156.6	178.1	142.6	892.5	258.7	331.0	5,591.2	449.1
1922	101.6	128.1	208.1	124.5	886.5	235.5	581.5	29,308.0	406.4
1923	101.6	146.0	184.0	133.5	718.5	317.8	1,128.3	219,841.8	419.4
1924	98.6	160.2	240.8	144.6	766.2	369.0	1,078.7	1,417,784.3	442.8
1925	99.3	126.8	221.0	134.5	763.1	404.7	1,236.6	1,447,285.7	484.8
1926	98.8	102.2	242.4	129.5	99.8	594.2	1,531.8	99.6	495.6
1927	99.8	100.3	d) 103.6	113.1	99.9	491.7	1,464.8	100.1	374.7
1927 V	99.9	100.5	109.2	109.6	99.8	492.6	1,460.5	100.2	357.3
VI	99.9	100.3	102.1	111.9	100.0	492.6	1,436.7	100.3	345.7
VII	99.5	100.3	102.3	112.9	100.0	493.3	1,458.2	100.3	354.1
VIII	99.0	100.1	102.8	114.1	100.2	492.3	1,474.8	100.3	354.7
IX	99.3	100.1	101.2	112.4	100.1	492.2	1,457.0	100.1	354.5
X	99.9	100.0	101.2	111.8	100.1	491.8	1,454.9	100.2	353.3
XI	99.8	100.0	100.1	113.8	100.0	491.1	1,457.1	100.1	354.3
XII	99.6	99.9	99.8	115.8	100.0	489.8	1,451.4	100.1	358.6
1928 I	99.3	100.1	103.2	112.9	100.0	490.9	1,455.7	100.1	99.5
II	99.3	100.1	102.1	113.7	100.0	490.9	1,458.5	100.1	99.4
III	99.5	100.0	100.2	114.7	100.1	490.4	1,457.7	100.1	99.6
IV	99.1	99.9	100.0	115.1	100.1	490.2	1,466.4	100.2	99.8
V (s)	99.3	99.9	...	115.1	100.0	490.0	(i) 99.1	99.9	99.9

* On a utilisé à cet effet le taux du change de New-York, le dollar étant considéré comme représentant l'or. Les séries de ce tableau ont été obtenues en prenant comme base la parité (= 100). P. ex. si le franc au pair coûte 0.19295 dollar et, dans le mois de Janvier 1928, en moyenne 0.039309 dollar, l'on obtient le chiffre de notre série pour la France par l'opération suivante : $\frac{0.19295 \times 100}{0.039309} = 493.9$. Les parités réciproques des différentes monnaies sont données dans le tableau publié au verso de la couverture.

* For this purpose the New York rate of exchange has been utilized on the assumption that the dollar represents gold. The series in this table have been obtained by taking as base the parity (=100), e.g. if the franc at par costs 0.19295 dollar and in the month of January 1928 an average of 0.039309 dollar, the figure in the series for France is obtained by the following calculation : $\frac{0.19295 \times 100}{0.039309} = 493.9$. The reciprocal parities of the various currencies are given in the table on the inside pages of the cover.

(a) Jusqu'à fin 1926, milreals papier. — (b) Jusqu'en 1924, mk. — (c) Milliards. — (d) Moyenne de dix mois. — (e) 100 pesos papel = 44 pesos oro. — (f) Jusqu'à février 1925, kronen (1 Schilling = 10,000 kr. pap.). — (g) Jusqu'à fin février 1927, ancienne parité (1 Sucre ancien = 2,433 Sucres nouveaux). — (h) Moyennes de neuf mois. — (i) Jusqu'à fin octobre 1926, francs (1 Belga = 5 francs papier). — (j) Jusqu'à août 1925 la moyenne du change des six premiers mois de 1914 (19.53 cents = 1 peso papel) a été prise comme base pour le calcul du pourcentage. — (k) Moyenne de huit mois. — (l) Jusqu'à fin 1925, kronen (1 pengö = 12,500 kr. pap.). — (m) Jusqu'à fin 1925, ancienne parité (1 markka ancien = 7,66 mk. nouveaux). — (n) Jusqu'à décembre 1927, ancienne parité (1 lira ancienne = 3.66 lire nouvelles). — (o) 17 février. — (p) 30 mars. — (q) Voir Introduction.

(a) Until end 1926, paper milreals. — (b) Until 1924 mk. — (c) Billiards. — (d) Average of ten months. — (e) 100 pesos papel = 44 pesos oro. — (f) Until February 1925, kronen (1 Schilling = 10,000 paper kr.). — (g) Until end of February 1927 old parity (1 old Sucre = 2,433 new Sucres). — (h) Average of nine months. — (i) Until end of October 1926, francs (1 Belga = 5 paper francs). — (j) Until August 1925 average exchange rate of first six months of 1914 (19.53 cents = 1 paper peso) has been considered a basis for calculation of percentages. — (k) Average of eight months. — (l) Until end 1925, kronen (1 pengö = 12,500 paper kr.). — (m) Until end 1925, F. mk. (1 old markka = 7.66 new mk.). — (n) Until December 1927 old parity (1 old lira = 3.66 new lire). — (o) 17th February. — (p) 30th March. — (q) 20th April. — (r) 22nd May. — (s) See Introduction.

Tableau XIV (suite). — Valeur de l'or *.

Table XIV (continued). — Value of Gold *.

Pourcentage du prix du dollar comparativement à son prix au par.
Percentage which cost of dollar is of its cost at par.

Partie or Gold Parity	New-YORK sur: — New York on:										
	Japan Japan 9.01 Yen = 1 Doll. 48.85 cents = 1 Yen	Norvège Norway 2,78 Kr. = 1 Doll. 35.80 cents = 1 kr.	Pays-Bas Netherlands 2.40 guld. = 1 Doll. 40.20 cents = 1 guld.	Pérou Peru 0.21 l. p. = 1 Doll. 4.87 Doll. = 1 Mbra p.	Pologne Poland 5.18 Zloty = 1 \$ 19.30 cents = 1 Zloty	Portugal 0.03 Escudo = 1 Doll. 108.05 cents = 1 Escudo	Roumanie Roumania 5.18 lei = 1 Doll. 19.30 cents = 1 leu	Royaume Uni United Kingdom 49.32 d. = 1 Doll. 4.87 Doll. = 1 £	Russie Russia 0.19 Tchervonets = 1 Dollar 5.15 dollars = 1 Tchervonets (f)	S. H. S. S. H. S. 5.18 din = 1 Doll. 19.30 cents = 1 dinar	Suède Sweden 1.78 Kr. = 1 Doll. 26.80 cents = 1 kr.
				(c)						(g)	
1920	98.9	162.0	116.8	(a) 100.6	5,350.9	(e) 1,030.1	980.4	133.0		505.3	130.8
1921	102.4	179.0	119.5	129.4	49,458.1	1,098.7	1,564.2	126.4		814.4	118.8
1922	103.7	153.0	104.5	126.5	173,901.6	1,563.3	2,762.6	109.9		1,421.6	102.4
1923	102.6	160.6	102.8	117.0	17,268,403.2	2,542.6	3,909.5	106.4	(f) 107.7	1,800.4	100.9
1924	121.0	192.1	105.2	(d) 100.3	118.8	3,186.1	3,869.8	110.2	101.7	1,504.1	101.0
1925	121.5	149.8	100.1	119.9	108.7	2,144.4	3,992.4	100.8	99.9	1,131.7	99.8
1926	105.8	120.0	100.2	129.7	172.3	2,108.2	4,173.7	100.2	99.9	1,093.4	100.1
1927	105.1	102.9	100.2	130.0	(h) 170.6	2,148.4	3,196.1	100.1	99.9	1,096.4	99.9
1927 V	105.9	103.7	100.4	133.1	169.5	2,109.4	3,124.2	100.2	99.9	1,097.6	100.2
VI	108.8	103.5	100.4	129.9	170.7	2,143.1	3,235.2	100.2	99.9	1,097.7	100.0
VII	105.8	103.7	100.3	128.7	171.5	2,160.7	3,466.2	100.2	99.9	1,097.2	100.1
VIII	105.3	103.3	100.3	131.5	171.9	2,179.6	3,430.8	100.1	99.9	1,096.6	99.9
IX	106.5	101.6	100.3	125.9	172.0	2,192.3	3,421.7	100.1	99.9	1,096.1	99.7
X	107.0	101.7	100.0	124.8	(k) 100.1	2,184.8	3,115.6	99.9	99.9	1,095.9	99.5
XI	108.4	101.1	99.6	128.5	100.1	2,187.5	3,134.8	99.8	100.1	1,095.9	99.5
XII	107.9	100.7	99.4	125.1	100.0	2,180.7	3,118.1	99.7	99.9	1,095.4	99.2
1928 I	106.3	100.8	99.7	124.7	99.8	2,192.4	3,123.7	99.8	99.9	1,094.8	99.7
II	106.3	100.7	99.9	124.7	99.9	2,271.3	3,140.0	99.8	99.9	1,096.4	99.9
III	105.7	100.5	99.9	124.4	99.9	2,538.1	3,119.6	99.7	99.9	1,096.6	99.9
IV	104.5	100.2	99.7	122.4	100.2	2,566.5	3,086.1	99.7	99.9	1,096.4	99.8
V (m)	107.5	100.0	99.6	120.5	99.7	2,484.0	3,112.1	99.7	...	1,094.8	99.9

Partie or Gold Parity	New-YORK sur: — New York on:				Sur New-York — On New York:				CHANGE SUR LONDRES EXCHANGE ON LONDON	
	Suisse Switzerland 5.18 fr. = 1 Doll. 18.80 cents = 1 fr.	Tchéco- slovaquie Czecho- slovakia 4.94 kr. = 1 Doll. 20.26 cents = 1 kr.	Uruguay 0.87 peso oro = 1 Doll. 103.43 Cents = 1 peso oro	Venezuela 5.18 Bolivars = 1 Doll. 19.30 cents = 1 Bolivars	Albanie Albania 5.18 fr. Alb. = 1 dollar 19.30 cents = 1 fr. Alb.	Dantzig Danzig 5.14 D.Guld. = 1 Dollar 19.47 cents = 1 D. Guld.	Estonie Estonia (Tallinn) 4.20 Emk. = 1 Dollar 23.82 cents = 1 Emk.	Lettonie Latvia (Riga) 5.18 lats = 1 Dollar 19.30 cents = 1 lat	Lithuanie Lithuania (Kowno) 10 litas = 1 Dollar 10 cents = 1 lit	Calcutta 2 s. — 1 rupee 10 rupees = 1 £.
						(l)			(b)	
1920	114.1	1267.7		(h) 115.7		h) 5,095.0			98.7	48.7
1921	111.2	1612.4	(h) 156.3	(h) 104.8		8,254.0			148.2	84.2
1922	101.2	839.9	129.4	104.8		8,092.2	(g) 100.1		153.6	89.1
1923	106.8	685.7	129.9	100.5	(e) 111.6	8,213.2	98.8		146.6	96.2
1924	105.9	685.9	124.9	100.4		9,274.2	100.0	100.8	138.8	91.4
1925	99.8	683.3	104.8	100.3		8,861.4	100.0	101.2	132.8	95.8
1926	99.9	684.2	101.8	100.2		8,861.4	100.0	101.0	133.5	107.8
1927	100.2	684.1	102.7	101.6	99.4	100.0	8,864.5	100.0	h) 100.4	117.9
1927 V	100.3	684.2	102.5	102.9	99.4	100.0	8,861.4	100.0	100.8	117.5
VI	100.3	684.2	102.9	102.9	99.3	100.2	8,861.4	100.0	100.8	116.6
VII	100.2	684.0	103.3	100.9	99.4	100.2	8,861.4	100.0	100.8	117.7
VIII	100.1	683.9	103.8	100.7	99.5	100.1	8,861.4	100.1	100.8	121.4
IX	101.1	684.0	103.6	100.7	99.7	100.1	8,861.4	99.9	100.8	119.5
X	100.0	683.9	104.6	100.7	99.7	99.8	8,879.8	99.9	100.7	119.1
XI	100.1	683.9	102.9	100.7	99.5	99.5	8,878.8	99.9	100.6	116.4
XII	99.9	684.9	102.4	100.7	99.6	99.3	8,861.4	99.9	100.6	115.1
1928 I	100.1	683.9	100.6	100.7	99.7	99.7	99.7	99.9	100.5	99.5
II	100.3	684.0	100.5	100.5	99.8	99.7	99.8	99.9	100.5	116.5
III	100.2	684.1	99.8	100.2	100.0	99.5	99.7	99.8	100.5	116.5
IV	100.1	684.0	99.9	100.2	99.9	99.7	99.7	99.6	...	100.0
V (m)	100.1	684.2	100.4	...	99.8	...	99.7	99.9

* Voir page 190.
* See page 190.

(a) Moyenne de dix mois. — (b) Jusqu'à fin mars 1927, ancienne parité. (1 rupee ancienne = 1.33 rupee nouvelle). — (c) Jusqu'à fin 1923 Marki p. (4.20 Marki p. = 1 Doll.; 23.82 cents = 1 M. p.) — (d) Moyenne de sept mois. — (e) Décembre. — (f) Moyenne du 20 octobre au 31 décembre. — (g) Moyenne de huit mois. — (h) Moyenne de neuf mois. — (i) 1 Tchervonetz = 10 Roubles. — (k) Depuis le 13/X/1927 nouvelle parité (1 ancien = 1.72 nouveau Zloty). — (l) Jusqu'à fin 1927 Emk (1 Ekr. = 100 Emk. papier). — (m) 22 mai.

(a) Average of ten months. — (b) Until end of March 1927 old parity (1 old rupee = 1.33 new rupee). — (c) Until end 1923 P. Marki p. (4.20 Marki p. = 1 Doll.; 23.82 cents = 1 M. p.) — (d) Average of seven months. — (e) December. — (f) Average from October 20th to December 31st. — (g) Average of eight months. — (h) Average of nine months. — (i) 1 Tchervonetz = 10 Roubles. — (k) Since 13/X/1927 new parity (1 old = 1.72 new Zloty). — (l) Until end 1927 Emk (1 Ekr. = 100 paper Emk.). — (m) 22nd May.

Tableau XV. — Taux de l'escompte.

Table XV. — Bank rates of discount.

Période Period	Afrique du Sud (Union South Africa (Union))	Alba- nie Alba- nia	Alle- magne Ger- many	Aus- tralie Aus- tralia	Autriche Autria Austria	Belgique Belgium	Bulgarie Bulgaria	Chili Chile	Danemark Denmark	Danvig Danzig	Espagne Spain	Estonie Estonia	Etats-Unis United States		Finlande Finland	France	Grèce Greece	Hongrie Hungary	
	Moyenne Average												A	B					
1913	6.50		5.87		5.95	5.88	6.50		5.75		4.50							(c)	6.50
1917	6.50		5		5	5	6.50		5		4.50			3.51		4	5	5.90	
1918	6.50		5		5	5	6.50		5		4.50			4.37		5	5	6	
1919	6.50		5	6	5	4.42	6.30		5.75		4.50			4.50		6.10	5	6	
1920	7.10		5	8	5	5.17	6.50		7		5	7.5	6.49		7.91	5.78	6.33		
1921	7.50		5	5-7	5.92	5.17	6.50		6.33		6	8	5.96		9	5.75	6.50	6	
1922	7.10		6.58	5-8	7.67	4.71	6.50		5.13		5.67	8	4.21	4.54	3.79	5.08	6.50	8	
1923	6		38.48	6-7	9	5.50	6.70		5.67		5.12	8	4.43	4.49	3.30	5	7.41	13.64	
1924	5.92		10	6-7	11.57	5.50	9.42		7	b)11.27	5	8.88	3.63	4.14	9.18	6.02	7.50	14.06	
1925	5.50	12	9.15	6-7	10.86	5.70	10		6.49	9.18	5	10	3.42	3.81	8.54	6.52	8.99	9.77	
1926	5.50	12	6.74	6-7	7.50	7.06	10	7.83	5.24	6.75	5	9.52	3.84	3.99	7.50	6.58	10.48	6.65	
1927	5.65	9.42	5.83	6-7	6.34	5.41	10	7.10	5	5.77	5	8	3.79	3.85	6.87	5.23	10.44	6	
fin de end of 1927	V. 5.50	9	5	6-7	6	5.50	10	7	5	5.50	5	8	4	4	7	5	11	6	
	VI. 5.50	9	6	6-7	6	5	10	7	5	6	5	8	4	4	7	5	10	6	
	VII. 5.50	9	6	6-7	7	5	10	7	5	6	5	8	4	4	7	5	10	6	
	VIII. 5.50	9	6	6-7	6.50	5	10	7	5	6	5	8	4	3.96	6.50	5	10	6	
	IX. 6	9	6	6-7	6.50	5	10	7	5	6	5	8	3.50	3.50	6.50	5	10	6	
	X. 6	9	7	6-7	6.50	5	10	7	5	6	5	8	3.50	3.50	6.50	5	10	6	
	XI. 6	9	7	6-7	6.50	4.50	10	7	5	6	5	8	3.50	3.50	6	4	10	6	
	XII. 6	9	7	6-7	6.50	4.50	10	6.50	5	6	5	8	3.50	3.50	6	4	10	6	
1928	I. 5.50	9	7	6-7	6	4.50	10	6.50	5	6	5	7.50	3.50	3.54	6	3.50	10	6	
	II. 5.50	9	7	6-7	6	4.50	10	6.50	5	6	5	7.50	4	3.91	6	3.50	10	6	
	III. 5.50	9	7	6-7	6	4.50	10	6.50	5	6	5	7.50	4	4	6	3.50	10	6	
	IV. 5.50	9	7	6-7	6	4.50	10	6.50	5	6	5	7.50	4	4.21	6	3.50	10	6	
	V. 5.50	9	7	6-7	6	4.50	10	6.50	5	6	5	7.50	4.50	4.38	6	3.50	10	6	

Période Period	Indes Anglaises British India	Italie Italy	Japon Japan	Lettonie Latvia	Norvège Norway	Pays- Bas Nether- lands	Pérou Peru	Pologne Poland	Portugal Portugal	Rouma- nie Rouma- nia	Royaume- Uni United Kingdom	Russie Russia	S.E. S. E.	Suède Sweden	Suisse Switzer- land	Tchéco- slovaquie Czecho- slovakia
Moyenne Average																
1913	5.92	5.5-6	6.60	(d)	5.50	4.52	(d)		5.50	6	4.77	(f)				
1917	6.06	5-5.50	5.50		5.53	4.50			5.50	5	5.16					
1918	5.54	5-5.50	5.80		6	4.50			5.50	5	5					
1919	5.64	5	7.30		5.89	4.50			5.50	5	5.15					
1920	6.35	6	8		6.50	4.50			7	6	6.71					5
1921	5.57	6	8		6.75	4.50			6	5-6	6					6
1922	5.31	5.75	8		5.49	4.25	6.79		6.33	7	6	0.10				5.79
1923	5.96	5.50	8	9	6.85	4.98	6		7	7	6	3.70	0.6			5.29
1924	6.68	5.50	8	9	5.81	4.03	6.13	e)16.98	7.97	6	3.49	9	6	4.64	3.47	4.86
1925	5.64	6.46	7.52	9	5.85	3.90	6	11.41	9	6	6	8.25	6	4.50	4	5.95
1926	5.17	7	7.12	9	5.38	3.50	6	11.01	8.58	6	4.57	8	6	5.17	3.90	6.72
1927	5.82	7	5.90	7	4.58	3.72	6	8.34	8	6	5	8	6	4.50	3.50	5.93
fin de end of 1927	V. 7	7	5.84	7	4.50	3.50	6	8	8	6	4.50	8	6	4.15	3.50	5.09
	VI. 5	7	5.84	7	4.50	3.50	6	8	8	6	4.50	8	6	4	3.50	5
	VII. 4	7	5.84	7	4.50	3.50	6	8	8	6	4.50	8	6	4	3.50	5
	VIII. 4	7	5.84	7	4.50	3.50	6	8	8	6	4.50	8	6	4	3.50	5
	IX. 5	7	5.84	7	4.50	3.50	6	8	8	6	4.50	8	6	4	3.50	5
	X. 5	7	5.48	7	4.50	3.50	6	8	8	6	4.50	8	6	4	3.50	5
	XI. 5	7	5.48	7	4.50	3.50	6	8	8	6	4.50	8	6	4	3.50	5
	XII. 7	7	5.48	7	5	4.50	6	8	8	6	4.50	8	6	4	3.50	5
1928	I. 7	7	5.48	7	5	4.50	7	8	8	6	4.50	8	6	4	3.50	5
	II. 7	7	5.48	7	6	4.50	7	8	8	6	4.50	8	6	3.50	3.50	5
	III. 7	6.50	5.48	7	5.50	4.50	7	8	8	6	4.50	8	6	3.50	3.50	5
	IV. 7	6	5.48	6	5.50	4.50	7	8	8	6	4.50	8	6	3.50	3.50	5
	V. 7	6	5.48	6	5.50	4.50	7	8	8	6	4.50	8	6	3.50	3.50	5

A. Taux de la « Federal Reserve Bank » à New-York pour les effets de commerce de 60 à 90 jours.

B. Taux moyen des « Federal Reserve Banks ».

(a) Jusqu'à fin 1922 « minimum advance rate » des banques commerciales. — (b) Moyenne de dix mois. — (c) Calendrier Julien jusqu'à février 1923. — (d) Effets commerciaux à 90 jours et d'agriculture à 6 mois. — (e) Non compris une majoration de 50 % pour les effets en marks, en vigueur depuis février 1923. — (f) Pour les effets commerciaux à 60 jours. En principe, les effets ne sont pas réescomptés par la Banque. Pour les effets à 90 jours, 10 % jusqu'à mai 1924. — (g) Moyenne du dernier trimestre.

A. Rate of the Federal Reserve Bank of New York for 60 to 90-days' commercial paper.

B. Federal Reserve Banks' average rate.

(a) Until December 1922 "Minimum advance rate" of commercial banks. — (b) Average of ten months. — (c) Until February 1923 Julian Calendar. — (d) 90-days' commercial paper and 6 months agricultural bills. — (e) Excluding 50 % increase for bills in marks in force from February 1923. — (f) For 60-days' commercial paper. Discount not normally rescounted rate. For 90-days' 10 % until May 1924. — (g) Average of the last quarter.

Tableau XVI. Dépôts de Caisses d'Epargne.
(en millions)

Table XVI. Savings Banks Deposits.
(000'000's omitted)

Fin de End of	Afrique du Sud (Union) South Africa (Union)	Allemagne Germany	Argentine	Australie Australia	Autriche Austria		Belgique Belgium	Bulgarie Bulgaria	Canada		Chili Chile	Danemark Denmark	
	£s	Reichsmark	pesos papel	£s	Schilling		francs	levas	dollars		pesos papel	kroner	
	Caisses postales Post Office and Savings Banks	Caisses d'épargne Savings Banks	Caisses postales Post Office Savings Banks	Caisses d'épargne Savings Banks	Caisses d'épargne Savings Banks		Caisses générales d'épargne Savings Banks	Caisses postales Post Off. Savings Banks	Char- tered Banks	Caisses gov. et postales Gov. and Post Office Sav. Banks	Caisses d'épargne Savings Banks	Caisses d'épargne Savings Banks	
					Ordinaires Ordinary	Postales Postal							
1913 . . .	6.7	(i) 19,689		(a) 80.3	(b) 1,551	(c) 199	1,123	66	(d) 625	55	93	(e) 858	
1917 . . .	7.0	25,403	10.1	110.7	2,205	289	1,110	214	966	53	157	1,253	
1918 . . .	7.5	31,834	14.8	116.8	2,650	327	1,241	287	959	52	202	1,452	
1919 . . .	7.0	36,981	21.1	129.6	2,393	341	1,336	280	1,138	43	234	1,459	
1920 . . .	6.8	44,563	26.5	143.3	2,863	389	1,535	284	1,293	39	253	1,517	
1921 . . .	6.7		31.1	154.4	4,498	456	1,743	278	1,241	35	287	1,620	
1922 . . .	6.5		40.3	163.5	53,698	2,020	1,845	274	1,185	31	334	1,785	
1923 . . .	6.1		52.9	169.5	818,194	7,681	1,971	252	1,180	33	372	1,823	
1924 . . .	6.1	608	63.3	172.9	1,200,773	108,075	2,235	279	1,238	33	442	1,872	
1925 . . .	6.2	1,694	66.5	185.0			270	26	2,571	299	1,319	32	465
1926 . . .	6.3	3,091	71.9	194.4			418	33	2,760	356	1,373	31	436
1927 . . .	6.4	4,665	80.4	...	549	56	3,293	482	1,445	30	...	1,940	
1927 IV . . .	6.3	3,854	73.3		488	40	2,915	419	1,405	31	432	1,891	
V . . .	(k) 6.5	3,966	73.8		502	46	2,971	425	1,390	31	421	1,889	
VI . . .	6.4	4,023	74.4	204.2	513	48	2,986	432	1,380	31	426	1,882	
VII . . .	6.5	4,122	75.0		513	48	3,041	440	1,379	31	479	1,893	
VIII . . .	6.5	4,246	75.7		517	50	3,086	449	1,390	29	455	1,898	
IX . . .	6.5	4,340	76.3	205.3	523	51	3,130	455	1,395	31	453	1,898	
X . . .	6.5	4,444	77.0		534	54	3,185	462	1,406	31	444	1,891	
XI . . .	6.5	4,543	77.4		545	55	3,246	477	1,431	31	454	1,887	
XII . . .	6.4	4,665	80.4	...	549	56	3,293	482	1,445	30	...	1,910	
1928 I . . .	6.4	5,094	81.1		582	60	3,389	509	1,466	30	...	1,925	
II . . .	6.4	5,327	81.6		597	65	3,435	502	1,478	30	...	1,939	
III . . .	6.4	5,487	...	204.9	609	67	3,461	...	1,488	30	...	1,940	
IV	619	67	3,498	

Fin de End of	Egypte Egypt	Espagne Spain	Etats-Unis U. S. A.	Finlande Finland	France	Grèce Greece	Hongrie Hungary	Irlande (Etat libre) Irish Free State	Italie Italy	Japon Japan	Lettonie Latvia
	£ s.	pesetas	dollars	markka	francs	drachmes	Pengö	£ s.	lire	Yen	lata
	Caisses postales Post Off. and Savings Banks	Caisses postales Post Office Savings Banks	Caisses postales Postal Savings System	Caisses postales et d'épargne Post off. and Savings Banks	Caisses nationales d'épargne Savings Banks	Caisses postales Post Office Savings Banks	Caisses postales Post Office Savings Banks	Caisses postales et d'épargne Post Office and Savings Banks	Caisses d'épargne Savings Banks	Caisses postales et d'épargne Post Off. and Savings Banks	Caisses d'épargne Savings Banks
									Postales Postal	Autres Other	
1913 . . .	1.1	—	40	310	1,818	0.6	(l) (n)	(o) 2,091	2,595		(h)
1917 . . .	1.2	32	143	628	1,455	1.2		2,682	3,430		
1918 . . .	1.7	47	168	800	1,612	1.7		3,449	4,436		
1919 . . .	2.0	66	161	944	2,087	5.0	734	5,153	5,849	1,241	
1920 . . .	2.1	85	163	1,059	2,354	5.6	1,109	6,935	6,247	1,412	195
1921 . . .	2.2	105	146	1,259	2,697	10.0	1,477	8,092	7,428	1,477	243
1922 . . .	2.4	122	132	1,456	3,052	15.1	1,887	8,655	8,546	1,526	531
1923 . . .	2.7	134	132	1,668	3,272	33.8	2,278	9,005	9,690	1,697	23.2
1924 . . .	3.0	157	133	1,897	3,419	62.8	10,705	9,838	10,982	1,789	38.8
1925 . . .	3.1	172	133	2,179	3,803	103.2	121,478	3.4	10,538	11,404	1,919
1926 . . .	3.0	194	139	2,606	4,265	114.4	195,734	3.8	10,539	11,373	2,122
1927 . . .	3.2	210	148	(k) 3,289	6,470	...	27	...	10,056	11,887	2,606
1927 IV . . .	3.1	203	146	2,755	4,889	...	23	9,935	11,128	2,235	67.0
V . . .	3.1	203	147	2,790	5,010	...	23	9,840	11,111	2,431	...
VI . . .	3.1	205	147	2,860	5,159	...	24	9,770	11,249	2,481	A.
VII . . .	3.1	207	147	2,830	5,316	...	25	9,754	11,374	2,527	...
VIII . . .	3.1	208	147	3,017	5,504	...	25	9,754	11,464	2,538	...
IX . . .	3.1	208	148	3,029	5,700	...	28	9,706	11,499	2,536	...
X . . .	3.1	209	148	3,057	5,953	...	28	9,697	11,543	2,536	...
XI . . .	3.2	210	149	3,089	6,228	...	27	9,718	11,639	2,594	...
XII . . .	3.2	210	148	(k) 3,289	6,470	...	27	10,056	11,887	2,606	...
1928 I . . .	3.2	...	148	...	7,081	...	27	10,137	12,241	2,646	...
II . . .	3.5	...	151	...	7,391	...	28	10,159	12,339	2,682	...
III . . .	3.5	...	152	30	10,157	12,441
IV

● 1914. — (a) Y compris la caisse d'épargne de la Commonwealth Bank. — (b) 19 caisses d'épargne; depuis mai 1925, 12 caisses d'épargne dont les dépôts constituent 54 % du total. — (c) Jusqu'à fin 1924, kronen. — (d) Dépôts payables à préavis et à date fixe. — (e) Année fiscale finissant le 31 mars de l'année suivante. — (f) Chiffres approximatifs calculés par le Département de Statistique du Danemark. — (A) Roubles lettons jusqu'à fin 1922; (50 roubles lett. = 1 lat.). — (B) Jusqu'à fin 1920, marks. — (k) Y compris intérêts. — (l) Jusqu'à fin 1926, korona. — (m) Non compris les dépôts administrés par le « British Post Office »; fin 1926, £ 4,974,000. — (n) Voir introduction.

● 1914. — (a) Including Savings Department of Commonwealth Bank. — (b) 19 Savings Banks; since May 1925, 12 Savings Banks whose deposits amounted to 54 % of total deposits. — (c) Until and 1924 kronen. — (d) Deposits payable after notice or on a fixed day. — (e) Fiscal year ending 31st March of following year. — (f) Approximate figure calculated by Statistical Department of Denmark. — (A) Until end 1922, Latv. rbl. (50 L. r. = 1 lat.). — (B) Until end 1920, marks. — (k) Including interest. — (l) Until end 1926, korona. — (m) Excluding deposits for which the British Post Office is responsible, end 1926 £ 4,974,000. — (n) See introduction.

Tableau XVI (suite). Dépôts de Caisses d'Epargne (en millions).
Table XVI (continued). Savings Banks Deposits (000,000's omitted).

Fin de l'année	Norvège	Nouv.-Zélande	Pays-Bas		Pérou	Pologne	Boumania	Royaume Uni	Russie	S. E. S.	Suède	Suisse	Tchécoslovaquie
	Norway	New Zealand	Netherlands	Peru	Poland	Romania	United Kingdom	Russia	S. E. S.	Sweden	Switzerland	Czechoslovakia	
	kroner	\$'s	guilder	libras	zloty (\$)	lei	£'s	Roubles or	dinar	kronor	francs	koruna	
End of	Caisses d'épargne	Caisses postales	Caisses d'épargne		Caisses d'épargne	Caisses postales	Caisses nationales	Caisses d'épargne	Caisses d'épargne	Caisses postales	Caisses postales	Banques cantonales	Caisses d'épargne
	Savings Banks	Post Office Savings Banks	Postal	Other	Savings Banks	Post Office Savings Banks	Savings National Bank	Post office and Trustee Savings Banks	Savings Banks	Savings Bank	Post Office Savings Banks	Cantonal Banks	Savings Banks
	(a)	(b)	(c)		(d)	(e)	(f)	(g)	(h)				
1913.	607	18.9	184	91	0.31	58.4	241.5				48		
1917.	1,244	31.9	223	104	0.34	50.7	255.7				64		
1918.	1,566	36.5	242	118	0.40	66.7	295.6				75		
1919.	1,839	42.0	268	139	0.54	105.2	338.2		0.5	83	967		5,326
1920.	2,053	47.2	273	150	0.65	1,049	336.9		0.5	84	1,053		(f) 5,887
1921.	2,286	47.8	283	163	0.70	3,702	165.0		0.7	100	1,137		(f) 7,407
1922.	2,439	49.0	288	171	0.81	5,286	175.1		1.0	119	1,249		8,636
1923.	2,528	51.3	305	177	0.94	1,141,862	171.2		11.5	1.2	135		10,260
1924.	2,555	52.7	307	180	1.28	6.9	161.6		15.0	2.5	149		11,565
1925.	2,541	54.3	312	193	1.55	12.6	152.6		46.4	2.1	165		12,495
1926.	2,527	56.0	313	209	2.15	24.6	181.8		115.9	8.4	190		14,715
1927.	1,934	53.4	321	224	1.44	67.6	189.3		208.0	23.0	198		15,421
1927													
IV.	2,004	55.9	320	215	1.71	34.6	182.3		862.2	14.2	13.4		15,477
V.	1,990	55.8	320	216	1.23	36.8	183.3		861.0	14.8	14.3		14,272
VI.	1,978	55.3	319	217	1.32	38.1	184.8		860.6	15.2	15.5		14,408
VII.	1,972	54.8	319	218	1.23	40.4	185.6		859.2	15.8	17.7		14,580
VIII.	1,953	54.5	322	220	1.26	42.7	186.3		857.2	16.1	18.9		14,711
IX.	1,935	54.2	322	221	1.29	49.8	186.0		856.8	18.4	20.1		14,737
X.	1,914	53.8	322	221	1.33	54.5	186.4		858.0	19.4	20.5		14,869
XI.	1,899	...	322	223	1.36	58.4	187.6		860.6	20.3	21.5		14,994
XII.	1,934	53.4	321	224	1.44	67.6	189.3		858.0	20.8	23.0		15,421
1928													
I.	1,940	53.3	322	228	1.48	75.1	193.6		(i) 865.6	22.7	24.5		1,621
II.	1,933	53.4	333	...	1.52	81.5	196.7		865.3	26.1	25.4		1,625
III.	1,924	53.7	332	...	1.55	88.1	198.2		(i) 864.7	28.9	26.9		1,628
IV.	1,911	53.8	328	93.5	...		865.2	...	27.5		1,628

(a) Les chiffres mensuels jusqu'à fin 1927 se réfèrent aux dépôts de 162 caisses d'épargne représentant environ 80 % du total. Depuis janvier 1928, 170 caisses, — (b) Fin mars de l'année suivante; jusqu'à 1919, pour les caisses postales, fin de l'année. — (c) Chiffres des 42 caisses d'épargne principales qui représentaient en 1918 87 % du total. Dès 1922, 41 caisses d'épargne. — (d) Jusqu'à fin 1923, m.p. — (e) Année fiscale finissant le 31 mars de l'année suivante. — (f) Y compris les comptes-courants. — (g) Jusqu'à fin 1919, anciennes frontières. — (h) Premier du mois suivant. — (i) Y compris intérêts. — (j) Année finissant le 30/IX pour les «Trustee Savings Banks». — (k) Depuis le 1^{er} janvier 1923 les caisses postales de l'Etat libre d'Irlande n'acceptent plus les dépôts des caisses postales britanniques. — (l) En outre, certificats nationaux d'épargne: III 1928, 862.5 millions. — * Voir page 193.

(a) Monthly figures until end 1927 refer to 162 Savings Banks, deposits of which represent 80 % of total deposits. Since January 1928, 170 Savings Banks. — (b) End March following year. Until 1919 for Post Offices end year. — (c) Deposits of 42 chief Savings Banks which amounted in 1918 to 87 % of total. Since 1922, 41 Savings Banks. — (d) Until end of 1923 P.m. — (e) Fiscal year ending 31st March of the following year. — (f) Including current accounts. — (g) Until end 1919 old frontiers. — (h) First of following month. — (i) Including interest. — (j) Year ending 30th November for Trustee Savings Banks. — (k) As from 1st January 1923 the Irish Free State Post Office ceased to accept deposits for the British Post Office Savings Banks. — (l) In addition National Savings Certificates: III 1928, 862.5 millions. — * See page 193.

Tableau XVII. — Nombres Indices des cours des valeurs de Bourse.
Table XVII. — Index numbers of Stock Exchange securities.

Période	Canada	Danemark	Etats-Unis	Norvège	Pays-Bas	Pologne	Roy.-Un. Unit.	Suède	Suisse	Tchécoslovaquie
	Official - Official	Official	United States Wall Street Journal	Official	Netherlands Official - Official	Official	Kingd. London and Cambridge Econom. Service	Sweden Official - Official	Switzerland Banque Nationale	Czechoslovakia Official - Official
Period	79	21	20	44	49	34	30	32	32	27
	Actions Industrielles ordinaires	Actions Industrielles	Actions Industrielles ordinaires	Actions Industrielles	Actions Industrielles ordinaires	Actions Industrielles	Actions Industrielles ordinaires	Actions Industrielles	Actions Industrielles	Actions Industrielles et Transport
	Common Industrial shares	Industrial shares	Common Industrial shares	Industrial shares	Ordinary Industrial shares	Industrial shares	Ordinary Industrial shares	Industrial shares	Industrial shares	Industrial and Transport shares
Base	1926 = 100	VII-1914 = 100	Valeur nominale = 100	Nominal value = 100	1921-1925 = 100	I-VI 1925 = 100	1918 = 100	Valeur nominale = 100	Nominal value = 100	1923 = 100
1926										
V.	90.7	(g) 85.4	(a) 140.2	(h) 73.4	(b) 91	(i) 91	(c) 182	(h) 141	(e) 158.3	(j) 93.6
VI.	93.2	82.8	149.2	71.6	91	91	186	145	169.0	88.7
VII.	96.2	83.6	156.6	71.6	91	91	181	149	168.6	92.5
VIII.	101.1	82.9	163.2	72.2	91	91	184	149	175.8	94.5
IX.	105.6	84.6	160.1	73.1	91	91	187	146	176.9	96.7
X.	103.8	86.9	151.2	71.8	92	92	190	146	173.0	96.5
XI.	106.3	86.7	154.5	71.5	92	92	197	149	175.3	103.9
XII.	107.0	87.3	159.3	70.6	91	91	192	150	175.4	104.3
1927										
I.	108.9	88.6	155.0	72.7	94	94	197	144	185.1	104.2
II.	114.1	92.6	157.3	70.9	101	101	191	145	197.0	117.2
III.	117.1	92.4	160.2	69.0	105	105	192	145	197.9	119.8
IV.	121.1	92.0	164.1	68.0	104	104	194	150	198.1	119.2
V.	124.6	91.9	169.2	68.3	103	103	200	153	199.5	140.4
VI.	121.5	90.4	169.2	67.4	102	102	201	153	189.9	132.6
VII.	120.6	91.6	175.5	66.8	102	102	203	157	193.2	134.8
VIII.	130.7	93.9	184.7	66.9	103	103	201	160	197.6	133.2
IX.	146.1	94.6	195.9	66.3	107	107	205	181	210.9	144.9
X.	154.5	94.0	188.6	65.2	112	112	128.9	213	181	209.8
XI.	158.2	94.8	193.1	64.6	110	110	121.2	211	180	213.4
XII.	161.6	94.5	198.5	64.5	103	103	121.1	210	181	223.2
1928										
I.	172.5	93.9	198.9	62.0	111	111	114.2	216	193	242.6
II.	167.6	94.2	195.6	61.5	115	115	115.6	217	207	242.3
III.	172.4	95.2	204.0	65.6	116	116	114.5	225	214	241.6
IV.	177.0	92.0	211.7	...	118	118	122.6	239	218	247.4
V.	...	91.6	216.3	70.9	246	226	248.8

(a) Moyenne mensuelle. — (b) Moyenne des cotations maximum et minimum de tous les mercredis du mois. — (c) le 15 du mois. — (d) Actions de la Classe A, c. à d. les actions les plus importantes; la composition de cette partie de l'indice n'est donc pas invariable. — (e) Mois finissant le 25. — (f) Commencement du mois. — (g) Moyenne des cotations maximum et minimum du mois. — (h) Fin du mois. — (i) Voir introduction.

(a) Monthly average. — (b) Average of highest and lowest quotations on each Wednesday. — (c) 15th of month. — (d) Shares of the most important industrial undertakings, defined by the Stock Exchange as Class A. The composition of this class of the index is, therefore, not invariable. — (e) Month ending 25th. — (f) Beginning of month. — (g) Average of highest and lowest quotation of month. — (h) End of month. — (i) See introduction.

Tableau XVIII. — Emissions de Capitaux.
(En millions)

Table XVIII. — Capital Issues.
(000,000's omitted)

Période Period	Allemagne Germany	Autriche Austria	Etats- Unis United States	France	Indes Anglaises British India	Italie Italy	Japon Japan	Norvège Norway	Pays- Bas Nether- lands	Pologne Poland	Rou- manie Rou- mania	Royaume Uni United Kingdom	Suède Sweden	Suisse Switzer- land	Tchéco- slovaque Czecho- slovakia
Moyennes mens. Monthly Average	Reichsmark	Schilling	Dollars	Francs	Rupees	Livre	Yen	Kroner	Gulden	Zloty	Lei	£s	Kroner	Francs	Korona
	B	A	B	A	A	A	A	A	A	A	A	B	A	B	A
1913	(a) 60	(d) 137	(f) 220	(g) 56	(h) 23	(i) 45			(m) 13	(l) 20	(n) 20.2				(o) 44
1917	89	21	127	128	27	114	88	63	28		2.2			96	60
1918	101	39	112	111	18	251	153	51	33		5.4			102	77
1919	143		252	674	(i) 230	249	175	19	72		27			66	18
1920	902		259	1,160	(i) 122	423	247	36	94		120			32.0	46
1921	2,071	717	220	854	63	288	207	36	43		244			18.0	27
1922	6,809	4,227	285	1,274	37	232	130	27	33		320			17.0	19
1923	(p) 15.0	18,206	800	955	21	332	176	10	19		262			18.6	20
1924	15.0	26,992	268	605	19	504	219	15	30	3.1	219			18.3	16
1925	55.1	2.3	304	329	29	746	204	13	33	7.7	219			21.1	13
1926	74.8	2.4	307	412	16	473	228	8	48	6.1	541			21.1	13
1927	114.1	9.7	498	626	17	264	255	5	43	17.7	282			22	73
1924															
Trim. Quarters I	12.5	25,383	254	1,388	22	454	374	9	16	1.2	294			15.8	10
" II	14.0	42,366	246	543	16	516	179	37	55	7.3	216			19.7	49
" III	16.6	20,326	276	295	29	526	156	2	38	3.2	108			11.0	12
" IV	19.3	19,891	297	425	11	525	167	11	11	0.7	430			28.1	8
1925															
Trim. Quarters I	73.1	4.8	394	270	23	735	181	16	31	7.9	117			19.1	15
" II	47.2	0.8	270	464	34	923	269	2	26	1.4	121			22.3	12
" III	50.2	0.9	249	209	46	118	176	11	40	11.4	266			6.9	11
" IV	49.6	2.7	301	358	11	808	191	22	34	9.9	370			25.0	25
1926															
Trim. Quarters I	32.9	0.5	400	327	19	611	204	5	33	3.5	442			26.0	13
" II	39.9	0.0	323	649	8	533	287	20	35	13.5	771			17.9	9
" III	101.8	6.4	234	237	22	389	164	2	50	1.7	500			14.7	17
" IV	124.7	2.6	273	433	17	360	257	6	75	5.6	453			25.8	12
1927															
Trim. Quarters I	126.2	1.9	465	439	24	312	212	9	49	7.4	315			27.6	42
" II	143.9	13.1	550	791	14	215	240	4	40	13.3	366			25.6	17
" III	82.7	9.3	336	413	15	350	202	2	40	21.9	196			14.1	9
" IV	103.4	14.5	640	862	16	177	365	5	42	28.3	253			37.6	20
1928															
Trim. Quarter I	66.9	14.3	615	772	34	357	13.1	356			34.5	29
1927															
IV	148.5	22.0	456	440	21	214	292	7	29	13.0	277			22.3	8
V	142.6	3.6	645	1,345	14	259	213	2	38	8.9	702			34.5	13
VI	140.6	13.9	549	589	6	173	214	3	57	17.8	118			20.0	29
VII	120.7	19.4	340	516	18	329	163	1	44	11.2	254			34.9	9
VIII	65.5	7.6	288	325	18	372	234	1	39	26.1	263			2.2	7
IX	61.9	0.8	380	399	10	350	209	2	38	28.3	70			5.0	9
X	109.2	0.6	651	976	12	88	169	5	77	34.9	312			37.7	5
XI	86.0	23.0	552	619	21	211	393	7	32	32.2	235			48.8	33
XII	115.1	19.9	716	990	15	231	532	4	16	17.8	213			26.4	22
1928															
I	49.6	4.7	619	662	71	196	188	...	33	13.2	281			33.8	53
II	102.5	34.8	598	783	12	580	242	...	42	15.6	293			27.9	25
III	48.7	3.4	627	870	18	10.4	494			41.7	8
IV	125.8	8.9	819	718	...	204	*12.3	347			*18.6	*20

A. Valeur nominale. — B. Valeur d'émission.
 Sauf indication contraire, tous les chiffres représentent les émissions autorisées d'actions de S. A. nouvelles du pays et les augmentations de capital des Sociétés existantes. Les actions distribuées à titre gratuit ne sont pas comprises dans les chiffres pour les Etats-Unis, la Roumanie, la Suisse et la Tchécoslovaquie. Pour les Pays-Bas et le Royaume Uni, ni les actions distribuées à titre gratuit ni les conversions ne sont comprises.
 (a) Y compris les Sociétés en commande par actions. Jusqu'à fin 1923, mark papier. Depuis 1924, non compris conversions et fusions. — (d) Jusqu'à fin 1924, kronen. (f) « Journal of Commerce » émissions excédant 100,000 dollars faites sur le marché intérieur. — (g) Non compris les émissions des grandes compagnies de chemins de fer ; depuis 1921, non compris les actions d'apport. — (h) Jusqu'à mars 1924, émissions de S. A. nouvelles seulement. — (i) Année commençant le 1^{er} avril. — (j) « Rivista Bancaria ». — (l) Non compris la Haute-Silésie. — (m) Emissions excédant 100,000 florins sur le marché des Pays-Bas, y compris les émissions coloniales et, depuis janvier 1925, les émissions étrangères. Non compris les bons du Trésor. — (n) « Midland Bank Limited ». Emissions lancées sur le marché intérieur, non compris les émissions faites par le Gouvernement britannique pour des buts nationaux, les émissions des gouvernements locaux dont le total n'est pas limité d'avance et les obligations à échéances de moins de 12 mois. — (o) « Société de Banque Suisse » ; appels au marché suisse. Y compris les obligations et les emprunts des gouvernements locaux. — (p) Chiffre comparable non disponible par suite de la dépréciation du mark. — * Voir page 199.

A. Nominal value. — B. Issue value.
 Unless otherwise stated, the figures represent authorised share issue or new J. S. Cos. at home and the increase of capital of existing companies. Bonus shares are excluded from the figures for the U. S. A., Roumania, Switzerland and Czechoslovakia. In the case of the Netherlands and the U. K. both bonus shares and conversions are excluded.
 (a) Including « Kommanditgesellschaften auf Aktien ». Until end 1923, paper mark. Since 1924, excluding conversions and amalgamations. — (d) Until end 1924, Kronen. — (f) « Journal of Commerce » : subscriptions invited on home market by corporations for amounts exceeding \$ 100,000. — (g) Excluding issues of large railways Cos. ; since 1921, excluding vendor's shares. — (h) Until March 1924, issues of new J. S. Cos. only. — (i) Year beginning April 1st. — (j) « Rivista Bancaria ». — (l) Excluding Upper Silesia. — (m) Issues exceeding Fls. 100,000 on the Dutch market, including Colonial and since January 1925, foreign issues. Excluding Treasury Bills. — (n) « Midland Bank Limited » ; subscriptions invited on the home market, excluding British Government loans for national purposes, local Government loans with no specified limit to total subscription, and obligations of less than 12 mos. currency. — (o) « Société de Banque Suisse » ; invitations for subscription on Swiss market, including obligations and local Government loans. — (p) Comparable figure not available owing to the depreciation of the Mark. — * See page 199.

Tableau XIX. — Nombre des Faillites.

Table XIX. — Number of Bankruptcies.

Période Period	Afrique du Sud (Union) South Africa (Union)	Allemagne Germany	Autriche Austria	Canada	Chili Chile	Danemark Denmark	Egypte Egypt	Etats-Unis United States	Finlande Finland	France	Hongrie Hungary
Moyenne mens. Monthly Average											
1913	92	815		(b) 152		28		(c) 1,213	40	(d) 779	(m)
1917	44	102		93	5	16	(c) 4	1,085	2	21	
1918	33	68		68	7	10	(c) 2	778	3	19	
1919	37	85		52	10	13	(c) 3	460	6	59	
1920	54	110		82	7	28		705	13	115	1
1921	179	256		197	14	59	19	1,668	12	247	3
1922	206	32		327	10	65	15	1,868	31	410	3
1923	189	23	9	288	6	47	14	1,597	34	116	1
1924	162	516	38	185	11	45	18	1,643	42	126	5
1925	114	948	57	171	11	51	17	1,572	28	134	35
1926	102	1,023	53	144	4	56	27	1,669	27	122	//169
1927	109	472	52	151	...	57	36	1,689	...	689	91
1927 IV	138	421	65	128	...	65	39	1,659	35	633	86
V	138	464	49	127	...	57	50	1,617	35	658	103
VI	138	427	42	138	...	62	7	1,688	30	679	78
VII	84	428	63	110	...	41	7	1,527	30	755	66
VIII	84	407	35	147	...	78	29	1,448	15	556	49
IX	84	360	36	126	...	55	20	1,417	30	370	60
X	166	445	77	183	...	54	35	1,471	42	694	83
XI	166	574	48	186	...	48	53	1,656	24	774	88
XII	166	619	34	174	...	56	40	1,820	...	777	134
1928 I	88	766	48	197	...	63	55	2,180	...	803	180
II	100	699	40	188	...	49	43	1,882	...	784	156
III	153	791	69	164	...	46	31	2,001	...	740	171
IV	*614	42	* δ 120	...	51	...	*1,712	...	542	*103

Période Period	Italie Italy	Norvège Norway	Nouvelles- Zélande New Zealand	Pays-Bas Netherlands	Pologne Poland	Royaume-Uni United Kingdom		Suède Sweden	Suisse Switzerland	Tchéco- slovaquie Czechoslovakia
						Faillites Bankruptcies	Liquidations de sociétés Company Liquidations			
Moyenne mens. Monthly Average										
1913	(g) 616	33	(p) 29	153		(i) 294	174	317	(k) 71	
1917	71	8	23	74		100	114	131	29	
1918	47	9	14	79		58	102	101	28	
1919	49	16	12	91		68	174	175	32	
1920	66	35	12	124		137	280	196	41	
1921	158	88	28	189		307	261	432	70	
1922	321	82	58	272	(h) 4	416	256	388	32	32
1923	474	77	86	329	(h) 2	445	256	289	68	303
1924	607	72	55	362	9	420	251	263	65	205
1925	602	74	54	339	43	413	245	256	71	203
1926	654	110	63	290	25	δ 379	δ 247	245	73	252
1927	886	108	72	296	16	δ 394	δ 242	227	77	244
1927 IV	798	108	59	293	15	(n) 422	(n) 260	215	61	241
V	960	119	72	284	16	431	259	261	68	277
VI	864	136	95	368	11	297	218	236	73	253
VII	1,010	105	64	257	21	392	261	214	88	246
VIII	862	90	54	227	16	369	181	192	71	195
IX	915	84	64	305	12	396	181	221	65	181
X	860	86	84	291	12	398	252	197	76	178
XI	928	112	79	275	14	433	257	200	107	224
XII	944	68	65	262	14	388	293	209	70	251
1928 I	975	106	51	260	...	425	331	248	70	291
II	967	101	81	332	...	413	268	219	67	257
III	1,170	106	109	312	...	446	300	254	74	217
IV	942	*93	78	349	280	216	*51	216

δ Chiffre provisoire. — (a) Jusqu'à fin 1927, moyenne mensuelle pour le trimestre. — (b) Jusqu'à fin 1920, chiffres du «Bradstreet's»; depuis cette date, chiffres officiels. — (c) Année judiciaire finissant le 30 octobre. — (d) De 1923 à 1926, département de la Seine seulement. — (e) «Bradstreet's». — (f) Moyenne de neuf mois. — (g) De 1921 à IX/1926, Chambre de Commerce de Milan. Dès X/1926, chiffres officiels comprenant les petites faillites dans les nouvelles provinces. — (h) Moyenne de quatre trimestres. — (i) Angleterre et Pays de Galles: Jugements déclaratifs de faillites publiques. Ecosse: «séquestrations ordonnées». — (j) Moyenne de douze mois. — (k) Moyenne de quatre trimestres. — (l) Y compris les concordats. — (m) Depuis avril 1926, y compris les concordats. — (n) Procédures ouvertes au cours du mois. — (o) Depuis janvier 1928, y compris les cessions de biens. — * Voir page 199.

δ Provisional figure. — (a) Until end 1927 monthly average for the quarter. — (b) Until end of 1920 «Bradstreet's»; since that date official figures. — (c) Judicial year ending 30th October. — (d) From 1923 to 1926, Seine Department only. — (e) «Bradstreet's». — (f) Average of nine months. — (g) From 1921 to IX/1926 Chamber of Commerce of Milan. Since X/1926 official figures including small bankruptcies in new provinces. — (h) Average of four quarters. — (i) Average of four quarters. — (j) Receiving and administration orders gazetted, England and Wales. Sequestrations awarded, Scotland. — (k) Including compositions. — (l) Since April 1926 including compositions. — (m) Cases begun during the month. — (n) Since January 1928 including private assignments. — * See page 199.

V° PARTIE. — TRAVAIL.

LABOUR. — PART V.

Tableau XX. — Chômage. †
Table XX. — Unemployment. †

Fin du mois End of month	Allemagne Germany (a)					Australie Australia (d)		Autriche Austria	Belgique — Belgium				
	Ouvriers syndiqués		Trade unioniste		Nombre de chômeurs secourus Number of unemployed in receipt of benefit	Nombre de chômeurs syndiqués Trade unioniste unemployed	%	Nombre de chômeurs enregistrés Number of unemployed registered	Caisse d'assurance contre le chômage Unemployment Insurance societies				
	Chômeurs complete Wholly unemployed	%	Chômeurs partiels Partially unemployed	%					Chômeurs complete Wholly unemployed	%	Chômeurs partiels Partially unemployed	%	
1925					(c)								
III . . .	211,259	5.8	158,681	5.1	465,761	37,836	9.3		9,414	1.5	33,509	5.5	
VI . . .	130,116	3.5	163,461	5.2	195,099	36,490	10.2		6,483	1.1	29,108	4.8	
IX . . .	168,657	4.5	268,186	8.5	266,078	29,861	7.9		4,758	0.8	11,034	1.9	
XII . . .	706,189	19.4	695,949	19.8	1,488,681	34,287	8.1		16,897	2.8	27,494	4.6	
1926													
III . . .	727,312	21.4	736,640	21.7	1,942,011	34,161	8.2		8,489	1.4	16,573	2.8	
VI . . .	627,287	18.1	596,793	17.2	1,740,754	24,920	6.7		5,200	0.9	13,148	2.2	
IX . . .	513,364	15.2	427,380	12.7	1,394,062	32,871	7.6		6,818	1.1	14,821	2.5	
XII . . .	572,653	16.7	249,628	7.3	1,748,597	25,351	5.7		15,804	2.6	17,889	3.0	
1927		(b)	(b)										
III . . .	420,550	11.5	160,080	4.4	1,121,150	26,280	5.9	236,261	11,294	1.8	18,888	3.1	
VI . . .	239,597	6.3	101,378	2.7	540,703	29,217	6.4	168,997	8,323	1.4	20,098	3.3	
IX . . .	178,916	4.6	93,113	2.4	355,462	29,991	6.7	154,291	8,595	1.4	21,680	3.5	
X . . .	177,012	4.5	79,076	2.0	339,932			153,987	8,746	1.4	21,613	3.5	
XI . . .	294,413	7.4	86,905	2.2	604,509			190,569	8,505	1.4	20,909	3.4	
XII . . .	519,573	12.9	123,207	3.1	1,188,274	38,641	8.9	238,075	22,526	3.6	35,006	5.6	
1928													
I . . .	464,454	11.2	146,516	3.5	1,333,115			260,018	13,730	2.2	33,242	5.3	
II . . .	431,765	10.4	151,646	3.6	1,237,504			252,272	7,480	1.2	24,902	4.0	
III . . .	383,224	9.2	155,797	3.7	1,010,763	...	10.2	219,532	5,243	0.8	17,081	2.7	
IV . . .	295,135	6.9	180,712	4.2	* 729,329			179,638	

Total des ouvriers servant de base au dernier pourcentage.
Number of workers on which latest percentage is based.

Fin du mois End of month	4,258,188				435,133		623,814			
	Canada		Danemark Denmark (a)		Estonie Estonia	Finlande Finland	France	Hongrie Hungary	Irlande (Etat libre d') Irish Free State	
	Nombre de chômeurs syndiqués Trade unioniste unemployed	%	Nombre de chômeurs syndiqués Trade unioniste unemployed	%					Nombre de chô- meurs enregistés Number of unem- ployed registered	Nombre de chô- meurs enregistés Number of unemployed registered
1925										
III . . .	13,631	8.5	40,055	14.7	2,867	3,502	1,031	36,873	59,362	23.3
VI . . .	9,578	6.1	24,135	9.1	1,771	1,155	626	34,015	44,795	17.6
IX . . .	8,274	5.7	26,489	10.6	883	2,011	618	25,488	29,837	11.7
XII . . .	11,716	7.9	85,944	31.7	3,213	2,176	645	26,711	35,358	14.1
1926										
III . . .	11,089	7.3	58,014	21.2	1,916	2,222	467	29,218	34,331	13.5
VI . . .	5,965	4.1	42,993	15.6	1,051	924	384	25,558	31,248	12.3
IX . . .	4,837	3.3	44,677	16.3	811	1,325	336	19,849	25,063	10.2
XII . . .	9,349	5.9	88,854	32.2	3,807	2,172	1,178	20,712	27,014	11.0
1927										
III . . .	8,975	5.7	71,811	26.1	4,405	2,104	70,381	17,978	27,105	11.0
VI . . .	5,410	3.2	49,405	17.9	1,907	1,130	21,934	11,836	22,776	9.3
IX . . .	5,314	3.1	43,990	16.1	1,201	1,251	11,272	10,332	(e) 22,122	(e) 9.0
X . . .	6,743	3.9	48,007	17.5	2,864	1,621	8,642	9,960		
XI . . .	8,888	5.2	59,847	21.6	4,526	2,449	10,080	11,063	28,586	11.6
XII . . .	11,893	6.6	87,116	30.5	4,437	2,152	13,221	13,045		
1928										
I . . .	12,082	6.8	83,100	29.6	4,421	2,942	17,840	16,337		
II . . .	12,522	7.0	71,200	25.9	4,113	2,495	14,408	16,215	31,949	13.0
III . . .	11,965	6.5	61,600	22.5	3,136	2,139	15,194	14,473		
IV	48,200	17.6	...	1,482	7,273	14,027		

Total des ouvriers servant de base au dernier pourcentage.
Number of workers on which latest percentage is based.

183,846	274,109			245,613
---------	---------	--	--	---------

† Une partie des chiffres a été fournie par le Bureau International du Travail.
† Certain of the figures are supplied by the International Labour Office.

‡ Chiffres provisoires. — (a) Comprend seulement les syndiqués versant l'indemnité de chômage. — (b) Depuis janvier 1927, y compris les ouvriers mineurs. — (c) Premier du mois suivant. — (d) Ouvriers syndiqués ayant chômé trois jours ou plus au cours d'une semaine. — (e) Août. — * Voir page 189.
§ Provisional figures. — (a) Only Unions paying unemployment benefit. — (b) Since January 1927 including miners. — (c) First of following month. — (d) Union members unemployed for three days or more during a given week. — (e) August. — * See page 189.

Tableau XX (suite). — Chômage.
Table XX (continued). — Unemployment.

Fin du mois End of month	Italie Italy		Lettonie Latvia	Norvège Norway		Nouvelle-Zélande New Zealand		Pays-Bas Netherlands		
	Nombre de chômeurs enregistrés Number of unemployed registered		Nombre de chômeurs enregistrés Number of unemployed registered	(a)		Nombre de chômeurs enregistrés Number of unemployed registered	Nombre de chômeurs syndiqués Trade unionists unemployed	%	Nombre de chômeurs dans les caisses d'assurance contre le chômage Number of unemployed in unemployment insurance societies	%
	Chômeurs complets Wholly unemployed	Chômeurs partiels Partially unemployed		Nombre de chômeurs syndiqués (10 syndicats) Trade unionists unemployed (10 Unions)	%					
1925 III . . .	142,552	14,282	4,214	4,018	11.0	15,522	(c)	(c)	25,718	9.4
VI . . .	85,532	6,944	1,169	3,256	8.9	9,963			18,243	6.6
IX . . .	82,764	7,223	910	4,934	13.5	12,646			21,182	7.7
XII . . .	122,200	8,870	5,097	9,363	26.1	26,276		5.4	44,660	16.0
1926 III . . .	109,471	8,333	3,659	9,237	25.9	26,392	2,359	5.0	22,338	7.9
VI . . .	83,264	6,650	936	7,751	22.1	19,300	3,049	6.6	16,983	5.9
IX . . .	89,434	14,519	932	7,719	22.3	20,128	3,912	8.3	20,695	7.2
XII . . .	181,493	10,216	5,234	...	29.6	30,558	3,172	6.7	35,689	12.1
1927 III . . .	227,947	61,699	4,028	9,879	28.2	29,112	4,222	9.4	26,949	9.1
VI . . .	214,603	103,792	882	7,655	22.5	19,854	4,406	9.7	17,736	6.0
IX . . .	305,930	133,568	1,422	7,380	22.3	18,915	5,325	11.6	20,161	6.7
X . . .	332,240	130,930	3,662	7,787	23.4	21,957			20,172	6.6
XI . . .	375,734	133,420	5,033	7,852	24.8	25,245			24,818	8.3
XII . . .	414,283	107,964	6,399	...	28.0	28,532	5,531	9.7	44,848	14.9
1928 I . . .	439,211	76,327	6,633	...	25.9	28,031			44,924	16.1
II . . .	413,383	58,109	6,461	8,642	25.9	28,290			27,505	9.0
III . . .	411,785	47,036	5,570	8,130	24.4	26,692	6,605	11.4	16,789	5.4
IV . . .	356,795	45,853	2,950	24,719		

Total des ouvriers servant de base au dernier pourcentage.
Number of workers on which latest percentage is based.

Fin du mois End of month	Pologne Poland		Royaume-Uni United Kingdom		Suède Sweden		Suisse Switzerland		Tchécoslovaquie Czechoslovakia	
	Nombre de chômeurs enregistrés Number of unemployed registered	%	Assurance obligatoire Nombre de chômeurs Compulsorily Insured Number unemployed	%	Nombre de chômeurs syndiqués Trade unionists unemployed	%	Nombre de chômeurs enregistrés Number of unemployed registered	Caisses de chômage Unemploy- ment Funds	Caisses d'assu- rance syndicale Trade union insurance funds	%
1925 III . . .	183,730		1,307,937	11.1	27,207	12.0	10,185			
VI . . .	171,650		1,406,155	11.9	19,000	8.2	8,084		6,086	0.6
IX . . .	195,050		1,423,566	12.0	20,700	8.5	10,356		9,775	0.9
XII . . .	311,090		1,243,087	10.4	45,900	19.6	17,027		17,196	1.6
1926 III . . .	295,529		1,171,136	9.8	36,300	14.7	14,307	2.7	27,535	2.5
VI . . .	243,302		(f)1,751,133	(f)14.6	23,800	9.6	10,272	2.4	40,034	3.4
IX . . .	185,207		(f)1,648,322	(f)13.7	25,500	9.1	12,803	2.8	42,601	3.7
XII . . .	190,140		1,431,840	11.9	47,950	19.1	17,900	5.6	29,295	2.5
1927 III . . .	205,770		1,187,782	9.8	36,103	14.1	13,588	2.8	27,074	2.5
VI . . .	159,365		1,069,386	8.8	24,999	9.4	7,735	1.6	13,833	1.3
IX . . .	116,843		1,126,267	9.3	22,347	8.4	8,335	1.7	9,609	0.9
X . . .	115,732		1,156,273	9.5	27,385	10.4	9,873		8,677	0.8
XI . . .	136,738		1,209,686	10.0	33,563	12.8	12,079		10,839	1.0
XII . . .	165,268		1,194,305	9.8	50,655	18.6	13,701	4.5	14,334	1.3
1928 I . . .	179,602		1,260,503	10.7	37,135	14.5	14,212		20,300	...
II . . .	178,403		1,227,504	10.4	35,183	13.4	12,017		20,131	...
III . . .	167,022		1,127,622	9.6	36,722	13.1	8,265	1.9	17,773	...
IV . . .	153,016		1,127,748	9.6	6,910	

Total des ouvriers servant de base au dernier pourcentage.
Number of workers on which latest percentage is based.

	11,784,000	280,907	253,131	1,107,858
--	------------	---------	---------	-----------

§ Chiffre provisoire. — (a) Comprend seulement les syndicats versant l'indemnité de chômage. — (b) Ouvriers syndiqués ayant chômé plus de trois jours au cours d'une semaine. — (c) Fin du mois précédent. — (d) Chiffres calculés d'après les moyennes hebdomadaires. — (e) Premier du mois suivant. Depuis 1926, nouvelle série. — (f) Non compris les ouvriers en grève dans les mines de charbon. — * Voir page 199.

§ Provisional figure. — (a) Only Unions paying unemployment benefit. — (b) Union members unemployed for more than three days during a given week. — (c) End of preceding month. — (d) Calculated from weekly average. — (e) First of following month. Since 1926, new series. — (f) Excluding strikers in the coal mining industry. — * See page 199.

DONNÉES POUR LE MOIS DE MAI 1928
DATA FOR THE MONTH OF MAY 1928

Pays	Commerce Trade		Mouvement des Prix — Price Movement			Émissions de capitaux Capital Issues	Faillites Bankruptcies	Country
	Importations Imports	Exportations Exports	Prix de Gros Wholesale Prices	Coût de la vie Cost of living	Prix des denrées alimentaires Prices of foodstuffs	En millions * In millions *	Nombre de Number of	
Allemagne			fk. Zlg. 140.5	150.6	150.8		692	Germany
Autriche			131	107	117			Austria
Belgique			844					Belgium
Canada						§	130	Canada
Danemark			off. 155				49	Denmark
Etats-Unis						§	1,850	United States
France			731.3		Paris 546			France
Hongrie							184	Hungary
Indes anglaises . .				147	142			British India
Italie			Bachi 465					Italy
Japon	§(a) 189,000	§(a) 162,000						Japan
Luxembourg				794				Luxemburg
Norvège			162	193	172		78	Norway
Pérou			195	176	154			Peru
Pologne				121.3	142.1	48.3		Poland
Royaume-Uni			Economist 4,034			39.3		United Kingdom
Suède						22		Sweden
Suisse	(a) 222,944 (b) 643	(a) 172,382 (b) 73					67	Switzerland

* Dans la monnaie respective de chaque pays.
* In the respective currency of each country.

§ Chiffre provisoire.
§ Provisional figure.

(a) Commerce, en valeurs. — (a) Trade by value.
(b) Commerce, en poids. — (b) Trade by weight.

Production de la Houille au Royaume-Uni }
Coal Production United Kingdom } § 19,499

Traffic Marchandises des Chemins de fer }
Railway Freight Traffic } Hongrie } IV.: 462

Dépôts de Caisses d'Épargne }
Savings Banks Deposits } Suède } 209

Nombre de chômeurs secourus : }
Number of unemployed in receipt of benefit : } Allemagne } 15/V.: 642,180

Nombre de chômeurs enregistrés }
Number of unemployed registered } Norvège } 19,871

TABLE DES MATIÈRES

	PAGES
<i>Introduction</i>	162
<i>Note</i>	164
<i>Diagrammes</i> :	
Indice des produits manufacturés Etats-Unis	165
Indice de la situation des affaires Royaume-Uni	165
<i>Production mondiale de Fonte et Ferro-alliages</i>	166
<i>Production mondiale de l'Acier</i>	167
<i>Tableau sommaire pour certains pays</i>	168

I^e PARTIE. — PRODUCTION.

TABLEAU I : Production de houille et lignite :	
Houille	169
Lignite	169
TABLEAU II : Production de la fonte... ..	170
TABLEAU III : Production de l'acier brut	170

II^e PARTIE. — COMMERCE ET TRANSPORT.

<i>Importations et Exportations (en valeurs) :</i>	
TABLEAU IV : Importations	171, 172, 173, 174
TABLEAU V : Exportations	171, 172, 173, 174
<i>Importations et exportations (en poids) :</i>	
TABLEAU VI : Importations	175, 176
TABLEAU VII : Exportations	175, 176
<i>Chemins de fer :</i>	
TABLEAU VIII : Trafic des marchandises	177
<i>Mouvement de la navigation :</i>	
TABLEAU IX : Tonnage des navires	
entrés et sortis	178, 179

III^e PARTIE. — MOUVEMENT DES PRIX.

TABLEAU X : Nombres indices des prix de gros :	
a) Résultats publiés	180, 181
b) Pourcentages par rapport à 1913	180
TABLEAU XI : Nombres indices des prix de détail :	
a) Coût de la vie	182
b) Prix des denrées alimentaires	183

IV^e PARTIE. — FINANCES.

TABLEAU XII : Réserves d'or et certaines réserves d'argent et de devises étrangères	184, 185, 186
TABLEAU XIII : Circulation des billets	187, 188, 189
TABLEAU XIV : Pourcentage du prix du dollar comparativement à son prix au pair	190, 191
TABLEAU XV : Taux de l'escompte	192
TABLEAU XVI : Dépôts des Caisses d'épargne	193, 194
TABLEAU XVII : Nombres indices des cours des valeurs de Bourse	194
TABLEAU XVIII : Emissions de Capitaux... ..	195
TABLEAU XIX : Faillites (nombre des)	196

V^e PARTIE. — TRAVAIL.

TABLEAU XX : Chômage	197, 198
<i>Données pour Mai 1928</i>	199
<i>Tableaux des parties réciproques de certaines monnaies</i>	pages 2 et 3 de la couverture.

TABLE OF CONTENTS

	PAGES
<i>Introduction</i>	163
<i>Note</i>	164
<i>Diagrams</i> :	
Index of manufacturing production U. S. A.	165
Index Chart United Kingdom	165
<i>World's Production of Pig Iron and Ferro-Alloys</i>	166
<i>World's Production of Steel</i>	167
<i>Summary table for certain countries</i>	168

PART I. — PRODUCTION.

TABLE I : Production of Coal and Lignite :	
Coal	169
Lignite	169
TABLE II : Production of Pig Iron	170
TABLE III : Production of Crude Steel	170

PART II. — TRADE AND TRANSPORT.

<i>Imports and Exports (Values) :</i>	
TABLE IV : Imports	171, 172, 173, 174
TABLE V : Exports... ..	171, 172, 173, 174
<i>Imports and Exports (Weight) :</i>	
TABLE VI : Imports	175, 176
TABLE VII : Exports	175, 176
<i>Railways :</i>	
TABLE VIII : Freight Traffic	177
<i>Movement of Shipping :</i>	
TABLE IX : Tonnage of Vessels	
entered and cleared	178, 179

PART III. — PRICE MOVEMENT.

TABLE X : Index numbers of Wholesale Prices:	
(a) Published results	180, 181
(b) Percentage of 1913	180
TABLE XI : Index numbers of Retail Prices :	
(a) Cost of Living	182
(b) Prices of Foodstuffs	183

PART IV. — FINANCE.

TABLE XII : Gold and certain Silver and Foreign Assets Reserves	184, 185, 186
TABLE XIII : Note circulation	187, 188, 189
TABLE XIV : Percentage which cost of dollar is of its cost at par	190, 191
TABLE XV : Bank rates of discount	192
TABLE XVI : Savings Bank Deposits	193, 194
TABLE XVII : Index numbers of Stock Exchange securities... ..	194
TABLE XVIII : Capital Issues... ..	195
TABLE XIX : Bankruptcies (number of)... ..	196

PART V. — LABOUR.

TABLE XX : Unemployment	197, 198
<i>Data for May 1928</i>	199
<i>Table of reciprocal parties of various currencies</i>	pages 2 and 3 of the cover.

SOCIÉTÉ DES NATIONS
GENÈVE

LEAGUE OF NATIONS
GENEVA

BULLETIN MENSUEL DE STATISTIQUE

RECUEIL DE STATISTIQUES PUISÉES A
DES SOURCES OFFICIELLES OU INDIQUÉES

9^e ANNÉE — Volume IX
= Juin 1928 =

No. 6

9th YEAR — Volume IX
= June 1928 =

MONTHLY BULLETIN OF STATISTICS

BEING A COLLECTION OF STATISTICS FROM
OFFICIAL AND OTHER DEFINED SOURCES

PRIX D'ABONNEMENT ANNUEL

Fr. 20 (suisses)

PRIX DU NUMÉRO

Fr. 1,75 (suisse)

ANNUAL SUBSCRIPTION

18/- net \$ 4.50

SINGLE NUMBERS

1/6 net 40 cts.

INTRODUCTION

Au tableau IX (Tonnage des navires entrés et sortis), les chiffres de l'Allemagne et de la Finlande, qui indiquaient le tonnage des navires avec cargaison et sur lest, ont été remplacés par les chiffres se rapportant aux navires avec cargaison seulement.

Dans les tableaux relatifs au mouvement des prix (Tableaux X, XI a) et XI b)), les nombres indices des pays qui ont dévalorisé leur monnaie mais qui continuent à calculer leurs nombres indices en monnaie ancienne, ont été recalculés sur une base or. Ce changement a semblé opportun pour faciliter la comparaison entre les indices des prix et les indices des changes étrangers publiés au tableau XIV. Mais tous les pays en question, à savoir la Belgique, le Chili, la France, la Grèce, l'Italie et le Luxembourg, continuent à publier leurs statistiques du commerce dans la monnaie ancienne. On a jugé bon, pour cette raison, de maintenir dans le tableau des nombres indices des prix de gros les indices en monnaie-papier basés sur les prix de 1913 ou ramenés à la base 1913, et de supprimer dans certains cas, pour gagner de la place, les chiffres représentant les résultats publiés basés sur une période antérieure à 1913. Les indices du coût de la vie et des prix des denrées alimentaires pour la Belgique, établis sur la base 1921 = 100, n'ont pas été recalculés sur une base-or.

Aux Indes, la roupie a été stabilisée à une parité plus élevée que celle d'avant-guerre. Les nombres indices ont été recalculés en monnaie d'avant-guerre depuis la date de la stabilisation *de facto*.

En France, l'étalon-or a été introduit par la loi monétaire du 25 juin 1928 établissant que le nouveau franc est constitué par 65,5 milligrammes d'or au titre de 900 millièmes de fin, ce qui équivaut à 124 fr. 21 pour une livre sterling, 25 fr. 52 pour un dollar et 4 fr. 92 pour un franc-or ancien. Les parités réciproques de la France et des autres pays ont été calculées sur la base de la nouvelle unité et insérées dans le tableau au verso de la couverture du présent Bulletin. Au tableau XIV (Valeur de l'or) le chiffre du mois de juin pour la France a également été établi suivant la nouvelle parité.

De nouvelles pièces d'or seront frappées et toutes les monnaies d'or et d'argent frappées avant la date de promulgation de la nouvelle loi cesseront d'avoir cours légal. La Banque de France sera tenue de convertir, à son siège central, les billets de banque soit en monnaies d'or ayant cours légal, soit en or au taux mentionné ci-dessus, à son choix. Le montant minimum auquel cette obligation s'appliquera sera fixé par le Ministère des Finances d'accord avec la Banque.

La Banque de France est tenue de conserver une encaisse en lingots et monnaies d'or égale au minimum à 35 pour cent du montant cumulé des billets au porteur en circulation et des comptes courants créditeurs.

Les billets de banque de 10 et 20 francs seront retirés de la circulation avant le 31 décembre 1932, date à laquelle ils cesseront d'avoir cours légal. Ils seront remplacés par des pièces d'argent au titre de 680 millièmes ; le poids des pièces de 10 francs sera de 10 grammes et celui des pièces de 20 francs de 20 grammes. Le montant de leur valeur nominale ne dépassera pas trois milliards de francs. Les pièces d'argent auront pouvoir libératoire entre particuliers jusqu'à concurrence de 250 francs.

Le bénéfice provenant de la réévaluation des stocks d'or, d'argent et de devises étrangères, s'élevant à 16.710 millions de francs, a été affecté à l'amortissement des avances de la Banque de France à l'Etat et de l'or non disponible à l'étranger ; le reliquat, soit 1000 millions de francs, a été versé au compte du Trésor.

La situation hebdomadaire de la Banque de France a été transformée. Le poste « Encaisse-or » comprend maintenant, sous une même rubrique, la totalité du contingent d'or détenu par la Banque, c'est-à-dire : a) l'or de son ancienne encaisse, réévalué suivant la nouvelle parité ; b) l'or que la Banque a acheté, depuis le mois d'août 1926, soit dans le public sous forme de monnaies, soit sur les marchés étrangers sous forme de lingots, et dont la valeur figurait antérieurement soit au poste « Achats d'or, d'argent et de devises », soit au poste « Divers ».

La réserve d'or ne comprend plus que de l'or effectif et disponible, à l'exclusion de tout approvisionnement de devises-or et de tout contingent immobilisé.

Au tableau XII du Bulletin, les changements suivants ont en conséquence été introduits ; l'encaisse-or a été réévaluée et se trouve exprimée en nouveaux francs pour toute la période envisagée dans le tableau. La colonne « Argent » a été supprimée et les avoirs étrangers sont répartis sous les deux rubriques : « Disponibilités à vue » et « Effets négociables ».

Au même tableau, la réserve d'or de la Grèce a également été réévaluée d'après la nouvelle parité de la drachme (Voir introduction au Bulletin N° 5, 1928) et une colonne a été ajoutée pour les avoirs étrangers.

Au tableau XIV (Valeur de l'or) deux colonnes ont été ajoutées pour le Mexique et la Turquie, indiquant le pourcentage du prix du dollar comparativement à son prix au pair dans les monnaies de ces deux pays, à partir de juillet 1921 et de janvier 1926 respectivement.

Au tableau XVI, les chiffres des dépôts à la Caisse nationale d'épargne de Belgique ont été rectifiés, conformément à la série révisée publiée dans l'Annuaire statistique de la Belgique.

L'Office central de statistique de Pologne calcule maintenant ses nombres-indices des cours des valeurs de Bourse sur la base 1927 = 100 au lieu de I-VI 1925 = 100. Le nouvel indice, qui ne diffère de l'ancien à aucun autre point de vue, est reproduit au tableau XVII du Bulletin.

Le Siam a récemment introduit une nouvelle unité monétaire, le baht, d'une valeur égale à celle du tical (Voir introduction au Bulletin N° 5, 1928), qu'il remplacera désormais. Cette nouvelle unité a été introduite dans le présent numéro du Bulletin.

On trouvera au petit tableau de la page 205 les chiffres se rapportant aux cinq premiers mois de 1927 de toutes les séries nouvelles ou révisées.

INTRODUCTION

In Table IX (Tonnage of vessels entered and cleared), the figures for Germany and Finland, which showed the tonnage of vessels with cargo and in ballast, have been replaced by figures referring to vessels with cargo only.

In the tables relating to price movements (Tables X, XIa) and XIb) the index numbers of those countries which have devaluated their currencies, but continue to publish their indices in terms of their old currency, have been recalculated on a gold basis. This change has been considered advisable in order to facilitate comparison between the price indices and the foreign exchange indices in Table XIV. But all the countries in question namely Belgium, Chile, France, Greece, Italy and Luxemburg continue to publish their trade returns in terms of their old currencies. It has been thought desirable therefore to retain in the table of wholesale prices index numbers the paper currency index numbers based on 1913 prices or converted into a 1913 base and for reasons of space to suppress in certain cases the figures showing the published results based on some period anterior to that year. The Belgian cost of living and retail price indices compiled on the base 1921 = 100, however, have not been recalculated on to a gold basis.

In British India, the rupee has been stabilised at a parity higher than that obtaining before the war. The index numbers have been recalculated in prewar currency from the date of the *de facto* stabilisation.

In France, the gold standard was introduced by the monetary law of June 25th 1928, which fixed the gold content of the new franc at 65,5 milligrammes 900/1000 fine. This works out at Frs. 124,21 to the pound sterling, Frs. 25,52 to the dollar, and Frs. 4.92 to the old gold franc. The reciprocal parities between France and other countries have been calculated according to the new unit and inserted on the inside pages of the cover of the present issue. The June figure for France in Table XIV representing the percentage cost of the dollar, is also based on the new parity.

New gold pieces will be coined and all gold and silver coins minted prior to the promulgation of the new law will cease to be legal tender. Notes will be converted by the Head Office of the Bank of France at its option either into legal tender gold coin or into gold, at the rate mentioned above. The minimum sum to which this obligation shall apply will be fixed between the Ministry of Finance and the Bank.

The Bank of France must hold a reserve of gold bars and gold coin equal to a minimum of 35 per cent of the total of the notes in circulation and sight liabilities.

Bank notes of Fr. 10 and Fr. 20 will be withdrawn from circulation before the 31st December, 1932, when they will cease to be legal tender. They will be replaced by silver coins, 680 fine, the weight of Fr. 10 pieces to be 10 grammes and of Fr. 20 pieces 20 grammes. Their total shall not exceed 3 milliard francs nominal. The silver coins will be legal tender between private persons up to 250 francs.

The surplus arising from the revaluation of gold, silver and foreign exchange, amounting to 16.710 million francs, has been applied to liquidating the advances made by the Bank of France and the "gold pledged abroad"; the balance, amounting to 1000 million francs had been credited to the account of the Treasury.

The weekly statement of the Bank of France has been revised. The item "Gold reserve" now includes, under a single heading, all gold held by the Bank, that is to say: (1) the gold previously held by it, revalued according to the new law, and (2) the gold bought by the Bank since the month of August 1926, either from the public in the form of coin or on foreign markets in the form of bullion, the value of which previously appeared under the items: "Purchases of gold, silver and specie" and "Other assets". The gold reserve figure, therefore, now represents effective and available gold, all foreign exchange and all immobilised sums being excluded.

In Table XII of the Bulletin, the following changes have accordingly been introduced: the gold reserve has been revalued and is now expressed in new francs for the whole period covered by the table. The column showing silver has been suppressed and the foreign assets are shown under two separate items: "Funds available at sight" and "Negotiable securities".

In the same table, the gold reserves of Greece have also been revalued according to the new parity of the drachma (See introduction to Bulletin No 5, 1928) and a column has been added showing foreign assets.

In Table XIV (Value of gold) two columns have been added for Mexico and Turkey, showing the percentage which the cost of the dollar is of its cost at par in terms of the currencies of these two countries from July 1921 and January 1926 respectively.

The Belgian figures of Savings Bank Deposits in Table XVI have been changed in accordance with the revised series published in the Statistical Yearbook of Belgium.

The Central Statistical Office of Poland now compiles its index number of Stock Exchange securities on the basis 1927 = 100 instead of I-VI. 1925 = 100. The new index which does not differ from the old in any other respect is reproduced in Table XVII.

Siam recently introduced a new monetary unit, the baht, equal in value to the tical (See introduction to Bulletin No 5 1928) which it will in future replace. That new unit has been introduced in the present issue of the Bulletin.

In the small table on page 205 will be found the figures for the first five months of 1927 of all new or revised series

NOTE

Dans tous les Tableaux, le signe «—» indique que le chiffre est zéro ou inférieur à l'unité de mesure employée ; le signe «...» que le chiffre n'est pas encore publié et un blanc que les renseignements ne sont pas accessibles.

Par suite de la diversité des méthodes employées pour calculer les statistiques, et des systèmes juridiques et administratifs sur lesquels elles sont basées, de la variété des classements et de la nature des relevés, il est, dans bien des cas, impossible d'établir une comparaison exacte entre les chiffres des différents pays. Les méthodes adoptées dans la compilation des divers nombres indices des prix, plus spécialement des indices du coût de la vie, sont très différentes d'un pays à l'autre. Dans quelques pays, les Banques centrales continuent à n'indiquer, séparément, qu'une partie des avoirs étrangers dans leurs bilans hebdomadaires ou mensuels. Le but et la nature des données sur le chômage et les diverses industries considérées, varient selon les pays et ne permettent pas une comparaison exacte des pourcentages du chômage.

Les chiffres mentionnés ont pour objet de donner un exemple des variations survenues au cours d'une période donnée et c'est sur ces variations dans le temps, que l'on pourrait faire porter les comparaisons.

Pour les explications détaillées se référant à la façon d'établissement de certaines catégories de statistiques le lecteur est renvoyé aux publications suivantes :

Diagrammes et Nombres indices des cours des valeurs de Bourse, Tableau XVII: Bulletin mensuel de statistique N° 1, 1926 ;

Commerce international, Tableaux IV, V, VI, VII: Mémorandum sur les Balances des Paiements et sur les Balances du Commerce extérieur 1911-1925, Vol. II ;

Nombres indices des prix de gros, Tableau X

Réserves d'or et certaines réserves d'argent et de
devises étrangères, Tableau XII

Dépôts de Caisses d'Épargne, Tableau XVI

Emissions de Capitaux, Tableau XVIII : Bulletin mensuel de statistique N° 8, 1923 ;

Faillites, Tableau XIX : Bulletin mensuel de statistique N° 10, 1924.

Mémorandum sur les Monnaies, 1913-1923,
Mémorandum sur les Monnaies et les Banques Centrales,
1913-1924, Vol. II ;

NOTE

Throughout the sign — indicates that the figure is zero or less than the unit of measurement employed, ... that the figure is not yet published, and a blank that information is not available.

Owing to the different manner in which the statistics are calculated, the different legal and administrative systems on which they are based, and the different grouping and nature of the returns, accurate comparison between the figures for different countries is in many cases impossible. The methods adopted in the compilation of the various index numbers of prices, more especially of cost of living, differ widely from country to country. In several countries Central Banks still follow the practice of showing only part of their foreign assets separately in their weekly or monthly returns. The scope and nature of the unemployment returns and the different trades included render accurate comparison of the unemployment percentages of the different countries impossible. The figures given are in all cases intended to illustrate the fluctuations over a period of time and it is between these fluctuations that comparison should be made.

For detailed explanation with reference to the manner in which certain of the classes of statistics are compiled the reader is referred to the following publications :—

Diagrams and Index Numbers of Stock Exchange Securities, Table XVII: Monthly Bulletin of Statistics, No. I, 1926.

International Trade, Tables IV, V, VI, VII: Memorandum on Balance of Payments and Foreign Trade Balances 1911-1925, Vol. II ;

Index Numbers of Wholesale Prices, Table X

Gold and certain Silver and Foreign Assets Reserves, Table XII

Savings Banks Deposits, Table XVI

Capital Issues, Table XVIII : Monthly Bulletin of Statistics, No. 8, 1923 ;

Bankruptcies, Table XIX : Monthly Bulletin of Statistics, No. 10, 1924.

Mémorandum on Currency 1913-1923,
Mémorandum on Currency and Central Banks
1913-1924, Vol II ;

DONNÉES POUR LES CINQ PREMIERS MOIS DE 1927
DATA FOR THE FIRST FIVE MONTHS OF 1927

Mois Months	Mouvement de la navigation Movement of Shipping				Mouvement des prix — Price Movement (a)					
	Navires entrés Vessels entered	Navires sortis Vessels cleared	Navires entrés Vessels entered	Navires sortis Vessels cleared	Prix de Gros Wholesale prices		Coût de la vie Cost of living		Prix des produits alimentaires Prices of foodstuffs	
	Allemagne Germany		Finlande Finland		Belgique Belgium	Indes anglaises British India	Chili Chile	Indes anglaises British India	Luxembourg Luxembourg	Indes anglaises British India
	en milliers de tonnes de jauge in 1,000 tons measurement				Base IV-1914 = 100	Base VII-1914 = 100 "Calcutta"	Base 1914 = 100	Base VII-1914 = 100 "Bombay"	Base VI-1914 = 100	Base VII-1914 = 100 "Bombay"
1927 I . .	2,688	2,204	106	98	124.6		110		109.0	
II . .	2,598	1,925	65	80	124.4		110		109.2	
III . .	2,912	2,339	89	79	124.8		109		109.7	
IV . .	2,870	2,309	125	113	123.0	163	111	172	110.4	170
V . .	3,123	2,428	231	290	123.3	164	113	171	110.8	169

Mois Months	Finances — Finance					
	Réserves d'or et devises étrangères Gold and foreign assets reserves		Valeur de l'or Value of Gold			
	France		Grèce Greece	Mexique Mexico	Turquie Turkey	
	Banque de Bank of		Banque de Bank of	2.01 pesos = 1 Dollar	227 £. t. = 1 Dollar	
	Or Gold	Avoirs étrangers Foreign Assets (c)	Or Gold	49.84 cents = 1 peso	439.62 cents = 1 £. t.	
	Francs (millions)		Drachmas			
1927 I . .		18,141	418	1,063	106.4	871.5
II . .		18,141	428	1,070	105.9	863.9
III . .		18,141	373	1,084	106.0	873.8
IV . .		18,136	286	1,095	106.3	863.6
V . .		18,136	256	1,108	107.0	841.8

(a) Indices or; voir introduction.

(b) Premier du mois suivant.

(c) Disponibilités à vue.

(a) Gold index; see introduction.

(b) First or following month.

(c) Funds available at sight.

Indice des produits manufacturés. — (Volume). — Index of manufacturing production. (1919 = 100.)

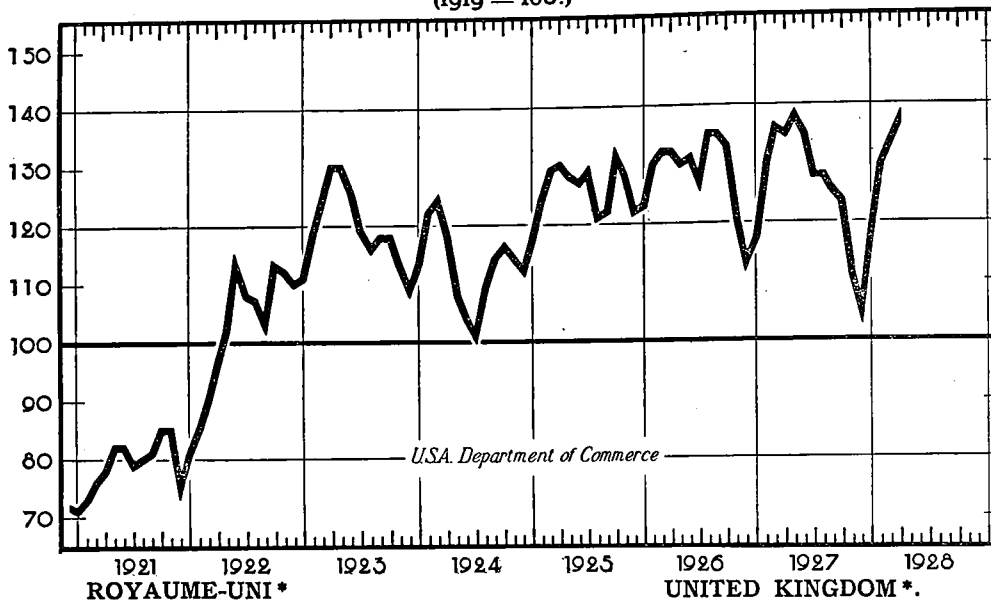

ROYAUME-UNI *

UNITED KINGDOM *.

Indices de la situation des affaires. — Index Chart. (1913=100.)

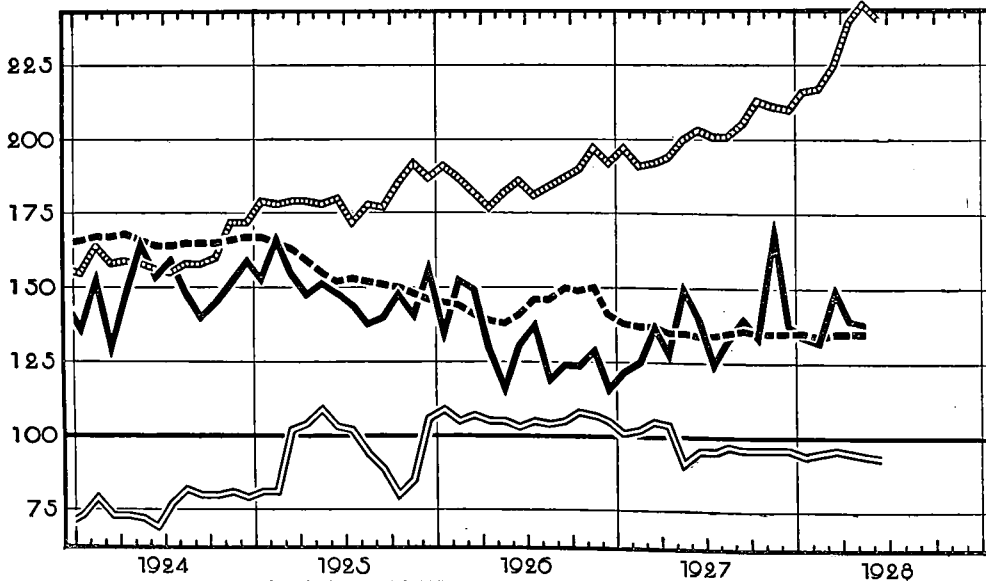

Cours de 20 valeurs industrielles. **.....** Price of 20 Industrial Stocks.
 Nombre indices des prix de gros des articles autres que les denrées alimentaires (Board of Trade), **- - - - -** Wholesale prices (Board of Trade Index) excluding food.
 Valeur des produits manufacturés exportés (variations saisonnières éliminées), **—————** Value of exported manufactures (normal seasonal changes eliminated).
 Indice de l'argent à court terme (taux de la Banque d'Angleterre, taux jour par jour et taux des effets à 3 mois), **—————** Short Money Index (official discount rate, day to day money and market rate on 3 months bills).

* Reproduit du "Monthly Bulletin" publié par la *London and Cambridge Economic Service*.
 * Reproduced from the Monthly Bulletin of the *London and Cambridge Economic Service*.

Tableau Sommaire pour certains pays. — Summary Table for certain countries.

Branche d'activité économique Branch of Economic Activity	Pays Country	1927						1928					
		VI	VII	VIII	IX	X	XI	XII	I	II	III	IV	V
PRODUCTION													
—	Allemagne - Germ.	11,820	12,635	12,997	12,711	13,094	12,864	13,238	13,421	12,926	14,118	11,715	11,932
Charbon Coal	Etats-Unis - U. S. A.	39,811	35,076	44,864	44,062	46,633	43,118	42,918	45,266	42,577	44,862	35,468	40,581
Milliers tonnes métriques (000's) metric tons	France	4,236	4,193	4,299	4,133	4,291	4,101	4,323	4,350	4,164	4,470	4,053 e)	4,248
	Roy.-Uni - U. K. (a)	20,107	20,261	20,538	21,442	21,095	21,572	21,182	21,889	20,982	22,438	18,500	19,994
Fonte-Pig Iron	Allemagne-Germ.	1,068	1,109	1,116	1,105	1,139	1,119	1,150	1,180	1,122	1,170	1,045	1,044
Milliers (000's) tonnes métriques (000's) metric tons	Belgique - Belgium	302	320	317	309	322	313	317	315	302	327	313	329
	Etats-Unis - U. S. A.	3,139	2,999	2,995	2,819	2,829	2,691	2,739	2,916	2,947	3,251	3,237	3,337
	France	747	769	773	761	796	764	796	809	784	857	834	871
	Roy.-Uni - U. K.	662	656	606	601	606	585	568	569	560	602	572	601
Or — Gold	Afrique du Sud	854	851	864	842	853	848	844	847	814	876	826	(f) 888
Milliers (000's) Onces or fin Fine ounces	South Africa												
IMPORT.													
—	Allemagne - Germ.	1,194	1,275	1,153	1,169	1,240	1,285	1,266	1,357	1,247	1,229	1,175	1,086
Valeurs en millions monn. du pays	Canada	101	91	99	92	94	94	83	80	86	120	78	114
	Etats-Unis - U. S. A.	354	322	372	351	354	347	329	341	342	372	345	δ 355
	France	4,558	4,068	3,771	3,572	4,476	4,632	5,216	4,124	4,321	4,525	4,604	4,052
IMPORTS	Indes ang. - B. India	185	188	214	214	211	223	203	223	200	220	218	δ 204
—	Italie - Italy	1,905	1,477	1,240	1,137	1,385	1,435	1,870	1,560	1,708	1,818	1,922	1,972
Valeurs in currency of each country (000,000's)	Japon - Japan	177	155	139	140	131	144	189	187	195	216	184	δ 189
	Roy.-Uni - U. K.	89	84	81	93	96	97	96	90	87	99	86	88
EXPORT.													
—	Allemagne - Germ.	747	847	868	933	962	913	954	862	942	1,022	924	895
Valeurs en millions monn. du pays	Canada	106	79	94	97	104	153	130	83	89	107	59	118
	Etats-Unis - U. S. A.	349	333	368	416	480	453	398	402	363	411	364	δ 423
	France	4,417	4,499	4,287	4,545	5,050	4,871	5,020	4,017	4,423	4,319	4,291	3,985
EXPORTS	Indes ang. - B. India	223	259	264	271	251	284	270	292	283	312	251	δ 298
—	Italie - Italy	1,422	1,044	1,091	1,171	1,407	1,311	1,517	1,032	1,206	1,170	1,055	1,110
Valeurs in currency of each country (000,000's)	Japon - Japan	168	161	188	173	167	154	165	139	154	162	156	δ 162
	Roy.-Uni - U. K.	56	56	59	60	61	71	59	60	57	65	55	59
WHOLESALE PRICES													
Index Number	Allemagne - Germ.	138	138	138	140	140	140	140	139	138	139	140	141
—	Etats-Unis - U. S. A.	144	145	147	149	150	150	149	149	149	149	149	149
	France	622	621	618	600	587	594	604	607	609	623	624	633
	Italie - Italy	473	467	465	465	468	466	463	463	461	464	464	465
	Japon - Japan	172	170	168	169	170	169	168	169	169	169	170	172
	Roy.-Uni - U. K.	142	141	141	142	141	141	140	141	140	141	143	144
WHOLESALE PRICES													
Index Number	Allemagne - Germ.	627	600	568	513	477	485	573	458	560	421	327	262
—	Germ. (b) 1927/28	240	211	195	179	177	294	520	466	432	383	295	270
Nombre de chômeurs (en milliers)	Italie (c) 1926/27	83	78	83	89	113	149	181	225	259	228	215	216
	Italie (c) 1927/28	215	263	292	306	332	376	414	439	413	412	357	307
	Pologne (1926/27	243	223	205	185	168	168	190	209	214	206	191	174
Number of unemployed (000's)	Poland (1927/28	159	148	133	117	116	137	165	180	178	167	155	131
	R.-U. (d) 1926/27	1,751	1,737	1,685	1,648	1,636	1,630	1,432	1,451	1,315	1,188	1,133	1,059
	U.-K. (d) 1927/28	1,069	1,114	1,130	1,126	1,156	1,210	1,194	1,261	1,228	1,128	1,128	1,168

δ Chiffres provisoires. — (a) Charbon disponible pour la vente. — (b) Ouvriers syndiqués chômeurs complets. — (c) Chômeurs complets. — (d) Assurés obligatoires. — (e) Y compris la lignite. — (f) Juin 862.

δ Provisional figure. — (a) Saleable coal. — (b) Trade unionists wholly unemployed. — (c) Wholly unemployed. — (d) Compulsorily insured. — (e) Including lignite. — (f) June 862.

I^{re} Partie. — PRODUCTION. — Part I.

Tableau I. — Houille et lignite †.
Production en milliers de tonnes métriques.

Table I. — Coal and Lignite †
Production in metric tons (000's omitted).

Période Period	HOUILLE — COAL									
	Moyennes mensuelles Monthly Average	Afrique du Sud (Union South Africa)	Allemagne Germany	Belgique Belgium	Canada	Etats-Unis United States	France	Indes anglaises British India	Japon Japan	Pays-Bas Netherlands
		(a)				(b)	(c)			(d)
1913	665	15,842	1,903	1,119	43,088	3,338	1,311	1,776	156	(748)
1917	785	13,979	1,243	851	49,245	2,313	1,467	2,197	251	
1918	747	13,188	1,158	888	51,272	2,078	1,681	2,336	283	500
1919	776	9,726	1,540	813	41,878	1,796	1,843	2,606	283	507
1920	867	10,946	1,866	1,002	49,764	2,024	1,447	2,437	328	534
1921	862	11,354	1,813	890	38,283	2,351	1,558	2,185	327	632
1922	735	10,834	1,767	882	36,057	2,595	1,540	2,308	381	1,849
1923	901	5,193	1,910	1,014	49,736	3,140	1,593	2,412	440	3,008
1924	944	9,897	1,947	762	43,213	3,668	1,717	2,509	490	2,685
1925	863	11,052	1,925	719	43,988	3,921	1,693	2,622	571	2,423
1926	1,038	12,114	2,110	974	50,144	4,285	1,703	2,433	717	2,979
1927	1,006	12,800	2,298	1,027	45,398	4,315	1,778	2,597	777	3,174
1927 V	1,051	12,297	2,234	1,078	39,416	4,289	1,819	2,574	724	2,731
VI	1,030	11,820	2,234	1,217	39,811	4,236	1,759	2,604	742	2,773
VII	1,049	12,635	2,239	999	35,076	4,193	1,457	2,574	794	3,077
VIII	1,114	12,997	2,274	1,013	44,864	4,299	1,475	2,305	814	3,189
IX	1,063	12,711	2,278	938	44,062	4,133	1,971	2,489	811	3,254
X	1,020	13,094	2,316	834	46,633	4,291	1,578	2,679	810	3,406
XI	1,020	12,864	2,256	1,029	43,118	4,101	1,701	2,842	789	3,436
XII	1,017	13,238	2,359	1,080	42,918	4,323	2,084	2,942	887	3,446
1928 I	943	13,421	2,378	988	45,266	4,350	1,923	2,560	903	3,454
II	910	12,926	2,260	1,000	42,577	4,164	2,341	2,723	829	3,271
III	1,007	14,118	2,516	1,029	44,862	4,470	2,185	2,959	939	3,509
IV	918	11,715	2,223	860	35,468	4,053	1,894	2,566	832	2,981
V	1,041	11,932	2,228	1,066	40,581	(i) 4,248	874	3,057

Période Period	HOUILLE COAL				TOTAL	LIGNITE							TOTAL	
	Moyennes mens. Monthly Average	Royaume Uni United Kingdom	Russie Russia	Sarre Saar		Tchécoslovaquie Czechoslovakia	Houille Coal	Allemagne Germany	Autriche Austria	Canada	Chili Chile	Hongrie Hungary		S. H. S.
		(e)	(g)	(1,101)	(h)		(a)	(h)		(h)		(h)		
1913	24,337	2,463			99,036	7,269	(218)	16	107	(460)	(223)	(1,927)		10,220
1917	21,041	2,528				7,962	181	210	128	634		1,501		
1918	19,284	1,018			95,536	8,383	172	244	126			1,431		
1919	19,456	704	784	874	82,802	7,804	165	221	124	313	185	1,411		10,223
1920	19,435	648	784	948	93,030	9,324	199	279	89	402	235	1,663		12,191
1921	13,823	723	798	1,002	76,601	10,255	206	248	106	460	246	1,778		13,299
1922	21,134	726	937	872	82,617	11,432	259	264	88	515	302	1,598		14,458
1923	23,369	1,209	766	1,029	95,720	9,899	222	271	97	575	350	1,356		12,750
1924	22,617	1,324	1,169	1,265	94,205	10,386	231	269	128	529	338	1,705		13,586
1925	20,590	1,475	1,083	1,063	94,108	11,644	255	274	120	460	331	1,586		14,650
1926	10,692	2,203	1,140	1,214	93,746	11,656	247	272	122	485	329	1,589		14,677
1927	21,355	2,681	1,133	1,222	101,561	12,571	256	289	122	520	371	1,669		15,798
1927 V	22,201	2,509	1,085	1,133	95,141	12,011	240	107	126	440	322	1,527		14,772
VI	20,107	2,378	1,071	1,134	92,445	11,782	212	93	125	443	303	1,452		14,410
VII	20,261	2,450	1,106	1,175	99,085	12,089	227	117	139	452	340	1,478		14,840
VIII	20,538	2,426	1,120	1,200	99,748	12,817	256	182	130	501	401	1,680		15,967
IX	21,442	2,667	1,113	1,381	100,311	12,907	262	278	124	547	390	1,807		16,315
X	21,095	3,069	1,122	1,277	103,324	12,529	286	406	117	612	418	1,901		16,269
XI	21,572	2,984	1,143	1,291	100,137	13,430	286	570	119	652	446	1,915		17,418
XII	21,182	3,152	1,101	1,302	101,031	14,133	295	613	116	635	415	1,929		18,136
1928 I	21,889	3,119	1,099	1,388	103,681	14,222	297	549	104	635	435	2,102		18,344
II	20,982	3,003	1,029	1,375	99,390	13,419	275	273	103	514	404	1,136		16,124
III	22,438	3,184	1,197	1,310	105,723	14,401	296	243	131	531	...	1,858		
IV	18,500	2,436	994	1,119	86,559	12,263	240	159	106	431	...	1,695		
V	* 19,994	2,636	...	1,165		12,964	...	76	133	1,567		

† Production des pays publiant des statistiques mensuelles, dont la production moyenne mensuelle en 1920 a été supérieure à 250 mille tonnes pour la houille et en 1910 à 100 mille tonnes pour la lignite.

(e) A partir de 1918 sans l'Alsace-Lorraine; à partir de 1920 sans la Sarre; à partir de juillet 1922 sans les Bassins de la Haute-Silésie polonaise. — (f) Depuis 1919, y compris l'Alsace-Lorraine dont la production moyenne mensuelle en 1918 se montait à 221,800 tonnes. — (g) Provinces britanniques seulement. — (h) Territoire actuel; jusqu'à juillet 1922, non compris la Haute-Silésie polonaise. La production moyenne mensuelle dans le territoire actuel pour les années 1913, 1920, 1921 et 1922 se montait respectivement à 3,394, 2,587, 2,485 et 2,903 milliers de tonnes métriques. — (i) Charbon disponible pour la vente. Depuis fin 1921, non compris l'Irlande. — (j) U. R. S. S. — (k) Territoire actuel. — (l) Y compris la lignite. — * Voir page 238.

† Production of countries publishing monthly statements, the average monthly output of which, in 1920, was for coal over 250 thousand tons, in 1910 for lignite over 100 thousand tons.

(e) From 1918 excluding Alsace-Lorraine; from 1920 excluding Saar; from July 1922 excluding Polish Upper Silesia. — (f) Since 1919 including Alsace-Lorraine, the average monthly production of which in 1918 amounted to 221,800 tons. — (g) British Provinces only. — (h) Present territory; until July 1922 excluding Polish Upper Silesia. The average monthly production in present territory for years 1913, 1920, 1921 and 1922 amounted to 3,394, 2,587, 2,485 and 2,903 thousand metric tons respectively. — (i) Saleable coal. — (j) Ireland omitted since end 1921. — (k) U. S. S. R. — (l) Present territory. — (m) Including lignite. — * See page 238.

Tableau II. — Fonte. †
Production en milliers de tonnes métriques.

Table II. — Pig Iron. †
Production in metric tons (000's omitted.)

Période Period	Allemagne Germany	Belgique Belgium	Canada	Etats-Unis United States	France	Luxembourg Luxemburg	Pologne Poland	Royaume-Uni United Kingdom	Russie Russia	Sarre Saar	Suède Sweden	TOTAL
Moyennes mensuelles Monthly Average												
1913	(a) 1,397	207	85	2,601	(b) 434	(c) 212	(d) (88)	869	(f) 351	(114)	(g) 61	6,217
1917	969	1	88	3,233	117	127		789			61	5,393
1918	767	—	90	3,260	108	106		769			63	5,312
1919	471	21	69	2,589	204	51		626		53	41	4,125
1920	532	93	82	3,083	279	58	(e) 4	680	10	81	28	4,941
1921	655	73	51	1,401	287	81	(e) 5	222	10	96	28	2,807
1922	766	134	32	2,276	440	140	(e) 40	415	16	96	22	4,377
1923	412	179	75	3,392	456	117	43	630	32	85	24	5,445
1924	651	237	50	2,634	641	180	28	619	63	116	43	5,262
1925	848	212	48	3,082	708	197	26	530	128	121	36	5,936
1926	804	283	64	3,308	783	209	27	208	204	137	39	6,066
1927	1,092	313	60	3,068	775	227	52	618	252	148	35	6,640
1927 V	1,130	319	80	3,445	794	238	48	732	262	156	38	7,242
VI	1,068	302	71	3,139	747	224	47	662	248	149	32	6,689
VII	1,109	320	52	2,999	769	225	51	656	245	150	30	6,606
VIII	1,116	317	64	2,995	773	233	57	606	240	155	31	6,598
IX	1,105	309	53	2,819	761	229	59	601	251	144	36	6,367
X	1,139	322	39	2,829	796	239	63	606	259	157	35	6,475
XI	1,119	313	39	2,691	764	221	56	585	252	133	3	6,205
XII	1,150	317	64	2,739	796	228	58	568	276	153	4	6,374
1928 I	1,180	315	66	2,916	809	230	59	569	278	156	31	6,609
II	1,122	302	66	2,947	784	220	54	560	263	151	32	6,499
III	1,170	327	80	3,251	857	240	58	602	291	169	35	7,080
IV	1,045	313	76	3,237	834	227	55	572	279	156	29	6,823
V	1,044	329	89	*3,337	871	234	55	*601	300	164	33	7,057

Tableau III. — Acier (Lingots et moulages). †
Production en milliers de tonnes métriques.

Table III. — Steel (Ingots and Castings). †
Production in metric tons (000's omitted).

Période Period	Allemagne Germany	Belgique Belgium	Canada	Etats-Unis United States	France	Italie Italy	Luxembourg Luxemburg	Pologne Poland	Royaume-Uni United Kingdom	Russie Russia	Sarre Saar	Suède Sweden	TOTAL
Moyennes mensuelles Monthly Average													
1913	(a) 1,467	206	88	2,564	(b) 391	71	(c) 101	(d) (135)	649	(f) 354	(159)	(g) 62	5,953
1917	1,284	1	132	3,693	166	111	90		823			58	6,358
1918	986	1	142	3,645	150	83	73		808			53	5,941
1919	573	28	78	2,853	180	61	32		668		60	46	4,579
1920	650	104	94	3,461	226	64	49	(e) 6	768	14	56	42	5,534
1921	772	64	57	1,628	258	58	64	(e) 10	314	15	77	20	3,337
1922	943	130	41	2,927	378	82	117	83	498	30	105	29	5,363
1923	525	191	75	3,682	426	95	100	94	718	61	83	26	6,076
1924	820	240	55	3,117	575	113	157	57	694	95	121	46	6,090
1925	1,016	212	64	3,737	621	149	174	65	625	177	131	43	7,014
1926	1,028	281	66	3,794	703	148	187	66	304	260	145	43	7,025
1927	1,359	309	77	3,675	690	133	206	104	770	310	158	43	7,834
1927 V	1,378	319	98	4,112	712	147	210	96	899	290	160	42	8,463
VI	1,328	300	61	3,552	672	135	203	103	759	291	156	33	7,593
VII	1,362	314	56	3,256	677	137	203	111	698	282	155	38	7,289
VIII	1,426	326	79	3,555	694	118	216	115	653	306	166	42	7,696
IX	1,371	290	55	3,321	693	114	213	111	789	319	161	43	7,485
X	1,414	312	57	3,370	723	120	215	104	710	334	169	47	7,575
XI	1,401	309	82	3,177	684	115	207	106	710	336	137	49	7,313
XII	1,368	311	98	3,226	735	123	214	95	615	357	166	43	7,351
1928 I	1,469	316	86	4,055	753	122	213	104	636	354	169	38	8,315
II	1,323	310	100	4,110	738	123	205	102	777	346	166	48	8,348
III	1,422	326	120	4,580	806	155	220	118	806	381	182	51	9,167
IV	1,161	305	115	4,372	736	146	203	108	654	311	161	42	8,344
V	1,218	326	120	4,271	794	...	215	112	*765	350	170	57	

† Production des pays publiant des statistiques mensuelles dont la production moyenne mensuelle en 1913 a été supérieure à 50 mille tonnes.

(a) Non compris le Luxembourg; depuis 1918 sans l'Alsace-Lorraine; depuis 1919 sans la Sarre; depuis 1922 sans la Haute-Silésie polonaise. — (b) Depuis 1919, y compris l'Alsace-Lorraine dont la production moyenne mensuelle pour l'année 1918 était: fonte 149,000 t., acier 122,500 t. — (c) Chiffres communiqués par le "Groupement des Industries sidérurgiques" du Luxembourg. — (d) Territoire actuel y compris la Haute-Silésie polonaise. — (e) Non compris la Haute-Silésie polonaise dont la production moyenne mensuelle se montait pour les années 1920 et 1921 respectivement à: fonte 30,000 et 32,000 tonnes métriques; acier: 75,000 et 61,000 tonnes métriques. — (f) U. S. S. R. — (g) Chiffres de l'Ekonomisk overblik. — (h) Chiffres mensuels d'après les statistiques des établissements ayant produit en 1917 94,68 %, de la production totale du pays.

† Production of countries publishing monthly statements, the average monthly output of which was in 1913 over 50 thousand tons. — (a) Excluding Luxembourg; since 1918 excluding Alsace-Lorraine; since 1919 excluding Saar; since 1922 excluding Polish Upper Silesia. — (b) From 1919 including Alsace-Lorraine, the average monthly production of which for 1918 amounted to: pig iron 149,000 t., steel 122,500 t. — (c) Figures communicated by the "Groupement des Industries sidérurgiques" of Luxembourg. — (d) Present territory, including Polish Upper Silesia. — (e) Excluding Polish Upper Silesia, the average monthly production of which for the years 1920-1921 amounted to: pig iron: 30,000 and 32,000 metric tons; steel: 75,000 and 61,000 metric tons. — (f) U. S. S. R. — (g) Figures of the "Ekonomisk overblik". — (h) Monthly figures based on the returns of establishments whose production in 1927 amounted to 94.68 % of the total production.

* See page 238.

II^e Partie. — COMMERCE et TRANSPORT. — TRADE and TRANSPORT — Part II.
IMPORTATIONS ET EXPORTATIONS (en valeurs). IMPORTS AND EXPORTS (Values).

Tableau IV. — Importations, commerce spécial (sauf indication contraire), e.-à.-d. pour la consommation intérieure — marchandises seulement.

Table IV. — Imports, special trade (unless otherwise stated), i.e., for domestic consumption — (en milliers) merchandise only. (000's omitted)

Période Period	Afrique du Sud (Union de l') South Africa (Union of)		Allemagne Germany	Argentine	Australie Australia	Autriche Austria	Belgique Belgium	Brazil Brazil	Bulgarie Bulgaria	Canada
	Marchandises Merchandise	Or : Monnaies et lingots Gold : coin and bullion	Reichsmark	Pesos oro	£'s	Schilling	France	Milreis	Levas	Dollars
Moyennes Mensuelles Monthly Average	£'s									
1913 . . .	3,365	(b)	(c) 897,474	41,352	6,355		386,384	83,958	15,775	54,917
1917 . . .	2,799			31,694	4,823			69,811	14,057	83,750
1918 . . .	3,768			41,717	7,698			82,450	47,268	75,583
1919 . . .	3,889		2,698,000	54,648	7,812		436,357	111,188	80,328	78,417
1920 . . .	7,994		8,256,417	77,914	13,172	141,763	1,077,973	174,219	184,486	111,410
1921 . . .	4,447		(d) 9,815,963	62,461	8,222	141,570	849,617	140,820	243,424	66,618
1922 . . .	4,008		516,700	57,470	9,850	146,349	767,310	137,710	336,472	63,528
1923 . . .	4,577		512,477	72,369	11,088	236,438	1,099,347	188,930	426,987	75,253
1924 . . .	5,302		756,901	69,059	11,852	287,294	1,475,061	232,463	463,109	67,350
1925 . . .	5,459		1,030,171	73,071	12,104	236,088	1,481,934	281,403	606,958	74,189
1926 . . .	5,848		833,451	68,541	12,903	230,494	1,912,265	225,463	520,578	84,028
1927 . . .	5,867	101	1,175,791	71,400	13,212	253,262	2,417,392	272,764	510,745	90,593
1927 V . .	5,466	109	1,170,885	64,423	12,713	206,805	2,417,901	264,377	525,060	94,412
VI . . .	5,384	103	1,193,733	64,423	12,562	240,021	2,502,157	252,922	520,523	101,018
VII . . .	5,553	121	1,274,594	65,545	13,036	230,471	2,299,213	266,606	456,968	90,598
VIII . .	6,368	82	1,153,026	71,689	14,663	247,960	2,275,759	245,698	533,488	99,348
IX . . .	6,135	137	1,168,739	87,497	13,294	271,335	2,435,943	258,417	576,713	91,803
X . . .	6,199	100	1,240,077	77,355	13,687	299,714	2,514,369	280,237	580,907	93,936
XI . . .	6,621	92	1,284,915	82,146	13,110	303,545	2,397,007	284,055	541,547	94,312
XII . .	5,905	128	1,265,967	78,324	11,503	318,545	2,670,307	295,908	463,714	83,263
1928 I . .	6,423	107	1,357,036	78,946	12,409	239,442	2,350,380	269,152	438,177	79,506
II . . .	5,848	131	1,247,045	73,689	11,714	259,733	2,573,317	283,327	571,220	86,007
III . . .	6,420	131	1,229,355	82,490	10,698	254,026	2,984,887	283,639	692,149	120,455
IV . . .	5,758	114	1,174,702	68,351	9,074	268,639	2,390,033	...	586,256	78,490
V . . .	5,307	...	1,086,022	69,487	11,081	250,000	2,536,747	...	638,661	113,582

Tableau V. — Exportations, commerce spécial (sauf indication contraire), e.à. d., produits indigènes — marchandises seulement.

Table V. — Exports, special trade (unless otherwise stated) i.e., of domestic produce — (en milliers) merchandise only. (000's omitted)

Période Period	Marchandises Merchandise	Or : Monnaies et lingots Gold : coin and bullion	Allemagne Germany	Argentine	Australie Australia	Autriche Austria	Belgique Belgium	Brazil Brazil	Bulgarie Bulgaria	Canada
			Reichsmark	Pesos oro	£'s	Schilling	France	Milreis	Levas	Dollars
Moyennes Mensuelles Monthly Average	£'s									
1913 . . .	2,294	3,132	(c) 841,436	43,263	6,070		302,882	81,814	7,778	36,333
1917 . . .	2,398	4,992		45,848	5,936			99,348	24,075	128,917
1918 . . .	2,594	2,936		66,789	8,489			94,758	34,623	102,000
1919 . . .	4,219	3,973	(f) 838,083	85,913	11,501		191,077	181,560	46,021	103,416
1920 . . .	3,641	2,962	5,785,100	87,007	10,983	77,854	737,675	146,034	136,917	106,053
1921 . . .	2,254	2,871	(d) 8,299,713	55,927	9,930	75,347	805,408	142,477	184,777	66,892
1922 . . .	2,476	2,443	330,833	56,334	10,053	91,976	517,508	194,340	366,810	73,697
1923 . . .	3,031	3,249	508,527	64,280	8,973	134,831	807,718	274,753	294,761	84,561
1924 . . .	3,148	3,350	545,971	84,283	11,235	164,174	1,151,126	321,963	408,519	88,171
1925 . . .	3,794	3,434	733,208	72,327	12,737	160,240	1,206,555	335,164	470,206	105,916
1926 . . .	3,321	3,553	1,152,265	66,015	10,744	141,930	1,619,720	265,880	468,133	105,715
1927 . . .	3,995	3,741	851,971	84,110	11,490	164,740	2,212,580	303,677	552,262	101,528
1927 V . .	3,354	3,134	833,144	94,698	10,367	133,647	2,002,500	233,868	545,310	109,783
VI . . .	2,691	3,586	747,079	86,480	7,495	166,149	2,102,229	266,699	520,663	105,678
VII . . .	2,484	4,623	346,598	83,402	8,476	144,522	2,203,941	286,029	574,280	79,335
VIII . .	2,864	2,559	867,513	70,884	6,174	165,951	2,251,558	306,861	785,646	94,216
IX . . .	3,745	4,878	932,629	70,732	10,535	192,464	2,276,950	331,129	837,156	97,412
X . . .	3,978	3,272	961,831	69,037	14,570	199,828	2,409,849	407,492	603,256	103,885
XI . . .	5,672	3,476	1,021,762	67,584	14,811	185,853	2,308,264	357,160	605,886	153,119
XII . .	8,096	4,063	953,875	83,782	13,168	194,463	2,817,738	373,927	594,417	130,277
1928 I . .	5,210	2,737	861,967	105,432	12,024	142,747	1,945,846	326,403	581,427	82,564
II . . .	4,746	4,469	942,231	102,826	14,792	196,311	2,584,435	304,360	428,303	88,565
III . . .	4,531	3,392	1,021,644	105,982	15,365	189,089	2,732,431	341,016	415,397	106,975
IV . . .	3,218	3,795	923,764	90,394	8,206	182,381	2,158,396	...	484,992	58,975
V . . .	3,367	3,449	894,507	77,213	8,781	174,800	2,363,105	...	445,723	118,021

δ Chiffre provisoire. — X Commerce général. — (a) Y compris l'approvisionnement des navires. — (b) Lingots seulement. — (c) Y compris le Luxembourg. — (d) Moyennes des huit derniers mois. — (e) Depuis janvier 1922, évalué en marks-or. — (f) Y compris les paiements pour réparations. — (g) De 1916 à 1921, année fiscale commençant le 1^{er} juillet. — (h) Jusqu'à fin 1922, couronnes-or. Depuis 1925, nouvelle méthode d'évaluation. — (i) A partir du mois de mai 1922, les chiffres se réfèrent à l'Union économique Belgo-Luxembourgeoise. — (k) De janvier à juin, moyennes mensuelles des chiffres trimestriels.

δ Provisional figure. — X General trade. — (a) Including ships' stores. — (b) Bullion only. — (c) Including Luxembourg. — (d) Average of last eight months. — (e) Since January 1922 gold mark valuations. — (f) Including reparation payments. — (g) From 1916 to 1921 fiscal year beginning on 1st July. — (h) Until end 1922 gold crowns. System of valuation changed at beginning of 1925. — (i) Since May 1922 figures refer to "Union économique Belgo-Luxembourgeoise". — (k) From January to June monthly averages of quarterly figures.

Tableau IV (suite). — Importations, commerce spécial (sauf indication contraire), c. à d., pour la consommation intérieure — marchandises seulement.

Table IV (continued). — Imports, special trade (unless otherwise stated), i.e., for domestic consumption — merchandise only.

(en milliers)

(000's omitted)

Période Period	Danemark Denmark	Danzig Danzig	Egypte Egypt	Espagne Spain	Estons Estonia	Etats-Unis United States	Finlande Finland	France	Grèce Greece	Haiti	Hongrie Hungary
Moyennes mensuelles Monthly Average	Kroner	Danzig gulden	E. E.	Pesetas	Ekr.	Dollars	Markka	Francs	Drachmas	(g) Gourdes	Fengö
1913 . . .	64,785	(a)	2,271	(b) 108,838	(c)	147,932	(c) 41,035	701,778	(e) 14,828	(h)	
1917 . . .	85,328		2,720	61,162		249,274	102,221	2,296,171	18,590	3,586	
1918 . . .	75,851		4,147	49,150		245,961	38,944	1,858,865	4,242	3,586	
1919 . . .	199,471		3,591	74,973	65,204	318,974	206,677	2,983,272	129,348	7,132	
1920 . . .	245,277		8,213	118,475	116,265	425,152	299,681	4,158,741	181,461	11,416	40,342
1921 . . .	129,058		4,109	236,279	373,551	213,072	294,844	1,896,268	147,032	4,427	50,332
1922 . . .	121,322		3,382	225,023	465,785	256,148	328,254	2,022,922	257,123	5,210	52,141
1923 . . .	158,949	24,968	3,643	243,600	777,690	310,981	381,105	2,738,296	502,946	6,483	40,889
1924 . . .	184,874	46,008	4,086	245,429	653,684	297,926	385,817	3,346,901	671,149	6,552	67,938
1925 . . .	161,382	39,035	4,678	187,027	8,046	348,018	458,185	3,712,700	850,794	8,703	71,502
1926 . . .	127,319	25,499	4,199	178,994	7,964	367,340	470,582	d) 4,959,560	833,745	6,990	79,338
1927 . . .	129,517	40,607	3,896	...	8,035	347,330	527,482	d) 4,404,397	1,050,192	6,885	95,566
1927 V . . .	132,804	48,662	3,757	225,949	8,925	346,294	600,955	4,989,497	1,238,296	5,892	92,400
VI . . .	128,482	45,681	3,373	225,949	8,507	353,866	597,272	4,557,813	875,037	5,856	83,700
VII . . .	128,792	35,721	3,873	201,875	8,102	322,180	513,249	4,068,183	935,758	5,806	88,300
VIII . . .	126,828	40,678	3,766	201,875	8,733	371,713	571,499	3,771,146	1,036,048	6,847	107,500
IX . . .	133,276	34,295	4,494	201,875	8,906	351,216	619,778	3,571,508	1,046,748	7,492	115,000
X . . .	134,232	41,824	4,576	...	8,691	353,612	605,756	4,475,972	1,103,028	8,817	111,800
XI . . .	128,344	47,101	4,937	...	10,635	347,217	612,722	4,631,779	1,174,028	9,162	104,300
XII . . .	153,085	50,836	4,576	...	7,889	329,420	543,445	5,215,962	1,101,313	9,754	103,500
1928 I . . .	140,043	42,686	4,140	...	8,541	341,118	509,851	4,123,922	967,575	8,167	84,900
II . . .	124,456	46,830	3,612	...	7,167	341,057	525,647	4,232,962	977,451	8,297	95,800
III . . .	145,113	63,256	3,697	...	11,217	371,695	646,674	4,525,495	1,205,310	9,329	107,800
IV . . .	132,325	54,768	4,348	...	10,567	345,239	597,661	4,604,248	990,795	8,230	94,100
V . . .	130,902	...	4,055	...	10,465	355,000	761,071	4,051,553	...	7,870	92,100

Tableau V (suite). — Exportations, commerce spécial (sauf indication contraire), c. à d., produits indigènes — marchandises seulement.

Table V (continued). — Exports, special trade (unless otherwise stated), i.e., of domestic produce — merchandise only.

(en milliers)

(000's omitted)

Période Period	Danemark Denmark	Danzig Danzig	Egypte Egypt	Espagne Spain	Estons Estonia	Etats-Unis United States	Finlande Finland	France	Grèce Greece	Haiti	Hongrie Hungary
Moyennes mensuelles Monthly Average	Kroner	Danzig gulden	E. E.	Pesetas	Ekr.	Dollars	Markka	Francs	Drachmas	(g) Gourdes	Fengö
1913 . . .	53,113	(a)	2,628	(b) 88,136	(c)	204,024	(c) 33,482	573,351	(e) 9,917	(h)	
1917 . . .	80,792		3,414	109,276		514,135	36,631	501,058	9,386	3,722	
1918 . . .	59,208		3,776	83,303		503,990	15,797	393,561	24,738	3,226	
1919 . . .	61,667		6,319	108,693	32,447	645,818	70,884	989,967	63,685	10,318	15,883
1920 . . .	132,589		7,119	84,180	102,365	673,373	241,343	2,241,245	57,193	9,009	15,883
1921 . . .	117,518		3,029	130,581	190,553	364,911	278,491	1,647,709	78,679	2,975	24,545
1922 . . .	97,997		4,059	109,555	400,965	313,758	369,734	1,781,579	207,090	4,990	31,911
1923 . . .	128,217	31,988	4,863	127,145	475,996	340,893	363,787	2,572,236	212,093	6,074	32,682
1924 . . .	164,671	48,657	5,472	149,209	655,483	374,804	407,078	3,530,743	273,081	6,716	55,584
1925 . . .	149,067	30,382	4,928	132,054	8,054	401,560	462,684	3,882,676	378,447	8,209	67,672
1926 . . .	117,131	38,872	3,435	133,721	8,020	392,643	467,985	4,961,221	452,479	7,752	72,477
1927 . . .	120,381	34,407	3,977	...	8,815	396,526	523,724	d) 4,602,060	503,118	6,896	66,706
1927 V . . .	131,945	32,073	3,396	165,125	8,947	382,385	406,153	4,280,826	321,085	4,747	61,100
VI . . .	132,490	32,604	3,698	165,125	9,554	348,546	667,453	4,417,129	234,939	5,544	51,400
VII . . .	115,410	26,007	2,978	128,549	9,799	332,994	927,002	4,499,160	296,449	2,313	57,400
VIII . . .	115,311	32,787	3,416	128,549	10,887	367,575	871,969	4,287,185	248,823	1,584	75,900
IX . . .	129,007	32,744	2,720	128,549	11,236	416,472	825,020	4,545,308	519,417	3,014	82,100
X . . .	123,596	30,529	4,475	...	11,049	480,428	872,278	5,049,987	680,389	7,253	80,700
XI . . .	120,538	34,770	6,014	...	10,450	452,868	544,980	4,870,540	844,872	10,112	81,900
XII . . .	127,918	36,438	4,950	...	10,503	398,344	385,568	5,020,340	722,918	14,606	79,900
1928 I . . .	114,384	32,692	4,765	...	8,204	401,913	226,741	4,016,537	753,196	12,730	54,200
II . . .	115,916	28,492	3,989	...	7,437	362,623	231,089	4,423,363	418,493	15,798	60,500
III . . .	133,761	27,912	4,314	...	7,886	410,805	276,060	4,318,909	299,184	17,032	73,100
IV . . .	120,322	25,396	4,868	...	8,233	364,144	235,185	4,291,078	363,727	11,392	58,900
V . . .	130,886	...	4,537	...	11,570	423,000	484,511	3,985,452	...	8,728	61,800

δ Chiffre provisoire. — (a) Commerce maritime général à l'exclusion du transit direct (Gesamtelgehandel). — (b) Depuis 1923, pesetas or. — (c) Y compris Hongrie. Jusqu'à fin 1924, Esti mark (100 Esti. papier = 1 Ekr.). — (d) Valeurs déclarées. — (e) Calendrier Julien jusqu'en février 1925. — (f) Vieille Grèce seulement. — (g) 5 gourdes = 1 dollar E.U. — (h) De 1917 à 1920, année fiscale finissant le 30 septembre. — (i) Moyenne mensuelle pour le trimestre.

δ Provisional figure. — (a) General sea-borne trade excluding direct transit (Gesamtelgehandel). — (b) Since 1923 gold pesetas. — (c) Including Bulgaria. Until end 1924 Esti mark (100 paper Esti. = 1 Ekr.). — (d) Declared values. — (e) Until February 1925 Julian Calendar. — (f) Old Greece only. — (g) 5 gourdes = 1 dollar U. S. A. — (h) From 1917 to 1920 fiscal year ending September 30th. — (i) Monthly average for the quarter.

Tableau IV (suite). — Importations, commerce spécial (sauf indication contraire), c. à d. pour la consommation intérieure — marchandises seulement.

Table IV (continued). — Imports, special trade (unless otherwise stated), i.e., for domestic consumption — merchandise only.

(en milliers)

(000's omitted)

Période Period	Indes anglaises British India	Irlande (Et. libre) Irish Free State	Italie Italy	Japon Japan	Lettonie Latvia	Lithuanie Lithuania	Norvège Norway	Nouvelle-Zélande New Zealand	Palestine	Pays-Bas Netherlands	Pérou Peru
Moyenne mensuelle Monthly Average	Ruppes	£s	Lire	Yen	Lata	Litas	Kroner	£s	£. P.	Gulden	Libras
1913 . . .	(a) 152,725		(b) 303,803	60,474	(c)	(g)	45,052	1,785		325,231	497
1917 . . .	137,967		1,165,351	84,289			138,163	1,693		(d) 80,394	894
1918 . . .	137,704		1,338,556	135,721			104,129	1,966		50,696	803
1919 . . .	152,770		1,385,278	177,113			211,749	2,475		235,478	992
1920 . . .	258,929		2,235,135	191,179	8,021	6,026	247,628	5,062	462	277,976	1,471
1921 . . .	230,749		1,410,498	132,481	6,145	7,944	119,241	3,461	502	186,685	1,389
1922 . . .	199,589		1,313,731	154,079	8,870	6,240	107,667	2,817	468	168,907	883
1923 . . .	184,973		1,432,431	161,976	17,655	13,052	110,338	3,566	592	167,435	1,162
1924 . . .	196,493	5,632	1,615,056	200,605	21,325	17,211	126,047	3,995	438	196,981	1,481
1925 . . .	186,899	5,162	2,183,374	207,223	23,380	21,059	113,281	4,308	615	204,583	1,514
1926 . . .	196,673	5,043	2,155,945	192,101	21,693	20,063	90,013	4,074	535	203,496	1,620
1927 . . .	206,853	5,012	1,697,440	174,883	20,900	22,141	81,233	3,655	495	212,405	δ 1,577
1927 V . . .	203,178	4,961	1,829,402	201,750	23,463	19,598	75,460	3,680	477	202,602	(f) 1,736
VI . . .	185,498	5,268	1,905,297	177,140	14,611	22,321	79,229	3,521	459	216,651	(f) 1,767
VII . . .	188,318	5,007	1,477,136	155,390	24,244	23,544	80,882	3,154	387	212,363	1,357
VIII . . .	213,569	4,632	1,239,686	138,503	17,823	26,734	91,650	3,603	494	218,176	1,650
IX . . .	214,237	5,406	1,137,349	140,326	24,239	24,950	84,832	4,542	436	217,556	1,706
X . . .	210,631	5,285	1,384,626	130,680	22,944	24,127	95,519	3,518	549	226,009	(f) 1,634
XI . . .	222,694	5,017	1,434,803	143,355	25,700	23,926	89,550	3,472	587	226,272	(f) 1,358
XII . . .	203,289	4,612	1,870,475	189,310	27,500	22,393	95,025	3,961	569	221,151	(f) 1,493
1928 I . . .	222,767	3,913	1,560,163	186,613	20,691	19,320	66,202	3,698	538	217,151	(f) 1,309
II . . .	199,696	4,826	1,708,103	194,512	15,044	21,931	83,250	3,497	382	217,800	(f) 1,297
III . . .	202,008	5,568	1,818,403	216,055	24,962	31,097	98,118	4,201	641	247,193	...
IV . . .	217,716	4,700	1,922,035	184,055	23,226	24,511	74,801	3,698	483	210,762	...
V . . .	δ 204,100	4,463	1,971,618	δ 189,000	...	* 27,218	87,074	3,425	...	220,049	...

Tableau V (suite) — Exportations, commerce spécial (sauf indication contraire), c. à d. produits indigènes — marchandises seulement.

Table V (continued) — Exports, special trade (unless otherwise stated) i.e., of domestic produce — merchandise only.

(en milliers)

(000's omitted)

Période Period	Indes anglaises British India	Irlande (Et. libre) Irish Free State	Italie Italy	Japon Japan	Lettonie Latvia	Lithuanie Lithuania	Norvège Norway	Nouvelle-Zélande New Zealand	Palestine	Pays-Bas Netherlands	Pérou Peru
1913 . . .	(a) 200,993		(b) 209,303	52,393	(c)	(g)	31,743	1,751		255,453	756
1917 . . .	195,373		275,710	131,555			65,668	2,507		(d) 68,270	1,553
1918 . . .	203,534		278,728	160,213			62,669	2,310		91,768	1,664
1919 . . .	241,619		505,479	170,897			61,611	4,322		117,509	2,241
1920 . . .	233,261		981,177	158,864	5,193	4,600	98,753	3,718	113	141,791	2,829
1921 . . .	180,741		689,881	102,371	2,443	4,801	50,439	3,578	121	114,133	1,376
1922 . . .	233,252		775,198	133,007	8,435	6,408	63,789	3,425	91	101,769	1,547
1923 . . .	273,729		924,418	117,436	13,498	12,233	67,675	3,718	98	108,602	1,985
1924 . . .	308,807	4,190	1,197,746	146,741	14,137	22,215	86,794	4,275	103	138,388	2,057
1925 . . .	330,960	3,615	1,222,855	184,968	14,963	20,226	85,762	4,499	111	150,641	1,783
1926 . . .	268,689	3,432	1,555,883	164,371	15,709	21,108	66,575	3,648	109	145,765	1,973
1927 . . .	265,459	3,681	1,301,282	159,313	18,351	20,494	56,282	3,916	158	158,309	δ 2,292
1927 V . . .	243,340	3,282	1,286,412	167,914	16,218	18,949	46,399	5,121	87	152,438	(f) 2,652
VI . . .	222,653	3,732	1,422,139	167,985	15,273	16,228	51,453	3,431	90	161,755	(f) 1,730
VII . . .	258,611	3,868	1,043,846	161,245	21,563	14,730	53,086	2,809	128	158,732	2,529
VIII . . .	264,240	4,164	1,091,114	187,533	22,319	17,285	57,752	2,160	95	183,586	3,269
IX . . .	270,796	4,328	1,171,306	172,612	21,988	17,309	57,691	2,048	102	183,896	3,171
X . . .	251,437	4,364	1,406,880	166,951	20,517	21,149	64,530	2,221	179	178,093	(f) 2,422
XI . . .	283,689	4,470	1,311,214	154,136	18,850	25,024	54,347	2,628	169	162,572	(f) 2,377
XII . . .	270,172	4,115	1,517,437	165,491	19,600	20,665	58,192	5,306	165	155,624	(f) 2,750
1928 I . . .	291,564	3,013	1,032,315	139,012	17,450	27,405	43,455	7,516	212	139,509	(f) 2,535
II . . .	282,721	2,956	1,206,363	154,287	22,910	21,642	57,760	7,724	213	151,695	(f) 1,572
III . . .	311,634	3,005	1,169,886	161,730	20,546	18,121	70,724	7,556	215	173,308	...
IV . . .	250,977	2,905	1,054,894	155,789	17,053	14,607	46,977	6,338	111	152,031	...
V . . .	δ 297,700	3,451	1,109,827	δ 162,000	...	* 17,361	46,399	4,263	...	169,335	...

δ Chiffre provisoire. — X Commerce général. — (a) Commerce maritime seulement, y compris les marchandises du Gouvernement, non compris le Trésor. — (b) Depuis 1922, valeurs déclarées. — (c) Y compris l'Inde et depuis 1921 également l'Espagne. — (d) En 1917 changement dans la méthode d'évaluation. — (e) Non compris les colis postaux. (f) Commerce maritime seulement. — (g) Depuis 1921, y compris l'Inde et l'Espagne. — * Voir page 238.

δ Provisional figure. — X General Trade. — (a) Sea-borne trade only, including Government stores; excluding Treasury. — (b) Since 1922 declared values. — (c) Including British and since 1921 also Spain. — (d) In 1917 change in method of valuation. — (e) Excluding parcel post. — (f) Sea-borne trade only. — (g) Since 1921, including British and Spain. — * See page 238.

Tableau IV (suite). — Importations, commerce spécial (sauf indication contraire), c. à d., pour la consommation intérieure — marchandises seulement.
Table IV (continued). — Imports, special trade (unless otherwise stated), i.e., for domestic consumption — merchandise only.

Période Period	Pologne Poland	Portugal Portugal	Roumanie Roumania	Royaume-Uni United Kingdom	Russie Russia	S. E. S.	Siam	Suède Sweden	Suisse Switzerland	Syrie et Liban Syria and Lebanon	Tchécoslovaquie Czechoslovakia	Uruguay
	Zloty	Escudo	Lei	£s	Roubles-or Gold Rbl.	Dinar	Bahts	Kronor	Francs	(A) Piastre Byr.	Koruna	Pesos
	(a)				(d)	(m)	(l)	(g)		X		
1913 . . .		7,415	49,140	54,931	114,503		7,233	70,545	150,985			4,136
1917 . . .		11,450		82,874	163,817		8,222	63,218	200,429			3,101
1918 . . .		14,887		107,100	21,772		8,163	102,776	200,122			8,128
1919 . . .		19,119	813,522	121,784	6,884	248,506	16,662	210,179	294,448		548,000	3,600
1920 . . .		57,583	581,682	142,491	3,100	288,818	11,645	276,176	353,888		1,948,325	4,216
1921 . . .		77,719	1,012,093	81,548	(e) 17,700	343,508	10,441	104,893	191,357		1,854,870	3,310
1922 . . .	121,167	104,319	1,027,114	74,950	(e) 22,543	536,823	10,457	92,847	159,539		1,054,183	3,591
1923 . . .	160,028	191,617	1,626,336	c) 81,474	(e) 12,062	692,470	10,557	107,877	186,923		851,787	(f) 4,592
1924 . . .	211,875	246,506	2,182,704	94,789	18,311	685,145	11,993	118,708	208,706	331,931	1,320,931	5,244
1925 . . .	229,589	206,235	2,492,720	97,223	61,445	729,407	12,376	120,535	219,427	406,499	1,466,868	6,113
1926 . . .	128,242	195,185	3,094,586	93,105	50,941	635,982	12,740	124,151	201,209	527,975	1,272,710	6,106
1927 . . .	240,998	...	2,785,712	91,360	54,375	607,191	13,510	131,250	213,650	109,345	1,493,573	6,788
1927 V . . .	282,065	...	2,528,519	84,044	73,032	577,589	13,827	134,336	214,182	114,074	1,362,646	7,812
VI . . .	275,568	...	2,562,392	88,712	73,617	535,897	11,127	123,577	210,952	114,074	1,525,100	7,303
VII . . .	234,417	...	2,617,241	83,680	53,029	537,566	12,681	121,384	198,796	99,450	1,326,213	6,025
VIII . . .	223,497	...	2,875,577	81,308	63,875	629,579	12,705	130,381	208,921	99,450	1,575,959	7,099
IX . . .	218,991	...	2,854,984	93,374	62,560	695,150	14,206	146,433	214,463	99,450	1,501,888	7,753
X . . .	259,721	...	3,030,381	95,584	57,276	723,206	13,443	146,621	249,145	127,443	1,851,501	7,148
XI . . .	265,872	...	2,906,617	96,861	45,673	687,671	19,951	156,505	234,620	127,443	1,746,187	6,937
XII . . .	275,327	...	2,283,520	95,080	57,503	637,434	12,834	145,195	250,243	127,443	2,385,731	6,040
1928 I . . .	271,163	90,082	58,091	591,927	13,353	122,090	219,683	...	1,314,148	7,432
II . . .	270,385	87,183	62,133	621,060	14,642	127,198	222,918	...	1,490,066	...
III . . .	372,232	99,243	70,692	870,000	8 701,000	16,693	140,749	...	1,783,708	...
IV . . .	265,625	85,841	66,468	658,000	...	11,739	135,745	...	1,472,376	...
V . . .	296,470	* 87,591	8 84,400	12,330	153,860	*222,944	...	1,558,442

Tableau V (suite). — Exportations, commerce spécial (sauf indication contraire), c.à.d., produits indigènes — marchandises seulement.
Table V (continued). — Exports, special trade (unless otherwise stated) i.e., of domestic produce — merchandise only.

Période Period	(a)	(b)	(c)	(d)	(e)	(f)	(g)	(h)	(i)	(j)	(k)
1913 . . .	2,941	55,892	43,771	125,678		9,539	68,112	114,700		X	5,708
1917 . . .	4,599		43,923	38,667		9,925	112,463	193,579			8,621
1918 . . .	6,954		41,785	6,223		12,998	112,536	163,598			9,671
1919 . . .	8,915	8,699	66,553	4	57,237	13,754	131,308	274,841			443,340
1920 . . .	18,513	287,321	111,206	90	110,051	4,971	189,858	273,092			2,297,380
1921 . . .	18,709	682,051	58,617	1,683	205,062	13,245	91,439	178,345			2,252,053
1922 . . .	93,904	36,975	1,169,941	59,959	6,802	307,597	12,088	96,143	146,798		1,489,385
1923 . . .	171,366	57,021	2,049,511	c) 63,938	17,152	670,737	13,473	85,175	146,684		1,037,463
1924 . . .	181,437	79,053	2,318,633	66,747	25,225	794,898	13,131	105,079	172,511	141,639	1,414,677
1925 . . .	182,325	71,838	2,427,235	64,448	46,782	742,045	15,571	113,318	169,895	191,330	1,565,367
1926 . . .	187,192	60,784	3,185,293	54,324	52,736	651,515	15,561	118,293	153,041	227,006	1,479,117
1927 . . .	209,562	...	3,141,931	59,092	52,895	533,345	19,452	134,288	168,604	45,774	1,070,113
1927 V . . .	196,734	...	3,757,340	63,276	50,145	519,308	21,543	145,889	163,008	40,173	1,513,407
VI . . .	196,429	...	3,620,812	55,982	42,899	471,040	19,330	142,585	163,465	40,173	1,495,318
VII . . .	196,278	...	2,696,275	56,121	55,887	485,021	18,780	151,802	160,805	51,556	1,397,238
VIII . . .	207,801	...	3,462,533	59,410	49,365	529,614	18,246	148,288	170,296	51,556	1,572,003
IX . . .	205,226	...	3,703,664	60,488	58,128	582,888	19,323	163,460	178,543	51,556	1,920,921
X . . .	238,107	...	2,855,932	61,167	64,975	645,726	17,531	155,322	189,290	54,157	2,003,961
XI . . .	229,188	...	3,288,033	70,610	50,481	622,396	14,366	151,216	178,543	54,157	2,096,374
XII . . .	215,430	...	2,775,582	58,834	49,346	528,685	20,977	154,193	187,071	54,157	2,443,558
1928 I . . .	218,414	59,743	49,784	430,299	21,411	83,334	153,529	...	1,546,665
II . . .	197,823	57,236	41,552	438,963	20,741	81,352	173,617	...	1,483,538
III . . .	208,415	64,958	50,158	503,217	20,185	90,964	190,770	...	1,867,370
IV . . .	184,521	55,268	45,345	428,538	19,749	87,462	167,788	...	1,664,693
V . . .	201,776	* 58,554	8 50,300	432,000	18,848	134,760	*172,382	...	1,581,181

§ Chiffre provisoire. — X Commerce général. — (a) Les chiffres se rapportent aux territoires de la Pologne et de la ville libre de Dantzig. — (b) Articles principaux. Y compris taxe « Vamale » (taxe douanière sur les exportations, les commissions, etc.). — (c) Dès 1^{er} avril 1923, y compris le commerce de la Grande-Bretagne et de l'Irlande septentrionale avec l'Etat libre d'Irlande et non compris le commerce extérieur de l'Etat libre d'Irlande. — (d) Jusqu'à XII/1924, chiffres calculés sur la base des prix de 1913; dès 1925, d'après évaluations courantes. Depuis 1917, les chiffres se rapportent seulement au commerce à travers les frontières européennes. — (e) Non compris les marchandises pour secours aux affamés. — (f) Bangkok seulement. Jusqu'à 1925, années fiscales commençant le 1^{er} avril. — (g) Y compris l'Anglo. — (h) 5 Piastres syriennes = 1 fr. français. Depuis janvier 1927 Piastres syriennes or. — (i) « Valeurs officielles ». — (j) Moyenne de onze mois. — (k) « Valeurs effectives ». — (l) Moyenne mensuelle pour le trimestre. — (m) Y compris l'Anglo et express. — * Voir page 238.

§ Provisional figure. — X General Trade. — (a) Figures refer to the territories of Poland and the Free City of Dantzig. — (b) Principal articles. Including tax « Vamale » (Export Customs duties, commissions taxes, etc.). — (c) From 1st April 1923, including trade of Great Britain and Northern Ireland with Irish Free State, and excluding direct foreign trade of Irish Free State. — (d) Until XII/1924, 1913 valuations; since 1925 current valuations. Figures since 1917 relate only to the trade across the European frontiers. — (e) Excluding famine relief goods. — (f) Bangkok only. — (g) Including l'Anglo. — (h) 5 Piastres syriennes = 1 French franc. Since January 1927 Syrian Gold Piastres. — (i) « Values official ». — (j) Average of eleven months. — (k) « Values effective ». — (l) Monthly average for quarter. — (m) Including bullion and specie. — * See page 238.

IMPORTATIONS ET EXPORTATIONS (en poids). IMPORTS AND EXPORTS (weight)
Tableau VI. — Importations, commerce spécial (sauf indication contraire), c.-à.-d., pour la consommation
intérieure — marchandises seulement.

Table VI. — Imports, special trade (unless otherwise stated), i.e., for domestic consumption — merchandise only.

(en milliers de tonnes métriques) (in thousands of metric tons)

Période Period	Allemagne Germany	Argentine	Autriche Austria	Belgique Belgium	Brazil	Bulgarie Bulgaria	Danemark Denmark	Estonie Estonia	Finlande Finland	France	Grèce Greece	Hongrie Hungary
Moyenne mensuelle Monthly Average												
1913	(a) 6,069	844	(c)	(d) 2,721	(e) 494	33	(f) 103	(g)		3,685	(h) 84	(i)
1917		243			168	18	6			2,903	20	
1918		219			145	40	6			2,446	29	
1919		321			232	7	35			3,204	57	
1920	1,570	460	510	1,112	273	11	156			4,211	86	49
1921	(b) 2,175	476	686	1,472	215	15	110	13		3,339	86	195
1922	3,822	575	691	1,751	272	23	39	26		4,285	87	283
1923	3,890	670	642	2,217	298	29	60	29		4,572	112	314
1924	3,216	799	746	2,784	369	32	74	29	156	4,716	150	376
1925	4,331	832	687	2,746	414	34	65	31	165	3,954	175	373
1926	3,606	835	689	2,865	412	28	52	33	183	3,793	156	461
1927	5,074	...	728	3,169	457	26	124	31	237	4,113	190	523
1927 V	5,212		564	3,159	420	30	176	34	280	4,610	230	534
VI	6,290		609	3,224	485	27	143	33	333	3,906	169	543
VII	6,465		656	3,166	488	26	143	29	249	3,654	171	578
VIII	6,494		762	3,154	427	29	139	40	289	4,215	193	609
IX	6,178		827	3,238	424	30	129	39	350	3,620	162	663
X	6,177		909	3,136	457	27	127	26	330	4,095	207	634
XI	6,101		832	3,125	426	26	111	46	299	3,810	207	613
XII	5,648		850	3,252	498	22	129	26	219	3,908	209	522
1928 I	5,548		766	2,993	539	17	105	31	...	3,519	170	484
II	5,181		692	3,065	570	18	125	24	...	3,653	172	432
III	5,645		696	3,401	448	26	155	30	...	4,086	229	509
IV	5,153		653	3,083	503	29	140	34	...	4,328	178	447
V	4,809		639	3,164	...	31	...	38	...	4,161

Tableau VII. — Exportations, commerce spécial (sauf indication contraire), c.-à.-d., produits indigènes
— marchandises seulement.

Table VII. — Exports, special trade (unless otherwise stated), i.e., of domestic produce — merchandise only.

(en milliers de tonnes métriques) (in thousands of metric tons)

Période Period	Allemagne Germany	Argentine	Autriche Austria	Belgique Belgium	Brazil	Bulgarie Bulgaria	Danemark Denmark	Estonie Estonia	Finlande Finland	France	Grèce Greece	Hongrie Hungary
Moyenne mensuelle Monthly Average												
1913	(a) 6,143	986	(c)	(d) 1,740	(e) 115	34	(f) 73	(g)		1,840	(h) 50	(i)
1917		339			168	5	8			251	11	
1918		550			148	5	9			310	13	
1919		759			576	159	2	6		464	31	
1920	1,651	1,076	115	884	175	15	22	11		1,071	35	44
1921	(b) 1,714	674	129	1,438	160	24	32	10		1,336	28	71
1922	1,804	847	179	1,360	177	22	42	26		1,887	26	87
1923	1,062	911	184	1,415	136	28	97	23		2,076	36	101
1924	1,325	1,200	214	1,697	153	33	144	31	397	2,449	34	141
1925	3,194	843	270	1,756	160	27	180	31	428	2,532	47	182
1926	5,048	1,023	269	1,930	155	33	462	37	445	2,702	45	217
1927	3,913	1,562	326	2,011	168	39	502	44	522	3,171	53	169
1927 V	4,134	1,860	270	2,102	153	53	534	57	332	3,385	74	155
VI	3,616	1,729	329	2,069	167	29	567	59	751	3,159	45	137
VII	4,215	1,731	310	2,084	166	31	455	55	1,199	3,302	46	159
VIII	4,526	1,333	338	2,170	193	69	597	85	1,105	3,061	28	214
IX	3,721	1,327	368	2,064	176	64	542	64	1,043	3,340	50	219
X	3,927	1,249	342	2,067	225	38	419	57	708	3,378	58	209
XI	3,320	1,168	367	2,023	184	39	439	38	504	3,216	42	190
XII	3,499	1,284	370	2,098	184	33	442	34	260	3,423	79	153
1928 I	3,573	1,618	309	1,592	151	28	379	15	...	3,001	39	108
II	3,639	1,584	398	2,110	157	18	283	14	...	3,590	36	119
III	3,978	1,556	425	2,464	169	24	221	18	...	3,314	51	160
IV	3,685	1,439	411	1,975	167	21	233	28	...	3,442	24	142
V	3,379	1,239	414	2,341	...	16	...	66	...	3,262

● 1914. — (a) Y compris le Luxembourg. — (b) Moyenne de huit mois. — (c) Depuis 1922, y compris l'évaluation du poids de quelques articles dont le nombre ou le cubage seul était indiqué. — (d) A partir du mois de mai 1922 les chiffres se réfèrent à l'Union Economique Belgo-Luxembourgeoise. — (e) Commerce général. Poids brut. — (f) Commerce maritime général; à partir de janvier 1923 « Gesamtsehhandel », non compris le transit direct. — (g) Depuis 1922, non compris bétail et navires. — (h) Calendrier Julien jusqu'en février 1923. Non compris les articles indiqués par pièces. — (i) Non compris bétail et articles indiqués par pièces.

● 1914. — (a) Including Luxembourg. — (b) Average of eight months. — (c) Since 1922 including assessed weight of a few articles entered by number or cubic metre only. — (d) Since May 1922 figures refer to "Union Economique Belgo-Luxembourgeoise". — (e) General trade. Gross weight. — (f) General sea-borne trade; since January 1923 "Gesamtsehhandel" excluding direct transit. — (g) Since 1922 excluding live stock and vessels. — (h) Until February 1923 Julian Calendar. Excluding articles shown by number. — (i) Excluding live stock and articles shown by number.

Tableau VI (suite). — Importations, commerce spécial (sauf indication contraire), c.-à-d. pour la consommation intérieure — marchandises seulement.

Table VI (continued). — Imports, special trade (unless otherwise stated), i.e., for domestic consumption — merchandise only.

(en milliers de tonnes métriques) (in thousands of metric tons)

Période Period	Italie Italy	Japon Japan	Lettonie Latvia	Lithuanie Lithuania	Nouvelle Zélande New Zealand	Pays-Bas Netherlands	Érou Peru	Pologne Poland	Roumanie Roumania	Rouste Rouste	S. H. S.	Suisse Switzerland	Tchéco- slovaque Czecho Slovakia
Moyennes mensuelles Monthly Average													
1913 . . .	1,610	(f)			(f)	3,739			115	(a)	(c)		(e)
1917 . . .	973				130	623				1,279		661	
1918 . . .	1,013					404				243		357	
1919 . . .						904				16		295	
1920 . . .			10			161		294		25		345	328
1921 . . .			14			144		404		51	13	357	333
1922 . . .			32			1,623		344		(b) 71	61	441	271
1923 . . .	1,527		48	20		1,612		266		(b) 173	103	441	271
1924 . . .	1,745	1,400	77	34		1,888		201		(b) 73	94	556	357
1925 . . .	1,390	1,228	80	43		2,117	48	284		61	94	564	482
1926 . . .	2,033	1,416	81	47		2,362	51	203		143	126	546	565
1927 . . .	2,154	1,481	89	52		2,385	51	409		136	103	590	554
										108	111	622	613
1927 V . .	2,512	1,810	86	44	224	2,316	59	507	...	(d) 127	117	600	502
VI . .	2,278	1,607	56	48	169	2,601	60	508	...	130	113	648	634
VII . .	2,252	1,368	120	87	185	2,715	48	423	...	102	110	680	590
VIII . .	1,971	1,247	80	91	184	2,704	51	418	...	106	132	699	764
IX . .	1,901	1,345	137	56	230	2,662	50	346	...	113	123	668	623
X . .	1,908	1,442	91	49	160	2,435	60	383	...	93	144	693	759
XI . .	1,868	1,523	96	55	230	2,333	43	362	...	90	127	667	742
XII . .	1,886	1,523	104	36	163	2,280	56	414	...	100	134	652	862
1928 I . .	1,843	1,505	100	38	174	2,068	56	354	...	114	82	565	524
II . .	1,799	1,365	50	40	170	2,217	48	379	...	137	86	595	609
III . .	2,259	...	90	67	196	2,569	...	432	...	137	128	680	791
IV . .	2,258	...	104	56	...	2,280	...	411	...	113	130	572	688
V	2,510	...	511	*643	680

Tableau VII. (suite). — Exportations, commerce spécial (sauf indication contraire), c.-à-d. produits indigènes — marchandises seulement.

Table VII. (continued). — Exports, special trade (unless otherwise stated), i.e., of domestic produce — merchandise only.

(en milliers de tonnes métriques) (in thousands of metric tons)

Période Period	Italie Italy	Japon Japan	Lettonie Latvia	Lithuanie Lithuania	Nouvelle Zélande New Zealand	Pays-Bas Netherlands	Érou Peru	Pologne Poland	Roumanie Roumania	Rouste Rouste	S. H. S.	Suisse Switzerland	Tchéco- slovaque Czecho Slovakia
Moyennes mensuelles Monthly Average													
1913 . . .	375	(f)			(f)	2,451			381	2,009	(c)	71	(e)
1917 . . .	141				55	277				81		102	
1918 . . .	125					168				3		70	
1919 . . .						227				9		24	79
1920 . . .			16			81		52		122	1	76	575
1921 . . .			16			55		169		226	18	132	812
1922 . . .			46			65		762		339	77	184	791
1923 . . .	281		73	10		58	87	1,471		408	312	252	60
1924 . . .	386	363	62	34		87	101	1,312		394	429	326	68
1925 . . .	399	493	48	33		71	1,028	111	1,134	389	545	367	67
1926 . . .	352	507	43	38		75	1,319	146	1,859	509	636	407	70
1927 . . .	364	482	84	33		83	1,195	142	1,696	...	678	354	87
1927 V . .	372	496	96	42	98	1,140	183	1,610	...	725	380	95	1,105
VI . .	437	468	67	42	81	1,206	120	1,468	...	629	341	95	1,168
VII . .	398	455	111	44	59	1,256	118	1,738	...	837	377	88	1,111
VIII . .	313	585	127	42	68	1,126	192	1,892	...	797	309	87	1,069
IX . .	332	500	108	34	61	1,273	139	1,651	...	856	433	87	1,164
X . .	374	544	97	39	63	1,413	128	1,993	...	860	361	108	1,301
XI . .	373	519	73	41	68	1,271	129	1,635	...	658	350	81	1,395
XII . .	417	526	85	20	101	1,153	201	1,664	...	465	288	70	1,538
1928 I . .	303	426	75	28	101	1,122	157	1,791	...	353	311	58	1,094
II . .	349	515	68	26	115	1,154	92	1,555	...	277	295	78	934
III . .	348	...	86	23	122	1,327	...	1,540	...	400	364	85	1,141
IV . .	326	...	86	31	...	1,164	...	1,430	...	494	368	63	1,051
V	1,200	...	1,558	332	*73	1,102

(a) Les chiffres depuis 1918 se rapportent seulement au commerce à travers les frontières européennes. — (b) Non compris les marchandises pour secours aux affamés. — (c) Y compris l'évaluation du poids de quelques articles dont le nombre ou le cubage seul était indiqué. — (d) Moyenne mensuelle pour le trimestre. — (e) Les chiffres annuels depuis 1922 comprennent l'évaluation du poids de quelques articles dont le nombre seul était indiqué. — (f) Tonnes cargalson (en partie tonnes de 1016 kgs, en partie tonnes de 1,13 m³). — Voir page 238.

(a) Figures since 1918 relate only to the trade across the European frontiers. — (b) Excluding famine relief goods. — (c) Including assessed weight of a few articles entered by number or cubic metre only. — (d) Monthly average for quarter. — (e) Yearly figures since 1922 include assessed weight of a few articles entered by number or cubic metre only. — (f) Cargo tons (partly of 2,240 lb., partly of 40 cubic feet). — See page 238.

CHEMINS DE FER

RAILWAYS

Tableau VIII. — Trafic marchandises des Chemins de fer.

Table VIII. — Railway Freight Traffic.

(en millions)

(000,000's omitted)

Mois Months	Afrique du Sud (Union) South Africa (Union)	Allemagne Germany	Autriche Austria	Belgique Belgium	Canada	Estonie Estonia	Etats-Unis United States	Hongrie Hungary	Indes anglaises British India	Irlande (Etat libre d') Irish Free State	
	(d) ton-miles	tonnes kilométriques			(d) ton-miles	tonnes kilo- métriques	(d) ton-miles	tonnes kilo- métriques	(e) ton-miles		
		(a)	(b)	630	(c) (e)	14.6	(e)	351	(i)	(e) (h)	
1926	IV . . .	3,984	1,062	616	2,468	12.8	36,317	401	1,691	22.8	
	V . . .	4,928	1,166	730	3,074	14.3	39,833	410	1,789	17.3	
	VI . . .	4,695	1,202	778	2,846	15.9	39,237	410	1,674	16.5	
	VII . . .	5,356	1,261	722	2,749	11.6	41,717	399	1,537	17.0	
	VIII . . .	5,516	1,275	731	2,484	12.5	43,734	499	1,389	17.9	
	IX . . .	5,636	1,201	778	3,505	10.9	44,346	554	1,467	19.2	
	X . . .	6,045	1,258	800	4,551	11.7	48,273	614	1,551	20.2	
	XI . . .	6,196	1,263	738	4,672	9.4	43,342	643	1,579	21.0	
	XII . . .	5,641	1,321	690	3,641		40,096	548	1,809	19.5	
1927	I . . .	337	5,396	1,198	659	3,141	10.8	39,223	393	1,926	19.8
	II . . .	327	5,140	1,065	602	2,753	12.5	37,250	393	1,790	20.4
	III . . .	361	5,720	1,219	689	3,150	15.2	41,816	399	1,962	22.7
	IV . . .	332	4,846	1,158	633	2,905	13.9	37,102	413	1,789	20.9
	V . . .	358	5,327	1,254	672	2,931	18.0	40,113	446	1,982	20.9
	VI . . .	383	5,126	1,249	689	2,611	13.8	38,483	456	1,767	19.1
	VII . . .	398	5,406	1,261	664	2,618	14.5	38,380	467	1,478	18.9
	VIII . . .	469	5,452	1,402	671	2,525	13.3	41,973	527	1,370	20.0
	IX . . .	478	5,637	1,340	637	2,835	13.8	42,954	593	1,491	20.4
	X . . .	424	6,050	1,291	675	4,536	14.3	45,552	580	1,606	22.1
	XI . . .	397	5,879	1,202	642	5,057	11.6	37,228	615	1,785	22.9
	XII . . .	370	5,398	1,209	632	4,128	10.5	34,580	498	2,063	19.1
1928	I . . .	351	5,219	1,178	648	3,506	14.0	36,271	387	2,065	(j)
	II . . .	393	5,113	1,165	630	3,338	15.9	35,701	425	...	19.9
	III	5,633	1,273	...	3,328	21.1	39,467	443
	IV	5,068	1,202	*462

Mois Months	Italie Italy	Japon Japan	Lettonie Latvia	Pologne Poland	Roumanie Roumania	Royaume-Uni United Kingdom			Tchécoslovaquie Czechoslovakia	
	tonnes kilométriques	(g) ton-miles	tonnes kilométriques			Marchandises et Minéraux Merchandise and Minerals	Charbon, Coke et Fuel Coal, Coke and Fuel	Total	tonnes kilométriques	
	(e)					ton miles (e)			(e)	
1926	IV . . .	1,087	651	29.2	1,179	330	762	797	1,559	627
	V . . .	1,161	608	22.1	1,218	372	336	67	452	627
	VI . . .	1,132	603	19.8	1,453	377	640	93	733	661
	VII . . .	1,203	582	25.6	1,563	384	597	154	751	664
	VIII . . .	1,118	547	28.1	1,685	410	584	199	783	722
	IX . . .	1,087	591	24.7	1,692	437	647	263	910	782
	X . . .	1,164	659	28.2	1,770	454	673	471	1,144	889
	XI . . .	1,059	650	27.3	1,718	455	654	655	1,309	985
	XII . . .	1,094	658	23.6	1,593	387	671	824	1,495	918
1927	I . . .	1,000	549	32.1	1,718	363	733	921	1,654	716
	II . . .	1,034	519	37.6	1,750	343	736	834	1,570	701
	III . . .	1,148	649	43.5	1,788	420	879	865	1,744	802
	IV . . .	1,078	650	31.6	1,558	357	783	711	1,494	753
	V . . .	1,104	641	32.1	1,734	425	845	751	1,596	787
	VI . . .	1,095	625	26.9	1,778	411	707	734	1,500	747
	VII . . .	968	579	29.3	2,004	425	704	785	1,548	820
	VIII . . .	961	551	28.9	1,910	408	766	759	1,526	921
	IX . . .	1,006	605	26.9	1,926	404	789	791	1,580	977
	X . . .	1,005	699	26.6	1,929	432	814	770	1,584	1,065
	XI . . .	952	687	26.2	1,866	399	804	756	1,560	991
	XII . . .	928	706	36.4	1,819	328	706	796	1,502	860
1928	I . . .	858	584	46.8	1,885	271	705	801	1,506	845
	II	595	48.1	1,826	296	746	738	1,484	...
	III	696	61.8	2,110	264	822	809	1,631	...
	IV	707	657	1,364	...

§ Chiffre provisoire. — (a) « Reichsbahn », non compris trafic gratuit. — (b) Chemins de fer de l'Etat et Compagnies privées, y compris les lignes étrangères. — (c) Compagnies ayant une recette annuelle d'au moins 500,000 \$. — (d) Short ton = kg. 907.18. Mille = mètres 1,609.34. — (e) Y compris trafic gratuit. — (f) Compagnies compagnies seulement. — (g) Chemins de fer fournissant plus de 98 % du trafic total. — (h) Depuis Janvier 1927, les deux principales compagnies seulement. — (i) « Reichsbahn ». Excluding free-hauled. — (j) State and private railways, including freight on foreign lines. — * Voir page 238.
 § Provisional figure. — (a) « Reichsbahn ». Excluding free-hauled. — (b) State and private railways, including freight on foreign lines. — (c) Railways with annual operating revenues of at least \$500,000. — (d) Short ton = kg. 907.18; mile = metres 1,609.34. — (e) Including free hauled. — (f) All standard gauge railways of Great Britain, including free-hauled. — (g) Long ton = kg. 1,016.05; mile = metres 1,609.34. — (h) Since January 1927 the two principal railway cos. only. — (i) Railways contribut- ing over 98 % of total ton-miles. — (j) Monthly average for the quarter. — * See page 238.

MOUVEMENT DE LA NAVIGATION.

MOVEMENT OF SHIPPING

Tableau IX. — Tonnage des navires entrés et sortis.

Table IX. — Tonnage of vessels entered and cleared.

(en milliers de tonnes de jauge)

(in 1,000 tons measurement)

Période Period	Afrique du Sud (Union South Africa (Union)	Allemagne Germany	Argentine	Australie Australia	Belgique Belgium	Bulgarie Bulgaria	Chili Chile	Danemark Denmark	Egypte — Egypt		Estonie Estonia	Etats-Unis United States	Finlande Finland	France	Grèce Greece
									Ports égyptiens Egyptian ports	Canal de Suez Suez Canal					
Moyennes mensuelles Monthly Average	Tonnage net des navires entrés — Net tonnage of vessels entered.														
	B	A	A	B	B	B	B	B	B	B	B	A	A	A	B
1913 ..	446	(a) (g) 2,649	914	(b) 448	1,409	(e) 95		77	471	1,350	(c)	2,827	(h) 139	2,876	
1917 ..	416	323	321	3	119	31	111	312		2,543	24	1,729	23		
1918 ..	249	367	205	6	104	38	118	326		2,212	46	1,654	35		
1919 ..	304	472	270	388	22	90	45	192	853	2,317	62	1,903	227		
1920 ..	340	763	337	954	69	124	82	337	1,148	53	3,478	73	2,400	309	
1921 ..	350	1,414	668	397	1,215	119	121	366	1,210	75	4,115	105	2,276	358	
1922 ..	374	2,005	809	380	1,431	138	134	392	1,372	89	4,082	141	2,955	295	
1923 ..	428	2,363	1,036	395	1,705	125	257	142	435	1,494	93	4,082	141	3,485	306
1924 ..	415	2,268	1,217	409	1,860	137	266	136	494	1,651	83	4,070	133	3,549	373
1925 ..	445	2,447	1,227	466	1,965	135	279	156	562	1,754	94	4,231	148	3,667	441
1926 ..	412	2,515	1,175	442	2,245	136	267	286	579	1,714	87	4,354	147	3,677	359
1927 ..	439	3,137	...	462	2,319	139	284	325	574	1,889	98	4,441	182	4,088	455
		(f)													
1927 V ..	476	3,123	1,413	425	2,293	129	284	337	610	1,840	123	4,710	231	4,470	412
VI ..	405	3,291	1,413	422	2,386	135	280	310	592	1,802	139	4,626	232	4,306	387
VII ..	417	3,363	1,501	402	2,534	144	289	337	613	1,863	164	4,694	237	4,394	450
VIII ..	432	3,393	1,501	573	2,562	176	271	355	492	1,883	162	5,223	258	4,171	435
IX ..	491	3,427	1,501	458	2,388	146	290	323	520	1,755	126	4,739	255	4,140	441
X ..	498	3,403	...	488	2,384	161	302	329	610	1,901	114	4,806	232	4,138	463
XI ..	453	3,206	...	468	2,231	145	368	341	553	1,940	110	4,741	213	4,162	415
XII ..	409	3,278	...	263	2,344	134	279	336	541	2,001	71	5,102	141	4,031	476
1928 I ..	446	3,173	...	542	2,412	150	301	323	447	2,074	48	3,996	99	3,563	412
II ..	427	2,794	...	474	2,102	127	277	266	578	1,863	37	3,926	93	3,653	468
III ..	443	3,272	...	455	2,447	132	303	311	694	2,755	35	4,271	103	4,253	550
IV ..	380	3,213	2,317	...	261	348	606	2,228	48	...	130	4,413	498
V	2,403	...	214	332	569	2,783	140
Moyennes mensuelles Monthly Average	Tonnage net des navires sortis — Net tonnage of vessels cleared.														
	B	A	A	B	B	B	B	B	B	B	B	A	A	A	B
1913 ..	440	(a) (g) 1,986	935	(b) 436	1,408	(e) 93		78	468	1,350	(c)	3,707	(h) 281	2,176	
1917 ..	410	336	320	3	119	32	112	312		3,677	69	550	22		
1918 ..	249	490	215	6	105	37	132	326		3,194	53	438	30		
1919 ..	299	597	245	368	21	87	47	195	853	3,525	124	782	206		
1920 ..	336	705	872	237	942	69	125	81	334	1,144	52	4,588	194	1,413	332
1921 ..	348	1,100	679	395	1,194	112	121	134	368	1,210	75	4,056	168	1,803	318
1922 ..	368	1,462	882	377	1,438	137	134	119	395	1,372	89	4,040	238	2,228	265
1923 ..	417	1,630	1,076	375	1,692	124	233	143	436	1,494	92	4,326	272	2,562	266
1924 ..	395	1,721	1,348	418	1,862	138	276	137	499	1,651	83	4,477	274	2,722	377
1925 ..	437	1,910	1,203	467	1,967	135	271	154	563	1,754	94	4,546	300	3,069	412
1926 ..	412	2,504	1,240	447	2,246	136	250	283	576	1,714	87	5,290	319	3,147	255
1927 ..	438	2,471	...	480	2,319	139	275	328	573	1,889	99	5,006	374	3,494	440
		(f)													
1927 V ..	463	2,428	1,787	429	2,255	128	207	330	608	1,840	134	5,046	290	3,772	412
VI ..	379	2,462	1,787	495	2,372	137	292	322	606	1,802	136	5,455	562	3,772	337
VII ..	434	2,699	1,665	431	2,407	140	291	342	599	1,863	164	5,516	783	3,796	406
VIII ..	418	2,655	1,665	434	2,507	173	276	350	501	1,888	165	5,497	777	3,733	445
IX ..	491	2,760	1,665	492	2,402	152	259	338	521	1,755	135	5,819	667	3,657	443
X ..	446	2,491	...	494	2,366	156	299	314	579	1,901	109	5,618	485	3,801	506
XI ..	502	2,496	...	460	2,213	149	382	323	558	1,940	96	5,115	353	3,485	428
XII ..	431	2,780	...	481	2,401	135	306	363	541	2,001	76	4,439	203	3,508	449
1928 I ..	478	2,557	...	423	2,305	143	301	294	467	2,074	44	4,077	105	3,147	390
II ..	418	2,287	...	507	2,113	126	295	280	526	1,863	35	4,031	87	3,590	483
III ..	448	2,653	...	477	2,558	133	310	320	724	2,755	36	4,485	114	3,859	555
IV ..	377	2,499	2,207	...	282	319	638	2,228	48	...	102	3,913	528
V	2,444	...	207	361	597	2,783	148

A. Avec cargaison seulement. — B. Avec cargaison et sur les.

(a) Depuis 1917, principaux ports seulement. — (b) Depuis 1917, année fiscale finissant le 30 Juin. — (c) Y compris cabotage. — (d) Depuis 1920, Mer Noire seulement. —

(f) Moyenne mensuelle pour le trimestre. — (g) Voir introduction.

A. With cargo only. — B. With cargo and in ballast.

(a) Since 1927 most important ports only. — (b) From 1917, fiscal year ending 30th June. — (c) Including coastwise. — (d) Since 1920 Black Sea only. — (f) Monthly average for the quarter. — (g) See introduction.

MOUVEMENT DE LA NAVIGATION.

MOVEMENT OF SHIPPING.

Tableau IX (suite). — Tonnage des navires entrés et sortis.

Table IX (continued). — Tonnage of vessels entered and cleared.

(en milliers de tonnes de jauge)

(in 1,000 tons measurement)

Période Period	Indes anglais British India	Irlande (Etat libre d') Irish Free State	Italie Italy	Japon Japan	Lettonie Latvia	Lithuanie Lithuania (a)	Norvège Norway	Nouvelle Zélande New Zealand	Palestine	Pays-Bas Nether- lands	Pérou Peru	Pologne Poland (g)	Royaume- Uni United Kingdom	Stam (f)	Suède Sweden
	A	A	B	B	B	B	A	B	B	A	B	B	A	B	A
Tonnage net des navires entrés — Net tonnage of vessels entered.															
1913 ..	559		1,560	2,060	299	25	313	145		1,429	865		4,089	75	886
1917 ..	295		531	1,622		11	156	117		143	522		1,936	66	481
1918 ..	300		529	1,487	10	9	136	107		136	497		1,936	57	424
1919 ..	388		715	1,902	29	9	211	123		501			2,464	43	500
1920 ..	547		776	2,178	40	13	237	172		788	676		3,041	41	687
1921 ..	552		988	2,332	65	12	186	162		1,135			3,094	85	537
1922 ..	565		1,149	2,988	108	17	239	149	82	1,429	757		3,616	84	620
1923 ..	548		1,209	3,129	120	18	264	176	104	1,502	1,085		4,258	86	778
1924 ..	574	501	1,343	3,562	125	22	290	184	113	1,709	1,179	1	4,614	83	809
1925 ..	586	508	1,440	3,586	120	27	290	177	155	1,923	1,297	6	4,626	87	790
1926 ..	582	491	1,485	4,101	118	29	266	188	135	2,007	1,275	17	5,348	89	859
1927 ..	628	545	1,654	4,109	147	36	309	183	134	2,152	1,296	35	5,049	106	963
(c)															
1927 V .	669	602	1,706	4,467	144	48	303	183	105	2,226	1,364	37	5,330	113	1,055
VI .	545	563	1,706	4,059	172	52	295	159	114	2,138	1,288	29	5,224	104	1,011
VII .	531	609	1,522	3,865	174	56	303	170	106	2,325	1,258	47	5,310	94	1,011
VIII .	637	548	1,522	4,067	197	53	339	170	123	2,451	1,348	36	5,757	91	1,140
IX .	565	556	1,522	4,016	177	37	328	179	111	2,238	1,536	47	5,201	98	1,048
X .	703	629	1,649	4,427	151	39	364	175	128	2,176	1,384	41	5,444	96	1,074
XI .	626	557	1,649	4,188	146	31	334	187	107	2,243	1,438	47	4,999	98	1,018
XII .	658	543	1,649	4,238	161	25	319	203	157	2,079	1,417	52	4,647	103	934
1928 I .	698	523	1,703	4,392	125	19	311	226	146	2,134	...	49	4,578	117	825
II .	696	473	1,703	4,267	102	25	320	186	149	1,955	...	52	4,163	148	720
III .	657	559	1,703	4,536	140	46	...	184	248	2,214	...	62	4,737	123	805
IV .	765	552	...	4,400	162	30	...	160	174	2,104	...	56	4,840	101	821
V	519	184	*49	...	189	...	2,150	...	93	*5,284	100	...
Tonnage net des navires sortis — Net tonnage of vessels cleared.															
1913 ..	684		1,579	2,075	297	25	395	142		918	863		5,652	74	1,031
1917 ..	463		522	1,625		11	154	115		71	520		2,173	67	727
1918 ..	497		536	1,524	8	7	133	109		75	500		1,895	57	595
1919 ..	482		732	1,927	28	9	186	125		305			2,880	49	612
1920 ..	585		764	2,216	33	12	288	165		579	666		3,060	41	774
1921 ..	541		941	2,324	65	12	289	162		906			3,033	84	556
1922 ..	610		1,115	2,969	107	17	381	149	81	913	754		4,974	84	771
1923 ..	649		1,177	3,088	119	18	338	172	102	1,377	1,173		5,891	87	891
1924 ..	700	378	1,311	3,608	124	22	401	186	113	1,003	1,083		5,442	84	867
1925 ..	701	400	1,387	3,589	121	27	439	178	152	1,617	1,285	1	5,193	87	977
1926 ..	671	364	1,476	4,117	117	29	414	186	136	2,343	1,266	17	3,913	88	959
1927 ..	647	391	1,594	4,151	147	36	481	183	132	1,747	1,298	35	5,291	106	1,143
(c)															
1927 V .	642	394	1,693	4,205	149	43	477	206	114	1,680	1,427	36	5,516	108	1,097
VI .	603	376	1,693	4,165	162	52	456	152	110	1,671	1,277	31	5,371	105	1,342
VII .	641	453	1,465	3,936	181	53	487	189	101	1,683	1,238	44	5,610	92	1,501
VIII .	590	400	1,465	4,098	182	57	530	176	134	1,779	1,367	38	5,642	92	1,523
IX .	607	407	1,465	3,885	184	37	467	161	109	1,745	1,506	46	5,715	102	1,465
X .	625	437	1,597	4,526	157	34	466	163	136	1,747	1,382	42	5,292	91	1,325
XI .	655	381	1,597	4,325	143	38	413	197	107	1,806	1,447	44	5,286	94	1,153
XII .	693	395	1,597	4,425	160	23	416	163	150	1,850	1,403	51	4,914	110	1,050
1928 I .	718	397	1,676	4,292	121	18	478	213	137	1,921	...	51	4,932	113	670
II .	677	374	1,676	4,132	106	23	436	188	137	1,752	...	55	4,753	149	668
III .	784	409	1,676	4,413	132	44	...	200	263	2,039	...	64	5,382	124	801
IV .	718	404	...	4,303	141	38	...	194	159	1,786	...	71	4,859	94	766
V	444	197	*46	...	181	...	1,880	...	86	*5,499	107	...

A. Avec cargaison seulement. — B. Avec cargaison et sur lest. (c) Jusqu'à 1926 année fiscale commençant le 1^{er} avril. — (d) Y compris cabotage. — (e) Moyenne mensuelle pour le trimestre. — (f) Depuis le 1^{er} avril 1928, y compris la navigation de la Grande-Bretagne et de l'Irlande septentrionale avec l'Etat libre d'Irlande mais non compris la navigation extérieure directe de l'Etat libre d'Irlande. — (f) Port de Bangkok. — (g) Port de Gdynia. — (h) Port de Klaipeda. — Voir page 238.

A. With cargo only. — B. With cargo and in ballast. (c) Until 1926 fiscal year beginning April 1st. — (d) Including coastwise. — (e) Monthly average for the quarter. — (f) From 1st April 1928 including shipping of Great Britain and Northern Ireland with Irish Free State but excluding direct foreign shipping of Irish Free State. — (f) Port of Bangkok. — (g) Port of Gdynia. — (h) Port of Klaipeda. — See page 238.

III^e Partie. — MOUVEMENT des PRIX.

PRICE MOVEMENT — Part III.

Tableau X. — Nombres Indices des prix de gros :
Table X. — Index numbers of Wholesale Prices :

(a) Base primitive ou monnaie d'avant-guerre.

(a) Original base or prewar currency.

Période Period	Afrique du Sud (Union) South Africa (Union) Official Official	Australie Australia Melbourne Official Official	Belgique Belgium Officiel Official	France France Officiel Official	Indes anglaises British India Calcutta Official Official	Italie Italy		Banque du Japon Bank of Japan	Nouvelle- Zélande New Zealand Official Official	Pays-Bas Nether- lands Official Official	Royaume-Uni United Kingdom			
	1910 - 1000	1911 = 1000	IV. 1914	1913	VII. 1914	Bachi	Camera di commercio di Milano	X. 1900	1909-1913 = 1000	1901-1910	1913	1907-1917	1901-1905 = 2000	
Moyennes — Average			(e) (g) • 100	(e)	(e) • 100	(e)	(e)	(e)	132.3	1055	112	100	85.0	2693
1913	1125	1083		100	100	100	100	100	132.3	1055	112	100	85.0	2693
1917	1583	1662		261.6	145				196.4	1511	312		175.2	5496
1918	1723	1934		339.2	178				259.1	1778	444		192.5	6057
1919	1854	2055		356.2	196				312.1	1858	338		205.6	6332
1920	2512	2480		509.4	201				343.2	2181	319	307.3	251.0	7626
1921	1805	1903	(d) 366	345.0	178		(b) 517	265.1	2025	199	197.2	155.0	4874	
1922	1445	1758		367	176	508	529	259.1	1736	174	158.8	131.0	4295	
1923	1424	1944		497	418.9	172	512	536	263.4	1666	165	158.9	129.0	4365
1924	1448	1885		573	488.5	173	512	554	273.2	1739	171	166.2	139.9	4684
1925	1436	1844		558	549.8	159	596	646	266.7	1697	173	159.1	135.6	4464
1926	1387	1832		744	702.6	148	603	654	236.7	1620	162	148.1	127.2	4115
1927	1397	1817		847	617.2	148	495	527	224.7	1541	165	141.4	122.6	3984
1927 V		1738		848	628.3	146	496	537	226.2	1531	163	141.1	123.8	3986
VI		1772		851	622.4	149	473	509	227.1	1538	166	141.8	123.1	4004
VII	1354	1833		845	620.5	150	467	491	224.6	1541	168	141.1	122.0	4002
VIII		1879		850	617.7	151	465	485	221.6	1540	167	140.9	122.8	4071
IX		1936		837	600.4	150	465	484	223.6	1543	168	142.1	121.5	4038
X	1375	1972		839	587.0	147	468	484	224.7	1542	168	141.4	120.6	3996
XI		1892		838	594.3	148	466	484	222.9	1549	170	141.1	121.5	3957
XII		1848		841	603.9	148	463	483	222.3	1565	170	140.4	121.4	3945
1928 I	1388	1860		851	606.7	145	463	490	224.1	1577	172	141.1	120.9	3887
II		1829		848	608.8	144	461	489	223.9	1555	169	140.3	121.1	3921
III		1830		848	622.8	144	464	491	223.9	1486	171	140.8	123.6	3967
IV	1359	1844		847	623.8	146	464	493	224.5	1550	171	142.9	125.6	4039
V		1810	*844	*632.6	*465	*496	226.9	...	170	*143.6	*126.2	*4034

(b) Base 1913 et monnaie actuelle.

(b) 1913 base and present currency.

Période Period	100		123.2	166.5	178.9	166.5	169.8	100	100	100	100	100	100	100
	100	100												
1913	100	100						100	100	100	100	100	100	100
1917	140.7	152.8						148.5	143.2	276			206.1	204.1
1918	153.1	177.8						195.8	168.5	376			226.5	224.9
1919	164.8	188.9						235.9	176.1	304			241.9	235.1
1920	223.3	227.9						259.4	206.7	292	807.3		295.3	283.2
1921	160.4	174.9						200.4	191.9	182	197.2		182.4	181.0
1922	128.4	161.6						195.8	164.5	160	158.8		154.1	159.5
1923	126.6	178.7						199.1	157.9	151	158.9		151.8	162.1
1924	128.7	173.3						206.5	164.8	156	166.2		164.6	173.9
1925	127.6	169.5			178.9			201.7	160.9	155	159.1		159.5	166.5
1926	123.3	168.4			166.5			178.9	153.6	145	148.1		149.6	152.8
1927	124.2	167.0	123.2	166.5	166.5			169.8	146.1	148	141.4		144.2	147.9
1927 V		159.7	123.3		(a)			170.9	(c)	145	141.1		(a)	(a)
VI		162.9	123.7		164.3			171.6	145.1	149	141.8		145.6	148.0
VII	120.4	168.5	122.9		167.6			169.8	146.1	151	141.1		144.8	148.7
VIII		172.7	123.7		169.9			167.5	146.0	149	140.9		144.5	151.2
IX		177.9	121.8		167.6			169.0	146.3	150	142.1		142.9	149.9
X	122.2	181.3	121.9		165.4			169.8	146.2	150	141.4		141.9	148.4
XI		173.9	121.9		166.5			168.5	146.8	151	141.1		142.9	146.9
XII		169.9	122.4		166.5			168.0	148.3	151	140.4		142.8	146.5
1928 I	123.4	171.0	123.7		163.1	126.3	134.3	169.4	149.5	153	141.1		142.2	144.3
II		168.1	123.1		162.0	125.8	134.1	169.2	147.4	150	140.3		142.5	145.6
III		168.2	123.1		162.0	126.5	134.3	169.2	147.5	152	140.8		145.4	147.3
IV	120.8	169.5	123.1		164.3	126.7	134.7	169.6	146.9	153	142.9		147.8	150.0
V		166.4	121.6		...	126.8	135.4	171.5	...	152	143.6		148.5	149.8

• 1914. — (a) Fin du mois. — (b) Moyenne de huit mois. — (c) Le quinze du mois. — (d) Moyenne de cinq mois. — (e) Monnaie d'avant-guerre, base 1913. Voir Introduction. — (f) Moyenne de neuf mois. — (g) Seconde quinzaine du mois. — * Voir page 238.
• 1914. — (a) End of month. — (b) Average of eight months. — (c) On fifteenth of month. — (d) Average of five months. — (e) Prewar currency and not original base. See Introduction. — (f) Average of nine months. — (g) Second half of month. — * See page 238.

Tableau X (suite). — Nombres indices des prix de gros : Résultats publiés.
Table X (continued). — Index numbers of Wholesale Prices : Published Results.

Période- Period	Allemagne Germany		Autriche Austria	Bulgarie Bulgaria	Canada	Chine China	Danemark Denmark		Dansteig Danzig	Egypte le Caire Cairo	Espagne Spain	Estonie Estonia
	Officiel Official	*Frankfurter Zeitung *	Officiel Official	Banque Nationale National Bank	Officiel Official	Shanghai	Officiel Official	*Finan- s-tidende *	Officiel Official	Officiel Official	Officiel Official	Officiel Official
Base	1913	VII. 1914	I-VI. 1914	1914	1913	II. 1913	1913	I-VII. 1912 30.VI. 1914	1913-1914	I-1913- VII. 1914	1913	1913
Moyennes Average	(p)	(d)		(f)			(d)	(d)	(f)			
1913	100	• 100	• 100	• 100	100.0	100	100	100	• 100	• 100	100	100
1917	179				178.5			284		176	166	
1918	217				199.0			292		211	207	
1919	415	1,965			209.2			340		231	204	
1920	1,486	2,130			171.8	152.0	152.0	341		316	221	
1921	1,811	4,217			152.0	145.5	181	178		146	176	
1922	34,182	205,417	99		155.2	158.4	210	181		132	172	113
1923	a) 16,620	a) 140,100	124		153.0	158.4	210	181		146	176	114
1924	137.3	146.9	136	2,688	155.2	153.9	234	234		143	183	116
1925	141.8	143.6	136	3,052	160.3	159.4	176	157	153.8	152	188	124
1926	134.4	136.8	123	2,781	156.2	164.1	158	141	147.1	132	181	114
1927	137.6	138.3	133	2,819	151.6	170.4	154	145	146.0	121	172	114
1927 V	137.1	138.5	137	2,818	152.1	171.3	152	142	148.1	124	172	111
VI	137.9	140.3	142	2,756	153.5	169.3	152	142	147.0	123	171	114
VII	137.6	137.5	140	2,759	152.4	171.0	152	143	143.2	118	168	115
VIII	137.9	136.5	133	2,800	152.7	170.8	153	144	146.0	117	168	115
IX	139.7	136.2	130	2,821	151.3	171.8	153	144	147.4	120	169	115
X	139.8	137.6	129	2,891	152.6	168.7	154	143	145.2	118	169	118
XI	140.1	138.5	127	2,887	152.2	165.7	154	145	146.0	118	168	118
XII	139.6	138.3	127	2,943	151.8	163.5	154	145	145.1	114	169	118
1928 I	138.7	138.3	129	3,008	151.3	163.1	153	145	138.7	114	166	119
II	137.9	137.0	128	2,999	150.8	164.3	152	144	138.8	114	166	121
III	138.5	137.7	129	3,021	152.8	163.4	153	146	141.0	116	165	121
IV	139.5	139.6	131	3,074	153.2	163.1	154	148	142.4	120	166	123
V	*141.2	*140.5	*131	...	152.9	164.5	*155	149	141.3	117	164	123

Période Period	Etats-Unis United States		Finlande Finland	Hongrie Hungary	Indes Néerland. Dutch East Indies	Norvège Norway	Pérou Peru	Pologne Poland	Russie Russia	Suède Sweden	Suisse Switzerland	Tchéco- slovaquie Czechoslovakia
	Bureau of Labor Statistics		Officiel Official	Officiel Official	Officiel Official	Officiel Official	Officiel Official	Officiel Official	Officiel Official (e)	Officiel Official	Officiel Official	Officiel Official
Base	1913	1926	1913	1913	1913	1913	1. 1914	1913	1913	VI-VII. 1914	VII. 1914	
Moyennes Average		(q)	(k)	100	100	100	• 100	(d)	100	(s)	• 100	
1913	100.0	100	100	100	100	100	100	100	100	100	100	
1917	177.2	332	332									
1918	194.3	585	585									
1919	206.4	733	733									
1920	226.2	1,183	1,183									
1921	148.9	1,263	1,219									
1922	148.3	1,219	1,219									
1923	153.7	100.6	1,095	(l) 122	170	232	72.8	96	173	167.5	1,334	
1924	149.7	98.1	1,100	138	173	238	85.9	169	163	180.6	977	
1925	158.7	103.5	1,129	140	166	253	109.8	172	162	-74.6	997	
1926	151.1	100.0	142	124	159	198	125.4	183	161	161.6	1,008	
1927	146.7	95.4	145	132	154	167	118.6	177	149	144.5	954	
1927 V	144.1	93.7	142	133	155	(p) 162	(g) 107	171	146	142.2	979	
VI	143.7	93.8	144	133	155	166	206	173	146	140.8	990	
VII	144.6	94.1	144	133	153	165	205	171	146	140.2	992	
VIII	146.6	95.2	147	134	154	167	204	170	146	140.1	983	
IX	149.3	96.5	148	133	153	167	205	170	146	141.8	975	
X	150.1	97.0	148	133	152	165	200	170	148	143.7	966	
XI	149.5	96.7	149	133	151	166	200	170	147	144.8	967	
XII	149.1	96.8	148	135	150	166	199	171	148	146.7	975	
1928 I		96.3	144	135	150	164	199	118.1	171	148	144.7	985
II		96.4	143	134	149	163	195	117.4	171	144.2	978	
III		96.0	144	135	149	164	193	121.0	171	149	144.9	984
IV		97.4	145	136	150	162	197	124.1	171	151	145.6	987
V		98.6	143	135	...	*162	*195	122.5	172	152	145.1	986

• 1914. — (c) En milliards; depuis 1924, Reichsmark. — (d) Fin de l'année. — (e) Fin du mois. — (f) En 1914 les prix étaient environ 10 % plus élevés qu'en 1911 avant les guerres balkaniques. — (g) Quinze du mois. — (h) Derrière mercredi du mois. — (i) Premier du mois suivant. — (j) Le 10 et le 20 du mois. — (k) Les chiffres mensuels sont basés sur les mois respectifs de 1913. Depuis 1926, indice or. — (l) Décembre. — (m) Moyennes dernière semaine du mois. — (n) Jusqu'à fin 1926, «Goepfan». — (o) Depuis début de 1924, nouvelle série. — (p) Nouvelle série basée sur 550 cotations au lieu de 404 dans l'ancien indice. Le système de pondération a également été changé. Voir l'introduction du Bulletin N° 11, 1927. — (q) Depuis janvier 1926, nouvelle série; recalculée sur la base du nouveau Zloty depuis X/1926. — (r) Jusqu'à fin 1925, «Lorenz». — * Voir page 238.

• 1914. — (c) 000,000,000's omitted; since 1924 Reichsmark prices. — (d) End year. — (e) End month. — (f) Prices were about 10 % higher in 1914 than in 1911 before the Balkan wars. — (g) On fifteenth of month. — (h) Last Wednesday of month. — (i) First of following month. — (j) 10th and 20th of month. — (k) The monthly figures are based on the corresponding months of 1913. Since 1926 gold index. — (l) December. — (m) Average last week of month. — (n) Until end of 1926, «Goepfan». — (o) Since 1924 new series. — (p) New series based on 550 price quotations instead of 404 as in the old index. The system of pondération has also been changed. See Introduction Bulletin No. 11, 1927. — (q) Since January 1926 new series; recalculated on the basis of the new Zloty as from October 1926. — (r) Until end 1925, «Lorenz». — See page 238.

Tableau XI. — Nombres indices des prix de détail. (a) Coût de la vie.
Table XI. — Index numbers of retail prices. (a) Cost of living.

	Afrique du Sud South Africa (Union)	Allemagne Germany	Australie Australia	Autriche Austria	Belgique Belgium	Bulgarie Bulgaria	Canada	Chili Chile	Danemark Denmark	Dansteig Danzig	Egypte Egypt	Estonie Estonia	Etats-Unis United States	Finlande Finland	France	Grèce Greece
N° des villes et des localités No. of towns and localities	9	72	80	Vienne Vienna	59	12	60	82	100	Dansteig Danzig	Le Caire Cairo	Tallinn	82	21	Paris	Athènes Athens
Base	1914	X, 1913 I, IV, VI, 1914	1911	VII, 1914	1921	1914	1918	1918	VII 1914	1918-1914	1/1-1918- 31/VII-1914	1918	1918	I-VI 1914	1914	1914
1914 VII.	(a) 100	100	(a) 100	(f) (r) 100	(r) 100	(a) 100	99	(a) 100	(u) 100	100	100	100	(l)(r) 100	(p) 100	(h) 100	100
1917 VII.	122	100	116	671	671	133	109	155	142	157	157	142	(f)251	(k)100		
1918 VII.	131		120	1,162	1,162	149	112	211	184	201	201	174	(f)588	(k)238		
1919 VII.	145	1,065	133	5,110	5,110	186	106	262	237	237	237	174	1,214	341		
1920 VII.	179	1,250	150	9,972	100	1,919	161	157	237	189	189	85	1,170	1,142	302	616
1921 VII.	162	5,392	141	263,700	90	2,619	151	160	199	167	167	102	1,173	1,111	334	1,032
1922 VII.	135	3,765,100	151	76	109	2,477	151	163	204	161	161	102	1,173	1,111	334	1,032
1923 VII.	131	(b) 126.4	149	86	125	2,333	148	172	214	127	158	94	1,173	1,154	366	1,278
1924 VII.	133	143.3	153	97	133	3,014	150	187	219	147	163	110	1,178	1,218	390	1,472
1925 VII.	131	142.4	158	103	174	2,886	153	w)115	184	137	159	107	1,176	154	485	1,808
1926 VII.	131	150.0	157	106	204	2,788	151	...	176	146	151	110	1,172	157	525	1,960
1927 V.	132	146.5	155	105	197	2,704	150	113	141	152	104	104	173	152	525	1,838
VI.	132	147.7	155	106	210	2,775	151	114	141	152	104	104	173	152	525	1,838
VII.	132	150.0	155	106	204	2,728	151	116	146	151	110	104	173	157	525	1,960
VIII.	131	146.6	157	105	201	2,698	151	117	142	151	108	104	173	161	498	1,951
IX.	131	147.1	157	106	204	2,689	150	114	139	152	104	104	173	161	507	1,955
X.	132	150.2	157	108	207	2,700	151	117	141	152	104	104	173	161	498	1,956
XI.	132	150.6	157	108	207	2,660	152	114	140	153	105	105	172	163	498	1,964
XII.	132	151.3	159	107	207	2,692	153	...	140	152	105	105	172	162	498	1,978
1928 I.	132	150.8	157	107	209	2,735	153	...	176	139	151	108	159	159	507	1,986
II.	131	150.6	157	107	206	2,777	152	...	140	151	109	109	157	157	507	1,973
III.	132	150.6	157	107	203	2,791	152	...	141	151	111	111	158	158	507	1,966
IV.	133	150.7	157	107	204	...	152	...	176	139	149	113	158	158	507	1,991
V.	133	*150.6	157	*107	202	...	151	...	140	149	158	158	507	w)133.8

© 1913. — (a) Moyenne annuelle. — (b) Depuis 1924, Reichsmark. — (c) De 1915 à 1919, Juin. — (d) Recalculé sur la base du nouveau Zloty dès X/1926. — (e) Depuis III/1926, nouvelle série. — (f) Depuis 1923, indice or. Depuis 1926, nouvelle série. — (g) Non compris habillage et loyer. — (h) Juin. — (i) Décembre. — (j) Janvier. — (k) Première moitié de l'année. — (l) Premier du mois suivant. — (m) Août. — (n) Août/Septembre. — (o) Depuis 1922, en Zlotys. — (p) Depuis 1926, indice or. — (q) Depuis novembre 1927, nouvelle série se rapportant à la période allant du 10 du mois précédent au 10 du mois courant. — (r) Quinze du mois. — (s) Semaine du milieu du mois. — (t) Moyenne pour la période allant du 15 du mois précédent au 15 du mois courant. — (u) Fin du mois. — (v) Dernière semaine du mois. — (w) Depuis la date de la stabilisation, indice or. Voir Introduction. — * Voir page 238.

© 1913. — (a) Yearly average. — (b) Since 1924 Reichsmark prices. — (c) From 1916 to 1919 June. — (d) Recalculated on the basis of the new Zloty from X/1926. — (e) First half of the year. — (f) First of following month. — (g) August/September. — (h) Excluding clothing and rent. — (i) June. — (j) December. — (k) January. — (l) First (s) Since III/1926 new series. — (t) Since 1923, gold index. Since 1926, new series. — (u) Excluding clothing and rent. — (v) Since 1922, gold index. — (w) Since November 1927, new series referring to the period from the 10th of the preceding to the 10th of the current month. — (x) 15th of month. — (y) Middle week of the month. — (z) Average for the period from the 15th of the preceding to the 15th of the current month. — (aa) End of month. — (ab) Last week of the month. — (ac) Since date of stabilisation gold index. See Introduction. — * See page 238.

Tableau XI (suite). — Nombres indices des prix de détail. (b) Prix des denrées alimentaires. Table XI (continued). — Index numbers of retail prices. (b) Prices of foodstuffs.

Main table with columns for various countries (Africa, Germany, Australia, Austria, Belgium, Bulgaria, Canada, Denmark, Egypt, Spain, Estonia, United States, Finland, France, Greece) and rows for years (1914-1927) and months (V, VI, VII, VIII, IX, X, XI, XII). Includes sub-tables for Hungary, India, Italy, Japan, Latvia, Norway, New Zealand, Netherlands, Peru, Poland, United Kingdom, Russia, Sweden, Switzerland, Czechoslovakia, and Yugoslavia.

© 1913. — (a) Depuis 1924, Reichsmark. — (b) Décembre. — (c) Depuis 1925, nouvelle série. — (d) Depuis 1928, indice or. — (e) Moyenne annuelle. — (f) Premier du mois suivant. — (g) Y compris le pétrole et l'alcool. — (h) Juin. — (i) Quinze du mois. — (j) Dès 1918, août. — (k) Semaine du milieu du mois. — (l) Depuis 1922, en Zloty. — (m) Villes de plus de 10,000 habitants. — (n) Pour les années 1921 à 1924 y compris le combustible et le savon: depuis 1925 nombre indice pondéré sans combustible et savon. — (o) Recalculé sur la base du nouveau Zloty dès X/1926. — (p) Y compris chauffage et éclairage. — (q) Depuis novembre 1927, nouvelle série se rapportant à la période allant du 10 du mois précédent au 10 du mois courant. — (r) Moyenne pour la période allant du quinze du mois précédent au quinze du mois courant. — (s) Depuis la date de la stabilisation indice or. Voir introduction. — * Voir page 238.

RÉSERVES *.

RESERVES *

Tableau XII. — Réserves d'or et certaines réserves d'argent et de devises étrangères (en millions).

Table XII. — Gold and certain silver and foreign assets reserves (000,000's omitted).

Période Period Fin de End of	Afrique du Sud South Africa		Albanie Albania		Allemagne Germany		Argentine	Australie Australia	Autriche Austria	Belgique Belgium		Brésil Brazil		Bulgarie Bulgaria	
	Joint Stock & Res. Bank	Reserve Bank	Banque — Bank		Reichsbank		Caisse de Conversion Office	Commonw. Bank	Banque — Bank		Banque — Bank		Banque Bank	Caisse de Stabilisat. Bureau	Banque Bank
			Or Gold	Avoirs étr. For. Assets	Or Gold	Avoirs étr. For. Assets	Or Gold	Avoirs étr. For. Assets	Or Gold	Or Gold	Or Gold	Avoirs étr. For. Assets	Or Gold	Avoirs étr. For. Assets	Or — Gold
£'s		Francs		Reichsmark		Pesos oro	£'s	Schilling		Belgas		Milreis		Lera	
1913. . .	(a) 7.1	(b)			(c) 1,170	(d) 68	233	4.5		(e)		(f) 231	(g) 747	(h) 55	
1920. . .	10.4				1,092		471	23.7					725	37	
1921. . .	10.6				995		471	23.3					354	38	
1922. . .	11.1				1,005		471	23.7					384	38	
1923. . .	11.3				467		471	24.9	9				407	40	
1924. . .	11.3	2.6			760	253	452	24.9	11	347			42	40	
1925. . .	9.1	6.3	0.1	1.5	1,208	403	452	26.3	15	499			380	42	
1926. . .	8.6	6.3	1.6	4.8	1,831	519	452	22.0	53	613			620	44	
1927. . .	9.2	7.7	1.3	11.9	1,865	282	474	21.6	84	653			719	27	
1927 VI. . .	10.3	6.1	0.9	8.3	1,803	67	454	22.1	59	591			645	1,239	
VII. . .	8.9	5.0	1.0	8.3	1,801	179	454	22.2	59	604			646	1,247	
VIII. . .	9.1	6.1	1.3	9.8	1,853	157	456	20.7	84	614			658	1,258	
IX. . .	8.9	6.2	1.6	9.5	1,852	154	460	20.7	84	637			674	1,266	
X. . .	8.5	6.2	1.9	8.9	1,851	161	467	20.7	84	640			684	1,272	
XI. . .	7.9	7.2	1.6	10.2	1,857	282	468	21.1	84	629			707	1,274	
XII. . .	9.2	7.7	1.3	11.9	1,865	282	474	21.6	84	653			719	1,277	
1928 I. . .	9.0	6.7	1.4	12.1	1,865	296	482	21.6	84	601			743	1,279	
II. . .	8.4	7.3	1.4	12.0	1,883	282	488	21.9	117	575			742	1,284	
III. . .	8.1	8.1	1.4	11.7	1,931	189	480	21.9	117	579			751	1,287	
IV. . .	8.8	7.8	1.4	11.7	2,041	168	498	22.0	117	573			760	1,291	
V. . .	8.8	7.1	1.3	12.3	2,041	274	502	22.6	117	568			780	1,296	
VI.	8.5	1.3	...	2,084	250	117	576			799	1,301	

Période Period Fin de End of	Canada			Chili — Chile		Denmark		Danzig	Egypte — Egypt		Espagne — Spain			
	Gouv. Gov.	Chartered Banks	Avoirs étr. For. Assets	Banco Central		Banque Bank		Banque Bank	Banque Bank		Banque Bank			
				Or Gold	Or & l'étr. et avoirs étr. Gold abr. and For. Assets	Or Gold	Avoirs étr. Foreign assets	Avoirs étr. For. Assets	Or Gold	Avoirs étr. For. Assets	Or Gold	Argent Silver	Avoirs étr. For. Assets	
Dollars			Pesos oro (n)		Kroner		Dtz. Guild.	L's. E		Pesetas				
1913. . .	115	(h) 46	(i) 87		(j) 316		73		(k) 2.1	(l) 1.6		480	716	(m) 194
1920. . .	101	95		270	72		228		3.4			2,457	574	
1921. . .	84	90		280	65		228		3.4			2,513	625	
1922. . .	132	108		280	63		228		3.4			2,525	646	
1923. . .	117	67		280	63		210		3.4			2,528	649	
1924. . .	142	67	112	287	101		209		3.4	48.9		2,535	651	34
1925. . .	138	88	209	280	154		209	90	35	3.4	42.2	2,537	652	29
1926. . .	131	99	259	85	465		209	27	36	3.6	31.0	2,557	675	35
1927. . .	131	98	210	61	402		182	97	48	3.8	28.3	2,604	685	37
1927 VI. . .	109	92	204	85	534		193	58	25	3.7	28.4	2,597	686	39
VII. . .	107	91	198	85	483		182	64	28	3.7	25.6	2,597	681	39
VIII. . .	109	88	222	60	467		182	67	51	3.7	25.8	2,598	681	38
IX. . .	112	89	229	60	433		182	78	59	3.7	32.0	2,599	679	38
X. . .	115	96	239	60	423		182	84	55	3.7	32.2	2,603	678	33
XI. . .	138	120	220	61	412		182	75	53	3.7	34.6	2,603	685	34
XII. . .	131	98	210	61	402		182	97	48	3.8	28.3	2,604	685	37
1928 I. . .	99	89	192	61	408		182	76	47	3.8	26.6	2,606	695	45
II. . .	94	87	184	61	466		182	68	45	3.8	26.9	2,608	698	43
III. . .	96	87	195	61	500		182	72	42	3.8	26.4	2,608	705	41
IV. . .	95	90	158	62	513		182	104	40	3.8	...	2,608	704	41
V.	62	437		182	104	40	3.8	...	2,608	708	39
VI.	62	...		182	98	42	2,608	710	38

* Le terme « Devises de couverture » est employé pour indiquer les avoirs étrangers qui peuvent légalement remplacer l'or comme couverture primaire des billets.

(a) Dépôts à l'étranger exclus ; y compris une partie de monnaie d'appoint jusqu'à 1921. — (b) Effets sur l'étranger et bons du Trésor britannique. — (c) Une partie à l'étranger dès mars 1922. — (d) Devises de couverture seulement ; total des avoirs étrangers : 968 millions RM. 31/XII/26. — (e) Effets de couverture à l'exclusion des « Kestevien ». — (f) Devises de couverture évaluées en or. — (g) Converti d'après la nouvelle parité légale de 5⁴⁷/₁₀₀ d. Dans les bilans. l'or est converti en millions d'après le taux de 84. Jusqu'à 1922, réserve de la Caisse de conversion transférée à la banque du Brésil VI/22 ; jusqu'à 31 novembre 1925 une partie à l'étranger : 31/XII/24-30/XI/25 et 0.5 million. — (h) Une partie à l'étranger ; y compris en outre l'or déposé dans la Réserve centrale auprès du Ministère des finances. — (i) Billets de banque étrangers et solde sur les comptes étrangers. — (j) Réserve d'or 8,000 guilden fin 1927. Avoirs étrangers : disponibilités nettes et billets de banque. — (k) Une partie à l'étranger. — (l) Principalement fonds d'Etat britannique ; en outre, effets de change et solde sur les comptes étrangers. — (m) Devises de couverture évaluées en pesetas or. — (n) Evalué en nouveaux pesos or : 1 ancien peso = 3 nouveaux pesos d'après la loi du 16/IX/25. — (o) 1 franc or = 1.3877 Belga. — (p) Jusqu'à fin 1926, leva or. Depuis janvier 1927, au cours du marché à la fin du mois. Fin mai 1928 : 1 leva or = 26.67 levan papier (48.6 millions x 26.67 = 1,296 millions). — (q) Jusqu'à fin 1925, or seulement.

* The term "cover assets" is used below to mean foreign assets which may legally replace gold as primary cover for notes.

(a) Excluding deposits abroad ; up to 1921 including a small fraction of subsidiary coin. — (b) Foreign bills and British Government securities. — (c) Part held abroad since March 1922. — (d) Cover assets only ; total exchange holdings on 31/XII/1926 : 968 million RM. — (e) Cover assets, excluding "Kestevien". — (f) Cover assets in terms of gold. — (g) Converted at the new legal parity of 5⁴⁷/₁₀₀ d. In the balance sheets the gold is converted into millions at the rate of 84. Until end of 1922 reserve of Conversion Office ; transferred to Bank of Brazil VI/1922 ; until November 1925 part held abroad 31/XII/24-30/XI/25 et 0.5 million. — (h) Part held abroad ; part deposited in Central Reserve with Treasury. — (i) Foreign Bank notes and net balance of foreign accounts. — (j) Gold reserve 8,000 guilden end 1927. Foreign assets : net balances abroad and bank notes. — (k) Part held abroad. — (l) Mainly Brit. Gov. securities, and foreign bills and net balance of foreign accounts. — (m) Cover assets in terms of gold pesetas. — (n) In terms of new pesos or : 1 old peso = 3 new pesos according to law of 16/IX/25. — (o) 1 gold franc = 1.3877 Belga. — (p) Up to end 1926 gold leva. Since January 1927 at market quotation on last day of month. End of May 1928 : 1 gold leva = 26.67 paper levas (48.6 millions x 26.67 = 1,296 millions). — (q) Until end 1925 gold only.

Tableau XII (suite). — Réserves d'or et certaines réserves d'argent et de devises étrangères (en millions).
Table XII (continued). — Gold and certain silver and foreign assets reserves (000,000's omitted).

Période Period	Estonie Estonia		Etats-Unis United States		Finlande Finland		France (1)			Grèce Greece (1)		Hongrie Hungary		
	Banque de Bank of		Fed. Res. Banks	Govern. Govern.	Banque de Bank of		Banque de Bank of			Banque de Bank of (c)		Banque Nationale National Bank		
	Or Gold	Avoirs étrangers assets	Or — Gold		Or Gold	Avoirs étrangers Foreign assets	Or Gold	Avoirs étrangers à vue Funds avail- able at sight	Effets négociables Negotiable securities	or gold (d)	Avoirs étrangers Foreign assets	Or Gold	Avoirs étrangers Foreign assets	
	Ekr.		Dollars		Markka (s)		Francs (s)			Drachmes (s)		Pengö		
Fin de End of														
1913 . . .				150	276	820	17,323				375			
1920 . . .			2,059	153	332		17,492				837			
1921 . . .			2,875	153	332		17,611				837			
1922 . . .			3,047	153	332		18,076				837			
1923 . . .			3,080	153	332		18,104				933			
1924 . . .			2,937	153	332	563	18,123	343			960	39	149	
1925 . . .			2,701	154	332	1,272	18,142	316			984	59	207	
1926 . . .			2,819	154	327	1,317	18,146	418			1,053	169	117	
1927 . . .			2,733	155	317	1,550	18,126	251			1,145	197	114	
1927 VI . . .			2,988	155	323	1,066	18,136	247			1,114	169	70	
VII . . .			3,023	155	323	1,109	18,131	271			1,123	189	66	
VIII . . .			2,998	155	322	1,299	18,131	279			1,133	196	90	
IX . . .			2,964	155	321	1,486	18,131	283			1,141	197	93	
X . . .			2,922	155	319	1,602	18,126	278			1,143	197	103	
XI . . .			2,805	155	318	1,573	18,126	287			1,144	197	106	
XII . . .			2,733	155	317	1,550	18,126	251			1,145	197	114	
1928 I . . .	10.3	30.8	2,797	156	316	1,537	18,121	280			1,146	197	106	
II . . .	10.3	29.8	2,808	156	315	1,466	18,121	282			1,148	197	105	
III . . .	10.3	29.2	2,729	156	314	1,337	18,121	279			1,151	197	100	
IV . . .	10.3	28.0	2,698	156	313	1,300	18,116	293			892	197	85	
V . . .	10.3	27.4	2,607	156	312	1,153	18,116	303			873	3,132	97	
VI . . .	10.4	27.3	2,583	156	311	1,096	28,990	15,559	11,686		518	3,355	197	83

Période Period	Indes anglaises British India				Italie Italy				Japon Japan		Lettonie Latvia							
	Gouvernement Government				Or — Gold				Avoirs étrangers Foreign assets		Banque du Bank of		Or - Gold		Avoirs étrangers Foreign assets			
	Or — Gold		Argent Silver	Avoirs étrangers Foreign Assets	En caisses At home		A l'étranger Abroad		Banque Bank	Trésor Treasury	Banque Bank	Trésor Treasury	Banque Bank	Or Gold	Govt. Gov.	Banque de Bank of	Govt. Gov.	Banque de Bank of
	En At home	A l'étran- ger Abroad			Banque Bank	Trésor Treasury	Banque Bank	Trésor Treasury										
Fin de End of	Ruppes				Lire (s)				Yen		Lats							
1913 . . .	333	176	236	5,043	429	—	—	—	—	—	—	—	224					
1920 . . .	319	—	611	3,882	9	1,535	582	—	—	—	—	—	1,247					
1921 . . .	324	—	740	4,003	40	1,535	582	—	—	—	—	—	1,246					
1922 . . .	324	—	866	4,127	42	1,535	582	—	—	—	—	—	1,064					
1923 . . .	298	—	866	4,097	49	1,535	582	—	—	—	—	—	1,057					
1924 . . .	298	—	808	4,148	50	1,535	582	—	—	—	—	—	1,059					
1925 . . .	298	—	833	4,157	50	1,535	582	—	—	—	—	—	1,059	15	9	13	47	
1926 . . .	298	—	1,035	4,193	52	1,535	269	2,309	1,058	15	9	2	31	9	6	29	29	
1927 . . .	298	29	1,085	4,547	—	1,848	—	—	7,559	1,063	15	9	2	31	9	6	29	
1927 VI . . .	298	29	1,073	571	4,283	—	1,535	—	—	3,673	1,063	15	9	—	—	—	30	
VII . . .	298	29	1,124	585	4,291	—	1,535	—	—	3,801	1,064	15	9	—	—	—	31	
VIII . . .	298	29	1,149	572	4,296	—	1,535	—	—	3,800	1,063	15	9	—	—	—	42	
IX . . .	298	29	1,147	610	4,301	—	1,535	—	—	3,805	1,063	15	9	—	—	—	47	
X . . .	298	29	1,156	572	4,302	—	1,535	—	—	3,794	1,063	15	9	—	—	—	51	
XI . . .	298	29	1,135	578	4,305	—	1,535	—	—	3,794	1,063	15	9	—	—	—	51	
XII . . .	298	29	1,085	638	4,547	—	1,848	—	—	7,559	1,063	15	9	—	—	—	52	
1928 I . . .	298	29	1,059	593	4,547	—	1,848	—	—	7,570	1,062	15	9	—	—	—	56	
II . . .	298	29	1,064	581	4,547	—	1,848	—	—	7,927	1,063	15	9	—	—	—	64	
III . . .	298	29	1,064	616	4,661	—	1,848	—	—	7,856	1,063	15	9	—	—	—	72	
IV . . .	298	29	1,028	621	4,772	—	1,848	—	—	7,739	1,063	15	9	—	—	—	78	
V . . .	298	29	1,009	640	4,885	—	1,848	—	—	7,289	1,063	15	9	—	—	—	82	
VI . . .	298	29	1,010	635	—	—	—	—	—	—	—	—	—	—	—	—	—	

(a) Evalué en nouvelle monnaie. — (b) Devises de couverture; non compris crédit à l'étranger (115 millions mk. en 1926). — (c) En outre 9,596 millions de nouveaux francs à l'étranger en 1920 et 1921, et 8,182 millions de 1922 à mai 1928, dont 2,379 millions disponibles depuis avril 1927. La différence (1,400 millions de francs ou anciens) a été amortie lors de la stabilisation. — (d) Depuis 1922, y compris 375 millions à l'étranger. — (e) Jusqu'en avril 1928 Banque nationale de Grèce. — (f) Devises de couverture; réserve nette supplémentaire en monnaies étrangères: 132 millions pengö 31. XII. 1926. — (g) Les valeurs en sterling sont converties au taux de 13 1/2 roubles = 1 £. — (h) Une partie à l'étranger jusqu'en juillet 1922; non compris l'or de l'Etat déposé à la banque. — (i) Une partie à l'étranger. — (j) Dépôts auprès de banques à l'étranger. — (k) Disponibilités, effets et billets de banque — (l) Voir introduction.

(a) In terms of new currency. — (b) Cover assets excluding revolving (115 million mk. in 1926). — (c) In addition 9,596 million new francs held abroad in 1920 and 1921, and 8,182 million from 1922 up to May 1928, of which 2,379 million available since April 1927. The difference (1,400 million old francs) was written off at date of stabilisation. — (d) Since 1922 including 375 million abroad. — (e) Until April 1928 National Bank of Greece. — (f) Cover assets; additional net holdings of foreign currency: 132 million pengö 31. XII. 1926. — (g) Sterling securities are converted at the rate of 13 1/2 roubles = 1 £. — (h) Part held abroad up to July 1922; excluding Gov. gold with bank. — (i) Part held abroad. — (j) Deposits in foreign banks. — (k) Balances abroad, foreign bills and bank notes. — (l) See introduction.

Tableau XII (suite) — Réserves d'or etc...

Table XII (continued) — Gold reserves etc...

Période Period Fin de End of	Lithuanie Lithuania		Norvège Norway	Nouv.-Zél. New Zeal.	Pays-Bas Netherlands		Pérou Peru		Pologne Poland			Portugal	Roumanie Romania			
	Banque — Bank		Banque Bank	Banque Bank	Nederlandsche Bank		Reserve Bank		Banque Bank			Banque Bank	Banque — Bank			
	Or Gold	Avoirs étr. For. Assets	Or Gold	Or, argent Gold and Silver	Or Gold	Avoirs étr. For. Assets	Or Gold	Avoirs étr. For. Assets	Or — Gold on caisse at home		à l'étr. abroad	Avoirs étr. For. Assets	Or Gold	Or — Gold on caisse at home		à l'étr. abroad
Litas		Kroner		£ s		Gulden		Libras F		Zloty (r)			Escudos		Lei	
	(a)		(b)		(c)		(d)		(e)			(g)	(g)		(g)	
1913			44	5.3	151	14							8	152		
1920			147	7.7	636				26				9	2	178	
1921			147	7.7	606			4.3	53				9	2	178	
1922	15		147	7.9	582			4.3	87				9	39	178	
1923	16		147	7.9	582			4.4	117				9	127	113	
1924	31	63	147	7.7	505	112		4.4	1.1	178		437	9	135	113	
1925	32	32	147	7.7	443	247	4.4	0.7	135	94		(-5)	9	139	113	
1926	31	36	147	7.8	414	187	4.4	0.7	104	133		215	9	144	113	
1927	33	53	147	7.9	400	168	4.8	0.8	353	164		688	9	150	113	
1927 VI	32	40	147	7.9	404	122	4.6	0.7	103	174		341	9	147	113	
1927 VII	32	35	147		386	127	4.7	0.7	103	178		345	9	147	113	
1927 VIII	32	33	147		386	132	4.6	0.8	103	196		372	9	148	113	
1927 IX	32	38	147	7.9	386	135	4.5	0.8	105	208		381	9	148	113	
1927 X	32	42	147		386	128	4.4	0.7	104	228		397	9	149	113	
1927 XI	33	49	147		390	145	4.4	0.8	277	231		651	9	150	113	
1927 XII	33	53	147	7.9	400	168	4.8	0.8	353	164		688	9	150	113	
1928 I	33	57	147		433	183	4.5	0.7	353	173		637	9	151	113	
1928 II	34	57	147		435	182	4.4	0.8	353	173		646	9	152	113	
1928 III	34	54	147	7.9	435	182	4.4	0.9	353	200		652	9	152	113	
1928 IV	34	51	147	7.8	435	190	4.4	1.0	380	182		563	9	153	113	
1928 V	34	48	147	7.4	435	194	4.4	1.2	380	186		540	9	153	113	
1928 VI	34	44	147	...	435	196	4.4	1.4	381	221	(e)	524

(a) Disponibilités à l'étranger: effets de change et billets de banque. — (b) Moyenne du dernier trimestre. — (c) Effets sur l'étranger seulement; disponibilités auprès des corr. (31/III/1925: 29 millions gulden; 31/III/1926: 36 millions gulden; 31/III/1927: 34 millions gulden) ne figurent pas séparément dans les relevés hebdomadaires. — (d) Devise de couverture: effets et disponibilités sur New-York et Londres. — (e) Jusqu'au 31/X/1927, disponibilités nettes calculées en déduisant les engagements en devises étrangères, y compris ceux provenant des reports. Depuis novembre, devise de couverture seulement. Réserve supplémentaire en monnaies étrangères 209,779,692 Zlotys 30/VI/1928. — (f) Des 1916 sont exclus 316 millions lei transférés en Russie. — (g) Réserve d'or détenue par le Trésor: £ 28.5 millions dès 1916 jusqu'au 30/VI/22 et £ 27 millions du 20/VII/1922 au 20/IV/1925; depuis cette date, transférée à la Banque. — (h) Devise de couverture (principalement billets de banque étrangers). Autre réserve de la Banque d'Etat en or et devises étrangères ne servant pas de couverture des billets: 1/1/1925: 94 millions de roubles; 1/1/1926: 17 millions de roubles; 1/1/1927: 45 millions de roubles. — (i) Les chiffres pour 1913-1922 se rapportent à la fin de mars de l'année suivante. — (k) Disponibilités nettes à l'étranger, effets et fonds d'Etat étrangers. — (l) Total des avoirs à vue à l'étranger et des effets sur l'étranger, donné dans les situations hebdomadaires depuis le 31/III/1928. Avant cette date, les chiffres mensuels représentent les disponibilités à l'étranger seulement. — (m) Calculé au cours de 100 Kc = \$ 2.96, cours moyen approximatif pour 1923 et 1924 adopté comme base légale de stabilisation. Réserve supplémentaire en argent: 188,769 kg. 30/VI/1928. — (n) Disponibilités à l'étranger, effets et billets de banque. — (o) 31/III/1914. — (p) Principalement disponibles dans les Banques à Londres et fonds d'Etat britanniques. — (q) Jusqu'au 31/XII/1923, non compris une partie à l'étranger, qui s'élevait à cette date à 1,125,000 escudos. — (r) Évalués en nouveaux Zlotys (1 ancien = 1.73 nouv. Zl.).

(a) Balances abroad, foreign bills and bank notes. — (b) Average of last quarter. — (c) Only foreign bill portfolio; balances abroad (31/III/1924: 29 million gulden; 31/III/1925: 36 million gulden; 31/III/1926: 34 million gulden) not shown separately in weekly returns. — (d) Cover assets: bills on and balances in New York and London. — (e) Until 31/X/1927 net reserves calculated by deducting liabilities in foreign currency including those from spot and forward transactions. Since November cover assets only; additional holdings of foreign currency 209,779,692 Zlotys 30/VI/1928. — (f) Since 1916 excluding 316 million lei transferred to Russia. — (g) Treasury also held gold reserve £ 28.5 millions from 1916 to 30/VI/1922 and £ 27 million from 20/VII/1922 to 20/IV/1925 when transferred to Bank. — (h) Cover assets (mainly foreign bank notes); additional reserves of State Bank in gold and foreign exchange not serving as cover for notes: 1/1/1925: 94 million roubles; 1/1/1926: 17 million roubles; 1/1/1927: 45 million roubles. — (i) Figures for 1913-1922 refer to end of March of following year. — (k) Net balances abroad, bills and first rate Gov. securities. — (l) Sight balances abroad and foreign bills, the aggregate of which is shown in weekly returns from 31/III/1928. Before that date, monthly figures represent balances abroad only. — (m) Calculated at Kp 100 = \$ 2.96 l. o. approx. average rate for 1923 and 1924 adopted as legal basis of stabilisation. Additional silver reserve: 188,769 kg. 30/VI/1928. — (n) Balances abroad, bills and bank notes. — (o) 31/III/1914. — (p) Mainly balances with Banks in London and British Gov. Securities. — (q) Excluding up to 31/XII/1923 part held abroad which then amounted to 1,125,000 escudos. — (r) In terms of new Zloty (1 old = 1.73 new Zl.).

Tableau XIII. — BILLETS EN CIRCULATION (en millions).
Table XIII. — NOTES IN CIRCULATION (000,000's omitted).

Période Period Fin de End of	Afrique du Sud (Union) South Africa	Albanie Albania	Allemagne Germany			Argentine	Australie Australia	Autriche Austria	Belgique Belgium
	Billets de banque Bank notes	Billets de banque Bank notes	Billets de la Reichsbank Notes	Reichs- und Darlehens- kassenscheine	*Renten- bank *	Billets d'Etat State notes	Billets de banque Bank notes	Billets de banque Bank notes	Billets de banque Bank notes
	£s	Francs	Reichsmark	Mark	Renten- mark	Pesos papel	£s	Schilling	Belgas
	(a)		(b)		(d)		(e)		(h)
1913	2.3		2,593	149		823	10.0		1,067
1920	9.1		68,805	12,349		1,363	58.7	30,646	6,260
1921	8.8		113,640	8,523		1,363	55.5	174,115	6,415
1922	8.3		1,280,095	13,663		1,363	52.0	4,080,177	6,876
1923	8.8		(c)	800		1,363	52.2	713	7,537
1924	9.1		1,941		1,835	1,320	56.9	939	7,873
1925	7.2		2,960		1,476	1,320	53.9	890	7,814
1926	6.6	2.3	3,736		1,164	1,320	49.9	947	1,829
1927	7.2	6.3	4,564		716	1,371	51.8	1,005	2,190
1927 VI	6.8	4.2	3,815		1,017	1,324	48.4	917	2,052
VII	6.9	4.7	3,923		1,008	1,324	48.4	956	2,064
VIII	6.7	4.7	3,935		1,007	1,329	48.4	939	2,122
IX	7.0	4.8	4,182		989	1,339	48.4	946	2,145
X	6.9	5.1	4,231		896	1,355	48.4	953	2,145
XI	7.0	5.9	4,181		781	1,358	48.4	926	2,163
XII	7.2	6.3	4,564		716	1,371	51.8	1,005	2,190
1928 I	6.8	6.5	4,251		626	1,388	47.9	920	2,232
II	6.9	6.5	4,268		630	1,403	45.9	917	2,257
III	7.5	6.6	4,513		616	1,407	45.4	944	2,224
IV	7.2	7.0	4,409		609	1,425	44.8	947	(p) 2,106
V	7.2	7.4	4,487		586	1,434	44.6	948	(p) 2,155
VI	8.5	4,674		578	998	(p) 2,102

Période Period Fin de End of	Brésil Brazil			Bulgarie Bulgaria	Canada			Chili Chile	Danemark Denmark	Danzig Danzig
	Billets d'Etat State Notes	Billets de banque Bank notes	Caisse de Stabilisation Bureau	Billets de banque Bank notes	Billets — Notes			Billets de Banque Bank notes	Billets de Banque Bank notes	Billets de banque Bank notes
	Milets			Leva	de Banque Bank	Dominion		(c)		
	(j)			(k)	(l)					
1913	897			189	20	131		186	152	
1920	1,848			3,354	32	312		303	557	
1921	2,049			3,615	163	281		325	471	
1922	2,233			3,888	157	267		302	459	
1923	2,260	389		4,139	159	249		293	473	
1924	2,247	727		4,530	149	28	262	336	478	31.9
1925	2,115	592		3,655	158	18	227	394	438	34.6
1926	1,997	592		3,481	159	31	210	372	386	35.7
1927	1,997	592	436	3,727	163	29	221	319	354	36.0
1927 VI	1,997	592	10	3,735	164	30	177	345	368	35.5
VII	1,997	592	10	3,842	158	29	177	339	353	37.1
VIII	1,997	592	43	4,036	151	28	186	327	343	37.9
IX	1,997	592	87	4,104	158	28	183	326	351	38.1
X	1,997	592	191	4,039	167	29	192	317	365	37.4
XI	1,997	592	343	3,902	166	27	214	310	346	36.0
XII	1,997	592	436	3,727	163	29	221	319	354	36.0
1928 I	1,997	592	535	3,588	147	27	179	313	336	34.8
II	1,997	592	537	3,494	147	27	176	333	336	35.0
III	1,997	592	679	3,638	162	28	189	334	353	36.2
IV	1,997	592	744	3,797	152	28	192	341	352	35.4
V	759	3,784	347	347	35.7
VI	3,899	360	37.4

(a) BILLETS dans le pays seulement : au 30 septembre 1921 les billets à l'étranger se montaient à \$ 426,000. — (b) Jusqu'à fin 1923, mark. — (c) 496,607,424,772,000. — (d) Non compris les billets détenus par la "Reichsbank". — (e) Jusqu'à fin 1919, billets d'Etat. Emission brute, sans déduction des billets en caisse. — (f) Jusqu'à fin 1922, Kronen. — (g) Depuis mai 1923, la circulation s'étend au Luxembourg. Jusqu'à fin 1925, francs (1 belge = 5 francs papier). Depuis octobre 1926, y compris les billets du Gouvernement (coupures de 5 et 20 fr. remplaçant les billets de banque semblables) d'un montant de 140 à 150 millions de belgas. — (h) Y compris les billets de la Caisse de Conversion : 10 millions à fin 1923 et, depuis 1921, les émissions effectuées par le service de réescompte de la Banque du Brésil. — (i) Y compris les billets de la Caisse de Conversion : 10 millions à fin 1923 et, depuis 1921, les émissions effectuées par le service de réescompte de la Banque du Brésil. — (j) Y compris les billets de la Caisse de Conversion : 10 millions à fin 1923 et, depuis 1921, les émissions effectuées par le service de réescompte de la Banque du Brésil. — (k) Circulation nette en dehors des "Chartered Banks". — (l) C'est-à-dire dans les mains du public : la différence entre cette colonne et le total est détenue par les "Chartered Banks" comme réserve. — (m) Jusqu'à fin 1925, billets d'Etat. Depuis cette date, total des billets de Banques et des billets d'Etat, ces derniers devant être graduellement retirés de la circulation; leur montant à fin mai 1928 était de \$1,889,072 pesos papel. — (n) Non compris les billets du Gouvernement.

(a) Circulation in the Union only : on 30th September 1921, notes in circulation abroad amounted to \$ 426,000. — (b) Until end 1919 State notes. — (c) 496,607,424,772,000. — (d) Excluding notes held by the "Reichsbank". — (e) Until end 1919 State notes. Gross issue without deduction of notes held by Banking Department. — (f) Until end 1922 Kronen. — (g) Circulation extended to Luxembourg in May 1923. Until end 1925 francs (1 belge = 5 paper francs). Since October 1926 including Government notes of 5 and 20 fr. to value of 140 to 150 million belgas, replacing similar bank notes. — (h) Including notes of Conversion Office which amounted at end 1923 to 10 millions, and, since 1921, issue of Redeemings Department of Bank of Brazil. — (i) Net circulation outside Chartered Banks. — (j) I. e. in hands of public: the difference between this column and total is held as reserve by the Chartered Banks. — (k) Until end of 1925 State notes. Since that date, total of bank and State notes, the latter to be gradually withdrawn from circulation; amount of these at end of May 1928 \$1,889,072 pesos papel. — (l) Excluding Government notes.

Tableau XIII (suite). — Billets en circulation (en millions).
Table XIII (continued). — Notes in circulation (000,000's omitted).

Période Period Fin de End of	Egypte Egypt	Espagne Spain	Estonie Estonia		Etats-Unis United States		Finlande Finland	France	Grèce Greece	Hongrie Hungary	
	Billets de banque Bank notes	Billets de banque Bank notes	Billets de banque Bank notes	Billets d'Etat State notes	Billets de banque Bank notes	Billets d'Etat State notes	Billets de banque Bank notes	Billets de banque Bank notes	Billets de banque Bank notes	Billets de banque Bank notes	
	£ s. E.	Pesetas	Eesti mark		Dollars		Markka	Francs	Drachmas	Fengó	
1913	2.2	1,931			726	343	113	5,714	(a)	(b)	
1920	37.3	4,326		2,092	4,264	266	1,341	37,902	245	14,308	
1921	35.3	4,244	800	2,757	3,256	281	1,356	36,487	1,508	25,175	
1922	31.7	4,137	1,209	1,637	3,117	288	1,421	36,359	2,161	75,887	
1923	34.3	4,338	1,785	1,657	2,955	308	1,352	39,114	4,681	931,337	
1924	40.2	4,547	1,815	1,747	2,555	297	1,250	40,885	4,866	4,513,990	
1925	33.5	4,440	1,900	1,558	2,458	294	1,309	51,085	5,339	416	
1926	27.8	4,339	1,906	1,448	2,458	298	1,346	52,907	4,865	471	
1927	27.5	4,202	2,362	1,540	2,387	294	1,514	56,551	4,966	487	
1927 VI	24.8	4,160	1,904	1,487	2,357	294	1,398	52,786	4,825	428	
VII	23.5	4,141	1,934	1,539	2,325	298	1,377	52,756	4,772	466	
VIII	23.9	4,124	1,966	1,582	2,313	301	1,414	53,266	4,843	472	
IX	29.6	4,175	2,048	1,677	2,373	306	1,476	54,156	5,126	477	
X	31.1	4,193	2,248	1,727	2,364	300	1,483	54,700	5,233	508	
XI	29.2	4,147	2,311	1,646	2,338	299	1,447	55,465	5,020	456	
XII	27.5	4,202	2,362	1,540	2,387	294	1,514	56,551	4,966	487	
1928 I	26.1	4,157	(g)	37.1	—	2,182	284	1,503	57,765	4,831	467
II	25.5	4,170	—	38.5	—	2,213	287	1,593	58,433	4,890	442
III	25.9	4,185	—	38.8	—	2,246	291	1,644	58,580	4,895	455
IV	26.3	4,250	—	39.0	—	2,242	294	1,619	59,198	4,894	479
V	25.4	4,251	—	37.1	—	—	—	1,576	59,195	5,250	451
VI	4,336	—	36.7	—	—	—	1,585	60,628	5,155	479

Période Period Fin de End of	Indes Anglaises British India	Italie Italy	Japon Japan	Lettonie Latvia	Lithuanie Lithuania	Norvège Norway	Nouvelle-Zélande New Zealand
	Billets d'Etat State notes	Billets de banque Bank notes	Billets d'Etat State notes	Billets de banque Bank notes	Billets d'Etat State notes	Billets de banque Bank notes	Billets de banque Bank notes
	Rupess	Lira	Yen	Lats	Litas	Kroner	£ s
1913	(c)	2,284	499	426	(d)	108	(e)
1920	646	19,732	2,268	1,439	947	483	1.7
1921	1,614	19,209	2,267	1,547	2,282	410	7.6
1922	1,725	18,012	2,267	1,558	2,419	410	7.5
1923	1,742	17,247	2,428	1,704	2,319	21	6.8
1924	1,834	18,114	2,400	1,662	2,269	29	93
1925	1,792	19,350	2,100	1,632	37	29	82
1926	1,818	18,340	1,793	1,570	35	31	87
1927	1,812	17,992	783	1,682	34	37	97
1927 VI	1,826	17,674	1,291	1,402	33	28	87
VII	1,726	17,844	1,171	1,353	34	28	84
VIII	1,776	17,781	1,117	1,210	34	29	84
IX	1,805	18,023	1,053	1,273	35	30	88
X	1,815	18,092	983	1,320	35	32	97
XI	1,834	17,984	881	1,281	35	33	98
XII	1,816	17,992	783	1,682	34	37	97
1928 I	1,826	17,381	691	1,397	34	38	101
II	1,860	17,270	589	1,255	35	39	100
III	1,858	17,265	489	1,355	35	40	102
IV	1,849	17,124	399	1,348	34	40	96
V	1,828	17,105	343	1,263	33	40	91
VI	1,830	42	86
VI	1,772

(a) Y compris les billets de la Banque de Crète, fusionnée en 1919 avec la Banque Nationale de Grèce, et ceux de la Banque Ioniennne, fusionnée en avril 1920. — (b) Jusqu'à fin 1924, kronen papier. (1 Pengó = 12,500 kr. papier). — (c) Emission brute, sans déduction des billets en caisse. La circulation active à fin mars 1928 se montait à 1,745,300,000 roubles. — (d) Jusqu'à fin 1924, roubles lettons (1 lat = 50 rub. lettons). Depuis février 1927, non compris les billets d'Etat détenus par la Banque, dont le montant n'est pas disponible. — (e) Moyenne du dernier trimestre. — (f) Depuis janvier 1928, Ekr. (1 Ekr. = 100 Ekmk. papier). L'émission de billets d'Etat a été transférée à la Banque.

(a) Including notes of Bank of Crete amalgamated in 1919 with National Bank of Greece and those of Ionian Bank amalgamated in April 1920. — (b) Until end 1924 paper kronen (1 Pengó = 12,500 paper kr.). — (c) Gross issue without deduction of notes held by Banking Department. The active circulation at end of March 1928 1,745,300,000 roubles. — (d) Until end 1924 Latv. rubl. (1 lat = 50 Latv. rubl.). Since February 1927 excluding State notes held by the Bank, the amount of which is not available. — (e) Average of last quarter. — (f) Since January 1928 Ekr. (1 Ekr. = 100 paper Ekmk.). State note issue transferred to the Bank.

Tableau XIII (suite). — Billets en circulation (en millions).
Table XIII (continued). — Notes in circulation (000,000's omitted).

Période Period	Pays-Bas Netherlands		Pérou Peru	Pologne Poland			Portugal Portugal	Roumanie Roumania
	Billets de banque Bank notes	Billets d'Etat State notes	Billets de banque Bank notes	Billets de Banque Bank notes		Billets div. et monnaies d'appoint Token notes and coins	Billets de banque Bank notes	Billets de banque Bank notes
	Gulden		Libras	Mark	Zloty	Zloty	Escudos	Lei
1913	319	—	—			(k)	87	487
1920	1,072	51	5.8	5,316			611	9,488
1921	1,013	33	5.6	229,538			737	13,722
1922	1,012	32	5.5	793,437			1,054	15,152
1923	1,068	32	5.7	125,371,855			1,420	17,917
1924	895	23	5.8	9,514,000			1,763	19,397
1925	875	17	6.4	(a) 2,770,200	551	151	1,821	20,126
1926	817	13	6.1		381	440	1,854	20,951
1927	797	12	6.0		593	428	1,857	21,025
1927 VI	783	12	5.9		1,003	309	1,803	21,032
VII	829	12	6.1				1,791	21,051
VIII	803	12	6.0				1,821	21,042
IX	846	12	5.9				1,823	21,019
X	854	12	5.9				1,825	21,032
XI	811	12	5.9				1,807	21,020
XII	797	12	6.0				1,857	21,025
1928 I	788	12	5.9		1,003	285	1,850	21,027
II	777	12	5.9		1,048	283	1,820	21,026
III	823	12	5.9		1,128	285	1,824	21,024
IV	853	12	5.9		1,126	266	1,863	21,017
V	797	12	5.8		1,133	252	1,869	21,049
VI	829	12	6.0		1,184	(m) 242

Période Period	Royaume-Uni United Kingdom		Rouanie Rouania		S. S. S.	Siam	Suède Sweden	Suisse Switzerland	Tchécoslovaquie Czechoslovakia	Uruguay
	Billets de la Bank of England notes	Billets d'Etat State notes	Billets de banque Bank notes	Billets d'Etat State Notes	Billets de banque Bank notes	Billets d'Etat State notes	Billets de Banque Bank notes	Billets de banque Bank notes	Billets de Banque Bank notes	Billets de banque Bank notes
	£s		Ebs.	Ebs. or Gold rbl.	Dinars	Bahts	Kroner	Francs	Koruna	Peos
1913	(d) 29.6	(e)		(f) 1,700	(g)			(h)		
1920	113.3	987.6			3,344	29	234	314	11,289	65
1921	107.1	825.6			4,688	73	780	1,024	12,130	66
1922	102.9	295.4	4		5,040	92	584	976	10,064	64
1923	105.7	299.1	237		5,790	106	576	982	9,599	69
1924	101.3	296.3	411	229	6,002	114	537	914	8,810	69
1925	88.5	296.8	727	388	6,063	125	530	876	8,408	64
1926	84.5	296.5	812	398	5,812	126	525	874	8,203	68
1927	82.5	299.8	1,003	480	5,743	131	526	917	8,417	72
1927 VI	81.7	298.3	879	393	5,295	138	535	835	7,118	64
VII	81.7	298.5	888	401	5,322	135	499	839	7,046	65
VIII	81.2	295.9	930	421	5,628	139	565	843	7,215	63
IX	80.3	294.8	990	461	5,763	139	560	877	7,650	63
X	80.3	294.2	1,038	480	5,793	135	522	861	7,662	63
XI	80.7	295.8	1,029	483	5,702	133	519	841	7,566	65
XII	82.5	299.8	1,003	480	5,743	131	526	917	8,417	72
1928 I	79.6	288.4	935	435	5,382	135	473	814	7,099	71
II	79.1	287.5	906	422	5,397	135	478	819	7,075	72
III	79.2	289.5	908	430	5,453	135	536	859	7,396	74
IV	70.5	294.8	926	445	5,325	135	501	845	7,098	72
V	79.7	293.7	943	454	5,280	131	454	831	7,111	...
VI	80.0	296.0	(j) 1,046	...	5,354	...	539	800	7,584	...

(a) 31 mai; ces billets ne peuvent plus être échangés contre des Zloty. — (c) Depuis 1920, y compris les billets austro-hongrois et autres convertis après la guerre en billets nationaux. — (d) Depuis 1919, non compris les billets retenus pour rachat de billets d'Etat, fin décembre 1927, à 56,250,000. — (e) Depuis 1922, y compris les billets rentrés mais pas encore annulés. — (f) Depuis septembre 1926, non compris les billets du Trésor se trouvant dans les caisses de la Banque d'Etat. En circulation en outre: fin 1922, 2,138,710 milliards de rbl. papier; fin 1923, 178,609,900; fin 1924, 241,000,000. — (g) Jusqu'à 1922, année fiscale finissant le 31 mars de l'année suivante. — (h) L'augmentation à fin 1920 est due principalement à la conversion de 6 milliards de couronnes papier austro-hongroises. — (i) Emission brute. — (k) Jusqu'à fin 1926, circulation totale; depuis 1/1926 non compris les montants se trouvant dans les caisses de la Banque de Pologne. Chiffre correspondant pour décembre 1925, 434 millions Zl. — (m) 20 VI. 1928 monnaies d'appoint 139,796,000 Zloty.

(n) 31st May; ceased to be exchangeable against zloty notes. — (c) Since 1920, including Austro-Hungarian and other notes converted after the war into national currency. — (d) Since 1919 excluding notes held on redemption account in respect of currency notes, end December 1927 £ 56,250,000. — (e) Since 1922 includes notes called in but not yet cancelled. — (f) Since September 1926 excluding Treasury notes held by the State Bank. There were in addition at the end of 1922 2,138,710; of 1923 178,609,900; of 1924 241,000,000 milliard paper rbl. in circulation. — (g) Until 1922 fiscal year ending 31st March of following year. — (h) Increase at end 1920 chiefly due to conversion of 6 milliard crowns of Austro-Hungarian notes. — (i) Gross issue. — (k) Until end 1926 gross circulation, since 1/1926 excluding amount held by Bank of Poland. Comparable figure for December 1925 was 434 million Zl. — (m) 20 VI. 1928 token coins 139,796,000 Zloty.

Tableau XIV. — Valeur de l'or *.

Table XIV. — Value of Gold *.

Pourcentage du prix du dollar comparativement à son prix au pair.
Percentage which cost of dollar is of its cost at par.

Parité or Gold Parity	New-York sur : — New York on :									
	Allemagne Germany 420 Reichmark = 1 Doll. 23.85 cents = 1 Reichmark	Argentine 1.03 pesos oro = 1 Doll. 96.48 cents = 1 peso oro	Autriche Austria 4.94 kr. = 1 doll. 20.26 cents = 1 kr.	Belgique Belgium 5.18 fr. = 1 doll. 19.30 c. = 1 fr.	Bolivie Bolivia 2.57 Bolivianos = 1 Doll. 8.36 milreis = 1 Dollar 11.96 Centa = 1 milreis	Bretel e Brazil 3.08 milreis p. = 1 Doll. 32.44 centia = 1 Milreis p.	Bulgarie Bulgaria 5.18 leva = 1 Doll. 19.30 centia = 1 lev.	Canada 1 Canadian Dollar = 1 U. S. A. Dollar	Chili 5.12 pesos p. = 1 Doll. 19.63 cents = 1 peso p.	Chili 102.1 164.8 159.4 156.8 182.7 187.9 100.6 100.8
Moyennes Average										
1920	(b) 1,463.4	(c) 106.4	(f) 4,357.4	(g) 262.3	(h) 170.4	(a) 144.0	1,175.1	112.8	(j) 102.1	
1921	2,480.8	131.2	12,322.4	259.0	150.2	243.4	1,598.4	101.1	164.8	
1922	44,218.5	117.0	203,225.6	251.3	122.4	245.8	2,803.8	101.5	159.4	
1923	(c) 16,947.7	122.0	1,447,285.7	370.1	122.4	312.4	2,186.9	102.0	156.8	
1924	(d) 103,730.6	123.0	1,447,285.7	416.0	131.2	292.8	2,649.7	101.3	182.7	
1925	100.1	105.4	(d) 100.1	405.4	115.3	263.5	2,637.1	100.0	187.9	
1926	100.1	104.5	100.0	(d) 571.9	114.2	224.2	2,676.5	100.0	100.6	
1927	100.2	100.1	100.0	99.9	113.2	100.7	2,666.9	100.0	100.8	
1927 VI	100.5	99.9	100.1	100.1	112.9	101.0	2,673.2	100.1	101.4	
VII	100.3	99.9	100.0	100.1	112.5	100.8	2,668.0	100.1	101.4	
VIII	100.1	99.6	100.0	100.0	112.0	101.0	2,668.7	100.0	101.3	
IX	100.1	99.3	99.9	99.9	111.9	100.8	2,662.9	99.9	101.0	
X	99.8	99.2	99.9	99.8	111.9	100.2	2,669.1	99.9	100.1	
XI	99.8	99.3	99.9	99.7	111.9	100.0	2,668.7	99.9	99.8	
XII	99.7	99.1	99.8	99.4	111.9	99.6	2,666.9	100.1	98.7	
1928 I	100.0	99.3	99.8	99.7	111.9	99.7	2,667.3	100.2	99.6	
II	99.9	99.3	99.9	99.9	111.9	99.6	2,674.7	100.2	99.7	
III	99.7	99.2	100.0	99.8	111.9	99.5	2,673.2	100.0	99.6	
IV	99.8	99.3	100.0	99.6	111.9	99.4	2,675.8	100.0	99.7	
V	99.5	99.3	100.0	99.6	111.9	99.4	2,683.2	100.1	99.8	
VI (s)	99.6	...	99.6	99.5	...	99.7	...	100.3	99.3	

Parité or Gold Parity	New-York sur : — New York on :								
	Colombie Colombia 1.03 Peso oro = 1 Doll. 97.33 cents = 1 Peso oro	Danemark Denmark 3.78 Kr. = 1 Doll. 26.80 cents = 1 kr.	Equateur Ecuador 2.95 Sucres = 1 Doll. 48.67 cents = 1 Sucre 5 Sucres = 1 Doll. 20.00 cents = 1 Sucre	Espagne Spain 5.18 pesetas = 1 Doll. 19.30 cents = 1 peseta	Finlande Finland 5.18 markkaa = 1 doll. 19.30 cents = 1 markka 39.71 markkaa = 1 Doll. 2.92 cents = 1 markka	France 5.18 fr. = 1 Doll. 19.30 cents = 1 fr.	Grèce Greece 5.18 fr. = 1 Doll. 19.30 cents = 1 drachma	Hongrie Hungary 4.94 kr. = 1 Doll. 20.26 cents = 1 kr.	Italie Italy 5.18 lire = 1 Doll. 19.30 cents = 1 lira
Moyennes Average									
1920	(h) 111.4	(i) 170.1	(g) 121.2	121.2	(m) 498.1	275.1	172.7	(l) 5,848.9	(o) 399.8
1921	105.4	150.6	142.6	142.6	498.1	258.7	331.0	5,591.2	449.1
1922	105.4	128.1	208.1	124.5	886.5	235.5	581.5	29,308.0	406.4
1923	101.6	146.0	184.0	133.5	718.5	317.8	1,128.3	219,841.8	419.4
1924	98.6	160.2	240.8	144.6	766.2	369.0	1,078.7	1,417,784.3	442.8
1925	99.3	126.8	221.0	134.5	763.1	404.7	1,236.6	1,447,285.7	484.8
1926	98.8	102.2	242.4	129.5	99.8	594.2	1,531.8	99.6	495.6
1927	99.8	100.3	d) 103.6	113.1	99.9	491.7	1,464.8	100.1	374.7
1927 VI	99.9	100.3	102.1	111.9	100.0	492.6	1,436.7	100.3	345.7
VII	99.5	100.3	102.3	112.9	100.0	493.3	1,458.2	100.3	354.1
VIII	99.0	100.1	102.8	114.1	100.2	492.3	1,474.8	100.3	354.7
IX	99.3	100.1	101.2	112.4	100.1	492.2	1,457.0	100.1	354.5
X	99.9	100.0	101.2	111.8	100.1	491.8	1,454.9	100.2	353.3
XI	99.8	100.0	100.1	113.8	100.0	491.1	1,457.1	100.1	354.3
XII	99.6	99.9	99.8	115.8	100.0	489.8	1,451.4	100.1	358.6
1928 I	99.3	100.1	103.2	112.9	100.0	490.9	1,455.7	100.1	99.5
II	99.3	100.1	102.1	113.7	100.0	490.9	1,458.5	100.1	99.4
III	99.5	100.0	100.2	114.7	100.1	490.4	1,457.7	100.1	99.6
IV	99.1	99.9	100.0	115.1	100.1	490.2	1,466.4	100.2	99.8
V	99.1	99.9	100.0	115.3	100.1	490.2	(s) 99.6	100.2	99.9
VI (s)	...	100.0	...	116.9	100.0	(t) 99.7	99.3	99.9	100.1

* On a utilisé à cet effet le taux du change de New-York, le dollar étant considéré comme représentant l'or. Les séries de ce tableau ont été obtenues en prenant comme base la parité (= 100). P. ex. si le franc au pair coûte 0.19295 dollar et, dans le mois de janvier 1928, en moyenne 0.039309 dollar, l'on obtient le chiffre de notre série pour la France par l'opération suivante : $\frac{0.19295 \times 100}{0.039309} = 490.9$. Les parités réciproques des différentes monnaies sont données dans le tableau publié au verso de la couverture.

For this purpose the New York rate of exchange has been utilized on the assumption that the dollar represents gold. The series in this table have been obtained by taking as base the parity (= 100), e.g. if the franc at par costs 0.19295 dollar and in the month of January 1928 an average of 0.039309 dollar, the figure in the series for France is obtained by the following calculation : $\frac{0.19295 \times 100}{0.039309} = 490.9$. The reciprocal parities of the various currencies are given in the table on the inside pages of the cover.

(a) Jusqu'à fin 1926, milreis papier. — (b) Jusqu'en 1924, mk. — (c) Milliards. — (d) Moyenne de dix mois. — (e) Jusqu'à fin 1927 pesos papier. (44 pesos oro = 100 pesos papier). — (f) Jusqu'à février 1925, kronen (1 Schilling = 10,000 kr. pap.). — (g) Jusqu'à fin février 1927, anciennes parités (1 Sucre ancien = 2,433 Sucres nouveaux). — (h) Moyennes de neuf mois. — (i) Jusqu'à fin octobre 1926, francs (1 Belga = 5 francs papier). — (j) Jusqu'à août 1926 la moyenne du change des six premiers mois de 1914 (19.63 cents = 1 peso papier) a été prise comme base pour le calcul du pourcentage. — (k) Jusqu'à IV/1928 ancienne parité. (1 dr. or ancienne = 15 dr. nouvelles). — (l) Moyenne de huit mois. — (m) Jusqu'à fin 1925, kronen (1 pengö = 13,500 kr. pap.). — (n) Jusqu'à fin 1925, ancienne parité (1 markka ancien = 7.66 mk. nouveaux). — (o) Jusqu'à décembre 1927, ancienne parité (1 lire ancienne = 3.83 lire nouvelles). — (p) 28 Juin. — (q) Voir introduction.
(r) Until end 1926, paper milreis. — (s) Until 1924 mk. — (t) Milliards. — (u) Average of ten months. — (v) Until end of 1927 pesos paper. (44 pesos oro = 100 pesos paper). — (w) Until February 1925, kronen (1 Schilling = 10,000 paper kr.). — (x) Until end of February 1927 old parity (1 old Sucre = 2,433 new Sucres). — (y) Average of nine months. — (z) Until end of October 1926, francs (1 Belga = 5 paper francs). — (aa) Until August 1925 average exchange rate of first six months of 1914 (19.63 cents = 1 paper peso) has been considered a basis for calculation of percentage. — (ab) Until IV/1928 old parity. (1 old gold drachma = 15 new drachmae). — (ac) Average of eight months. — (ad) Until end 1925, kronen (1 pengö = 13,500 paper kr.). — (ae) Until end 1925, F. mk. (1 old markka = 7.66 new mk.). — (af) Until December 1927 old parity (1 old lire = 3.86 new lire). — (ag) 28th June. — (ah) See introduction.

Tableau XIV (suite). — Valeur de l'or *.

Table XIV (continued). — Value of Gold *.

Pourcentage du prix du dollar comparativement à son prix au pair.
Percentage which cost of dollar is of its cost at par.

Partie or Gold Parity	New-York sur : — New York on :												CHANGÉ SUR LONDRES Exchange on London	
	Japan 9.01 Yen = 1 Doll. 49.65 cents = 1 Yen	Mexique Mexico 2.01 pesos = 1 Dollar 49.84 cents = 1 peso	Norvège Norway 2,78 Kr. = 1 Doll. 25.80 cents = 1 kr.	Pays-Bas Netherlands 2.49 guld. = 1 Doll. 40.20 cents = 1 guld	Pérou Peru 0.21 l. p. = 1 Doll. 4.87 Doll. = 1 libra p.	Pologne Poland 5.18 Zloty = 1 \$ 19.30 cents = 1 Zloty 8.91 Zloty = Doll. 11.22 cents = 1 Zloty	Portugal 0.93 Escudo = 1 Doll. 108.05 cents = 1 Escudo	Roumanie Roumania 5.18 lei = 1 Doll. 19.30 cents = 1 lei	Royaume Uni Kingdom 49.82 d. = 1 Doll. 4.87 Doll. = 1 \$	Russie Russia 4.18 Tchervonets = 1 Dollar 5.15 dollars = 1 Tchervonets (f)	S. H. S. 5.18 din = 1 Doll. 19.30 cents = 1 dinar	Suède Sweden 4.75 Kr. = 1 Doll. 26.80 cents = 1 kr.	Calcutta 2 s. = 1 rupee 10 rupees = 1 £. 1 s. 6 d. = 10 cents = 10 cents = 1 Rs.	Shanghai Cours moyen du change 1918 = 100 Average rate of exchange for 1918 = 100 16.26 d = 8h. Tael.
Moyenne Average	98.9	(n)	162.0	116.8	(a) 100.6	(c) 5,350.9	(e) 1,030.1	980.4	133.0		(g) 505.3	130.8		
1920.	98.9		162.0	116.8	(a) 100.6	5,350.9	(e) 1,030.1	980.4	133.0		(g) 505.3	130.8		
1921.	102.4	(i) 102.7	179.0	119.5	129.4	49,458.1	1,098.7	1,564.2	126.4		814.4	118.8		
1922.	103.7	102.3	153.0	104.5	126.5	173,901.6	1,563.3	2,762.6	109.9		1,421.6	102.4		
1923.	102.6	102.7	160.6	102.8	117.0	17,268,403.2	2,542.6	3,909.5	166.4	(f) 107.7	1,800.4	100.9		
1924.	121.0	102.7	192.1	105.2	118.8	(d) 100.3	3,186.1	3,869.8	110.2		1,504.1	101.0		
1925.	121.5	100.9	149.8	100.1	119.9	108.7	2,144.4	3,992.4	100.8		1,131.7	99.8		
1926.	105.8	103.2	120.0	100.2	129.7	172.3	2,108.2	4,173.7	100.2		1,093.4	100.1		
1927.	105.1	105.6	102.9	100.2	130.0	(h) 170.6	2,148.4	3,196.1	100.1		1,096.4	99.9		
1927														
VI.	106.8	107.4	103.5	100.4	129.9	170.7	2,143.1	3,235.2	100.2		99.9	1,097.7	100.0	
VII.	105.8	107.1	103.7	100.3	128.7	171.5	2,160.7	3,166.2	100.2		99.9	1,097.2	100.1	
VIII.	105.3	105.2	103.3	100.3	131.5	171.9	2,179.6	3,130.8	100.1		99.9	1,096.6	99.9	
IX.	106.5	104.4	101.6	100.3	125.9	172.0	2,192.3	3,121.7	100.1		99.9	1,096.1	99.7	
X.	107.0	104.6	101.7	100.0	124.8	(k) 100.1	2,184.8	3,115.6	99.9		99.9	1,095.9	99.5	
XI.	108.4	104.0	101.1	99.6	128.5	100.1	2,187.5	3,134.8	99.8		100.1	1,095.9	99.5	
XII.	107.9	102.9	100.7	99.4	125.1	100.0	2,180.7	3,118.1	99.7		99.9	1,095.4	99.2	
1928														
I.	106.3	102.4	100.8	99.7	124.7	99.8	2,192.4	3,123.7	99.8		99.9	1,094.8	99.7	
II.	106.3	102.4	100.7	99.9	124.7	99.9	2,271.3	3,140.0	99.8		99.9	1,096.4	99.9	
III.	105.7	102.3	100.5	99.9	124.4	99.9	2,538.1	3,119.6	99.7		99.9	1,096.6	99.9	
IV.	104.5	102.3	100.2	99.7	122.4	100.2	2,566.5	3,086.1	99.7		99.9	1,096.4	99.8	
V.	106.9	102.6	100.1	99.6	121.9	100.0	2,560.0	3,115.1	99.7		99.9	1,096.2	99.9	
VI (m)	107.2	...	100.1	99.8	121.2	99.7	2,364.4	3,137.4	99.8		...	1,094.8	99.9	

* Voir page 229.

* See page 229.

(a) Moyenne de dix mois. — (b) Jusqu'à fin mars 1927, ancienne parité (1 rupee ancienne = 1.33 rupee nouvelle). — (c) Jusqu'à fin 1923 Mark p. (4.20 Mark p. = 1 Doll. ; 23.82 cents = 1 M. p.) — (d) Moyenne de sept mois. — (e) Décembre. — (f) Moyenne de 20 octobre au 31 décembre. — (g) Moyenne de huit mois. — (h) Moyenne de neuf Emk (1 Ekr. = 100 Emk papier). — (m) 28 Juin. — (n) Voir introduction.

(a) Average of ten months. — (b) Until end of March 1927 old parity (1 old rupee = 1.33 new rupee). — (c) Until end 1923 P. Mark (4.20 Mark p. = 1 Doll. ; 23.82 cents = 1 M. p.) — (d) Average of seven months. — (e) December. — (f) Average from October 20th to December 31st. — (g) Average of eight months. — (h) Average of nine months. — (i) Average of six months. — (j) 1 Czervonets = 10 Rubles. — (k) Depuis le 13/X/1927 nouvelle parité (1 ancien = 1.72 nouveau Zloty). — (l) Jusqu'à fin 1927 Emk (1 Ekr. = 100 paper Emk). — (m) 28th June. — (n) See introduction.

Tableau XV. — Taux de l'escompte.
Table XV. — Bank rates of discount.

Table with columns: Période/Period, Afrique du Sud, Albanie, Allemagne, Australie, Autriche, Belgique, Bulgarie, Chili, Danemark, Danzig, Espagne, Estonie, Etats-Unis (A, B), Finlande, France, Grèce, Hongrie. Rows include years 1913-1927 and months I-VI for 1928.

Table with columns: Période/Period, Inde, Angleterre, Italie, Japon, Lettonie, Norvège, Pays-Bas, Pérou, Pologne, Portugal, Roumanie, Royaume-Uni, Russie, S.F., Suède, Suisse, Tchécoslovaquie. Rows include years 1913-1927 and months I-VI for 1928.

A. Taux de la "Federal Reserve Bank" de New-York pour les effets de commerce de 60 à 90 jours.
B. Taux moyen des "Federal Reserve Banks".

(a) Jusqu'à fin 1922, minimum advance rate of commercial banks. — (b) Moyenne de dix mois. — (c) Calendrier Julien jusqu'à février 1923. — (d) Effets commerciaux à 90 jours et d'agriculture à 6 mois. — (e) Non compris une majoration de 50 % pour les effets en marks, en vigueur depuis février 1923. — (f) Pour les effets commerciaux à 60 jours. En principe, les effets ne sont pas réescomptés par la Banque. Pour les effets à 90 jours, 10 % jusqu'à mai 1924. — (g) Moyenne du dernier trimestre. — (h) Depuis le 12/VII 5 %.

A. Rate of the Federal Reserve Bank of New York for 60 to 90-days' commercial paper.
B. Federal Reserve Banks' average rate.

(a) Until December 1922 "Minimum advance rate" of commercial banks. — (b) Average of ten months. — (c) Until February 1923 Julian Calendar. — (d) 90-days' commercial paper and 6 months agricultural bills. — (e) Excluding 50 % increase for bills in marks in force from February 1923. — (f) For 60-days' commercial paper. Discount not normally rediscount rate. For 90-days' 10 % until May 1924. — (g) Average of the last quarter. — (h) Since 12/VII 5 %.

Tableau XVI. Dépôts de Caisses d'Épargne.
(en millions)

Table XVI. Savings Banks Deposits.
(000'000's omitted)

Fin de l'année	Afrique du Sud (Union) South Africa (Union)	Allemagne Germany	Argentine	Australie Australia	Autriche Austria		Belgique Belgium	Bulgarie Bulgaria	Canada		Chili Chile	Danemark Denmark		
	francs	Reichsmark	pesos papel	francs	Schilling		francs	levas	dollars		pesos papel	krone		
	Caisses postales Post Office Savings Banks	Caisses d'épargne Savings Banks	Caisses postales Post Office Savings Banks	Caisses d'épargne Savings Banks	Ordinaire	Postal	Caisses générales d'épargne	Caisses postales Post Off. Savings Banks	Char-tered Banks	Caisses gov. at postales Gov. and Post Office Sv. Banks	Caisses d'épargne Savings Banks	Caisses d'épargne Savings Banks		
1913. . .	6.7	(1) 19,689		(a) 80.3	(b) 1,551	(c) 199	(o) 1,099	66	(d) 625	55	93	(e) 858		
1917. . .	7.0	25,403	10.1	110.7	2,205	289	1,090	214	986	53	157	1,253		
1918. . .	7.5	31,834	14.8	116.8	2,650	327	1,214	237	959	52	202	1,452		
1919. . .	7.0	36,981	21.1	129.6	2,393	341	1,306	280	1,138	43	234	1,459		
1920. . .	6.8	44,563	26.5	143.3	2,863	389	1,504	284	1,293	39	253	1,517		
1921. . .	6.7		31.1	154.4	4,498	456	1,712	278	1,241	35	287	1,620		
1922. . .	6.5		40.3	163.5	53,696	2,020	1,845	274	1,185	31	334	1,785		
1923. . .	6.1		52.9	169.5	318,194	7,681	1,971	252	1,180	33	372	1,823		
1924. . .	6.1	608	63.3	172.9	1,200,773	108,075	2,235	279	1,238	33	442	1,872		
1925. . .	6.2	1,694	66.5	185.0			26	2,571	299	1,319	32	465	1,891	
1926. . .	6.3	3,091	71.9	194.4			418	33	3,260	356	1,373	31	436	1,916
1927. . .	6.4	4,665	80.4	204.9			549	56	3,336	482	1,445	30	...	1,940
1927 V. . .	(k) 6.5	3,966	73.8		502	46	3,018	425	1,390	31	421	1,889		
VI. . .	6.4	4,023	74.4	204.6	513	48	3,060	432	1,380	31	426	1,882		
VII. . .	6.5	4,122	75.0		513	48	3,115	440	1,379	31	479	1,893		
VIII. . .	6.5	4,246	75.7		517	50	3,156	449	1,390	29	455	1,898		
IX. . .	6.5	4,340	76.3	205.3	523	51	3,196	455	1,395	31	453	1,898		
X. . .	6.5	4,444	77.0		534	54	3,248	462	1,406	31	444	1,891		
XI. . .	6.5	4,543	77.4		545	55	3,300	477	1,431	31	454	1,887		
XII. . .	6.4	4,665	80.4	204.9	549	56	3,336	482	1,445	30	...	1,910		
1928 I. . .	6.4	5,094	81.1		582	60	3,430	509	1,466	30	...	1,925		
II. . .	6.4	5,327	81.6		597	65	3,468	502	1,478	30	...	1,939		
III. . .	6.4	5,437	...	204.9	609	67	3,490	537	1,488	30	...	1,940		
IV. . .	6.4	5,648	...		619	67	3,498	...	1,512	30	...	1,935		
V. . .	6.4	5,780	...		628	* 68	*	1,931		

Fin de l'année	Egypte Egypt	Espagne Spain	Etats-Unis U. S. A.	Finlande Finland	France	Grèce Greece	Hongrie Hungary	Irlande (Statilivre) Irish Free State	Italie Italy	Japon Japan	Lettonie Latvia	
	francs	pesetas	dollars	markes	francs	drachmas	pengő	francs	lire	yen	lat	
	Caisses postales et Post Off. Savings Banks	Caisses postales Post Office Savings Banks	Caisses postales Post Office Savings System	Caisses postales et d'épargne Post Off. and Savings Banks	Caisses nationales d'épargne	Caisses postales Post Office Savings Banks	Caisses postales Post Office Savings Banks	Caisses postales et d'épargne Post Office and Savings Banks	Caisses d'épargne Savings Banks	Postales Postal	Autres Other	Caisses postales et Post Off. and Savings Banks
1913. . .	1.1	—	40	310	1,818	0.6	(l)	(n)	2,091	2,595	(h)	
1917. . .	1.2	32	143	628	1,455	1.2			2,682	3,430		
1918. . .	1.7	47	168	800	1,612	1.7			3,449	4,436		
1919. . .	2.0	66	161	944	2,087	5.0		734	5,153	5,849	1,241	
1920. . .	2.1	85	163	1,059	2,354	5.6		1,109	6,935	6,247	1,412	
1921. . .	2.2	105	146	1,259	2,697	10.0		1,477	8,092	7,426	1,477	
1922. . .	2.4	122	132	1,456	3,052	15.1		1,687	8,655	8,546	1,526	
1923. . .	2.7	134	132	1,668	3,272	33.8		2,278	9,005	9,690	1,697	
1924. . .	3.0	157	133	1,897	3,419	62.8		10,705	9,838	10,982	1,789	
1925. . .	3.1	172	133	2,179	3,808	103.2		121,476	10,538	11,404	1,919	
1926. . .	3.0	194	139	2,606	4,265	119.5		195,734	10,539	11,373	2,122	
1927. . .	3.2	210	148	(k) 3,289	6,470	175.5		27	10,058	11,887	2,606	
1927 V. . .	3.1	203	147	2,790	5,010	145.1		23	9,840	11,111	2,431	
VI. . .	3.1	205	147	2,860	5,159	148.5		24	9,770	11,249	2,481	
VII. . .	3.1	207	147	2,830	5,316	152.0		25	9,754	11,374	2,527	
VIII. . .	3.1	208	147	3,017	5,504	154.8		25	9,734	11,464	2,538	
IX. . .	3.1	208	148	3,023	5,700	156.0		28	9,706	11,499	2,564	
X. . .	3.1	209	148	3,057	5,953	160.3		28	9,697	11,543	2,586	
XI. . .	3.2	210	149	3,089	6,228	164.3		27	9,718	11,639	2,594	
XII. . .	3.2	210	148	(k) 3,289	6,470	175.5		27	10,058	11,887	2,606	
1928 I. . .	3.2	...	148	...	7,081	...		27	10,140	12,241	2,646	
II. . .	3.5	...	151	...	7,391	...		28	10,162	12,339	2,682	
III. . .	3.5	...	152	...	7,620	...		30	10,159	12,441	2,701	
IV. . .	3.6	...	152	...	7,765	...		33	10,169	12,507	2,723	
V. . .	3.6	

● 1914. — (o) Y compris la caisse d'épargne de la Commonwealth Bank. — (b) 19 caisses d'épargne; depuis mai 1925, 12 caisses d'épargne dont les dépôts constituent 84 % du total. — (c) Jusqu'à fin 1924, kronen. — (d) Dépôts payables à préavis et à date fixe. — (e) Année fiscale finissant le 31 mars de l'année suivante. — (f) Chiffres approximatifs calculés par le Département de Statistique du Danemark. — (g) Roubles lettons jusqu'à fin 1922; (50 roubles lett. = 1 lat.). — (h) Jusqu'à fin 1920, marks — (i) Y compris l'Autriche. — (j) Jusqu'à fin 1926, krona. — (k) Non compris les dépôts administrés par le British Post Office; fin 1926, £ 4,974,000. — (l) Voir introduction. — (m) Voir page 238.

● 1914. — (o) Including Savings Department of Commonwealth Bank. — (b) 19 Savings Banks; since May 1925, 12 Savings Banks whose deposits amounted to 84 % of total deposits. — (c) Until end 1924 kronen. — (d) Deposits payable after notice or on a fixed day. — (e) Fiscal year ending 31st March of following year. — (f) Approximate figures calculated by Statistical Department of Denmark. — (g) Until end 1922 Latv. rubl. (50 L. r. = 1 lat.). — (h) Until end 1920, marks. — (i) Including interest. — (j) Until end 1926, krona. — (k) Excluding deposits for which the British Post Office is responsible, end 1926 £ 4,974,000. — (l) See introduction. — (m) See page 238.

Tableau XVI (suite). Dépôts de Caisses d'Epargne (en millions).
Table XVI (continued). Savings Banks Deposits (000,000's omitted).

Fin de l'année	Norvège	Nouv.-Zélande	Pays-Bas	Pérou	Pologne	Roumanie	Royaume-Uni	Russie	S. E. S.	Suède	Suisse	Tchécoslovaquie	
	Norway	New Zealand	Netherlands	Peru	Poland	Romania	United Kingdom	Russia	S. E. S.	Sweden	Switzerland	Czechoslovakia	
	kroner	£s	guilder	libras	zloty (z)	lei	£s	Roubles or	dinar	kronor	franco	koruna	
	Caisses d'épargne	Caisses postales et d'épargne	Caisses d'épargne	Caisses d'épargne	Caisses Post Office	Caisses nationales d'épargne	Caisses postales et Trustes	Caisses d'épargne	Caisses postales	Caisses Post Office	Caisses cantonales	Caisses d'épargne	
(a)	Post Office and Savings Banks	Postale	Other (s)	Savings Banks	Savings Banks	National Savings Banks	Savings Banks	Savings Bank	Savings Banks	Cantonal Banks	Savings Banks		
(e) (g)	(b)	(c)	(d)	(f)	(h)	(i)	(j)	(k)	(l)	(m)	(n)	(o)	
1913.	607	18.9	184	91	0.31	58.4	241.5			48			
1917.	1,244	31.9	223	104	0.34	50.7	255.7			64			
1918.	1,566	36.5	242	118	0.40	66.7	295.6			75			
1919.	1,839	42.0	268	139	0.54	105.2	338.2		0.5	83	967	5,326	
1920.	2,053	47.2	273	150	0.65	136.9	341.6		0.5	84	1,053	(f) 5,887	
1921.	2,296	47.8	283	163	0.70	165.0	337.3		0.7	100	1,137	(j) 7,407	
1922.	2,439	49.0	298	171	0.81	175.1	343.9		1.0	119	1,249	8,636	
1923.	2,528	51.3	305	177	0.84	171.2	352.7	11.5	1.2	135	1,353	10,260	
1924.	2,555	52.7	307	180	0.93	161.6	362.7	15.0	2.5	149	1,358	11,565	
1925.	2,541	54.3	312	193	1.55	152.6	368.9	48.4	2.1	165	1,421	12,495	
1926.	2,527	56.0	321	209	2.15	181.8	365.7	115.9	8.4	190	1,475	13,616	
1927.	(l) 1,934	53.4	321	224	1.44	67.6	189.3	358.0	208.0	23.0	198	1,567	15,421
1928.													
V.	1,090	55.8	320	216	1.23	36.8	183.3	361.0	148.8	14.3	199	1,549	14,272
VI.	1,978	55.3	319	217	1.32	38.1	184.8	360.6	151.2	15.5	198	1,551	14,408
VII.	1,972	54.8	319	218	1.23	40.4	185.6	359.2	158.6	17.7	200	1,554	14,580
VIII.	1,853	54.5	322	220	1.26	42.7	186.3	357.2	161.8	18.9	202	1,560	14,711
IX.	1,935	54.2	322	221	1.29	49.8	186.0	356.8	186.4	20.1	202	1,560	14,737
X.	1,914	53.8	322	221	1.33	54.5	186.4	358.0	194.9	20.5	201	1,560	14,869
XI.	1,899	53.8	322	223	1.36	58.4	187.6	360.6	203.1	21.5	202	1,562	14,994
XII.	(l) 1,934	53.4	321	224	1.44	67.6	189.3	358.0	208.0	23.0	198	1,567	15,421

(a) Les chiffres mensuels jusqu'à fin 1927 se réfèrent aux dépôts de 162 caisses d'épargne représentant environ 80 % du total. Depuis janvier 1928, 170 caisses...
(b) Fin mars de l'année suivante; jusqu'à 1919, pour les caisses postales, fin de l'année...
(c) Chiffres de 42 caisses d'épargne principales qui représentent en 1918 87 % du total...
(d) Jusqu'à fin 1923 m.p. — (e) Année fiscale finissant le 31 mars de l'année suivante...
(f) Y compris les comptes courants...
(g) Jusqu'à fin 1910, anciennes frontières...
(h) Premier du mois suivant...
(i) Y compris intérêts...
(j) Année finissant le 20/XI pour les Trustes Savings Banks...
(k) Depuis le 1^{er} janvier 1923 les caisses postales de l'Etat libre d'Irlande n'acceptent plus les dépôts des caisses postales britanniques...
(l) En outre, certificats nationaux d'épargne: V/1928, 369.8 millions. — * Voir page 236.

Tableau XVII. — Nombres indices des cours des valeurs de Bourse.
Table XVII. — Index numbers of Stock Exchange securities.

Période	Canada	Danemark	Etats-Unis	Norvège	Pays-Bas	Pologne	Roy.-Un. Unt.	Suède	Suisse	Tchécoslovaquie
	Official — Official	Official Official	United States Wall Street Journal	Official Official	Netherlands Official Official	Poland Official Official	Kingd. London and Cambridge Econom. Service	Sweden Official Official	Switzerland Banque Nationale National Bank	Czechoslovakia Official Official
	79 Actions industrielles ordinaires Industrial shares	21 Actions industrielles Industrial shares	20 Actions industrielles ordinaires Industrial shares	44 Actions industrielles Industrial shares	49 Actions industrielles ordinaires Industrial shares	34 Actions industrielles Industrial shares	30 Actions industrielles ordinaires Industrial shares	Actions industrielles (a) et nationales (b) et maritimes (c) et d'expédition (d) shipping shares	32 Actions industrielles Industrial shares	27 Actions industrielles et transport Industrial and Transport shares
Base	1926 = 100	VII-1914 = 100	Valeur nominale = 100 Nominal value = 100	1921-1926 = 100	1927 = 100	1918 = 100	Valeur nominale = 100 Nominal value = 100	1923 = 100	1923 = 100	1923 = 100
1926										
VI.	93.2	(g) 82.8	(a) 149.2	(h) 71.6	(b) 91	(i) 186	(c) 145	(e) 169.0	(f) 88.7	
VII.	96.2	83.6	156.6	71.6	91	181	149	168.6	92.5	
VIII.	101.1	82.9	163.2	72.2	91	184	149	175.8	94.5	
IX.	105.6	84.6	160.1	73.1	91	187	146	176.9	96.7	
X.	103.8	86.9	151.2	71.8	92	190	146	173.0	96.5	
XI.	106.3	86.7	154.5	71.5	92	197	149	175.3	103.9	
XII.	107.0	87.3	159.3	70.6	91	192	150	175.4	104.3	
1927										
I.	108.9	88.6	155.0	72.7	94	197	144	185.1	104.2	
II.	114.1	92.6	157.3	70.9	90	191	145	197.0	117.2	
III.	117.1	92.4	160.2	69.0	105	192	145	197.9	119.8	
IV.	121.1	92.0	164.1	68.0	104	194	150	198.1	119.2	
V.	124.6	92.5	169.2	68.3	103	200	153	199.5	140.4	
VI.	121.5	90.4	169.2	67.4	102	203	153	189.9	132.6	
VII.	120.6	91.6	175.5	66.8	102	201	157	193.2	134.8	
VIII.	130.7	93.9	184.7	66.9	103	201	166	197.6	135.2	
IX.	146.1	94.6	195.9	66.3	107	205	181	210.9	144.9	
X.	154.5	94.0	188.6	65.2	112	212	213	209.8	150.7	
XI.	158.2	94.8	193.1	64.6	110	121.2	213	211.4	150.8	
XII.	161.6	94.5	198.5	64.5	103	113.8	210	223.2	148.7	
1928										
I.	172.5	93.9	198.9	62.0	111	107.4	216	242.6	150.3	
II.	167.6	94.2	195.6	61.5	115	108.6	217	242.3	148.0	
III.	172.4	93.2	204.0	65.6	116	107.6	225	241.6	149.5	
IV.	177.0	92.0	211.7	68.0	118	115.2	239	247.4	146.9	
V.	184.4	91.6	217.2	70.9	117	110.8	246	248.8	140.7	
VI.	...	91.7	111	...	240	243.6	142.2	

(a) Moyenne mensuelle... (b) Moyenne des cotations maximum et minimum de tous les mercredi du mois... (c) Actions de la Classe A, c. à d. les actions les plus importantes; la composition de cette partie de l'indice n'est donc pas invariable... (d) Mois finissant le 25... (e) Commencement du mois... (f) Moyenne des cotations maximum et minimum du mois... (g) Fin du mois... (h) Voir introduction... (i) Monthly average... (j) Average of highest and lowest quotations on each Wednesday... (k) 16th of month... (l) Shares of the most important industrial undertakings, defined by the Stock Exchange as Class A. The composition of this class of the index is, therefore, not invariable... (m) Month ending 26th... (n) Beginning of month.

Tableau XVIII. — Emissions de Capitaux.
(En millions)

Table XVIII. — Capital Issues.
(000,000's omitted)

Période Period	Allemagne Germany	Autriche Austria	Etats- Unis United States	France	Indes Anglaises British India	Italie Italy	Japon Japan	Norvège Norway	Pays- Bas Nether- lands	Pologne Poland	Rou- manie Rou- mania	Royaume Uni United Kingdom	Suède Sweden	Suisse Switzer- land	Tchéco- slovaquie Czechoslo- vakia
	Reichsmark	Schilling	Dollars	Francs	Rupees	Lire	Yen	Kroner	Gulden	Zloty	Lei	£s	Kroner	Francs	Korona
	B	A	B	A	A	A	A	A	A	A	A	B	A	B	A
Moyennes mens. Monthly Average	(a)	(d)	(j)	(g)	(h)	(i)			(m)	(l)		(n)		(o)	
1913	60		137	220	(a) 56	23	45		13		20	20.2	18	44	
1917	89	21	127	128	(a) 27	114	88	63	28		27	2.2	96	60	
1918	101	39	112	111	(a) 18	251	153	51	33		66	19.8	102	77	
1919	143		252	674	(a) 230	249	175	19	72		120	32.0	46	78	
1920	902		259	1,160	(a) 120	423	247	36	94		244	18.0	27	70	164
1921	2,071	717	259	954	63	288	207	38	43		245	19.6	27	67	98
1922	6,609	4,227	285	1,274	37	232	180	27	33		320	17.0	19	62	48
1923	15.0	26,992	268	605	19	504	219	15	30	3.1	262	18.6	20	51	31
1924	55.1	2.3	304	329	29	746	204	13	33	7.7	219	18.3	16	56	21
1925	74.8	2.4	307	412	16	473	228	8	48	6.1	541	21.1	13	59	24
1926	114.1	9.7	498	626	17	264	255	5	43	17.7	282	26.2	22	73	31
1924															
Trim. Quarters				1,368	22	454	374	9	16	1.2	294	15.8	10	76	58
I	12.5	25,383	254	543	16	516	179	37	55	7.3	216	19.7	49	40	18
II	14.0	42,366	246	295	29	526	156	2	38	3.2	198	11.0	12	54	12
III	16.6	20,326	276	425	11	525	167	11	11	0.7	430	28.1	8	33	36
IV	19.3	19,891	297												
1925															
Trim. Quarters				270	23	735	181	16	31	7.9	117	19.1	15	93	27
I	73.1	4.8	394	464	34	923	269	2	26	1.4	121	22.3	12	70	21
II	47.2	0.8	270	209	46	518	176	11	40	11.4	266	6.9	11	15	17
III	50.2	0.9	249	358	11	808	191	22	34	9.9	370	25.0	25	48	20
IV	49.6	2.7	301												
1926															
Trim. Quarters				327	19	611	204	5	33	3.5	442	26.0	13	34	28
I	32.9	0.5	400	649	8	583	287	20	35	13.5	771	17.9	9	85	38
II	39.9	0.0	323	237	22	389	164	2	50	1.7	500	14.7	17	63	12
III	101.8	6.4	234	433	17	360	257	6	75	5.6	453	25.8	12	54	18
IV	124.7	2.6	273												
1927															
Trim. Quarters				439	24	312	212	9	49	7.4	315	27.6	42	118	30
I	126.2	1.9	465	791	14	215	240	4	40	13.3	366	25.6	17	58	34
II	143.9	13.1	550	413	15	350	202	2	40	21.9	196	14.1	9	71	21
III	82.7	9.3	336	862	16	177	365	5	42	28.3	253	37.6	20	43	37
IV	103.4	14.5	640												
1928															
Trim. Quarter				772	34	357	324	...	56	13.1	356	34.5	29	62	79
I	66.9	14.3	615	1,345	14	259	213	2	33	8.9	702	34.5	13	55	55
V	142.6	3.6	645	589	6	173	214	3	57	17.8	118	20.0	29	66	16
VI	140.6	13.9	549	325	18	329	163	1	44	11.2	254	34.9	9	82	14
VII	120.7	19.4	340	399	10	350	209	2	38	28.3	70	5.0	9	94	24
VIII	65.5	7.6	288	976	12	88	169	5	77	34.9	312	37.7	5	109	42
IX	61.9	0.8	380	619	21	211	393	7	32	32.2	235	48.8	33	15	39
X	109.2	0.6	651	990	15	231	532	4	16	17.8	213	26.4	22	4	29
XI	86.0	23.0	552												
XII	115.1	19.9	716												
1929															
I	49.6	4.7	619	783	12	580	242	...	42	15.6	293	27.9	25	19	93
II	102.5	34.8	598	870	18	297	544	...	92	10.4	494	41.7	8	65	109
III	48.7	3.4	627	718	16	204	317	...	44	12.3	347	18.6	20	67	47
IV	125.8	8.9	819	688	...	431	36	48.3	619	39.3	22	192	71
V	145.6	5.1	676												

A. Valeur nominale. — B. Valeur d'émission.

Sauf indication contraire, tous les chiffres représentent les émissions autorisées d'actions de S. A. nouvelles du pays et les augmentations de capital des Sociétés existantes. Les actions distribuées à titre gratuit ne sont pas comprises dans les chiffres pour les Etats-Unis, la Roumanie, la Suisse et la Tchécoslovaquie. Pour les Pays-Bas et le Royaume Uni, ni les actions distribuées à titre gratuit ni les conversions ne sont comprises.

(a) Y compris les Sociétés en commandite par actions. Jusqu'à fin 1922, mark papier. Depuis 1924, non compris conversions et fusions. — (d) Jusqu'à fin 1924, kronen. (f) « Journal of Commerce » émissions excédant 100,000 dollars faibles sur le marché intérieur. — (g) Non compris les émissions des grandes compagnies de chemin de fer ; depuis 1921, non compris les actions d'apport. — (h) Jusqu'au mars 1924, émissions de S. A. nouvelles seulement. — (i) Années commençant le 1^{er} avril. — (j) « Rivista Bancaria ». — (l) Non compris la Haute-Silésie. — (m) Emissions excédant 100,000 florins sur le marché des Pays-Bas, y compris les émissions coloniales et, depuis janvier 1925, les émissions étrangères. Non compris les bons du Trésor. — (n) « Midland Bank Limited ». Emissions lancées sur le marché intérieur, non compris les émissions faibles par le Gouvernement britannique pour des buts nationaux, les émissions des gouvernements locaux dont le total n'est pas limité d'avance et les obligations à échéances de moins de 12 mois. — (o) « Société de Banque Suisse » ; appels au marché suisse. Y compris les obligations et les emprunts des gouvernements locaux. — (p) Chiffre comparable non disponible par suite de la dépréciation du mark. — Voir page 238.

A. Nominal value. — B. Issue value.

Unless otherwise stated, the figures represent authorised share issue of new J. S. Cos. at home and the increase of capital of existing companies. Bonus shares are excluded from the figures for the U. S. A., Roumania, Switzerland and Czechoslovakia. In the case of the Netherlands and the U. K. both bonus shares and conversions are excluded. — (c) Including « Kommanditgesellschaften auf Aktien ». Until end 1922, paper mark. Since 1924, excluding conversions and amalgamations. — (d) Until end 1924, kronen. — (f) « Journal of Commerce » : subscriptions invited on home market by corporations for amounts exceeding \$ 100,000. — (g) Excluding issues of large railways Cos. ; since 1921, excluding vendor's shares. — (h) Until March 1924, issues of new J. S. Cos. only. — (i) Year beginning April 1st. — (j) « Rivista Bancaria ». — (l) Excluding Upper Silesia. — (m) Issues exceeding Fls. 100,000 on the Dutch market, including Colonial and since January 1925, foreign issues. Excluding Treasury Bills. — (n) « Midland Bank Limited » ; subscriptions invited on the home market, excluding British Government loans for national purposes, local Government loans with no specified limit to total subscription, and obligations of less than 12 mos. currency. — (o) « Société de Banque Suisse » ; Invitations for subscription on Swiss market, including obligations and local Government loans. — (p) Comparable figure not available owing to the depreciation of the Mark. — See page 238.

Tableau XIX. — Nombre des Faillites.

Table XIX. — Number of Bankruptcies.

Période Period	Afrique du Sud (Union) South Africa (Union)	Allemagne Germany	Autriche Austria	Canada	Danemark Denmark	Egypte Egypt	Etats-Unis United States	Finlande Finland	France	Hongrie Hungary
Moyenne mens. Monthly Average										
1913	92	815		(b) 152	28		(c) 1,213	40	779	(m)
1917	44	102		93	16	(c) 4	1,085	2	21	
1918	33	68		68	10	(c) 2	778	3	13	
1919	37	85		52	13	(c) 3	460	6	59	
1920	54	110		82	26		765	13	115	1
1921	179	256		197	59	19	1,668	12	247	3
1922	206	82		327	65	15	1,868	31	410	3
1923	189	23	9	288	47	14	1,597	34	451	1
1924	162	516	38	185	45	18	1,643	42	569	5
1925	114	948	57	171	51	17	1,572	28	(d) 124	35
1926	102	1,023	53	144	56	27	1,669	27	(d) 122	(f) 169
1927	109	472	52	151	57	36	1,689	...	689	91
1927 V	138	464	49	127	57	50	1,617	35	658	103
VI	138	427	42	138	62	7	1,688	30	679	73
VII	84	428	63	110	41	7	1,527	30	755	66
VIII	84	407	35	147	78	29	1,448	15	556	49
IX	84	360	36	126	55	20	1,417	30	370	60
X	132	445	77	183	54	35	1,471	42	694	83
XI	132	574	48	186	48	53	1,656	24	774	88
XII	132	619	34	174	56	40	1,820	...	777	134
1928 I	88	766	48	197	63	55	2,180	...	803	180
II	100	699	40	188	49	43	1,882	...	784	156
III	153	791	69	164	48	31	2,001	...	740	171
IV	107	614	42	135	51	39	1,672	...	536	153
V	117	*692	*49	*130	*49	39	*1,748	165

Période Period	Italie Italy	Norvège Norway	Nouvelles- Zélande New Zealand	Pays-Bas Netherlands	Pologne Poland	Royaume-Uni United Kingdom	Suède Sweden	Suisse Switzerland	Tchéco- slovaquie Czecho- slovakia
Moyenne mens. Monthly Average						Faillites Bankruptcies	Liquidations de sociétés Company Liquidations		
1913	616	33	(p) 29	153		(l) 294	174	317	(k)
1917	71	8	22	74		100	114	131	29
1918	47	9	14	79		58	102	101	28
1919	49	16	12	91		68	174	175	32
1920	66	35	12	124		137	280	196	41
1921	153	33	23	139		307	261	432	70
1922	321	82	58	272	(h) 4	416	256	388	82
1923	474	77	56	329	(h) 2	445	256	289	68
1924	607	72	55	362	9	420	251	263	65
1925	602	74	54	339	43	413	245	256	71
1926	654	110	63	310	25	δ 379	δ 247	245	73
1927	886	108	72	296	17	δ 394	δ 242	227	77
1927 V	960	119	72	284	16	431	259	261	68
VI	864	136	95	368	11	297	218	236	73
VII	1,010	105	64	257	22	392	261	214	88
VIII	862	90	54	227	16	369	181	192	71
IX	915	84	64	305	12	396	181	221	65
X	960	86	84	291	13	398	252	197	76
XI	928	112	79	275	18	433	257	200	107
XII	944	68	65	262	15	388	293	209	70
1928 I	975	106	51	260	24	425	331	248	70
II	967	101	81	332	19	413	268	219	67
III	1,170	106	109	312	26	446	300	254	74
IV	942	93	78	282	...	349	280	216	51
V	1,015	*83	101	260	...	372	271	210	*67

δ Chiffre provisoire. — (a) Jusqu'à fin 1927, moyenne mensuelle pour le trimestre. — (b) Jusqu'à fin 1920, chiffres du «Bradstreet's»; depuis cette date, chiffres officiels. — (c) Année judiciaire finissant le 30 octobre. — (d) Département de la Seine seulement. — (e) «Bradstreet's». — (f) Moyenne de neuf mois. — (g) De 1921 à IX/1926, Chambre de Commerce de Milan. Dès X/1926, chiffres officiels comprenant les petites faillites dans les nouvelles provinces. — (h) Moyenne trimestrielle. — (i) Angleterre et Pays de Galles: Jugements déclaratifs de faillites publiés. Ecosse: «séquestres ordonnés». — (k) Y compris les concordats. — (l) Depuis avril 1926, y compris les concordats. — (m) Procédures ouvertes au cours du mois. — (p) Depuis janvier 1928, y compris les cessions de biens. — * Voir page 238.

δ Provisional figure. — (a) Until end 1927 monthly average for the quarter. — (b) Until end of 1920 «Bradstreet's»; since that date official figures. — (c) Judicial year ending 30th October. — (d) Seine Department only. — (e) «Bradstreet's». — (f) Average of nine months. — (g) From 1921 to IX/1926 Chamber of Commerce of Milan. Since X/1926 official figures including small bankruptcies in new provinces. — (h) Quarterly average. — (i) Receiving and administration orders gazetted, England and Wales. Sequestrations awarded, Scotland. — (k) Including compositions. — (l) Since April 1926 including compositions. — (m) Cases begun during the month. — (p) Since January 1928 including private assignments. — * See page 238.

V^e PARTIE. — TRAVAIL.

LABOUR. — PART V.

Tableau XX. — Chômage. †
Table XX. — Unemployment. †

Fin du mois End of month	Allemagne Germany (a)				Nombre de chômeurs secourus Number of unemployed in receipt of benefit	Australie Australia (d)		Autriche Austria		Belgique — Belgium			
	Ouvriers syndiqués Trade unionists		Chômeurs partiels Partially unemployed			Nombre de chômeurs syndiqués Trade unionists unemployed	%	Nombre de chômeurs enregistrés Number of unemployed registered	%	Caisses d'assurance contre le chômage Unemployment Insurance societies			
	Chômeurs complets Wholly unemployed	%	Chômeurs partiels Partially unemployed	%						Chômeurs complets Wholly unemployed	%	Chômeurs partiels Partially unemployed	%
1925					(e)								
III . . .	211,259	5.8	158,681	5.1	465,761	37,836	9.3	70,373	9,414	1.5	33,509	5.5	
VI . . .	130,116	3.5	143,461	5.2	195,099	36,490	10.2	19,334	6,483	1.1	29,108	4.8	
IX . . .	168,657	4.5	268,186	8.5	266,078	29,861	7.9	15,804	4,758	0.8	11,034	1.9	
XII . . .	706,189	19.4	695,949	19.8	1,498,681	34,287	8.1	15,804	16,897	2.8	27,494	4.6	
1926													
III . . .	727,312	21.4	736,640	21.7	1,942,011	34,161	8.2	11,294	8,489	1.4	16,573	2.8	
VI . . .	627,287	18.1	596,793	17.2	1,740,754	24,920	6.7	16,897	5,200	0.9	13,148	2.2	
IX . . .	513,364	15.2	427,380	12.7	1,394,062	32,871	7.6	15,804	6,818	1.1	14,821	2.5	
XII . . .	572,653	16.7	249,628	7.3	1,748,597	25,351	5.7	15,804	15,804	2.6	17,889	3.0	
1927					(b)								
III . . .	420,550	11.5	160,080	4.4	1,121,150	26,280	5.9	236,261	11,294	1.8	18,888	3.1	
VI . . .	239,597	6.3	101,378	2.7	540,703	29,217	6.4	168,997	3,323	1.4	20,098	3.3	
IX . . .	178,916	4.6	93,113	2.4	355,462	29,991	6.7	154,291	8,595	1.4	21,680	3.5	
XI . . .	294,413	7.4	86,905	2.2	604,509	190,569	8.9	190,569	8,595	1.4	20,909	3.4	
XII . . .	519,573	12.9	123,207	3.1	1,188,274	38,641	8.9	238,075	22,256	3.6	35,006	5.6	
1928													
I . . .	464,454	11.2	146,516	3.5	1,333,115	260,018	10.7	153,946	13,730	2.2	33,242	5.3	
II . . .	431,765	10.4	151,646	3.6	1,237,504	252,272	10.7	153,946	7,480	1.2	24,902	4.0	
III . . .	383,224	9.2	155,797	3.7	1,010,763	179,637	10.7	153,946	5,294	0.8	17,108	2.7	
IV . . .	295,135	6.9	180,712	4.2	729,329	179,637	10.7	153,946	4,922	0.8	17,769	2.8	
V . . .	270,103	6.3	215,759	5.0	629,470	153,946	10.7	153,946	

Total des ouvriers servant de base au dernier pourcentage.
Number of workers on which latest percentage is based.

4,310,276

427,992

627,165

Fin du mois End, of month	Canada		Danemark Denmark (a)		Estonie Estonia	Finlande Finland	France	Hongrie Hungary	Irlande (Etat libre d') Irish Free State	
	Nombre de chômeurs syndiqués Trade unionists unemployed	%	Nombre de chômeurs syndiqués Trade unionists unemployed	%					Nombre de chô- meurs enregistres Number of unem- ployed registered	Nombre de chô- meurs secourus Number in receipt of benefit
1925										
III . . .	13,631	8.5	40,055	14.7	2,867	3,502	1,031	36,873	59,362	23.3
VI . . .	9,578	6.1	24,135	9.1	1,771	1,155	628	34,015	44,795	17.6
IX . . .	8,274	5.7	26,489	10.6	883	2,011	618	25,488	29,837	11.7
XII . . .	11,716	7.9	85,944	31.7	3,213	2,176	645	26,711	35,858	14.1
1926										
III . . .	11,069	7.3	58,014	21.2	1,916	2,222	467	29,218	34,331	13.5
VI . . .	5,965	4.1	42,993	15.6	1,051	924	384	25,558	31,248	12.3
IX . . .	4,837	3.3	44,677	16.3	811	1,325	336	19,849	25,063	10.2
XII . . .	9,349	5.9	88,854	32.2	3,807	2,172	17,178	20,712	27,014	11.0
1927										
III . . .	8,975	5.7	71,811	26.1	4,405	2,104	70,381	17,978	27,105	11.0
VI . . .	5,410	3.2	49,405	17.9	1,907	1,130	21,934	11,836	22,776	9.3
IX . . .	5,314	3.1	43,990	16.1	1,201	1,251	11,272	10,332	22,122	(e) 9.0
XI . . .	8,888	5.2	59,847	21.6	4,526	2,449	10,080	14,063	28,586	(e) 11.6
XII . . .	11,893	6.6	87,116	30.5	4,437	2,152	13,221	13,045
1928										
I . . .	12,082	6.8	83,100	29.6	4,421	2,942	17,840	16,337
II . . .	12,522	7.0	71,200	25.9	4,113	2,495	14,408	16,215	31,949	13.0
III . . .	11,965	6.5	61,600	21.3	3,136	2,139	10,473	15,194
IV . . .	9,573	5.2	48,200	17.6	2,162	1,482	7,273	14,027
V	39,100	(f) 14.3	1,470	862	3,746	13,275	26,449	10.8

Total des ouvriers servant de base au dernier pourcentage.
Number of workers on which latest percentage is based.

185,318

273,552

245,613

† Une partie des chiffres a été fournie par le Bureau International du Travail.

† Certain of the figures are supplied by the International Labour Office.

§ Chiffres provisoires. — (a) Comprend seulement les syndicats versant l'indemnité de chômage. — (b) Depuis janvier 1927, y compris les ouvriers mineurs. — (c) Premier du mois suivant. — (d) Ouvriers syndiqués ayant chômé trois jours ou plus au cours d'une semaine. — (e) Août. — (f) Juin 13.7. — * Voir page 238.
§ Provisional figures. — (a) Only Unions paying unemployment benefit. — (b) Since January 1927 including miners. — (c) First of following month. — (d) Union members unemployed for three days or more during a given week. — (e) August. — (f) June 13.7. — * See page 238.

Tableau XX (suite). — Chômage.
Table XX (continued). — Unemployment.

Fin du mois End of month	Italie Italy		Lettonie Latvia	Norvège Norway		Nouvelle-Zélande New Zealand		Pays-Bas Netherlands			
	Nombre de chômeurs enregistrés Number of unemployed registered		Nombre de chômeurs enregistrés Number of unemployed registered	(c)		Nombre de chômeurs enregistrés Number of unemployed registered	%	Nombre de chômeurs syndiqués Trade unions unemployed	%	Nombre de chô- meurs dans les caisses d'assu- rance contre le chômage Number of unemployed in unemployment insurance societies	%
	Chômeurs complets Wholly unemployed	Chômeurs partiels Partially unemployed		Nombre de chômeurs syndiqués (10 syndicats) Trade unionists unemployed (10 Unions)	%						
1925 III . . .	142,552	14,282	4,214	4,018	11.0	15,522	(e)	(e)	25,718	9.4	
VI . . .	85,532	6,944	1,169	3,256	8.9	9,963			18,243	6.6	
IX . . .	82,764	7,223	910	4,934	13.5	12,646			21,182	7.7	
XII . . .	122,200	8,870	5,097	9,363	26.1	26,276		5.4	44,660	16.0	
1926 III . . .	109,471	8,333	3,659	9,237	25.9	26,392	2,359	5.0	22,338	7.9	
VI . . .	83,264	6,650	936	7,751	22.1	19,300	3,049	6.6	16,983	5.9	
IX . . .	89,434	14,519	932	7,719	22.3	20,123	3,912	8.3	20,695	7.2	
XII . . .	181,493	10,216	5,234	...	29.6	30,558	3,172	6.7	35,689	12.1	
1927 III . . .	227,947	61,699	4,028	9,879	28.2	29,112	4,222	9.4	26,949	9.1	
VI . . .	214,603	103,792	882	7,655	22.5	19,854	4,406	9.7	17,736	6.0	
IX . . .	305,930	133,568	1,422	7,380	22.3	18,915	5,325	11.6	20,161	6.7	
XI . . .	375,734	133,420	5,033	7,852	24.8	25,245			24,818	8.3	
XII . . .	414,283	107,964	6,399	...	28.0	28,532	5,531	9.7	44,848	14.9	
1928 I . . .	439,211	76,327	6,633	...	25.9	28,031			44,024	16.1	
II . . .	413,383	58,109	6,461	8,642	25.9	28,290			27,505	9.0	
III . . .	411,785	47,036	5,570	8,130	24.4	26,692	6,605	11.4	19,740	6.3	
IV . . .	356,795	45,855	2,950	24,719			15,620	5.0	
V . . .	306,629	45,569	1,295	* 19,871			δ 14,121	δ 4.8	

Total des ouvriers servant de base au dernier pourcentage.
Number of workers on which latest percentage is based.

Fin du mois End of month	Pologne Poland		Royaume-Uni United Kingdom		Suède Sweden		Suisse Switzerland		Tchécoslovaquie Czechoslovakia	
	Nombre de chômeurs enregistrés Number of unemployed registered	Assurance obligatoire Nombre de chômeurs Compulsorily Insured Number unemployed	%	Nombre de chômeurs syndiqués Trade unionists unemployed	%	Nombre de chômeurs enregistrés Number of unemployed registered	Classe de chômage Unemploy- ment Funds	Classe d'assu- rance syndicale Trade union insurance funds	%	%
1925 III . . .	(h) 183,730	1,307,937	11.1	27,200	12.0	10,183				
VI . . .	171,650	1,406,155	11.9	19,000	8.2	8,094		6,086	0.6	
IX . . .	195,050	1,423,566	12.0	20,700	8.5	10,356		9,775	0.9	
XII . . .	311,090	1,243,087	10.4	45,900	19.6	17,027		17,196	1.6	
1926 III . . .	295,529	1,171,136	9.8	36,300	14.7	14,307	2.7	27,535	2.5	
VI . . .	243,302	((/))1,751,133	((/))14.6	23,800	9.6	10,272	2.4	40,034	3.4	
IX . . .	185,207	((/))1,648,322	((/))13.7	23,500	9.1	12,803	2.8	42,601	3.7	
XII . . .	190,140	1,431,840	11.9	47,950	19.1	17,900	5.6	29,295	2.5	
1927 III . . .	205,770	1,187,782	9.8	36,103	14.1	13,568	2.8	27,074	2.5	
VI . . .	159,365	1,069,386	8.8	24,999	9.4	7,735	1.6	13,833	1.3	
IX . . .	116,843	1,126,267	9.3	22,347	8.4	8,335	1.7	9,609	0.9	
XI . . .	136,738	1,209,686	10.0	33,563	12.8	12,079		10,883	1.0	
XII . . .	165,268	1,194,305	9.8	50,655	18.6	13,701	4.5	14,334	1.3	
1928 I . . .	179,602	1,260,503	10.7	37,135	14.5	14,212		20,300	1.8	
II . . .	178,403	1,227,504	10.4	35,183	13.4	12,017		20,131	1.8	
III . . .	167,022	1,127,622	9.6	36,722	13.3	8,265	1.9	17,773	...	
IV . . .	154,656	1,127,748	9.6	32,218	11.5	6,910		16,683	...	
V . . .	* 131,454	1,168,009	9.9	...	8.1	6,410		

Total des ouvriers servant de base au dernier pourcentage.
Number of workers on which latest percentage is based.

11,784,000	281,342	253,131	1,107,858
------------	---------	---------	-----------

δ Chiffre provisoire. — (a) Comprend seulement les syndicats versant l'indemnité de chômage. — (b) Ouvriers syndiqués ayant chômé plus de trois jours au cours d'une semaine. — (c) Fin du mois précédent. — (d) Chiffres calculés d'après les moyennes hebdomadaires. — (e) Premier du mois suivant. Depuis 1926, nouvelle série. — (f) Non compris les ouvriers au grève dans les mines de charbon. — * Voir page 238.
δ Provisional figure. — (a) Only Unions paying unemployment benefit. — (b) Union members unemployed or more than three days during a given week. — (c) End of preceding month. — (d) Calculated from weekly average. — (e) First of following month. Since 1926, new series. — (f) Excluding strikers in the coal mining industry. — * See page 238.

DONNÉES POUR LE MOIS DE JUIN 1928
DATA FOR THE MONTH OF JUNE 1928

Pays	Commerce Trade		Mouvement des prix — Price Movement			Émissions de capitaux Capital Issues	Faillites Bankruptcies	Country
	Importations Imports	Exportations Exports	Prix de Gros Wholesale Prices	Coût de la vie Cost of living	Prix des produits alimentaires Prices of foodstuffs	En millions * In millions *	Nombre de Number of	
Allemagne			off. 141.3 Fr. Zlg. 139.7	151.4	152.1		702	Germany
Autriche			133	109	122		55	Austria
Belgique			844					Belgium
Canada							δ 130	Canada
Danemark			off. 155				49	Denmark
Etats-Unis							δ 1,700	United States
France			625.7	519	Paris 557			France
Indes anglaises				163	160			British India
Italie			Barbi 462 C.C.M. 493	145	142	702		Italy
Lithuanie	(a) 24,481	(a) 19,267		136				Lithuania
Luxembourg				116.0				Luxemburg
Norvège			161	193			85	Norway
Pérou			195	177	155			Peru
Pologne				121.8	142.8	8.4		Poland
Royaume-Uni	(a) 87,898	(a) 59,472	Board of Trade 142.6 Statist. 122.6 Economist 3,951			41.4		United Kingdom
Suède				173		89		Sweden
Suisse	(a) 211,014 (b) 685	(a) 162,265 (b) 72		161	156	61	78	Switzerland

* Dans la monnaie respective de chaque pays.
* In the respective currency of each country.

δ Chiffre provisoire.
δ Provisional figure.

(a) Commerce, en valeurs. — (a) Trade by value.
(b) Commerce, en poids. — (b) Trade by weight.
(c) Caisses postales. — (c) Post office Savings Banks.

Production de la houille au Royaume-Uni } δ 16,977
Coal Production United Kingdom

Production de la Fonte } Etats-Unis } 3,130 Royaume-Uni } 573
Pig Iron Production } United States } United Kingdom

Production de l'acier brut } Royaume-Uni } 721
Crude Steel production } United Kingdom

Traffic Marchandises des Chemins de fer } Hongrie } V. 470
Railway Freight Traffic } Hungary

Lithuanie } Navires entrés } 53 Navires sortis } 55 Royaume-Uni } Navires entrés } 5,288 Navires sortis } 5,699
Lithuania } Vessels entered } Vessels cleared } United Kingdom } Vessels entered } Vessels cleared }

Dépôts de Caisses d'Épargne } Suède } 210 Autriche } (c) 69 Belgique } 3,581
Savings Banks Deposits } Sweden } Austria } Belgium }

Nombre de chômeurs secourus : } Allemagne } 15/VI. 622,165 France } 1,659
Number of unemployed in receipt of benefit : } Germany }

Nombre de chômeurs enregistrés } Norvège } 16,747 Pologne } 116,247
Number of unemployed registered } Norway } Poland }

TABLE DES MATIÈRES

	PAGES
<i>Introduction</i>	202
<i>Note</i>	204
<i>Données pour les cinq premiers mois de 1927</i> ...	205
<i>Diagrammes :</i>	
Indice des produits manufacturés Etats-Unis	206
Indice de la situation des affaires Royaume-Uni	206
<i>Tableau sommaire pour certains pays</i>	207

I^{re} PARTIE. — PRODUCTION.

TABLEAU I : Production de houille et lignite :	
Houille	208
Lignite	208
TABLEAU II : Production de la fonte... ..	209
TABLEAU III : Production de l'acier brut ...	209

II^e PARTIE. — COMMERCE ET TRANSPORT.

<i>Importations et Exportations (en valeurs) :</i>	
TABLEAU IV : Importations	210, 211, 212, 213
TABLEAU V : Exportations	210, 211, 212, 113
<i>Importations et exportations (en poids) :</i>	
TABLEAU VI : Importations	214, 215
TABLEAU VII : Exportations	214, 215
<i>Chemins de fer :</i>	
TABLEAU VIII : Trafic des marchandises	216
<i>Mouvement de la navigation :</i>	
TABLEAU IX : Tonnage des navires	
entrés et sortis	217, 218

III^e PARTIE. — MOUVEMENT DES PRIX.

TABLEAU X : Nombres indices des prix de gros :	
<i>a)</i> Base primitive ou monnaie d'avant-guerre	219
<i>b)</i> Base 1913 et monnaie actuelle	219
Résultats publiés	220
TABLEAU XI : Nombres indices des prix de détail :	
<i>a)</i> Coût de la vie	221
<i>b)</i> Prix des denrées alimentaires	222

IV^e PARTIE. — FINANCES.

TABLEAU XII : Réserves d'or et certaines réserves d'argent et de devises étrangères ...	223, 224, 225
TABLEAU XIII : Circulation des billets	226, 227, 228
TABLEAU XIV : Pourcentage du prix du dollar comparativement à son prix au pair	229, 230
TABLEAU XV : Taux de l'escompte	231
TABLEAU XVI : Dépôts des Caisses d'épargne	232, 233
TABLEAU XVII : Nombres indices des cours des valeurs de Bourse	233
TABLEAU XVIII : Emissions de Capitaux... ..	234
TABLEAU XIX : Faillites (nombre des)	235

V^e PARTIE. — TRAVAIL.

TABLEAU XX : Chômage	236, 237
<i>Données pour Juin 1928</i>	238
<i>Tableau des parités réciproques de certaines monnaies</i>	pages 2 et 3 de la couverture.

TABLE OF CONTENTS

	PAGES
<i>Introduction</i>	203
<i>Note</i>	204
<i>Data for the first five Months of 1927</i>	205
<i>Diagrams :</i>	
Index of manufacturing production U. S. A.	206
Index Chart United Kingdom	206
<i>Summary table for certain countries</i>	207

PART I. — PRODUCTION.

TABLE I : Production of Coal and Lignite :	
Coal	208
Lignite	208
TABLE II : Production of Pig Iron	209
TABLE III : Production of Crude Steel	209

PART II. — TRADE AND TRANSPORT.

<i>Imports and Exports (Values) :</i>	
TABLE IV : Imports	210, 211, 212, 213
TABLE V : Exports... ..	210, 211, 212, 213
<i>Imports and Exports (Weight) :</i>	
TABLE VI : Imports	214, 215
TABLE VII : Exports	214, 215
<i>Railways :</i>	
TABLE VIII : Freight Traffic	216
<i>Movement of Shipping :</i>	
TABLE IX : Tonnage of Vessels	
entered and cleared	217, 218

PART III. — PRICE MOVEMENT.

TABLE X : Index numbers of Wholesale Prices:	
<i>(a)</i> Original base or prewar currency	219
<i>(b)</i> 1913 base and present currency... ..	219
Published results	220
TABLE XI : Index numbers of Retail Prices :	
<i>(a)</i> Cost of Living	221
<i>(b)</i> Prices of Foodstuffs	222

PART IV. — FINANCE.

TABLE XII : Gold and certain Silver and Foreign Assets Reserves	223, 224, 225
TABLE XIII : Note circulation	226, 227, 228
TABLE XIV : Percentage which cost of dollar is of its cost at par	229, 230
TABLE XV : Bank rates of discount	231
TABLE XVI : Savings Bank Deposits	232, 233
TABLE XVII : Index numbers of Stock Exchange securities... ..	233
TABLE XVIII : Capital Issues... ..	234
TABLE XIX : Bankruptcies (number of)... ..	235

PART V. — LABOUR.

TABLE XX : Unemployment	236, 237
<i>Data for June 1928</i>	238
<i>Table of reciprocal parities of various currencies</i>	pages 2 and 3 of the cover.

LISTE DES DÉPOSITAIRES DES PUBLICATIONS DE LA SOCIÉTÉ DES NATIONS

AUTHORISED AGENTS FOR THE PUBLICATIONS OF THE LEAGUE OF NATIONS

- ALLEMAGNE — GERMANY**
Carl Heymanns Verlag, Mauerstrasse 44, BERLIN, W. 8.
- ARGENTINE — ARGENTINE**
Librería « El Ateneo », calle Florida 371, BUENOS-AYRES.
- AUSTRALIE — AUSTRALIA**
Nouvelle-Galles du Sud : Angus & Robertson Ltd., 89-95 Castlereagh Street, SYDNEY.
Victoria : Robertson & Mullens Ltd., 107-113, Elizabeth Street, MELBOURNE.
- AUTRICHE — AUSTRIA**
Manz'sche Verlags- und Universitätsbuchhandlung, Kohlmarkt, 20, VIENNE I.
- BELGIQUE — BELGIUM**
Albert Dewit, rue Royale, 53, BRUXELLES.
Agence Dechenne, Messageries de la Presse, S. A., 18-20, rue du Persil, BRUXELLES.
- BULGARIE — BULGARIA**
Librairie Française et Etrangère, S. & J. Carasso, Bd. Tsar Osvoboditel, N° 4a, SOFIA.
- CANADA — CANADA**
League of Nations Society in Canada, 279, Wellington Street, OTTAWA.
- DANEMARK — DENMARK**
V. Pios Boghandel — Povl Branner, 13, Nørregade, COPENHAGUE.
- DANTZIG (Ville libre de) — DANZIG (Free City of)**
Georg Stilke, Buchhandlung, Langgasse, 27, DANTZIG.
- ÉQUATEUR — ECUADOR**
Victor Janer, GUAYAQUIL.
- ESPAGNE — SPAIN**
Centro Editorial « Minerva », Tudescos 39-41, MADRID, E. 12.
- ÉTATS-UNIS — UNITED STATES**
World Peace Foundation, 40, Mt. Vernon Street, Boston 9, MASS.
- FINLANDE — FINLAND**
Akateeminen Kirjakauppa, HELSINKI (Akademiska Bokhandeln, HELSINGFORS).
- FRANCE — FRANCE**
Office Central de Librairie et Bibliographie, 76 bis, rue des Saints-Pères, PARIS (VII°).
- GRANDE-BRETAGNE, IRLANDE DU NORD ET COLONIES DE LA COURONNE**
GREAT BRITAIN, NORTHERN IRELAND AND THE CROWN COLONIES
Constable & Co. Ltd., 10 & 12 Orange Street, LONDRES, W.C.2.
- GRÈCE — GREECE**
« Eleftheroudakis », Librairie internationale, Place de la Constitution, ATHÈNES.
- HAÏTI — HAITI**
Librairie-Papeterie M^{me} D. Viard, angle des rues du Centre et des Casernes, PORT-AU-PRINCE.
- HONGRIE — HUNGARY**
Grill'sche Buchhandlung, Dorottya utca 2, BUDAPEST.
- INDES NÉERLANDAISES — DUTCH INDIES**
Algemeene Boekhandel G. Kolff & Co., BATAVIA, WELTREVREDEN.
- ITALIE — ITALY**
Libreria Fratelli Bocca, Via Marco Minghetti, 26-29, ROME.
- JAPON — JAPAN**
League of Nations, Tokio Office, Marunouchi-G-13, TOKIO.
Maruzen Co., Ltd. (Maruzen-Kabushiki-Kaisha), 11-16, Nihonbashi Tori-Sanchome, TOKIO.
- LETTONIE — LATVIA**
Latvijas Telegrafa Agentura, Kr. Barona Iela 4, RIGA.
- LUXEMBOURG (G.-D.) — LUXEMBURG**
Librairie J. Heintzé, M. Hagen, succ., 8, place Guillaume, LUXEMBOURG.
- NORVÈGE — NORWAY**
Olaf Norli, Universitetsgaten, 24, OSLO.
- NOUVELLE-ZÉLANDE — NEW ZEALAND**
Walter Nash, Fletcher's Buildings, 4, Willis Street, WELLINGTON.
- PALESTINE — PALESTINE**
« Tarbuch », the Booksellers of Palestine, Jaffa Road, P.O.B. 323, JÉRUSALEM.
- PAYS-BAS — NETHERLANDS**
Martinus Nijhoff, Boekhandelaar-Uitgever, Lange Voorhout 9, LA HAYE.
- POLOGNE — POLAND**
Gebethner & Wolff, ulica Stenklewicza 9 (Zgoda 12), VARSOVIE.
- PORTUGAL — PORTUGAL**
J. Rodrigues & Ca, Rua Aurea, 186-188, LISBONNE.
- ROUMANIE — ROUMANIA**
« Cartea Româneasca », 3-5 Boul. Academiei, BUCAREST.
- SARRE (Bassin de la) — SAAR BASIN**
Gebr. Hofer A.-G., SARREBRUCK.
- SERBES, CROATES ET SLOVÈNES (Royaume des) — SERBS, CROATS AND SLOVENES (Kingdom of)**
Librairie « Vreme », BELGRADE.
- SUÈDE — SWEDEN**
C. E. Fritze, Hofbokhandel, Fredsgatan, 2, STOCKHOLM.
- SUISSE — SWITZERLAND**
Librairie Payot & Cie, GENÈVE, LAUSANNE, VEVEY, MONTREUX, NEUCHÂTEL, BERNE.
Librairie Dr. H. Girsberger & Cie, Kirchgasse 17, ZURICH.
- TCHÉCOSLOVAQUIE — CZECHOSLOVAKIA**
Librairie F. Topič, 11, Narodni, PRAGUE.

Pour les autres pays, s'adresser :

(Catalogue complet envoyé sur demande.)

Service des Publications de la Société des Nations, Genève (Suisse).

For other countries apply :

(Complete catalogue sent on application)

Publications Department of the League of Nations, Geneva (Switzerland).

SOCIÉTÉ DES NATIONS
GENÈVE

LEAGUE OF NATIONS
GENEVA

BULLETIN MENSUEL DE STATISTIQUE

RECUEIL DE STATISTIQUES PUISÉES A
DES SOURCES OFFICIELLES OU INDIQUÉES

9^e ANNÉE — Volume IX
= Juillet 1928 =

No. 7

9th YEAR — Volume IX
= July 1928 =

MONTHLY BULLETIN OF STATISTICS

BEING A COLLECTION OF STATISTICS FROM
OFFICIAL AND OTHER DEFINED SOURCES

PRIX D'ABONNEMENT ANNUEL

Fr. 20 (suisses)

PRIX DU NUMÉRO

Fr. 1,75 (suisse)

ANNUAL SUBSCRIPTION

18/- net

\$ 4.50

SINGLE NUMBERS

1/6 net

40 cts.

INTRODUCTION

On trouvera aux pages 244 et 245 du présent numéro deux tableaux relatifs à la Marine marchande mondiale. Le premier fait suite à celui qui a été publié dans le *Bulletin* n° 7 de 1927, et indique le tonnage appartenant à divers pays au 30 juin des années 1913 et 1926 à 1928. L'autre fait suite à celui qui a paru dans le *Bulletin* n° 4 de 1928 et indique le tonnage lancé et en construction pendant les années 1913 à 1927 et pendant les huit derniers trimestres. Les chiffres de ces deux tableaux sont tirés du « Lloyd's Register ».

Les chiffres du Trafic Marchandises des Chemins de fer publiés jusqu'à présent pour l'Estonie au Tableau VIII concernaient les chemins de fer à voie large seulement. Depuis le début de 1927, on dispose de chiffres relatifs aux chemins de fer à voie étroite. Le trafic sur les voies étroites représente environ 20 pour cent du trafic total. Ces chiffres sont maintenant compris dans ceux du Tableau VIII.

La publication du nombre indice des prix de gros du Danemark élaboré par le « Finanstidende » a été interrompue depuis juin 1928.

Au tableau XIX (Nombre de Faillites), nous donnons pour l'Allemagne des chiffres révisés pour les années 1926 et 1927 ainsi que pour les mois de 1927, basés sur les derniers rapports du Bureau allemand de statistique. Au même tableau, les chiffres relatifs à l'Italie ont été changés à partir de 1923. Les chiffres pour les années 1923 à 1926 ont été remplacés par des chiffres révisés et les chiffres mensuels qui, depuis octobre 1926, se rapportaient aux faillites ordinaires seulement, représentent maintenant le total des faillites ordinaires et des petites faillites.

Genève, le 13 août 1928.

NOTE

Dans tous les Tableaux, le signe « — » indique que le chiffre est nul ou inférieur à l'unité de mesure employée ; le signe « ... » que le chiffre n'est pas encore publié, et un blanc, que les renseignements ne sont pas accessibles.

Par suite de la diversité des méthodes employées pour établir les statistiques et des systèmes juridiques et administratifs sur lesquels elles sont basées, de la variété des classements et de la nature des relevés, il est, dans bien des cas, impossible d'établir une comparaison exacte entre les chiffres des différents pays. Les méthodes adoptées pour l'élaboration des divers nombres indices des prix, plus spécialement des indices du coût de la vie, sont très différentes d'un pays à l'autre. Dans quelques pays, les Banques centrales continuent à n'indiquer séparément, dans leurs bilans hebdomadaires ou mensuels, qu'une partie des avoirs étrangers. Le but et la nature des données sur le chômage ainsi que les diverses industries considérées, varient selon les pays et ne permettent pas une comparaison exacte des pourcentages du chômage.

Les chiffres publiés ont toujours pour objet d'indiquer les variations survenues au cours d'une période donnée et c'est sur ces variations dans le temps que doivent porter les comparaisons.

Pour les explications détaillées concernant le mode d'établissement de certaines catégories de statistiques le lecteur est renvoyé aux publications suivantes :

Diagrammes et Nombres indices des cours des valeurs de Bourse, Tableau XVII ; Bulletin mensuel de statistique N° 1, 1926 ;

Commerce international, Tableaux IV, V, VI, VII ; Mémorandum sur les Balances des Paiements et sur les Balances du Commerce extérieur 1911-1925, Vol. II ;

Nombres indices des prix de gros, Tableau X

Réserves d'or et certaines réserves d'argent et de

devises étrangères, Tableau XII

Dépôts de Caisses d'Epargne, Tableau XVI

Emissions de Capitaux, Tableau XVIII ; Bulletin mensuel de statistique N° 8, 1923 ;

Faillites, Tableau XIX ; Bulletin mensuel de statistique N° 10, 1924.

Mémorandum sur les Monnaies, 1913-1923,
Mémorandum sur les Monnaies et les Banques Centrales,
1913-1924, Vol. II ;

INTRODUCTION

On pages 244 and 245 of the present issue will be found two Tables on the World's Merchant Marine, one in continuation of that published in *Bulletin* No. 7, 1927, showing the tonnage belonging to various countries on June 30th, 1913 and 1926 to 1928, the other in continuation of that published in *Bulletin* No. 4, 1928, showing the tonnage launched and under construction for the years 1913 to 1927 and for the last eight quarters. The source of these two Tables is Lloyd's Register.

The Estonian figures of Railway Freight Traffic previously given in Table VIII referred to broad gauge railways only. Since the beginning of 1927, figures relating to narrow gauge railways have become available. The narrow gauge traffic represents about 20 per cent of the total traffic. These figures have now been incorporated in Table VIII.

The publication of the Danish index number of wholesale prices calculated by the "Finanstidende" has been discontinued as from June 1928.

In Table XIX (Number of Bankruptcies), revised figures are published for Germany for the years 1926 and 1927 and the months of 1927, according to the latest returns of the German Statistical Office. In the same table, the Italian figures have been changed as from 1923. The figures for the years 1923 to 1926 have been replaced by revised data and the monthly figures, which since October 1926 referred to ordinary bankruptcies only, now show the total of ordinary and small bankruptcies.

Geneva, August 13th, 1928.

NOTE

Throughout the sign — indicates that the figure is zero or less than the unit of measurement employed, that the figure is not yet published, and a blank that information is not available.

Owing to the different manner in which the statistics are calculated, the different legal and administrative systems on which they are based, and the different grouping and nature of the returns, accurate comparison between the figures for different countries is in many cases impossible. The methods adopted in the compilation of the various index numbers of prices, more especially of cost of living, differ widely from country to country. In several countries Central Banks still follow the practice of showing only part of their foreign assets separately in their weekly or monthly returns. The scope and nature of the unemployment returns and the different trades included render accurate comparison of the unemployment percentages of the different countries impossible. The figures given are in all cases intended to illustrate the fluctuations over a period of time and it is between these fluctuations that comparison should be made.

For detailed explanation with reference to the manner in which certain of the classes of statistics are compiled the reader is referred to the following publications :—

Diagrams and Index Numbers of Stock Exchange Securities, Table XVII: Monthly Bulletin of Statistics, No. I, 1926.
International Trade, Tables IV, V, VI, VII: Memorandum on Balance of Payments and Foreign Trade Balances 1911-1925, Vol. II ;
Index Numbers of Wholesale Prices, Table X }
Gold and certain Silver and Foreign Assets Reserves, Table XII } Memorandum on Currency 1913-1923,
Savings Banks Deposits, Table XVI } Memorandum on Currency and Central Banks
Capital Issues, Table XVIII : Monthly Bulletin of Statistics, No. 8, 1923 ; } 1913-1924, Vol II ;
Bankruptcies, Table XIX : Monthly Bulletin of Statistics, No. 10, 1924.

MARINE MARCHANDE MONDIALE.

WORLD'S MERCHANT MARINE.

Tonnage de divers pays.
Tonnage of various countries.

Données du Lloyd's Register*.

From Lloyd's Register*.

Pays	Avant guerre 30 juin 1913	Après guerre		Post-war	Country
	Pre-war 30th June 1913	30 juin 1926 30th June 1926	30 juin 1927 30th June 1927	30 juin 1928 30th June 1928	
Allemagne	5,082,061	3,110,918	3,363,046	3,777,251	Germany
Argentine	214,835	234,848	262,307	287,614	Argentina
Australie et Nouvelle-Zélande	(a)	810,112	783,059	717,549	Australia and New Zealand
Belgique	304,386	507,473	499,229	492,609	Belgium
Brésil	329,637	482,308	525,431	559,468	Brazil
Canada	(a)	(b) 1,240,011	(b) 1,255,231	(b) 1,286,452	Canada
Chili	139,792	179,712	162,378	170,864	Chile
Chine	86,690	299,806	327,689	317,279	China
Cuba	61,536	61,735	52,383	52,579	Cuba
Danemark	762,054	1,081,146	1,059,846	1,067,539	Denmark
Dantzig		140,058	124,636	127,568	Danzig
Espagne	840,995	1,163,008	1,161,369	1,164,272	Spain
Estonie		49,025	44,662	52,630	Estonia
Etats-Unis	5,427,336	(c) 14,878,761	(c) 14,670,272	(c) 14,633,402	United States
Finlande		232,792	241,355	280,581	Finland
France	2,201,164	3,490,606	3,469,980	3,344,465	France
Grèce	722,782	924,944	1,028,813	1,187,508	Greece
Hongkong	(a)	288,644	277,956	309,376	Hongkong
Indes anglaises	(a)	(d) 183,263	(d) 172,470	(d) 187,325	British India
Italie	1,521,942	3,240,630	3,483,383	3,428,817	Italy
Japon	1,500,014	3,967,617	4,033,304	4,139,815	Japan
Lettonie		67,783	88,782	116,754	Latvia
Norvège	2,457,890	2,841,905	2,824,225	2,968,207	Norway
Pays-Bas	1,309,849	2,564,904	2,654,003	2,816,705	Netherlands
Pérou	45,514	79,068	75,814	69,100	Peru
Portugal	120,579	280,116	258,448	246,126	Portugal
Roumanie	45,408	68,173	65,570	71,503	Roumania
Royaume des Serbes, Croates et Slovènes		195,787	245,698	260,912	Kingdom of Serbs, Croats and Slovenes
Royaume-Uni	18,696,237	19,399,797	19,309,022	19,875,350	United Kingdom
Russie (U.R.S.S.)	974,178	323,284	308,882	376,819	Russia (U.S.S.R.)
Suède	1,047,270	1,338,089	1,365,390	1,447,470	Sweden
Uruguay	75,531	75,213	30,292		Uruguay
Autres Dominions britanniques	1,735,306	348,297	376,339	406,521	Other British Dominions
Autres pays	1,268,014	634,537	591,646	714,229	Other Countries
TOTAL	46,971,000	64,784,370	65,192,910	66,954,659	TOTAL

* Tonnage brut. Non compris : (1) Les vapeurs d'un tonnage brut inférieur à 100 tonneaux. (2) Les voiliers d'un tonnage net inférieur à 100 tonneaux. (3) Les voiliers appartenant à la Grèce, à la Turquie, au Japon et au sud de la Russie. (4) Les navires de la mer Caspienne. (5) Les navires en bois ou « composite » des lacs de l'Amérique du Nord. (e) Inclus dans le chiffre : Autres Dominions britanniques. — (b) Y compris les navires des grands lacs. — (c) Y compris les navires des grands lacs et des îles Philippines. — (d) Y compris Ceylan.

* Gross tonnage. Excluding : (1) Steamers of less than 100 tons gross. (2) Sailing vessels of less than 100 tons net. (3) Sailing vessels belonging to Greece, Turkey, Japan Southern Russia. (4) Vessels on Caspian Sea. (5) Wood or "composite" vessels on lakes of North America.

(e) Included in the figure : Other British Dominions. — (b) Including vessels on the great lakes. — (c) Including vessels on the great lakes and of the Philippine Islands. — (d) Including Ceylon.

MARINE MARCHANDE MONDIALE.

WORLD'S MERCHANT MARINE.

Tonnage lancé et en construction.

Tonnage launched and under construction.

Données du Lloyd's Register *.

From Lloyd's Register *.

Période Period	Allemagne Germany	Danemark Denmark	Dantzig Danzig	Dominions britanniques d'outre mer British Oversea Dominions		Espagne Spain	Etats-Unis United States		France
				Excepté les ports des lacs canadiens Except Canadian Lake Ports	Ports des lacs canadiens Canadian Lake Ports		Côtes Coast	Grands lacs Great Lakes	
				Tonnage lancé — Tonnage launched					
1913	465,226	40,932		26,744	21,595	8,488	228,232	48,216	176,095
1919		37,766		298,495	60,233	52,609	3,579,826	495,559	32,633
1920		60,669		174,557	29,087	45,950	2,348,725	127,528	93,449
1921	509,064	77,238		118,303	11,372	47,256	995,129	11,284	210,663
1922	525,829	41,016	51,235	53,347	9,418	7,776	97,161	21,977	184,509
1923	345,062	49,479	13,211	37,072	4,191	4,488	96,491	76,326	96,644
1924	175,113	63,937	18,839	29,815	15,064	3,859	90,155	49,308	79,685
1925	406,374	73,268	11,674	32,220	13,858	127	78,766	50,010	75,569
1926	180,548	72,108	—	22,842	10,836	25,671	115,217	35,396	121,342
1927	289,622	72,038	30,910	20,119	10,131	22,899	124,270	54,948	44,335
				Tonnage en construction (a) — Tonnage under construction (a).					
1926 IX	127,321	41,923		15,867	4,578	—	43,948	103,723	134,985
1926 XII	211,062	41,142	36,267	4,694	—	—	106,838	44,800	143,068
1927 III	303,933	49,482	36,139	17,666	—	35,648	108,575	70,750	154,438
1927 VI	407,620	78,280	46,217	23,615	—	37,454	107,046	39,800	136,474
1927 IX	516,245	96,150	38,200	19,674	—	42,334	87,070	4,000	130,914
1927 XII	472,295	97,710	45,800	21,937	—	48,722	88,870	8,500	115,029
1928 III	443,939	103,110	40,800	20,761	—	48,472	47,549	8,500	103,494
1928 VI	407,534	98,403	45,200	5,181	2,500	35,249	51,702	3,800	125,984
Période Period	Italie Italy	Japon Japan	Norvège Norway	Pays-Bas Netherlands	Royaume-Uni United Kingdom	Russie Russia	Suède Sweden	Autres pays Other countries	Total
				Tonnage lancé — Tonnage launched					
1913	50,356	64,664	50,637	104,296	1,932,153	—	18,524	(b) 96,724	(c) 3,332,886
1919	32,713	611,883	57,578	137,086	1,820,442	—	50,971	26,755	(c) 7,144,549
1920	133,190	456,642	33,855	183,149	2,055,624	—	63,823	50,418	(c) 5,361,664
1921	164,748	227,425	51,458	232,402	1,538,052	—	65,911	81,374	4,341,671
1922	101,177	83,419	32,391	163,132	1,031,081	—	30,038	33,578	2,467,081
1923	66,523	72,475	42,619	65,632	645,651	—	20,118	7,199	1,643,184
1924	82,526	72,757	25,139	63,627	1,439,885	—	31,211	6,831	2,247,757
1925	142,046	55,784	28,805	78,823	1,084,633	—	53,750	7,697	2,193,409
1926	220,021	52,405	9,237	93,671	639,568	16,520	53,518	6,077	1,674,977
1927	101,076	42,359	5,363	119,790	1,225,873	43,917	67,361	10,668	2,285,672
				Tonnage en construction (a) — Tonnage under construction (a).					
1926 IX	278,764	37,770	4,397	160,604	774,797	48,920	45,157	11,943	1,850,697
1926 XII	239,776	43,060	4,459	145,005	760,084	54,420	39,127	12,380	1,933,027
1927 III	208,794	39,860	4,987	133,645	1,216,932	73,440	56,320	12,245	2,569,864
1927 VI	226,774	21,950	5,147	171,825	1,390,388	75,340	54,220	18,395	2,840,545
1927 IX	208,420	44,820	3,560	163,824	1,536,416	80,500	82,000	19,930	3,074,057
1927 XII	183,216	68,870	7,180	174,887	1,579,713	87,658	100,700	17,634	3,118,721
1928 III	171,016	91,775	7,400	162,973	1,440,842	94,658	91,075	16,837	2,893,251
1928 VI	154,111	111,325	8,872	173,190	1,202,610	115,298	101,700	17,803	2,660,462

* Tonnage brut. Non compris : (1) Les vapeurs d'un tonnage brut inférieur à 100 tonneaux. (2) Les voiliers d'un tonnage net inférieur à 100 tonneaux. (3) Les voiliers appartenant à la Grèce, à la Turquie, au Japon et au sud de la Russie. (4) Les navires de la mer Caspienne. (5) Les navires en bois ou « composite » des lacs de l'Amérique du Nord.

(a) Très souvent les chiffres du tonnage en construction comprennent aussi le tonnage dont la construction a été suspendue. — (b) Y compris Autriche-Hongrie. — (c) Non compris l'Allemagne.

* Gross tonnage. Excluding : (1) Steamers of less than 100 tons gross. (2) Sailing vessels of less than 100 tons net. (3) Sailing vessels belonging to Greece, Turkey, Japan, Southern Russia. (4) Vessels on Caspian Sea. (5) Wood or " composite " vessels on lakes of North America.

(a) Very often figures for tonnage under construction include a proportion of the total tonnage, on which work has been suspended. — (b) Including Austria-Hungary. — (c) Excluding Germany.

Indice des produits manufacturés. — (Volume). — Index of manufacturing production (1919 = 100.)

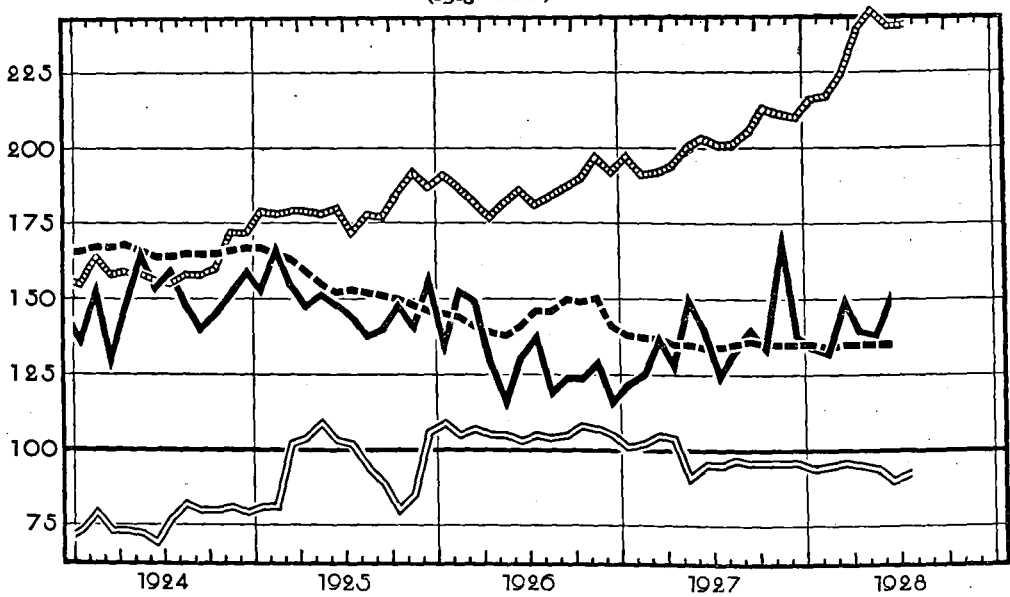
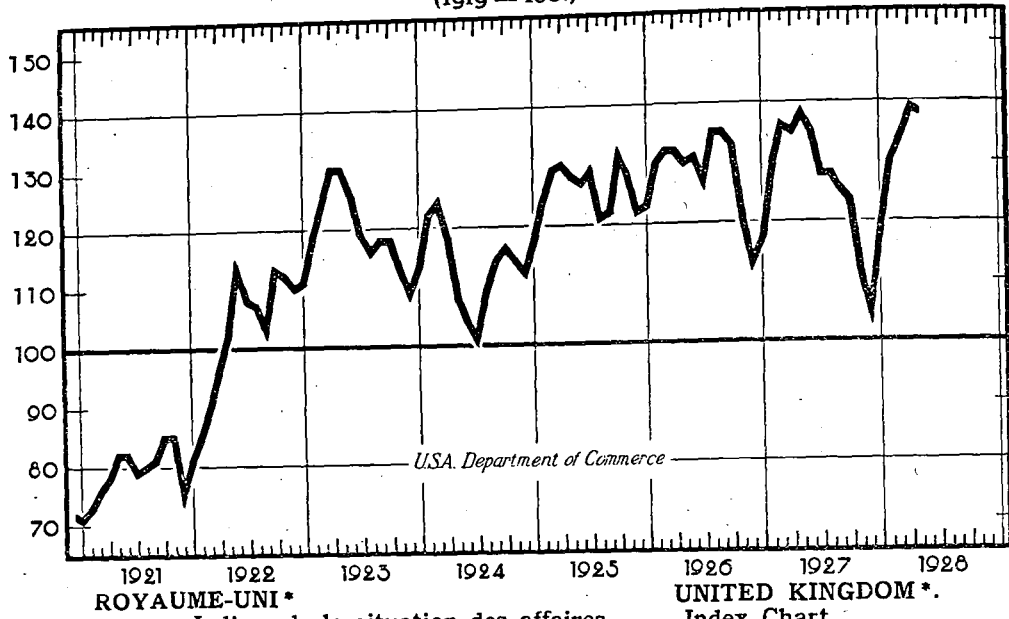

Cours de 20 valeurs industrielles. Price of 20 Industrial Stocks,
 Nombres indices des prix de gros des articles autres que les denrées alimentaires (Board of Trade). Wholesale prices (Board of Trade Index) excluding food.
 Valeur des produits manufacturés exportés (variations saisonnières éliminées). Value of exported manufactures (normal seasonal changes eliminated).
 Indice de l'argent à court terme (taux de la Banque d'Angleterre, taux jour par jour et taux des effets à 3 mois). Short Money Index (official discount rate, day to day money and market rate on 3 months bills).

* Reproduit du "Monthly Bulletin" publié par le London and Cambridge Economic Service.
 * Reproduced from the Monthly Bulletin of the London and Cambridge Economic Service.

Tableau Sommaire pour certains pays. — Summary Table for certain countries.

Branches d'activités économiques Branch of Economic Activity	Pays Country	1927						1928					
		VII	VIII	IX	X	XI	XII	I	II	III	IV	V	VI
PRODUCTION													
Charbon Coal	Allemagne - Germ.	12,635	12,997	12,711	13,094	12,864	13,238	13,421	12,926	14,118	11,715	11,932	11,833
Milliers tonnes métriques (000's) metric tons	Etats-Unis - U. S. A.	35,076	44,864	44,062	46,633	43,118	42,918	45,266	42,577	44,862	35,468	40,581	37,434
	France	4,193	4,299	4,133	4,291	4,101	4,323	4,350	4,164	4,470	4,053	4,162 e)	4,463
	Roy.-Uni - U. K. (a)	20,261	20,538	21,442	21,095	21,572	21,182	21,389	20,982	22,438	18,500	19,994	19,260
Fonte-Pig Iron	Allemagne-Germ.	1,109	1,116	1,105	1,139	1,119	1,150	1,180	1,122	1,170	1,015	1,044	1,021
Milliers tonnes métriques (000's) metric tons	Belgique - Belgium	320	317	309	322	313	317	315	302	327	313	329	321
	Etats-Unis - U. S. A.	2,999	2,995	2,819	2,829	2,691	2,739	2,916	2,947	3,251	3,237	3,337	3,639
	France	769	773	761	796	764	796	809	784	857	834	871	844
	Roy.-Uni - U. K.	656	606	601	606	585	568	569	560	602	572	601	573
Or — Gold	Afrique du Sud	851	864	842	853	848	844	847	814	876	826	888	861
Milliers (000's) Onces or fin Fine ounces	South Africa												
IMPORT.													
— Valeurs en millions monn. du pays	Allemagne - Germ.	1,275	1,153	1,169	1,240	1,285	1,266	1,357	1,247	1,229	1,175	1,086	1,108
	Canada	91	99	92	94	94	83	80	86	120	78	114	111
	Etats-Unis - U. S. A.	322	372	351	354	347	324	341	342	372	328	355	317
	France	4,068	3,771	3,572	4,476	4,632	5,216	4,124	4,321	4,525	4,604	4,052	4,701
IMPORTS	Indes ang. - B. India	188	214	214	211	223	203	223	200	220	218	208	179
— Valeurs in currency of each country (000,000's)	Italie - Italy	1,477	1,240	1,137	1,385	1,435	1,870	1,560	1,708	1,818	1,922	1,972	...
	Japon - Japan	155	139	140	131	144	139	187	195	216	184	202	...
	Roy.-Uni - U. K.	84	81	93	96	97	96	90	87	99	86	88	88
EXPORT.													
— Valeurs en millions monn. du pays	Allemagne - Germ.	847	868	933	962	913	954	862	942	1,022	924	895	895
	Canada	79	94	97	104	153	130	83	89	107	59	118	107
	Etats-Unis - U. S. A.	333	368	416	480	453	398	402	363	410	356	413	390
	France	4,499	4,287	4,545	5,050	4,871	5,020	4,017	4,423	4,319	4,201	3,985	4,214
EXPORTS	Indes ang. - B. India	259	264	271	251	284	270	292	283	312	251	292	277
— Valeurs in currency of each country (000,000's)	Italie - Italy	1,044	1,091	1,171	1,407	1,311	1,517	1,032	1,206	1,170	1,073	1,104	...
	Japon - Japan	161	188	173	167	154	165	139	154	162	156	165	...
	Roy.-Uni - U. K.	56	59	60	61	71	59	60	57	65	55	59	59
PRIX de GROS													
— Nombres indices des	Allemagne - Germ.	138	138	140	140	140	140	139	138	139	140	141	141
WHOLESALE PRICES	Etats-Unis - U. S. A.	145	147	149	150	150	149	149	149	149	149	149	149
Index Number	France	621	618	600	587	594	604	607	609	623	624	633	626
	Italie - Italy	467	465	465	468	466	463	463	461	464	464	465	462
	Japon - Japan	170	168	169	170	169	168	169	169	169	170	172	169
	Roy.-Uni - U. K.	141	141	142	141	141	140	141	140	141	143	144	143
Nombre de chômeurs (en milliers)	Allem. (b) 1926/27	600	568	513	477	485	573	458	560	421	327	262	240
Number of unemployed (000's)	Germ. (b) 1927/28	211	195	179	177	294	520	466	432	383	295	270	268
	Italie (c) 1926/27	78	83	89	113	149	181	225	259	228	215	216	215
	Italy (c) 1927/28	263	292	306	332	376	414	439	413	412	357	307	247
	Pologne (1926/27	223	205	185	168	168	190	209	214	206	191	174	159
	Poland (1927/28	148	133	117	116	137	165	180	178	167	155	131	116
	R.-U. (d) 1926/27	1,737	1,685	1,648	1,636	1,630	1,432	1,451	1,315	1,188	1,133	1,059	1,069
	U.-K. (d) 1927/28	1,114	1,130	1,126	1,156	1,210	1,194	1,261	1,228	1,128	1,128	1,168	1,273

⚠ Chiffre provisoire. — (a) Charbon disponible pour la vente. — (b) Ouvriers syndiqués chômeurs complets. — (c) Chômeurs complets. — (d) Assurés obligatoires. — (e) Y compris le lignite.
 ⚠ Provisional figure. — (a) Saleable coal. — (b) Trade unionists wholly unemployed. — (c) Wholly unemployed. — (d) Compulsorily insured. — (e) Including lignite.

1^{re} Partie. — PRODUCTION. — Part I.

Tableau I. — Houille et lignite †.
Production en milliers de tonnes métriques.

Table I. — Coal and Lignite †
Production in metric tons (000's omitted).

HOUILLE — COAL										
Periode Period	Afrique du Sud (Union South Africa)	Allemagne Germany	Belgique Belgium	Canada	Etats-Unis United States	France	Indes anglaises British India	Japon Japan	Pays-Bas Netherlands	Pologne Poland
Moyennes mensuelles Monthly Average		(a)				(b)	(c)			(d)
1913	605	15,842	1,903	1,119	43,088	3,338	1,311	1,776	156	(748)
1917	785	13,979	1,243	851	49,245	2,313	1,467	2,197	251	500
1918	747	13,183	1,153	888	51,272	2,078	1,681	2,336	283	507
1919	778	9,726	1,540	813	41,878	1,796	1,843	2,606	283	534
1920	867	10,946	1,866	1,002	49,764	2,024	1,447	2,437	328	507
1921	862	11,354	1,813	890	38,283	2,351	1,558	2,185	327	1,849
1922	735	10,834	1,767	882	36,057	2,595	1,540	2,308	381	3,008
1923	901	5,193	1,910	1,014	49,736	3,140	1,593	2,412	440	2,685
1924	944	9,897	1,947	762	43,213	3,668	1,717	2,509	490	2,423
1925	983	11,052	1,925	719	43,988	3,921	1,693	2,622	571	2,979
1926	1,038	12,114	2,110	974	50,144	4,285	1,703	2,433	717	3,174
1927	1,006	12,800	2,298	1,027	45,398	4,315	1,778	2,597	777	2,773
1927 VI	1,030	11,820	2,263	1,217	39,811	4,236	1,759	2,604	742	3,077
VII	1,049	12,635	2,239	999	35,076	4,193	1,457	2,574	794	3,189
VIII	1,114	12,997	2,274	1,013	44,864	4,299	1,475	2,305	814	3,254
IX	1,063	12,711	2,278	938	44,062	4,133	1,971	2,489	811	3,436
X	1,020	13,994	2,316	934	46,633	4,291	1,578	2,679	810	3,446
XI	1,020	12,864	2,256	1,020	43,118	4,101	1,701	2,842	789	3,446
XII	1,017	13,283	2,359	1,080	42,918	4,323	2,084	2,942	887	3,446
1928 I	943	13,421	2,378	988	45,266	4,350	1,923	2,560	903	3,454
II	910	12,926	2,260	1,000	42,577	4,164	2,341	2,723	829	3,271
III	1,007	14,118	2,516	1,029	44,862	4,470	2,185	2,959	939	3,509
IV	918	11,715	2,223	860	35,468	4,053	1,909	2,566	832	2,981
V	1,041	11,932	2,228	1,066	40,581	4,162	1,930	2,719	874	3,060
VI	1,040	11,833	2,378	...	37,434	(i) 4,463	1,624	...	894	3,191

Periode Period	HOUILLE COAL				TOTAL	LIGNITE						TOTAL	
Moyennes mens. Monthly Average	Royaume-Uni United Kingdom	Roumie Roumie	Sarre Saar	Tchécoslovaquie Czechoslovakia	Houille Coal	Allemagne Germany	Autriche Austria	Canada	Chili Chile	Hongrie Hungary	S. H. S.	Tchéco- slovaquie Czechoslovakia	Lignite
	(e)	(g)	(h)	(h)	(a)	(h)	(h)	(h)	(h)	(h)	(h)	(h)	(h)
1913	24,337	2,463	(1,101)	(1,189)	99,036	7,269	(218)	16	107	(460)	(223)	(1,327)	10,220
1917	21,041	2,528	1,103	1,218	95,536	7,962	181	210	128	634	...	1,501	10,223
1918	19,284	1,918	874	1,103	82,802	8,383	172	244	126	1,431	12,191
1919	19,456	704	784	948	85,206	7,804	145	221	124	313	185	1,411	13,299
1920	19,435	648	784	948	93,030	9,324	199	278	89	402	235	1,663	14,458
1921	13,823	723	798	1,002	76,601	10,255	206	248	106	460	246	1,778	12,750
1922	21,134	726	937	872	82,617	11,432	259	264	88	515	302	1,598	13,586
1923	23,369	1,209	766	1,029	95,720	9,899	222	271	97	575	330	1,356	14,677
1924	22,617	1,324	1,169	1,265	94,205	10,386	231	269	128	529	338	1,705	14,677
1925	20,590	1,475	1,083	1,063	94,108	11,644	255	274	120	460	331	1,566	15,677
1926	10,692	2,203	1,140	1,214	93,746	11,656	247	272	122	485	329	1,589	15,798
1927	21,355	2,681	1,133	1,222	101,561	12,571	256	289	122	520	371	1,669	14,410
1927 VI	20,107	2,378	1,071	1,134	92,445	11,782	212	93	125	443	303	1,452	14,840
VII	20,261	2,450	1,106	1,175	89,085	12,089	227	117	139	452	340	1,478	15,967
VIII	20,538	2,426	1,120	1,290	99,718	12,817	256	182	130	501	401	1,680	16,315
IX	21,442	2,667	1,113	1,381	100,311	12,907	262	278	124	547	390	1,807	16,269
X	21,095	3,069	1,122	1,277	103,324	12,529	286	406	117	612	418	1,901	17,418
XI	21,572	2,984	1,143	1,291	100,137	13,430	286	570	119	652	446	1,915	18,136
XII	21,182	3,152	1,101	1,302	101,031	14,133	295	613	116	635	415	1,929	18,344
1928 I	21,889	3,119	1,099	1,388	103,681	14,222	297	549	104	635	435	2,102	16,124
II	20,982	3,003	1,029	1,375	99,390	13,410	275	273	103	514	404	1,136	17,853
III	22,438	3,184	1,197	1,310	105,723	14,401	296	243	131	531	393	1,858	17,853
IV	18,500	2,436	994	1,119	86,574	12,263	240	159	106	431	...	1,695	...
V	19,994	2,636	1,052	1,165	94,440	12,964	246	76	133	452	...	1,567	...
VI	*19,260	2,623	1,064	1,152	...	13,241	236	1,561	...

† Production des pays publiant des statistiques mensuelles, dont la production moyenne mensuelle en 1920 a été supérieure à 250 mille tonnes pour la houille et en 1919 à 100 mille tonnes pour la lignite.

(a) A partir de 1918 sans l'Alsace-Lorraine; à partir de 1920 sans la Sarre; à partir de juillet 1922 sans les Bassins de la Haute-Silésie polonaise. — (b) Depuis 1919, y compris l'Alsace-Lorraine dont la production moyenne mensuelle en 1918 se montait à 221,800 tonnes. — (c) Provinces britanniques seulement. — (d) Territoire actuel; jusqu'à juillet 1922, non compris la Haute-Silésie polonaise. La production moyenne mensuelle dans le territoire actuel pour les années 1913, 1920, 1921 et 1922 se montait respectivement à 3,394, 2,687, 2,485 et 2,903 milliers de tonnes métriques. — (e) Charbon disponible pour la vente. Depuis fin 1921, non compris l'Irlande. — (g) U. R. S. S. — (h) Territoire actuel. — (i) Y compris la lignite. — * Voir page 278.

† Production of countries publishing monthly statements, the average monthly output of which, in 1920, was for coal over 250 thousand tons, in 1919 for lignite over 100 thousand tons.

(a) From 1918 excluding Alsace-Lorraine; from 1920 excluding Saar; from July 1922 excluding Polish Upper Silesia. — (b) Since 1919 including Alsace-Lorraine, the average monthly production of which in 1918 amounted to 221,800 tons. — (c) British Provinces only. — (d) Present territory; until July 1922 excluding Polish Upper Silesia. The average monthly production in present territory for years 1913, 1920, 1921 and 1922 amounted to 3,394, 2,687, 2,485 and 2,903 thousand metric tons respectively. — (e) Saleable coal. — (f) Ireland omitted since end 1921. — (g) U. S. R. — (h) Present territory. — (i) Including lignite. — * See page 278.

Tableau II. — Fonte. †
Production en milliers de tonnes métriques.

Table II. — Pig Iron. †
Production in metric tons (000's omitted.)

Période Period	Allemagne Germany	Belgique Belgium	Canada	Etats-Unis United States	France	Luxembourg Luxembourg	Pologne Poland	Royaume-Uni United Kingdom	Russie Russia	Sarre Saar	Suède Sweden	TOTAL
Moyenne mensuelle Monthly Average	(a)				(b)	(c)	(d)		(f)	(114)	(g)	
1913	1,397	207	85	2,601	434	212	(88)	869	351		61	6,217
1917	969	1	88	3,233	117	127		789			69	5,393
1918	767		90	3,260	108	106		769			63	5,312
1919	471	21	69	2,589	204	51		626		53	41	4,125
1920	532	93	82	3,083	279	58	(e) 4	680	10	81	39	4,941
1921	655	73	51	1,401	287	81	(e) 5	222	10	96	26	2,907
1922	766	134	32	2,276	440	140		415	16	96	22	4,377
1923	412	179	75	3,392	456	117		630	32	85	24	5,445
1924	651	237	50	2,634	641	180		619	63	116	43	5,262
1925	848	212	48	3,082	708	197		530	128	121	36	5,936
1926	804	283	64	3,308	783	209		208	204	137	39	6,066
1927	1,092	313	60	3,068	775	227		618	252	148	35	6,640
1927 VI	1,068	302	71	3,139	747	224		662	248	149	32	6,689
1927 VII	1,109	320	52	2,999	769	225		656	245	150	30	6,606
1927 VIII	1,116	317	64	2,995	773	238		606	246	155	31	6,598
1927 IX	1,105	309	53	2,819	761	229		601	251	144	36	6,367
1927 X	1,139	322	39	2,829	796	230		606	259	157	35	6,475
1927 XI	1,119	313	39	2,691	764	221		585	252	133	32	6,205
1927 XII	1,150	317	64	2,739	796	228		568	276	153	34	6,374
1928 I	1,180	315	66	2,916	809	230		569	278	156	31	6,609
1928 II	1,122	302	66	2,947	784	220		560	263	151	32	6,499
1928 III	1,170	327	80	3,251	857	240		602	291	169	35	7,080
1928 IV	1,045	313	76	3,237	834	227		572	279	156	29	6,823
1928 V	1,044	329	89	3,337	871	234		601	300	164	33	7,057
1928 VI	*1,021	321	99	3,639	844	230		* 573	273	157	29	7,240

Tableau III. — Acier (Lingots et moutages). †
Production en milliers de tonnes métriques.

Table III. — Steel (Ingots and Castings). †
Production in metric tons (000's omitted.)

Période Period	Allemagne Germany	Belgique Belgium	Canada	Etats-Unis United States	France	Italie Italy	Luxembourg Luxembourg	Pologne Poland	Royaume-Uni United Kingdom	Russie Russia	Sarre Saar	Suède Sweden	TOTAL
Moyenne mensuelle Monthly Average	(a)				(b)		(c)	(d)		(f)	(159)	(g)	
1913	1,467	206	88	2,564	391	71	101	(135)	649	354		62	5,953
1917	1,284	1	132	3,693	166	111	90		823			58	6,358
1918	986	1	142	3,645	150	83	73		808			53	5,941
1919	573	28	78	2,853	180	61	32		668		60	46	4,579
1920	650	104	94	3,461	226	64	49	(e) 6	768	14	56	42	5,534
1921	772	64	57	1,628	258	58	64	(e) 10	314	15	77	20	3,337
1922	943	130	41	2,927	378	82	117	83	498	30	105	29	5,363
1923	525	191	75	3,682	426	95	100	94	718	61	83	26	6,076
1924	820	240	55	3,117	575	113	157	57	694	95	121	46	6,090
1925	1,016	212	64	3,737	621	149	174	65	625	177	131	43	7,014
1926	1,028	281	66	3,794	703	148	187	66	304	260	145	44	7,026
1927	1,359	309	77	3,675	690	133	206	104	770	310	158	43	7,834
1927 VI	1,328	300	61	3,552	672	135	203	103	759	291	156	33	7,593
1927 VII	1,302	314	56	3,256	677	137	203	111	698	282	155	38	7,289
1927 VIII	1,426	326	79	3,555	694	118	216	115	653	306	166	42	7,696
1927 IX	1,371	290	55	3,321	693	114	213	111	789	319	161	48	7,485
1927 X	1,414	312	57	3,370	723	120	215	104	710	334	169	47	7,575
1927 XI	1,401	309	82	3,177	684	115	207	106	710	336	137	49	7,313
1927 XII	1,368	311	98	3,226	735	123	214	95	615	357	166	43	7,351
1928 I	1,469	316	86	4,055	753	122	213	104	636	354	169	38	8,315
1928 II	1,323	310	100	4,110	738	123	205	102	777	346	166	48	8,348
1928 III	1,422	326	120	4,580	806	155	220	118	806	381	182	51	9,167
1928 IV	1,161	305	115	4,372	736	146	203	108	654	341	161	42	8,344
1928 V	1,248	325	120	4,271	794	174	245	112	705	350	170	57	8,601
1928 VI	1,295	329	118	3,803	797	...	215	116	* 721	337	172	43	

† Production des pays publiant des statistiques mensuelles dont la production moyenne mensuelle en 1913 a été supérieure à 50 mille tonnes.
 (a) Non compris le Luxembourg; depuis 1918, sans l'Alsace-Lorraine; depuis 1919, sans la Sarre; depuis 1922, sans la Haute-Silésie polonaise. — (b) Depuis 1919, y compris l'Alsace-Lorraine dont la production moyenne mensuelle pour l'année 1918 était: fonte 149,000 t., acier 122,500 t. — (c) Chiffres communiqués par le «Groupement des Industries sidérurgiques» du Luxembourg. — (d) Territoire actuel y compris la Haute-Silésie polonaise. — (e) Non compris la Haute-Silésie polonaise dont la production moyenne mensuelle se montait pour les années 1920 et 1921 respectivement à: fonte 30,000 et 32,000 tonnes métriques; acier 75,000 et 61,000 tonnes métriques — (f) U. S. R. S. — (g) Chiffres de l'«Ekonomska overiskt». — (h) Chiffres mensuels d'après les statistiques des établissements ayant produit en 1927 94,68 % de la production totale du pays. — * Voir page 278.

† Production of countries publishing monthly statements, the average monthly output of which was in 1913 over 50 thousand tons.
 (a) Excluding Luxembourg; since 1918 excluding Alsace-Lorraine; since 1919 excluding Saar; since 1922 excluding Polish Upper Silesia. — (b) From 1919 including Alsace-Lorraine, the average monthly production of which for 1918 amounted to pig iron 149,000 t., steel 122,500 t. — (c) Figures communicated by the «Groupement des Industries sidérurgiques» of Luxembourg. — (d) Present territory, including Polish Upper Silesia. — (e) Excluding Polish Upper Silesia, the average monthly production of which for the years 1920-1921 amounted to: pig iron 30,000 and 32,000 metric tons; steel 75,000 and 61,000 metric tons. — (f) U. S. R. S. — (g) Figures of the «Ekonomska overiskt». — (h) Monthly figure based on the returns of establishments whose production in 1927 amounted to 94.68 % of the total production. — * See page 278.

II^e Partie. — COMMERCE et TRANSPORT. — TRADE and TRANSPORT — Part II.
IMPORTATIONS ET EXPORTATIONS (en valeurs). IMPORTS AND EXPORTS (Values).

Tableau IV. — Importations, commerce spécial (sauf indication contraire), e.-à.-d. pour la consommation intérieure — marchandises seulement.
Table IV. — Imports, special trade (unless otherwise stated), i.e., for domestic consumption — merchandise only.

Période Period	Afrique du Sud (Union de l') South Africa (Union of)		Allemagne Germany	Argentine	Australie Australia	Autriche Austria	Belgique Belgium	Brazil	Bulgarie Bulgaria	Canada
	Marchandises Merchandise	Or : Monnaies et lingots Gold : coin and bullion	Reichsmark	Pesos oro	£s	Schilling	Francs	Milrois	Levas	Dollars
Moyennes Mensuelles Monthly Average	#s									
1913 . . .	3,365	(b)	(c) 897,474	41,352	6,355	(h)	386,384	83,958	15,775	54,917
1917 . . .	2,799			31,694	4,823			69,811	14,057	83,750
1918 . . .	3,768			41,717	7,696			82,450	47,268	75,583
1919 . . .	3,889		2,698,000	54,618	7,812		436,357	111,188	80,328	78,417
1920 . . .	7,994		8,256,417	77,914	13,172	141,763	1,077,973	174,219	154,456	111,410
1921 . . .	4,447		(d) 9,815,963	62,461	8,222	141,570	849,617	140,820	243,424	66,616
1922 . . .	4,008		516,700	57,470	9,850	146,349	767,310	137,719	336,472	63,528
1923 . . .	4,577		512,477	72,369	11,088	236,438	1,099,347	188,930	426,987	75,253
1924 . . .	5,392		756,901	69,059	11,852	287,294	1,475,061	232,463	463,109	67,350
1925 . . .	5,459		1,030,171	73,071	12,104	236,088	1,481,934	281,403	606,958	74,189
1926 . . .	5,848		833,451	68,541	12,903	230,494	1,912,265	250,578	520,578	84,028
1927 . . .	5,867	101	1,175,791	71,400	13,212	253,262	2,417,392	272,764	510,745	90,593
1927 VI . .	5,384	103	1,193,733	64,423	12,562	240,021	2,502,157	252,922	520,523	101,018
VII . . .	5,553	121	1,274,594	65,545	13,036	230,471	2,299,213	266,606	456,968	90,598
VIII . . .	6,368	82	1,153,026	71,689	14,663	247,960	2,275,759	245,698	533,488	99,348
IX . . .	6,135	137	1,168,739	87,497	13,294	271,335	2,435,943	258,417	576,713	91,803
X . . .	6,199	100	1,240,077	77,355	13,687	299,714	2,514,369	280,237	580,907	93,936
XI . . .	6,621	92	1,284,915	82,146	13,110	303,545	2,397,007	284,055	541,547	94,312
XII . . .	5,905	128	1,265,967	78,324	11,503	318,545	2,670,307	295,908	463,714	83,263
1928 I . .	6,423	107	1,357,036	78,946	12,409	239,442	2,350,380	296,152	438,177	79,506
II . . .	5,848	80	1,247,045	73,689	11,714	259,733	2,573,317	238,527	571,220	86,007
III . . .	6,420	131	1,229,355	82,430	10,698	234,026	2,984,887	283,639	692,149	120,455
IV . . .	5,758	114	1,174,702	68,351	9,074	268,639	2,390,033	279,388	568,587	78,490
V . . .	6,107	118	1,086,168	69,487	11,081	250,018	2,536,747	300,786	600,509	113,582
VI . . .	X 5,575	...	1,108,384	68,715	...	X 236,200	2,607,815	110,704

Tableau V. — Exportations, commerce spécial (sauf indication contraire), e. à. d., produits indigènes — marchandises seulement.
Table V. — Exports, special trade (unless otherwise stated) i.e., of domestic produce — merchandise only.

Période Period	Afrique du Sud (Union de l') South Africa (Union of)		Allemagne Germany	Argentine	Australie Australia	Autriche Austria	Belgique Belgium	Brazil	Bulgarie Bulgaria	Canada
	Marchandises Merchandise	Or : Monnaies et lingots Gold : coin and bullion	Reichsmark	Pesos oro	£s	Schilling	Francs	Milrois	Levas	Dollars
Moyennes Mensuelles Monthly Average	#s									
1913 . . .	2,294	3,132	(c) 841,436	43,263	6,070	(h)	302,882	81,814	7,778	36,333
1917 . . .	2,398	4,992		45,848	5,936			99,348	24,075	128,917
1918 . . .	2,594	2,936		66,789	8,489			94,758	34,823	102,000
1919 . . .	4,219	3,973	(f) 838,083	85,913	11,501		191,077	181,560	46,021	103,416
1920 . . .	3,641	2,962	(d) 8,299,713	87,007	10,083	77,654	737,675	146,034	136,917	106,055
1921 . . .	2,234	2,671	5,785,100	55,927	9,930	75,347	605,408	142,477	184,777	66,892
1922 . . .	2,476	2,443	330,833	56,334	10,053	91,976	517,508	194,340	360,810	73,697
1923 . . .	3,031	3,249	508,527	64,280	8,973	134,631	807,718	274,753	294,761	84,561
1924 . . .	3,148	3,350	545,971	84,283	11,235	164,174	1,151,126	321,963	408,519	88,171
1925 . . .	3,794	3,434	733,208	72,327	12,737	160,240	1,206,565	335,164	470,208	105,916
1926 . . .	3,321	3,553	815,265	66,015	10,744	141,930	1,619,720	265,880	468,133	105,715
1927 . . .	3,995	3,741	851,971	84,110	11,490	164,740	2,212,580	303,677	552,262	101,528
1927 VI . .	2,691	3,586	747,079	86,480	7,495	166,149	2,102,229	266,699	520,663	105,678
VII . . .	2,484	4,623	846,598	83,402	8,476	144,522	2,203,941	286,629	574,280	79,395
VIII . . .	2,864	2,559	867,513	70,884	6,174	165,951	2,251,558	306,861	785,646	94,216
IX . . .	3,745	4,878	932,629	79,732	10,535	192,464	2,276,950	331,129	837,156	97,412
X . . .	3,978	3,272	961,831	69,097	14,370	199,828	2,409,849	407,492	608,256	103,885
XI . . .	5,672	3,476	912,762	67,584	14,811	185,853	2,308,264	357,160	605,886	153,119
XII . . .	8,096	4,063	953,875	83,782	13,168	194,463	2,817,738	373,927	594,417	130,277
1928 I . .	5,219	2,737	861,933	105,432	12,024	142,747	1,945,846	326,403	581,427	82,564
II . . .	4,746	4,469	942,205	102,826	14,792	196,311	2,584,435	304,360	428,303	88,565
III . . .	4,531	3,892	1,021,581	105,982	15,365	189,089	2,732,431	341,046	415,397	106,975
IV . . .	3,218	3,785	923,977	90,394	8,206	182,381	2,158,396	315,628	450,688	58,975
V . . .	2,766	3,681	895,420	78,042	8,781	174,812	2,363,105	370,015	446,691	118,021
VI . . .	X 1,891	X 4,785	894,857	94,053	...	X 187,200	2,456,978	107,121

♠ Chiffre provisoire. — X Commerce général. — (c) Y compris l'approvisionnement des navires. — (b) Lingots seulement. — (e) Y compris le Luxembourg. — (d) Moyenne des huit derniers mois. — (e) Depuis janvier 1922, évalué en marks-or. — (f) Y compris les paiements pour réparations. — (g) De 1916 à 1921, années fiscales commençant le 1^{er} juillet. — (h) Jusqu'à fin 1922, couronnes-or. Depuis 1922, nouvelle méthode d'évaluation. — (i) À partir du 1^{er} de mai 1922, les chiffres se réfèrent à l'Union économique Belgo-Luxembourgeoise. — (k) De janvier à juin, moyennes mensuelles des chiffres trimestriels.

♠ Provisional figure. — X General trade. — (c) Including ships' stores. — (b) Bullion only. — (e) Including Luxembourg. — (d) Average of last eight months. — (e) Since January 1922 gold mark valuations. — (f) Including repair payments. — (g) From 1916 to 1921 fiscal years beginning on 1st July. — (h) Until end 1922 gold crowns. System of valuation changed at beginning of 1922. — (i) Since May 1922 figures refer to "Union économique Belgo-Luxembourgeoise". — (k) From January to June monthly averages of quarterly figures.

Tableau IV (suite). — Importations, commerce spécial (sauf indication contraire), e. à d., pour la consommation intérieure — marchandises seulement.

Table IV (continued). — Imports, special trade (unless otherwise stated), i.e., for domestic consumption — merchandise only. (en milliers) (000's omitted)

Period	Danemark	Danzig	Egypte	Espagne	Etats	Etats-Unis	Finlande	France	Grèce	Hatti	Hongrie
Moynnes mensuelles	Kroner	Danzig	£ B.	Pecas	Ekr.	Dollars	Markka	Francs	Drachmas	Gourdes	Fengö
Monthly Average		gulden								(g)	
		(a)	(b)	(c) (j)	(c)	(c)	(c)	(e)	(h)		
1913 . . .	64,785		2,271	108,838		147,932	41,035	701,778	(f) 14,828		
1917 . . .	85,328		2,720	61,162		243,274	102,221	2,296,171	18,590	3,586	
1918 . . .	75,851		4,147	49,150		245,961	38,944	1,858,865	61,159	4,242	
1919 . . .	199,471		5,591	74,973	65,204	318,974	206,677	2,983,272	129,348	7,132	
1920 . . .	245,277		8,213	118,475	116,265	425,152	299,681	4,158,741	181,461	11,416	40,342
1921 . . .	129,058		4,109	236,279	373,551	213,072	294,844	1,896,263	147,032	4,427	50,332
1922 . . .	121,322		3,382	225,023	465,785	256,148	328,254	2,022,922	257,123	5,210	52,141
1923 . . .	158,949	21,968	3,643	243,600	777,690	310,981	381,105	2,738,296	502,946	6,483	40,889
1924 . . .	184,874	46,008	4,086	245,429	683,684	297,926	385,817	3,346,901	671,149	6,552	67,938
1925 . . .	161,382	39,035	4,678	187,027	8,046	348,018	458,185	3,712,700	850,794	8,703	71,502
1926 . . .	127,519	25,499	4,199	178,994	7,964	367,340	470,582	d) 4,959,560	833,745	6,980	79,338
1927 . . .	129,517	40,607	3,896	...	8,035	326,924	529,001	d) 4,404,397	1,050,162	6,885	95,566
1927 VI . . .	128,482	45,681	3,373	225,949	8,507	353,866	597,272	4,557,813	875,037	5,856	83,700
VII . . .	128,792	35,721	3,873	201,875	8,102	322,180	513,249	4,068,183	935,758	5,806	88,300
VIII . . .	126,828	40,678	3,706	201,875	8,733	371,713	571,499	3,771,146	1,036,048	6,847	107,500
IX . . .	133,276	34,295	4,494	201,875	8,906	351,216	619,778	3,571,508	1,046,748	7,492	115,000
X . . .	134,232	41,824	4,576	...	8,691	353,612	605,756	4,475,972	1,103,028	8,817	111,800
XI . . .	128,344	47,101	4,937	...	10,635	347,217	612,722	4,631,779	1,174,028	9,162	104,300
XII . . .	153,985	50,836	4,576	...	7,889	324,185	543,445	5,215,962	1,101,313	9,754	103,500
1928 I . . .	140,043	42,686	4,140	...	8,541	341,118	509,851	4,123,922	967,575	8,167	84,900
II . . .	128,456	46,830	3,642	...	7,167	342,006	525,647	4,320,805	973,461	8,417	85,900
III . . .	145,113	63,256	3,697	...	11,217	371,695	646,874	4,525,495	1,203,310	9,329	107,800
IV . . .	132,325	54,768	4,348	...	10,567	327,871	597,661	4,604,243	990,795	8,230	94,100
V . . .	130,902	61,039	4,055	...	10,465	354,715	761,071	4,051,558	1,058,334	7,870	92,100
VI . . .	129,701	...	* 3,848	...	11,504	317,000	686,371	4,701,036	...	7,276	91,100

Tableau V (suite). — Exportations, commerce spécial (sauf indication contraire), e. à d., produits indigènes — marchandises seulement.

Table V (continued). — Exports, special trade (unless otherwise stated), i.e., of domestic produce — merchandise only. (en milliers) (000's omitted)

Period	(a)	(b)	(c) (j)	(c)	(e)	(f) (g)	(h)	
1913 . . .	53,113	2,626	88,136	204,024	33,482	573,351	(f) 9,917	
1917 . . .	80,792	3,414	109,276	514,135	36,631	501,058	9,386	3,722
1918 . . .	59,208	3,776	83,303	503,990	15,797	393,561	24,738	3,226
1919 . . .	61,667	6,319	108,693	32,447	645,818	70,884	889,967	63,685
1920 . . .	132,589	7,119	84,180	102,365	673,373	241,343	2,241,245	57,193
1921 . . .	117,518	3,029	130,581	190,553	364,911	278,491	1,647,709	78,679
1922 . . .	97,997	4,059	109,555	400,965	313,758	369,734	1,781,579	207,080
1923 . . .	128,217	31,988	4,863	127,145	475,996	340,893	363,787	2,572,236
1924 . . .	146,671	48,657	5,472	149,209	655,483	374,804	407,078	3,530,743
1925 . . .	149,067	30,382	4,928	132,054	8,054	401,560	462,684	3,882,678
1926 . . .	117,131	38,872	3,435	133,721	8,020	392,643	467,985	4,961,221
1927 . . .	120,381	34,407	3,977	...	8,815	396,572	523,876	d) 4,602,060
1927 VI . . .	132,490	32,604	3,698	165,125	9,554	348,546	687,453	4,417,129
VII . . .	115,410	26,007	2,978	128,549	9,799	332,994	927,002	4,499,160
VIII . . .	115,311	32,787	3,416	128,549	10,887	367,575	871,969	4,287,185
IX . . .	129,607	32,744	2,726	128,549	11,236	416,472	825,020	4,545,308
X . . .	123,596	30,529	4,475	...	11,049	480,460	672,278	5,049,987
XI . . .	120,533	34,770	6,014	...	10,450	452,790	544,980	4,870,540
XII . . .	127,918	36,438	4,950	...	10,503	398,361	385,568	5,020,340
1928 I . . .	114,384	32,692	4,765	...	8,204	401,913	226,741	4,016,537
II . . .	115,916	28,492	3,989	...	7,437	362,623	231,089	4,423,363
III . . .	133,761	27,912	4,314	...	7,886	410,054	276,060	4,318,909
IV . . .	120,322	25,396	4,868	...	8,233	356,290	235,185	4,291,078
V . . .	130,886	22,822	4,537	...	11,570	412,907	484,511	3,985,452
VI . . .	128,965	...	* 4,119	...	13,144	390,000	522,308	4,214,438

§ Chiffre provisoire. — (a) Commerce maritime général à l'exclusion du transit direct (Gesamtelgehandel). — (b) Depuis 1922, pesetas or. — (c) Y compris litagos. (d) Valeurs déclarées. — (e) Calendrier Julien jusqu'en février 1923. — (f) Vieille Grèce seulement. — (g) 5 gourdes = 1 dollar E.U. — (h) De 1917 à 1920, année fiscale finissant le 30 septembre. — (i) Moyenne mensuelle pour le trimestre. — (j) Jusqu'à fin 1924, Escut mark (100 Emk. papier = 1 Ekr.). — * Voir page 278.

§ Provisional figure. — (a) General sea-borne trade excluding direct transit (Gesamtelgehandel). — (b) Since 1922 gold pesetas. — (c) Including litagos. — (d) Declared values. — (e) Until February 1923 Julian Calendar. — (f) Old Greece only. — (g) 5 gourdes = 1 dollar U. S. A. — (h) From 1917 to 1920 fiscal year ending September 30th. — (i) Monthly average for the quarter. — (j) Until end 1924 Escut mark (100 paper Emk. = 1 Ekr.). — * See page 278.

Tableau IV (suite). — Importations, commerce spécial (sauf indication contraire), e. à. d. pour la consommation intérieure — marchandises seulement.

Table IV (continued). — Imports, special trade (unless otherwise stated), i.e., for domestic consumption — merchandise only.

(en milliers)

(000's omitted)

Période Period	Indes anglaises British India	Irlande (Et. libre) Irish Free State	Italie Italy	Japon Japan	Lettonie Latvia	Lithuanie Lithuania	Norvège Norway	Nouvelle-Zélande New Zealand	Palestine	Pays-Bas Netherlands	Pérou Peru
Moyennes mensuelles Monthly Average	Rupees	£s	Lire	Yen	Lats	Litas	Kroner	£s	£ P.	Gulden	Libras
	(a)		(b)		(c)	(d)					
1913	152,725		803,803	60,474			45,052	1,785		325,231	497
1917	127,067		1,165,851	84,289			138,163	1,693		(d) 80,394	894
1918	137,704		1,336,556	135,721			104,129	1,966		50,696	803
1919	152,770		1,385,278	177,113			211,749	2,475		35,478	992
1920	258,929		2,235,135	191,179	8,021	6,026	247,628	5,062	462	277,976	1,471
1921	230,749		1,410,498	132,481	6,145	7,944	119,241	5,461	502	186,685	1,389
1922	199,589		1,313,731	154,079	8,870	6,240	107,667	2,817	468	168,987	883
1923	184,973		1,432,431	161,976	20,605	18,052	110,356	3,566	392	167,435	1,162
1924	196,493	5,632	1,615,056	200,605	21,325	17,211	126,047	3,995	438	196,961	1,481
1925	186,899	5,162	2,133,374	207,223	23,380	21,059	113,281	4,308	615	204,583	1,514
1926	196,673	5,043	2,155,945	192,101	21,693	20,063	90,013	4,074	535	203,496	1,620
1927	206,853	5,012	1,697,440	174,883	20,800	22,141	81,233	3,655	495	212,405	1,577
1927 VI	185,498	5,268	1,905,297	177,140	14,611	22,821	79,229	3,521	459	216,651	(f) 1,767
VII	188,318	5,007	1,477,136	155,390	23,544	23,544	80,882	3,154	387	212,363	1,357
VIII	213,569	4,632	1,239,686	138,503	17,823	26,734	91,650	3,603	494	213,176	1,650
IX	214,237	5,406	1,137,349	140,326	24,239	24,950	84,832	4,542	436	217,556	1,706
X	210,631	5,285	1,384,626	130,680	22,944	24,127	95,519	3,518	549	226,079	(f) 1,634
XI	222,694	5,017	1,434,803	143,355	25,700	23,926	89,550	3,472	587	226,277	(f) 1,358
XII	203,289	4,612	1,870,475	189,310	27,500	22,393	95,025	3,861	569	221,151	(f) 1,493
1928 I	222,767	4,016	1,560,163	186,613	20,691	19,320	66,202	3,698	538	216,279	(f) 1,399
II	199,696	4,941	1,708,103	194,512	15,044	21,931	83,250	3,497	382	217,796	(f) 1,297
III	220,008	5,703	1,818,403	216,055	24,962	31,097	98,118	4,201	641	247,182	(f) 1,368
IV	217,716	e/4,700	1,922,470	184,056	23,226	24,511	74,801	2,572	483	210,729	...
V	208,090	e/4,463	1,971,508	201,965	...	27,218	87,074	X 3,425	520	219,950	...
VI	179,356	e/4,960	24,481	85,264	X 3,161	...	231,811	...

Tableau V (suite) — Exportations, commerce spécial (sauf indication contraire), e. à. d. produits indigènes — marchandises seulement.

Table V (continued). — Exports, special trade (unless otherwise stated) i.e., of domestic produce — merchandise only.

(en milliers)

(000's omitted)

Période Period	Indes anglaises British India	Irlande (Et. libre) Irish Free State	Italie Italy	Japon Japan	Lettonie Latvia	Lithuanie Lithuania	Norvège Norway	Nouvelle-Zélande New Zealand	Palestine	Pays-Bas Netherlands	Pérou Peru
Moyennes mensuelles Monthly Average	Rupees	£s	Lire	Yen	Lats	Litas	Kroner	£s	£ P.	Gulden	Libras
	(a)		(b)		(c)	(d)					
1913	200,993		209,303	52,393			31,743	1,751		255,453	756
1917	195,373		275,710	131,555			65,668	2,507		(d) 68,270	1,553
1918	203,534		278,726	160,218			62,669	2,310		31,768	1,664
1919	241,519		505,479	170,897			61,611	4,322		117,609	2,241
1920	233,261		981,177	158,864	5,193	4,600	98,753	3,718	113	141,791	2,620
1921	180,741		689,881	102,371	2,443	4,801	50,439	3,578	121	114,133	1,378
1922	233,252		775,198	133,007	8,435	6,408	63,789	3,425	91	101,769	1,547
1923	273,729		924,418	117,436	13,498	12,233	67,675	3,718	98	108,602	1,985
1924	308,807	4,190	1,197,746	146,741	14,137	22,215	86,794	4,275	103	138,388	2,057
1925	330,960	3,615	1,522,855	184,968	14,963	20,226	85,762	4,499	111	150,641	1,783
1926	268,689	3,432	1,555,883	164,371	15,709	21,108	66,575	3,648	109	145,765	1,978
1927	265,459	3,681	1,301,282	159,313	18,351	20,494	56,282	3,916	158	158,309	2,292
1927 VI	222,653	3,732	1,422,139	167,985	15,273	16,228	51,453	3,431	90	161,755	(f) 1,730
VII	258,611	3,868	1,043,846	161,245	21,563	14,730	53,086	2,809	128	158,782	2,529
VIII	264,240	4,164	1,091,114	137,533	22,319	17,285	57,752	2,160	95	163,586	3,269
IX	270,796	4,328	1,171,306	172,612	21,888	17,309	57,691	2,048	102	183,896	3,171
X	251,437	4,364	1,406,880	166,951	20,517	21,149	64,530	2,221	179	178,093	(f) 2,922
XI	283,689	4,470	1,311,214	154,136	18,650	25,024	54,347	2,628	169	162,572	(f) 2,377
XII	270,172	4,115	1,517,427	165,491	19,600	20,665	58,192	5,306	155	155,624	(f) 2,750
1928 I	291,564	3,076	1,032,315	139,012	17,450	27,405	48,455	7,516	212	139,509	(f) 2,535
II	282,721	3,014	1,206,363	154,287	22,910	21,642	57,760	7,724	213	151,695	(f) 1,572
III	311,634	3,066	1,169,886	161,730	20,546	18,121	70,724	7,556	215	173,308	(f) 2,125
IV	250,977	e/2,905	1,072,926	155,790	17,053	14,607	46,977	6,293	111	152,031	...
V	292,135	e/3,451	1,104,214	164,912	...	17,361	53,391	X 4,263	58	169,335	...
VI	276,613	19,267	53,459	X 3,202	...	147,859	...

† Chiffre provisoire. — X Commerce général. — (a) Commerce maritime seulement, y compris les marchandises du Gouvernement, non compris le Trésor. — (b) Depuis 1922, valeurs déclarées. — (c) Y compris lingots et depuis 1924 également espèces. — (d) En 1917 changement dans la méthode d'évaluation. — (e) Non compris les colis postaux.
 (f) Commerce maritime seulement. — (g) Depuis 1924, y compris lingots et espèces. — * Voir page 278.
 ‡ Provisional figure. — X General Trade. — (a) Sea-borne trade only; including Government stores; excluding Treasury. — (b) Since 1922 declared values. — (c) Including bullion and since 1924 also specie. — (d) In 1917 change in method of valuation. — (e) Excluding parcel post. — (f) Sea-borne trade only. — (g) Since 1924, including bullion and specie. — * See page 278.

IMPORTATIONS ET EXPORTATIONS (en poids). IMPORTS AND EXPORTS (weight)
Tableau VI. — Importations, commerce spécial (sauf indication contraire), c.-à.-d., pour la consommation
Intérieure — marchandises seulement.

Table VI. — Imports, special trade (unless otherwise stated), i.e., for domestic consumption — merchandise only.
 (en milliers de tonnes métriques) (in thousands of metric tons)

Période Period	Allemagne Germany	Argentine	Autriche Austria	Belgique Belgium	Brazil Brasil	Bulgarie Bulgaria	Danste Danzig	Estonie Estonia	Finlande Finland	France	Grèce Greece	Hongrie Hungary
Moyennes mensuelles Monthly Average												
	(a)		(c)	(d)	(e)		(f)	(g)			(h)	(i)
1913	6,069	844		2,721	494	33	103			3,685	84	
1917		243			166	18	6			2,903	20	
1918		219			145	40	6			2,446	29	
1919		321			397	232	7			3,204	57	
1920	1,570	460	510	1,112	273	11	156	7		4,211	86	49
1921	2,175	476	686	1,472	215	15	110	13		3,539	86	195
1922	3,822	575	691	1,751	272	23	39	26		4,285	87	283
1923	3,890	670	642	2,217	298	29	60	29		4,572	112	314
1924	3,215	799	746	2,784	399	32	74	29	156	4,716	150	376
1925	4,331	832	687	2,746	414	34	65	31	165	3,954	175	373
1926	3,606	835	689	2,865	412	28	52	33	183	3,793	156	461
1927	5,674	...	728	3,169	457	26	124	31	237	4,113	190	523
1927 VI	6,290		609	3,224	485	27	143	33	333	3,906	169	543
VII	6,465		656	3,166	488	26	143	29	249	3,654	171	578
VIII	6,494		762	3,154	427	29	139	40	289	4,215	193	609
IX	6,178		827	3,238	424	30	129	39	350	3,620	162	663
X	6,177		909	3,136	457	27	127	26	330	4,095	207	634
XI	6,104		832	3,125	426	26	111	46	299	3,810	207	613
XII	5,648		850	3,252	498	22	129	26	219	3,908	209	522
1928 I	5,548		766	2,993	539	17	105	31	...	3,519	170	484
II	5,181		692	3,065	570	18	125	24	...	3,653	172	432
III	5,645		696	3,401	448	26	155	30	...	4,086	229	509
IV	5,153		653	3,083	503	27	140	34	...	4,328	178	447
V	4,809		638	3,164	416	31	186	38	...	4,161	152	484
VI	5,445		...	3,269	34	...	4,153

Tableau VII. — Exportations, commerce spécial (sauf indication contraire), c.-à.-d., produits indigènes
— marchandises seulement.

Table VII. — Exports, special trade (unless otherwise stated), i.e., of domestic produce — merchandise only.
 (en milliers de tonnes métriques) (in thousands of metric tons)

Période Period	Allemagne Germany	Argentine	Autriche Austria	Belgique Belgium	Brazil Brasil	Bulgarie Bulgaria	Danste Danzig	Estonie Estonia	Finlande Finland	France	Grèce Greece	Hongrie Hungary
Moyennes mensuelles Monthly Average												
	(a)		(c)	(d)	(e)		(f)	(g)			(h)	(i)
1913	6,143	986		1,740	115	34	73			1,840	50	
1917		339			168	5	8			251	11	
1918		550			148	5	9			310	13	
1919		759			576	159	2			464	31	
1920	1,051	1,076	115	884	175	15	22	11		1,071	35	44
1921	1,714	674	129	1,438	160	24	32	10		1,336	28	71
1922	1,804	847	179	1,360	177	32	42	26		1,887	26	87
1923	1,062	911	184	1,415	186	28	97	23		2,076	36	101
1924	1,325	1,200	214	1,697	153	33	144	31	397	2,449	34	141
1925	3,194	843	270	1,756	160	27	180	31	428	2,532	47	182
1926	5,048	1,023	269	1,930	155	33	462	37	445	2,702	45	217
1927	3,913	1,562	326	2,011	168	39	502	44	522	3,171	53	169
1927 VI	3,616	1,729	329	2,069	167	29	567	59	751	3,159	45	137
VII	4,215	1,731	310	2,084	166	31	455	55	1,199	3,302	46	159
VIII	4,526	1,383	338	2,170	193	69	597	85	1,105	3,601	28	214
IX	3,721	1,327	566	2,064	176	64	542	64	1,043	3,340	50	219
X	3,927	1,249	342	2,067	225	38	419	57	708	3,378	58	209
XI	3,320	1,168	367	2,023	184	39	439	38	504	3,216	42	190
XII	3,499	1,284	370	2,098	184	33	442	34	260	3,423	79	153
1928 I	3,573	1,618	309	1,592	151	28	379	15	...	3,001	39	108
II	3,639	1,584	398	2,110	157	18	283	14	...	3,590	36	119
III	3,978	1,556	425	2,464	169	24	221	18	...	3,314	51	160
IV	3,685	1,439	411	1,975	167	20	233	28	...	3,442	24	142
V	3,379	1,250	414	2,341	196	17	246	66	...	3,262	31	152
VI	3,463	1,778	...	2,385	76	...	3,576

● 1914. — (a) Y compris le Luxembourg. — (b) Moyenne de huit mois. — (c) Depuis 1922, y compris l'évaluation du poids de quelques articles dont le nombre ou le cubage seul était indiqué. — (d) A partir du mois de mai 1922 les chiffres se réfèrent à l'« Union Economique Belgo-Luxembourgeoise ». — (e) Commerce général. Poids brut. — (f) Commerce maritime général; à partir de Janvier 1923 « Gesamtgehandelt », non compris le transit direct. — (g) Depuis 1922, non compris détail et navires. — (h) Calendrier Julien jusqu'en février 1928. Non compris les articles indiqués par pièces. — (i) Depuis 1922, non compris détail et navires. — (j) Calendrier Julien jusqu'en février 1928. Non compris les articles indiqués par pièces. — (k) Non compris détail et articles indiqués par pièces.

● 1914. — (a) Including Luxembourg. — (b) Average of eight months. — (c) Since 1922 including assessed weight of a few articles entered by number or cubic metre only. — (d) Since May 1922 figures refer to "Union économique Belgo-Luxembourgeoise". — (e) General trade. Gross weight. — (f) General sea-borne trade; since January 1923 "Gesamtgehandelt" excluding direct transit. — (g) Since 1922 excluding live stock and vessels. — (h) Until February 1928 Julian Calendar. Excluding articles shown by number. — (i) Excluding live stock and articles shown by number.

Tableau VI (suite). — Importations, commerce spécial (sauf indication contraire), e.-à-d. pour la consommation intérieure — marchandises seulement.

Table VI (continued). — Imports, special trade (unless otherwise stated), i.e., for domestic consumption — merchandise only.

(en milliers de tonnes métriques) (in thousands of metric tons)

Période Period	Italie Italy	Japon Japan	Lettonie Latvia	Lithuanie Lithuania	Nouvelle Zélande New Zealand	Pays-Bas Netherlands	Pérou Peru	Pologne Poland	Roumanie Roumania	Russie Russia	S. H. S.	Suisse Switzerland	Tchéco- slovaque Czech Slovakia
Moyennes mensuelles Monthly Average													
1913 . . .	1,610	(f)			(f)	3,739			115	(a)	(c)		(e)
1917 . . .	973				130	623				1,279		661	
1918 . . .	1,013					404				243		357	
1919 . . .						904				16		295	
1920 . . .			10		161	1,152		294	34	7	13	345	326
1921 . . .			14		144	1,435		404	51	(b) 71	61	357	333
1922 . . .			32		122	1,623		344	49	(b) 173	103	441	271
1923 . . .	1,527		48	20	160	1,612		266	58	(b) 73	94	556	357
1924 . . .	1,745	1,400	77	34	199	1,888		201	67	61	94	564	482
1925 . . .	1,890	1,228	80	43	206	2,117	46	284	75	143	126	546	565
1926 . . .	2,033	1,416	81	47	205	2,362	51	203	76	136	103	590	554
1927 . . .	2,154	1,481	89	52	187	2,385	51	409	...	108	111	622	613
1927 VI . .	2,278	1,607	56	48	169	2,601	60	508	...	130	118	648	634
VII . . .	2,252	1,368	120	87	185	2,715	48	423	...	102	110	680	590
VIII . . .	1,971	1,247	80	91	184	2,704	51	418	...	106	132	699	764
IX . . .	1,901	1,345	137	56	230	2,662	50	346	...	113	123	668	623
X . . .	1,908	1,442	91	49	160	2,435	60	383	...	93	144	693	759
XI . . .	1,868	1,523	96	55	230	2,333	43	362	...	90	127	667	742
XII . . .	1,886	1,523	104	36	163	2,280	56	414	...	100	134	652	862
1928 I . .	1,843	1,505	100	38	174	2,068	56	354	...	114	82	565	524
II . . .	1,799	1,565	50	40	170	2,217	48	379	...	137	86	595	609
III . . .	2,259	1,843	80	67	196	2,569	45	432	...	137	118	680	791
IV . . .	2,258	...	104	56	188	2,280	...	411	...	113	150	572	688
V . . .	2,329	57	...	2,510	...	511	...	135	...	643	680
VI	2,605	...	525	*685	625

Tableau VII. (suite). — Exportations, commerce spécial (sauf indication contraire), e.-à-d. produits indigènes — marchandises seulement.

Table VII. (continued). — Exports, special trade (unless otherwise stated), i.e., of domestic produce — merchandise only.

(en milliers de tonnes métriques) (in thousands of metric tons)

Période Period	Italie Italy	Japon Japan	Lettonie Latvia	Lithuanie Lithuania	Nouvelle Zélande New Zealand	Pays-Bas Netherlands	Pérou Peru	Pologne Poland	Roumanie Roumania	Russie Russia	S. H. S.	Suisse Switzerland	Tchéco- slovaque Czech Slovakia
Moyennes mensuelles Monthly Average													
1913 . . .	375	(f)			(f)	2,451			381	2,009	(c)	71	(e)
1917 . . .	141				55	277				81		102	
1918 . . .	125					166				3		70	
1919 . . .						227				—		79	
1920 . . .			16		81	351		52	122	1	24	76	575
1921 . . .			16		55	476		169	226	18	132	46	812
1922 . . .			46		65	578		762	339	77	184	62	791
1923 . . .			73	10	58	725	87	1,471	408	312	252	60	943
1924 . . .	281		62	34	67	844	101	1,312	394	429	326	68	1,036
1925 . . .	386	363	48	33	71	1,028	111	1,134	389	545	367	67	1,014
1926 . . .	399	493	43	38	75	1,319	146	1,859	509	636	407	70	1,067
1927 . . .	352	507	84	33	83	1,195	142	1,696	...	678	354	87	1,167
1927 VI . .	364	482											
VII . . .	437	468	67	42	81	1,206	120	1,468	...	629	341	95	1,168
VIII . . .	398	455	111	44	59	1,256	118	1,738	...	837	377	88	1,111
IX . . .	313	585	127	42	63	1,126	102	1,892	...	797	309	87	1,069
X . . .	332	500	108	34	61	1,273	139	1,651	...	856	433	87	1,164
XI . . .	374	544	97	39	63	1,413	128	1,993	...	860	361	108	1,301
XII . . .	373	519	73	41	68	1,271	129	1,635	...	658	350	81	1,395
1928 I . .	417	526	85	20	101	1,153	201	1,664	...	465	288	70	1,538
II . . .	303	426	75	28	101	1,122	157	1,791	...	353	311	58	1,094
III . . .	349	515	63	26	115	1,154	92	1,555	...	277	295	78	934
IV . . .	346	774	86	23	122	1,327	105	1,540	...	400	364	85	1,141
V . . .	326	...	86	31	94	1,164	...	1,430	...	495	368	63	1,051
VI . . .	354	49	...	1,200	...	1,558	...	644	332	73	1,102
VII	1,178	...	1,911	*72	1,132

(a) Les chiffres depuis 1916 se rapportent seulement au commerce à travers les frontières européennes. — (b) Non compris les marchandises pour secours aux affamés. — (c) Y compris l'évaluation du poids de quelques articles dont le nombre ou le cubage seul était indiqué. — (d) Les chiffres annuels depuis 1922 comprennent l'évaluation du poids de quelques articles dont le nombre seul était indiqué. — (f) Tonnes carpalon (en partie de 1016 kgs, en partie de 1135 m³). — Voir page 278.

(a) Figures since 1916 relate only to the trade across the European frontiers. — (b) Excluding famine relief goods. — (c) Including assessed weight of a few articles entered by number or cubic metre only. — (d) Yearly figures since 1922 include assessed weight of a few articles entered by number or cubic metre only. — (f) Cargo tons (partly of 2,240 lb., partly of 40 cubic feet). — See page 278.

CHEMINS DE FER

RAILWAYS

Tableau VIII. — Trafic marchandises des Chemins de fer.

Table VIII. — Railway Freight Traffic.

(en millions)

(000,000's omitted)

Mois Months	Afrique du Sud (Union)	Allemagne Germany	Autriche Austria	Belgique Belgium	Canada	Estonie Estonia	Etats-Unis United States	Hongrie Hungary	Indes anglaises British India	Irlande (Etat libre d'Irlande) Irish Free State
	South Africa (Union)									
	(d) ton-miles	tonnes kilométriques			(d) ton-miles	tonnes kilo- métriques	(d) ton-miles	tonnes kilo- métriques	(e) ton-miles	
	(a)	(b)			(c) (e)	(h)	(e)		(i)	(e) (h)
1926 V	3,328	1,166	616	3,074	12.8	39,833	401	1,789	17.3	
VI	4,695	1,202	730	2,846	14.3	39,237	410	1,674	16.5	
VII	5,356	1,261	722	2,749	15.9	41,717	399	1,537	17.0	
VIII	5,516	1,275	731	2,484	11.6	43,734	499	1,389	17.9	
IX	5,636	1,201	778	3,505	12.5	44,546	554	1,467	19.2	
X	6,045	1,258	800	4,551	10.9	48,273	614	1,551	20.2	
XI	6,196	1,263	738	4,672	11.7	43,342	643	1,579	21.0	
XII	5,641	1,321	690	3,641	9.4	40,096	548	1,809	19.5	
1927 I	337	5,396	1,198	659	3,141	14.2	39,223	393	1,926	19.8
II	327	5,140	1,065	602	2,753	16.1	37,250	393	1,790	20.4
III	361	5,720	1,219	689	3,150	20.5	41,816	399	1,962	22.7
IV	332	4,846	1,158	633	2,905	18.3	37,102	413	1,789	20.9
V	358	5,327	1,254	672	2,931	22.4	40,113	446	1,932	20.9
VI	353	5,126	1,249	689	2,611	17.6	38,483	456	1,767	19.1
VII	398	5,406	1,261	684	2,618	18.1	38,380	467	1,478	18.9
VIII	469	5,452	1,402	671	2,525	16.9	41,973	527	1,370	20.0
IX	478	5,637	1,340	637	2,835	17.7	42,954	593	1,491	20.4
X	424	6,050	1,291	675	4,536	18.0	45,552	580	1,606	22.1
XI	397	5,879	1,202	642	5,057	15.8	37,228	615	1,785	22.0
XII	370	5,398	1,209	632	4,128	14.8	34,580	498	2,063	19.1
1928 I	351	5,219	1,178	648	3,506	19.1	36,271	387	2,065	19.9
II	393	5,113	1,165	630	3,338	20.5	35,701	425	1,999	19.9
III	405	5,633	1,273	684	3,328	28.0	39,467	443	2,180	19.9
IV	343	5,068	1,202	602	2,806	19.6	35,866	* 462	...	21.3
V	5,197	1,275	39,250	* 470	...	21.3

Mois Months	Italie Italy	Japon Japan	Lettonie Latvia	Pologne Poland	Roumanie Roumania	Royaume-Uni United Kingdom			Tchécoslovaquie Czechoslovakia
						Marchandises et Minéraux Merchandise and Minerals	Charbon, Coke et Combustible spécial Coal, Coke and Patent Fuel	Total	
	tonnes kilométriques	(g) ton-miles	tonnes kilométriques			ton-miles (g).			tonnes kilométriques
1926 V	1,161	608	22.1	1,218	372	386	67	452	627
VI	1,132	603	19.8	1,453	377	640	93	733	651
VII	1,203	582	25.6	1,593	384	597	154	751	664
VIII	1,118	547	28.1	1,685	410	584	199	783	722
IX	1,087	591	24.7	1,692	437	647	263	910	782
X	1,164	659	28.2	1,770	454	673	471	1,144	889
XI	1,059	650	27.3	1,718	455	654	655	1,309	985
XII	1,094	658	23.6	1,593	387	671	824	1,495	918
1927 I	1,000	549	32.1	1,718	363	733	921	1,654	716
II	1,034	519	37.6	1,750	343	736	834	1,570	701
III	1,148	649	43.5	1,788	420	879	865	1,744	802
IV	1,078	650	31.6	1,538	357	783	711	1,494	753
V	1,104	641	32.1	1,734	425	845	751	1,596	787
VI	1,095	625	26.9	1,778	411	767	734	1,500	747
VII	968	579	29.3	2,004	425	764	785	1,548	820
VIII	961	551	28.9	1,910	408	766	759	1,526	821
IX	1,006	605	26.9	1,926	404	789	791	1,580	977
X	1,005	699	26.6	1,929	432	814	770	1,584	1,005
XI	952	687	26.2	1,866	399	804	756	1,560	991
XII	928	706	36.4	1,819	328	706	796	1,502	860
1928 I	858	584	46.8	1,885	271	705	801	1,506	845
II	595	48.1	1,826	296	746	738	1,484	841
III	696	61.8	2,110	264	822	809	1,631	...
IV	686	707	657	1,364	...
V	794	664	1,458	...

§ Chiffre provisoire. — (a) « Reichsbahn », non compris trafic gratuit. — (b) Chemins de fer de l'Etat et Compagnies privées, y compris les lignes étrangères. — (c) Compagnies ayant une recette annuelle d'au moins 500,000 \$. — (d) Short ton = kg. 907.18. Mile = mètres 1,609.34. — (e) Y compris trafic gratuit. — (f) Compagnies à voie normale de la Grande-Bretagne. Y compris trafic gratuit. — (g) Long ton = kg. 1,016.05. Mile = mètres 1,609.34. — (h) Depuis Janvier 1927, les deux principales compagnies seulement. — (i) Chemins de fer fournissant plus de 98 % du trafic total. — (j) Moyenne mensuelle pour le trimestre. — (k) Voir introduction. — * Voir page 278, operating revenues of at least \$500,000. — (d) Short ton = kg. 907.18; mile = mètres 1,609.34. — (e) Including freight on foreign lines. — (f) Railways with annual Britain. Including free-hauled. — (g) Long ton = kg. 1,016.05; mile = mètres 1,609.34. — (h) Since January 1927 the two principal railway cos. only. — (i) All standard gauge railways of Great Britain. Including free-hauled. — (j) Monthly average for the quarter. — (k) See introduction. — * See page 278.

MOUVEMENT DE LA NAVIGATION.

MOVEMENT OF SHIPPING

Tableau IX. — Tonnage des navires entrés et sortis.
Table IX. — Tonnage of vessels entered and cleared.

(en milliers de tonnes de jauge)

(in 1,000 tons measurement)

Période Period	Afrique du Sud (Union) South Africa (Union)	Allemagne Germany	Argentine	Australie Australia	Belgique Belgium	Bulgarie Bulgaria	Chili Chile	Dantzig Danzig	Egypte — Egypt		Estonie Estonia	Etats-Unis United States	Finlande Finland	France	Grèce Greece
									Ports égyptiens Egyptian ports	Canal de Suez Suez Canal					
Moyennes mensuelles Monthly Average	Tonnage net des navires entrés — Net tonnage of vessels entered.														
	B	A	A	B	B	B	B	B	B	B	B	A	A	A	B
1913 ..	446	2,649	914	448	1,409	95		77	471	1,350	(c)	2,827	139	2,876	23
1917 ..	416		323	321	3	119	31	111	312	312		2,543	24	1,729	23
1918 ..	249		367	205	6	104	38	118	326	326		2,212	46	1,654	35
1919 ..	304		472	270	388	22	90	45	192	853		2,317	62	1,903	227
1920 ..	340	908	763	337	954	69	124	82	337	1,148	53	3,437	73	2,400	309
1921 ..	350	1,414	668	397	1,215	112	121	131	366	1,210	75	3,478	73	2,276	358
1922 ..	374	2,005	809	380	1,431	138	134	119	392	1,372	89	4,116	105	2,955	295
1923 ..	428	2,363	1,036	395	1,705	125	257	142	435	1,494	93	4,082	141	3,485	306
1924 ..	415	2,268	1,217	409	1,800	137	266	136	494	1,651	83	4,070	133	3,549	373
1925 ..	445	2,447	1,227	466	1,965	135	279	156	562	1,754	94	4,231	148	3,667	441
1926 ..	412	2,515	1,175	442	2,245	136	267	286	579	1,714	87	4,354	147	3,677	359
1927 ..	439	3,137	...	462	2,319	139	284	325	574	1,889	98	4,441	182	4,088	455
1927 VI ..	405	3,291	1,413	422	2,386	135	280	310	592	1,802	139	4,626	232	4,306	387
VII ..	417	3,363	1,501	402	2,334	144	289	337	613	1,863	164	4,694	237	4,394	450
VIII ..	432	3,393	1,501	573	2,562	176	271	355	492	1,888	162	5,223	258	4,171	425
IX ..	491	3,427	1,501	458	2,388	146	290	323	520	1,755	126	4,739	255	4,140	441
X ..	498	3,403	...	488	2,384	161	302	329	610	1,901	114	4,806	232	4,138	463
XI ..	453	3,206	...	468	2,231	145	368	341	553	1,940	110	4,741	213	4,182	415
XII ..	409	3,278	...	263	2,344	134	279	336	541	2,001	71	5,102	141	4,031	476
1928 I ..	446	3,173	(f)	542	2,412	150	301	323	447	2,074	48	3,996	99	3,563	412
II ..	427	2,794	1,529	474	2,102	127	277	266	578	1,863	37	3,926	93	3,653	468
III ..	443	3,534	1,529	455	2,447	132	303	311	694	2,755	35	4,271	103	4,253	550
IV ..	380	3,309	2,317	137	261	348	606	2,228	48	4,443	130	4,413	498
V ..	415	3,342	2,403	138	214	332	569	2,783	140	...	294	4,542	466
VI	3,619	1,980	391	147	...	274
Moyennes mensuelles Monthly Average	Tonnage net des navires sortis — Net tonnage of vessels cleared.														
	B	A	A	B	B	B	B	B	B	B	B	A	A	A	B
1913 ..	440	1,986	935	436	1,408	93		78	468	1,350	(c)	3,707	281	2,176	22
1917 ..	410		336	320	3	119	32	112	312	312		3,677	69	550	22
1918 ..	249		490	215	6	105	37	132	326	326		3,194	53	438	30
1919 ..	299		597	245	368	21	87	47	195	853		3,525	124	782	208
1920 ..	336	705	872	327	942	69	125	81	334	1,148	52	4,588	194	1,413	332
1921 ..	348	1,100	679	395	1,194	112	121	134	368	1,210	75	4,056	168	1,803	318
1922 ..	368	1,462	882	377	1,438	137	134	119	395	1,372	89	4,040	238	2,228	265
1923 ..	417	1,630	1,076	375	1,692	124	233	143	496	1,494	92	4,326	272	2,562	266
1924 ..	395	1,721	1,348	418	1,862	138	276	137	499	1,651	83	4,477	274	2,722	377
1925 ..	437	1,910	1,203	467	1,967	135	271	154	563	1,754	94	4,546	300	3,069	412
1926 ..	412	2,504	1,240	447	2,246	136	250	283	576	1,714	87	5,290	319	3,147	255
1927 ..	438	2,471	...	480	2,319	139	275	328	573	1,889	99	5,006	374	3,494	440
1927 VI ..	379	2,462	1,787	495	2,372	137	292	322	606	1,802	136	5,455	562	3,772	337
VII ..	434	2,699	1,665	431	2,407	140	291	342	599	1,863	164	5,516	783	3,796	406
VIII ..	418	2,655	1,665	434	2,507	173	276	350	501	1,888	165	5,497	777	3,733	445
IX ..	491	2,760	1,665	492	2,402	152	259	338	521	1,755	135	5,819	667	3,657	443
X ..	446	2,491	...	494	2,366	156	299	314	579	1,901	109	5,618	485	3,801	506
XI ..	502	2,496	...	460	2,213	149	382	328	558	1,940	96	5,115	353	3,485	428
XII ..	431	2,780	...	481	2,401	135	306	363	541	2,001	76	4,439	203	3,508	419
1928 I ..	473	2,557	1,745	423	2,305	148	301	294	467	2,074	44	4,077	105	3,147	390
II ..	418	2,287	1,745	507	2,113	126	295	280	526	1,863	35	4,031	87	3,530	483
III ..	448	3,272	1,745	477	2,558	133	310	320	724	2,755	36	4,485	114	3,859	555
IV ..	377	3,213	2,207	132	282	319	638	2,228	48	4,451	102	3,913	528
V ..	397	2,775	2,444	141	207	361	597	2,783	148	...	321	4,029	494
VI	3,050	2,011	369	149	...	459

A. Avec cargaison seulement. — B. Avec cargaison et sur les.

(a) Depuis 1927, principaux ports seulement. — (b) Depuis 1917, années fiscales finissant le 30 juin. — (c) Y compris cabotage. — (d) Depuis 1920, Mer Noire seulement. —

(f) Moyenne mensuelle pour le trimestre.

A. With cargo only. — B. With cargo and in ballast.

(a) Since 1927 most important ports only. — (b) From 1917, fiscal year ending 30th June. — (c) Including coastwise. — (d) Since 1920 Black Sea only. — (f) Monthly average for the quarter.

MOUVEMENT DE LA NAVIGATION.

MOVEMENT OF SHIPPING.

Tableau IX (suite). — Tonnage des navires entrés et sortis.

Table IX (continued). — Tonnage of vessels entered and cleared.

(en milliers de tonnes de jauge)

(in 1,000 tons measurement)

Période Period	Indes British India	Irlande (Etat libre d') Irish Free State	Italie Italy	Japon Japan	Lettonie Latvia	Lithuanie Lithuania (A)	Norvège Norway	Nouvelle Zélande New Zealand	Palestine	Pays-Bas Nether- lands	Pérou Peru	Pologne Poland (g)	Royaume- Uni United Kingdom	Siam (f)	Suède Sweden
	A	A	B	B	B	B	A	B	B	A	B	B	A	B	A
Tonnage net des navires entrés — Net tonnage of vessels entered.															
Moyennes mensuelles Monthly Average															
1913 ..	559		1,560	2,060	299	25	313	145		1,429	865		4,089	(b) 75	886
1917 ..	295		531	1,622	11	156	117	143		522	143		1,936	66	481
1918 ..	300		529	1,487	10	8	136	107		115	497		2,464	57	424
1919 ..	388		715	1,902	29	9	211	123		501			2,464	48	500
1920 ..	547		776	2,178	40	13	237	172		788	676		3,041	41	687
1921 ..	552		988	2,332	65	12	186	162		1,135			3,094	85	537
1922 ..	565		1,149	2,988	108	17	239	149	82	1,529	757		3,616	84	620
1923 ..	548		1,209	3,129	140	18	264	176	104	1,502	1,085		4,258	86	778
1924 ..	574	501	1,343	3,562	125	22	290	184	113	1,709	1,179		4,614	83	809
1925 ..	586	508	1,440	3,586	120	27	290	177	155	1,823	1,297		4,626	87	790
1926 ..	582	491	1,485	4,101	118	29	266	188	135	2,007	1,275		5,348	89	861
1927 ..	628	545	1,654	4,109	147	36	309	183	134	2,152	1,296	35	5,049	106	963
(c)															
1927 VI ..	545	563	1,706	4,059	172	52	295	159	114	2,138	1,288	29	5,224	104	1,011
VII ..	531	609	1,522	3,865	174	56	303	170	106	2,325	1,258	47	5,310	94	1,011
VIII ..	637	548	1,522	4,067	197	53	339	170	123	2,451	1,348	36	5,757	91	1,140
IX ..	565	556	1,522	4,016	177	37	328	179	111	2,238	1,536	47	5,201	98	1,048
X ..	703	629	1,649	4,427	151	39	364	175	128	2,176	1,384	41	5,444	96	1,074
XI ..	628	557	1,649	4,188	146	31	334	187	107	2,243	1,438	47	4,999	98	1,018
XII ..	658	543	1,649	4,238	161	25	319	203	157	2,079	1,417	52	4,647	103	934
1928 I ..	698	523	1,703	4,392	125	19	311	226	146	2,134	...	49	4,578	117	825
II ..	696	473	1,703	4,267	102	25	320	186	149	56	4,163	148	720
III ..	657	559	1,703	4,536	140	46	326	184	248	2,214	...	62	4,737	123	805
IV ..	765	552	1,790	4,400	162	30	293	160	174	2,104	...	74	4,840	101	821
V ..	679	519	1,790	4,615	184	49	313	189	155	2,150	...	93	5,284	100	981
VI ..	649	563	1,790	53	...	160	88	5,288	101	...
Tonnage net des navires sortis — Net tonnage of vessels cleared.															
Moyennes mensuelles Monthly Average															
1913 ..	684		1,579	2,075	297	25	395	142		918	(b) 863		5,652	(a) 74	1,031
1917 ..	483		522	1,625	11	11	154	115		71	520		2,173	67	727
1918 ..	427		536	1,524	8	7	133	109		75	500		1,895	57	595
1919 ..	482		732	1,927	28	9	186	125		305			2,880	49	612
1920 ..	585		764	2,216	38	12	288	165		579	666		3,060	41	774
1921 ..	541		941	2,324	65	12	239	162		906			3,033	84	556
1922 ..	610		1,115	2,969	107	17	381	149	81	913	754		4,974	84	771
1923 ..	649		1,177	3,088	119	18	338	172	102	1,003	1,083		5,891	87	891
1924 ..	700	378	1,311	3,608	124	22	401	186	113	1,377	1,173		5,442	84	867
1925 ..	701	400	1,387	3,589	121	27	439	178	152	1,617	1,285	1	5,193	87	977
1926 ..	671	364	1,476	4,117	117	29	414	186	136	2,343	1,266	17	3,913	88	963
1927 ..	647	391	1,594	4,151	147	36	481	183	132	1,747	1,278	35	5,291	106	1,143
(c)															
1927 VI ..	603	376	1,693	4,165	162	52	456	152	110	1,671	1,297	31	5,371	105	1,342
VII ..	641	453	1,465	3,938	181	53	437	189	101	1,683	1,238	44	5,610	92	1,501
VIII ..	590	400	1,465	4,098	182	57	530	176	134	1,779	1,367	38	5,642	92	1,523
IX ..	607	407	1,465	3,885	184	37	467	161	109	1,745	1,506	46	5,715	102	1,465
X ..	625	437	1,597	4,326	157	34	466	163	136	1,747	1,382	42	5,292	91	1,325
XI ..	655	381	1,597	4,325	143	38	413	197	107	1,806	1,447	44	5,286	94	1,153
XII ..	693	395	1,597	4,425	160	23	456	163	150	1,850	1,403	51	4,914	110	1,050
1928 I ..	718	397	1,676	4,292	121	18	478	213	137	1,921	...	51	4,932	113	670
II ..	677	374	1,676	4,182	106	23	436	188	137	1,752	...	55	4,753	149	688
III ..	784	409	1,676	4,413	132	44	465	200	263	2,039	...	64	5,382	124	801
IV ..	718	404	1,756	4,303	141	38	342	194	159	1,786	...	71	4,859	94	766
V ..	776	444	1,756	4,509	197	46	344	181	153	1,880	...	86	5,499	107	1,012
VI ..	632	393	1,756	55	...	153	95	5,699	104	...

A. Avec cargaison seulement. — B. Avec cargaison et sur lest.
 (c) Jusqu'à 1925 année fiscale commençant le 1^{er} avril. — (b) Y compris cabotage. — (c) Moyenne mensuelle pour le trimestre. — (d) Depuis le 1^{er} avril 1923, y compris la navigation de la Grande-Bretagne et de l'Irlande septentrionale avec l'Etat libre d'Irlande mais non compris la navigation extérieure directe de l'Etat libre d'Irlande. — (f) Port de Bangkok. — (g) Port de Gdynia. — (h) Port de Kialpeda.
 A. With cargo only. — B. With cargo and in ballast.
 (c) Until 1925 fiscal year beginning April 1st. — (b) Including coastwise. — (c) Monthly average for the quarter. — (d) From 1st April 1923 including shipping of Great Britain and Northern Ireland with Irish Free State but excluding direct foreign shipping of Irish Free State. — (f) Port of Bangkok. — (g) Port of Gdynia. — (h) Port of Kialpeda.

III^e Partie. — MOUVEMENT des PRIX.

PRICE MOVEMENT — Part III.

Tableau X. — Nombres indices des prix de gros :
Table X. — Index numbers of Wholesale Prices :

(a) Base primitive ou monnaie d'avant-guerre.

(a) Original base or prewar currency.

Période Period	Afrique du Sud (Union) South Africa (Union) Official	Australie Australia Melbourne Official Official	Belgique Belgium Official	France Official	Indes anglaises British India Calcutta Official Official	Italie Italy		Banque du Japon Bank of Japan	Nouvelle- Zélande New Zealand Official Official	Fays-Bas Netherlands Official	Royaume-Uni United Kingdom		
	1910 = 1000	1911 = 1000	IV. 1914	1913	VII. 1914	«Bachi»	Camera di commercio di Milano	X-1900	1909-1913 = 1000	1901-1910	1913	1867-1877	1901-1905 = 2200
Moyennes — Averages			(h) (g) ●100	(e) (h)	(h)	(h)	(h)						
1913	1125	1088		109	●100	100	100	132.3	1055	112	100	85.0	2693
1917	1583	1662		261.6	145			196.4	1511	312		175.2	5496
1918	1723	1934		339.2	178			259.1	1778	444		192.5	6057
1919	1854	2055		356.2	196			312.1	1858	338		205.6	6332
1920	2512	2480		509.4	201			343.2	2181	319	307.3	251.0	7626
1921	1805	1903	(d)366	345.0	178		(b)517	265.1	2025	199	197.2	155.0	4874
1922	1445	1758		367	176	508	529	259.1	1736	174	158.8	131.0	4295
1923	1424	1944		497	172	512	536	263.4	1666	165	158.9	120.0	4365
1924	1448	1885		573	173	512	554	273.2	1739	171	166.2	139.9	4684
1925	1436	1844		558	159	596	646	266.7	1697	173	159.1	135.6	4484
1926	1387	1832		744	148	603	654	236.7	1620	162	148.1	127.2	4115
1927	1397	1817		847	148	495	527	224.7	1541	165	141.4	122.6	3984
1927 VI		1772		851	622.4	149	473	227.1	1538	166	141.8	123.1	4004
VII	1354	1833		845	620.5	150	491	224.6	1541	168	141.1	122.0	4002
VIII		1879		850	617.7	151	465	221.6	1540	167	140.9	122.8	4071
IX		1936		837	600.4	150	465	223.6	1543	168	142.1	121.5	4038
X	1375	1972		839	587.0	147	468	224.7	1542	163	141.4	120.6	3996
XI		1892		838	594.3	148	466	222.9	1549	170	141.1	121.5	3957
XII		1848		841	603.9	148	463	222.3	1565	170	140.4	121.4	3945
1928 I	1388	1860		851	606.7	145	463	224.1	1577	172	141.1	120.9	3887
II		1829		848	608.8	144	461	223.9	1555	169	140.3	121.1	3921
III		1830		848	622.8	144	464	223.9	1486	171	140.8	123.6	3967
IV	1359	1844		847	623.8	146	464	224.5	1550	171	142.9	125.6	4039
V		1810		844	632.6	147	465	226.9	1558	170	143.6	126.2	4034
VI	*844	*625.7	...	462	*493	223.5	1561	*170	*142.6	122.6	*3963

(b) Base 1913 et monnaie actuelle.

(b) 1913 base and present currency.

1913	100	100						100	100	100	100	100	100
1917	140.7	152.8						148.5	143.2	276		206.1	204.1
1918	153.1	177.8						195.8	168.5	376		226.5	224.9
1919	164.8	188.9						235.9	176.1	304		241.9	235.1
1920	223.3	227.9						259.4	206.7	292	307.3	295.3	283.2
1921	160.4	174.9						200.4	191.9	182	197.2	182.4	181.0
1922	128.4	161.6						195.8	164.5	180	158.8	154.1	159.5
1923	126.6	178.7						199.1	157.9	151	158.9	151.8	162.1
1924	128.7	173.3						206.5	164.8	156	166.2	164.6	173.9
1925	127.6	169.5			178.9			201.7	160.9	155	159.1	159.5	166.5
1926	123.3	168.4			166.5			178.9	153.6	145	148.1	149.6	152.8
1927	124.2	167.0	123.2		(f)166.5			169.8	146.1	148	141.4	144.2	147.9
1927 VI		162.9	123.7		167.6			171.6	145.8	149	141.8	144.8	148.7
VII	120.4	168.5	122.9		168.8			169.8	146.1	151	141.1	143.5	148.6
VIII		172.7	123.7		169.9			167.5	146.0	149	140.9	144.5	151.2
IX		177.9	121.8		167.6			169.0	146.3	150	142.1	142.9	149.9
X	122.2	181.3	121.9		165.4			169.8	146.2	150	141.4	141.9	148.4
XI		173.9	121.9		166.5			168.5	146.8	151	141.1	142.9	146.9
XII		169.9	122.4		166.5			168.0	148.3	151	140.4	142.8	146.5
1928 I	123.4	171.0	123.7		163.1	126.3	134.3	169.4	149.5	153	141.1	142.2	144.3
II		168.1	123.1		162.0	125.8	134.1	169.2	147.4	150	140.3	142.5	145.6
III		168.2	123.1		162.0	126.5	134.3	169.2	147.5	152	140.8	145.4	147.3
IV	120.8	169.5	123.1		161.3	126.7	134.7	169.6	146.9	153	142.9	147.8	150.0
V		166.4	121.6		165.4	126.8	135.4	171.5	147.7	152	143.6	148.5	149.8
VI	121.6	127.0	...	125.9	134.4	168.9	148.0	153	142.6	144.2	147.2

● 1914. — (a) Fin du mois. — (b) Moyenne de huit mois. — (c) Le quinze du mois. — (d) Moyenne de cinq mois. — (e) Base primitive : 1901-1910 = 100. — (f) Moyenne de neuf mois. — (g) Seconde quinzaine du mois. — (h) Monnaie d'avant-guerre. — * Voir page 278.
● 1914. — (a) End of month. — (b) Average of eight months. — (c) On fifteenth of month. — (d) Average of five months. — (e) Original base : 1901-1910 = 100. — (f) Average of nine months. — (g) Second half of month. — (h) Prewar currency. — * See page 278.

Tableau X (suite). — Nombres indices des prix de gros : Résultats publiés.
Table X (continued). — Index numbers of Wholesale Prices : Published Results.

Période- Period	Allemagne Germany		Autriche Austria	Bulgarie Bulgaria	Canada	Chine China	Danemark Denmark		Dansteig Denzig	Egypte le Caire Cairo	Espagne Spain	Estonie Estonia
	Officiel Official	«Frankfurter Zeitung»	Officiel Official	Banque Nationale National Bank	Officiel Official	Shanghai	Officiel Official	«Finans- Udende»	Officiel Official	Officiel Official	Officiel Official	Officiel Official
Base	1913	VII. 1914	I-VI. 1914	1914	1913	II. 1913	1913	I-VII. 1912 30-VI. 1914	1913-1914	I-1913- VII. 1914	1913	1913
Moyennes Average	(p)	(d)		(f)			(d)	(d)	(f)	●100	100	100
1913	100	● 100	● 100	●100	100.0	100	100	100	● 100	●100	100	100
1917	179				178.5					176	166	
1918	217				199.0					211	207	
1919	415	1,965			209.2					231	204	
1920	1,486	2,130			243.5	152.0				340	204	
1921	1,911	4,217			171.8	150.2				341	316	
1922	34,182	205,417	99		152.0	145.5				178	173	130
1923	a) 16,620	a) 140,100	124		153.0	156.4				210	132	172
1924	137.3	146.9	136	2,688	155.2	153.9				234	143	183
1925	141.8	143.6	136	3,052	160.3	159.4	176	157	153.8	152	188	124
1926	134.4	136.8	123	2,781	156.2	164.1	158	141	147.1	132	181	114
1927	137.6	138.3	133	2,819	151.6	170.4	154	145	146.0	121	172	114
1927 VI.	137.9	140.3	142	2,756	153.5	169.3	152	142	147.0	123	171	114
VII.	137.6	137.3	140	2,759	152.4	171.0	152	143	143.2	118	168	115
VIII.	137.9	136.5	133	2,800	152.7	170.8	153	144	146.0	117	168	115
IX.	139.7	136.2	130	2,881	151.3	171.8	153	144	147.4	120	169	115
X.	139.8	137.6	129	2,891	152.6	168.7	154	143	145.2	118	169	118
XI.	140.1	138.5	127	2,887	152.2	165.7	154	145	146.0	115	168	118
XII.	139.6	138.3	127	2,943	151.8	163.5	154	145	145.1	114	169	118
1928 I.	138.7	138.3	129	3,008	151.3	163.1	153	145	138.7	114	166	119
II.	137.9	137.0	128	2,999	150.8	164.3	152	144	138.8	114	166	121
III.	138.5	137.7	129	3,021	152.8	163.4	153	146	140.0	116	165	121
IV.	139.5	139.6	131	3,074	153.2	163.1	154	148	142.4	120	166	123
V.	141.2	140.5	131	3,134	152.9	164.5	155	149	141.3	117	164	123
VI.	*141.3	*139.7	*133	...	150.2	160.0	155	(b)	139.9	121

Période Period	Etats-Unis United States	Finlande Finland	Hongrie Hungary	Indes Néerland. Dutch East Indies	Norvège Norway	Pérou Peru	Pologne Poland	Russie Russia	Suède Sweden	Suisse Switzerland	Tchéco- slovaquie Czechoslovakia
	Bureau of Labor Statistics	Officiel Official	Officiel Official	Officiel Official	Officiel Official	Officiel Official	Officiel Official	Officiel Official (e)	Officiel Official	Officiel Official	Officiel Official
Base	1913	1926	1913	1913	1913	1913	1. 1914	1913	1913	VI-VII. 1914	VII 1914
Moyennes Average		(g)	(k)				(d)			(s)	
1913	100.0	100	100	100	100	100	● 100	100	100	● 100	● 100
1917	177.2	332									
1918	194.3	585									
1919	206.4	733									
1920	226.2	1,183									
1921	146.9	1,263									
1922	148.8	1,219									
1923	153.7	1,095	(l)	122	170	232	189	72.8	96	173	191.2
1924	149.7	98.1	1,100	138	173	268	192	85.9	169	163	167.5
1925	158.7	103.5	1,129	140	166	253	202	109.8	172	162	174.6
1926	151.1	100.0	142	124	159	198	203	125.4	183	161	161.6
1927	146.7	95.4	145	132	154	167	203	181.2	177	149	144.5
1927 VI.	143.7	93.8	144	133	155	166	206	118.6	171	146	142.2
VII.	144.6	94.1	144	133	153	165	205	(m)	173	146	140.2
VIII.	146.6	95.2	147	134	154	167	204	120.2	171	146	140.1
IX.	149.3	96.5	148	133	153	167	205	120.1	170	146	141.8
X.	150.1	97.0	148	133	152	165	200	119.3	170	148	143.7
XI.	149.5	96.7	149	133	151	166	200	119.3	170	147	144.8
XII.	149.1	96.8	148	135	150	166	199	120.4	170	148	146.7
1928 I.	98.3	144	135	150	164	199	118.1	119.6	171	148	144.7
II.	98.4	143	134	149	163	195	117.4		171	147	144.2
III.	96.0	144	135	149	164	193	121.0		171	149	144.9
IV.	97.4	145	136	150	162	197	124.1		171	151	145.6
V.	98.6	143	135	...	162	195	122.5		172	152	145.1
VI.	97.6	145	135	...	*161	*195	121.5		172	151	145.2

● 1914. — (e) En milliards; depuis 1924, Reichsmark. — (f) Depuis VI/1928 cet indice n'est plus publié. — (d) Fin de l'année. — (e) Fin du mois. — (f) En 1914 les prix étaient environ 19 % plus élevés qu'en 1911 avant les guerres balkaniques. — (g) Quinze du mois. — (h) Dernier mercredi du mois. — (i) Premier du mois suivant. — (j) Le 10 et le 20 du mois. — (k) Les chiffres mensuels sont basés sur les mois respectifs de 1913. Depuis 1926, indice or. — (l) Décembre. — (m) Moyenne dernière semaine du mois. — (n) Jusqu'à fin 1926, «Gosplan». — (p) Depuis 1924, nouvelle série. — (q) Nouvelle série basée sur 550 cotations au lieu de 404 dans l'ancien indice. Le Zloty depuis 2/1926. — (r) Jusqu'à fin 1925, «Lorenz». — * Voir page 278.

● 1914. — (e) 000,000,000's omitted; since 1924 Reichsmark prices. — (f) Since VI/1928 this index is no longer published. — (d) End year. — (e) End month. — (f) Prices were about 19 % higher in 1914 than in 1911 before the Balkan wars. — (g) On fifteenth of month. — (h) Last Wednesday of month. — (i) First of following month. — (j) 10th and 20th of month. — (k) The monthly figures are based on the corresponding months of 1913. Since 1926 gold index. — (l) December. — (m) Average last week of month. — (n) Until end of 1926 "Gosplan". — (p) Since 1924 new series. — (q) New series based on 550 price quotations instead of 404 as in the old index. The system of weighting has also been changed. See Introduction Bulletin No. 11, 1927. — (r) Since January 1926 new series; recalculated on the basis of the new Zloty as from October 1926. — (s) Until end 1925 "Lorenz". — * See page 278.

Tableau XI. — Nombres indices des prix de détail. (a) Coût de la vie.
Table XI. — Index numbers of retail prices. (a) Cost of living.

	Afrique du Sud South Africa (Union)	Allemagne Germany	Australie Australia	Autriche Austria	Belgique Belgium	Bulgarie Bulgaria	Canada	Chili Chile	Danemark Denmark	Dansteig Danzig	Egypte Egypt	Extonie Estonia	Etats-Unis United States	Finlande Finland	France	Grèce Greece
N° des villes et des localités No. of towns and localities	9	72	80	Vienne Vienna	59	12	60	32	100	Danzig Danzig	Le Caire Cairo	Tallinn	32	21	Paris	Athènes Athens
Base	1914	X, 1913 I, IV, VII, 1914	1911	VII, 1914	1921	1914	1913	1913	VII 1914	1913- 1914	1/1-1913- 31/VII-1914	1913	1913	I-VI 1914	1914	1914
	(a)	(a)	(f) (r)	(r)	(a)	(a)	(a)	(u)	(a)	(a)	(f)(r)	(f)(r)	(p)	(h)	(k)	(h)
1914 VII	100	100	100	100	100	100	99	100	100	100	100	100	100	100	100	100
1917 VII	122	100	118	671	133	109	155	109	155	100	142	(j)251	142	(j)251	142	100
1918 VII	131	120	120	1,162	149	112	182	182	182	184	174	(j)588	174	(j)588	174	100
1919 VII	145	133	133	2,490	164	132	211	211	211	201	199	(j)964	199	(j)964	(k)238	100
1920 VII	179	1,065	158	5,110	1,858	196	158	262	237	237	200	931	200	931	341	100
1921 VII	162	1,250	150	9,972	1,919	161	157	237	189	189	85	174	174	1,214	307	616
1922 VII	135	5,392	141	263,700	2,619	151	160	199	167	167	91	170	170	1,142	302	616
1923 VII	131	3,765,100	151	76	109	151	163	204	161	161	102	173	173	1,111	334	1,032
1924 VII	133	(b)126.4	149	86	125	2,333	148	172	214	127	158	94	173	1,154	366	1,278
1925 VII	133	143.3	153	97	133	3,014	150	187	219	147	163	110	178	1,218	390	1,472
1926 VII	131	142.4	158	103	174	2,886	153	w)115	184	137	159	107	176	154	485	1,808
1927 VII	131	150.0	157	106	204	2,788	151	...	176	146	151	110	172	157	525	1,960
1927 VI	132	147.7	155	106	210	2,775	151	114	141	152	104	173	155	525	1,951	1,986
VII	132	150.0	157	106	204	2,728	151	116	146	151	110	173	157	507	1,966	1,973
VIII	131	146.6	157	105	201	2,698	151	117	142	151	108	172	161	498	1,978	1,986
IX	131	147.1	157	106	204	2,689	150	114	139	152	104	172	161	507	1,955	1,966
X	132	150.2	157	108	207	2,700	151	117	141	152	104	172	161	507	1,955	1,966
XI	132	150.6	157	108	207	2,660	152	114	140	153	105	172	163	498	1,964	1,978
XII	132	151.3	159	107	207	2,692	153	...	140	152	105	172	162	498	1,978	1,986
1928 I	132	150.8	157	107	209	2,735	153	...	176	139	151	108	159	507	1,966	1,991
II	131	150.6	157	107	206	2,777	152	...	149	151	109	173	157	507	1,966	1,973
III	132	150.6	157	107	203	2,731	152	...	141	151	111	173	158	507	1,966	1,973
IV	133	150.7	157	107	204	2,841	152	...	176	139	149	113	158	507	1,966	1,973
V	133	150.6	157	107	202	2,857	151	...	140	149	113	173	158	507	1,966	1,973
VI	132	*151.4	...	*109	151	...	140	152	105	172	162	(w)105	*135.0	*135.0

© 1913. — (a) Moyenne annuelle. — (b) Depuis 1924, Reichsmark. — (c) Depuis III/1926, nouvelle série. — (d) Depuis 1923, indice or. Depuis 1926, nouvelle série. — (e) Non compris habillement et loyer. — (f) Juin. — (g) Décembre. — (h) Janvier. — (i) Première moitié de l'année. — (m) Août. — (n) Août/septembre. — (o) Depuis 1922, en Zlotys. Depuis X/1926 recalculé sur la base du nouveau Zloty. — (p) Depuis 1926, indice or. — (q) Depuis novembre 1927, nouvelle série se rapportant à la période allant du 10 du mois précédent au 10 du mois courant. — (r) Quinze du mois. — (s) Semaine du milieu du mois. — (t) Moyenne pour la période allant du 15 du mois précédent au 15 du mois courant. — (u) Fin du mois. — (v) Dernière semaine du mois. — (w) Depuis la date de la stabilisation, indice or. — * Voir page 578.

© 1913. — (a) Yearly average. — (b) Since 1924 Reichsmark prices. — (c) Since III/1926 new series. — (d) First of following month. — (m) August. — (n) August/September. — clothing and rent. — (f) June. — (g) December. — (h) January. — (i) First half of the year. — (j) First of following month. — (m) August. — (n) August/September. — (o) Since 1922 Zloty prices. Since X/1926 recalculated on the basis of the new Zloty. — (p) Since 1926 gold index. — (q) Since November 1927 new series referring to the period from the 10th of the preceding to the 10th of the current month. — (r) 15th of month. — (s) Middle week of the month. — (t) Average for the period from the 15th of the preceding to the 15th of the current month. — (u) End of month. — (v) Last week of the month. — (w) Since date of stabilisation gold index. — * See page 578.

Tableau XI (suite). — Nombres indices des prix de détail. (b) Prix des denrées alimentaires.
Table XI (continued). — Index numbers of retail prices. (b) Prices of foodstuffs.

N° des villes et des localités No. of towns and localities	Afrique du Sud (Union) South Africa (Union)	Allemagne Germany	Autriche Austria	Autriche Austria	Belgique Belgium	Bulgarie Bulgaria	Canada	Danemark Denmark	Egypte Egypt	Espagne Spain	Estonie Estonia	Etats-Unis United States	Finlande Finland	France		Grèce Greece		
	9	72	80	Vienne	59	12	68	100	Le Caire Cairo	Madrid	Tallinn	51	21	Paris	(m)	Athènes Athens		
	Base	1910	X, 1913 I, IV, VII-1914	1911	VII 1914	1921	1914	1913	VII 1914	VII 1914	1914	1913	1913	I-VI 1914	VII-1914		1914	
		(a)	(h)		(e)				(e)		(d)	(g)	(f)	(o)				
1914 VII	100	100	100	100	100	100	100	100	100	100	100	100	100	100	100	100	100	
1917 VII	128	128	127	127	127	153	168	190	126	143	143	143	143	183	184	184	184	
1918 VII	134	134	132	132	132	173	187	216	154	165	165	165	165	206	245	245	245	
1919 VII	139	139	147	147	147	224	253	284	174	188	188	188	188	261	300	300	300	
1920 VII	197	1,252	187	187	187	1,124	184	212	100	215	215	215	215	1,013	373	390	390	
1921 VII	116	1,437	165	165	165	1,810	224	253	284	100	104	145	1,323	306	352	352	352	
1922 VII	116	6,836	146	146	146	57,900	87	2,257	136	184	172	181	98	139	1,144	297	313	583
1923 VII	116	4,651,000	162	1,291,100	105	2,335	135	188	152	177	115	144	1,002	321	351	953	953	
1924 VII	117	131.6	149	1,436,200	124	2,650	131	200	148	184	106	140	1,052	360	401	1,944	1,944	
1925 VII	120	153.8	155	155	133	2,951	138	210	158	189	124	156	1,145	421	451	1,515	1,515	
1926 VII	117	145.3	162	162	185	2,760	151	159	158	187	121	153	144	574	610	1,849	1,849	
1927 VII	119	156.8	153	122	210	2,692	148	153	147	189	117	150	144	557	553	2,059	2,059	
1927 VI	120	152.8	153	122	207	2,788	147	149	185	115	155	144	140	580	580	2,063	2,063	
VII	119	156.8	152	122	210	2,743	148	147	184	117	150	144	144	557	553	2,059	2,059	
VIII	118	150.3	155	129	204	2,711	147	145	192	113	149	151	151	539	553	2,044	2,044	
IX	117	150.6	157	119	207	2,692	145	145	187	107	150	150	150	532	532	2,070	2,070	
X	119	151.6	157	120	210	2,696	146	152	146	189	108	152	151	520	520	2,071	2,071	
XI	119	152.0	157	119	211	2,654	148	148	188	108	153	153	153	500	526	2,086	2,086	
XII	119	152.8	155	118	211	2,686	150	147	186	109	152	153	153	523	523	2,101	2,101	
1928 I	119	151.9	153	118	210	2,734	151	152	143	178	113	151	147	530	530	2,127	2,127	
II	118	151.2	152	117	207	2,778	149	142	175	114	148	145	145	522	522	2,098	2,098	
III	118	151.0	153	116	201	2,790	147	139	176	117	148	147	147	524	524	2,087	2,087	
IV	119	151.0	154	117	202	2,851	147	152	140	174	121	149	146	532	532	2,119	2,119	
V	120	150.8	154	117	199	2,869	145	139	159	171	121	150	145	546	546	2,144.4	2,144.4	
VI	118	*151.2	154	*122	144	120	149	*147	*113	*144.4	*144.4	*144.4	

© 1913. — (a) Depuis 1924, Reichsmark. — (b) Décembre. — (c) Depuis 1926, nouvelle série. — (d) Depuis 1926, indice or. — (e) Moyenne annuelle. — (f) Premier du mois suivant. — (g) Y compris le pétrole et l'alcool. — (h) Juin. — (i) Quinze du mois. — (j) Dès 1918, août. — (k) Semaine du milieu du mois. — (l) Depuis 1922, en Zloty. Depuis X/1926 recalculé sur la base du nouveau Zloty. — (m) Villes de plus de 10,000 habitants. — (n) Pour les années 1921 à 1924 y compris le combustible et le savon; depuis 1925 nombre indice pondéré sans combustible et savon. — (o) Jusqu'à fin 1926, 21 articles; depuis 1927, 52 articles. — (p) Y compris chauffage et éclairage. — (q) Depuis novembre 1927, nouvelle série se rapportant à la période allant du 10 du mois précédent au 10 du mois courant. — (r) Moyenne pour la période allant du quinzième du mois précédent au quinzième du mois courant. — (s) Depuis la date de la stabilisation, indice or. — * Voir page 278.

© 1913. — (a) Since 1924 Reichsmark prices. — (b) December. — (c) Since 1926 new index number. — (d) Since 1926 gold index. — (e) Yearly average. — (f) First of following month. — (g) Including petroleum and alcohol. — (h) June. — (i) 15th of month. — (j) Since 1918 August. — (k) Middle week of the month. — (l) Since 1922 Zloty prices. Since X/1926 recalculated on the basis of the new Zloty. — (m) Towns of more than 10,000 inhabitants. — (n) For 1921-1924 including fuel and soap; since 1925 weighted index number without fuel and soap. — (o) Until end 1926-21 articles; since 1927, 52 articles. — (p) Including fuel and light. — (q) Since November 1927 new series referring to the period from the 10th of the preceding to the 10th of the current month. — (r) Average for the period from the 15th of the preceding to the 15th of the current month. — (s) Since date of stable gold index. — * See page 278.

IV. Partie. — FINANCES.
RÉSERVES *

FINANCE. — Part IV.
RESERVES *

Tableau XII. — Réserves d'or et certaines réserves d'argent et de devises étrangères (en millions).
Table XII. — Gold and certain silver and foreign assets reserves (000,000's omitted).

Période Period Fin de End of	Afrique du Sud South Africa		Albania		Allemagne Germany		Argentine	Australie Australia	Autriche Austria		Belgique Belgium		Brésil Brazil		Bulgarie Bulgaria	
	Joint Stock & Res. Bank	Eserve Bank	Banque — Bank		Reichsbank		Caisse de Conversion Office	Commonw. Bank	Banque — Bank		Banque — Bank		Banque Bank	Caisse de Stabilisat. Bureau	Banque Bank	
			Or Gold	Avoirs étr. For. Assets	Or Gold	Avoirs étr. For. Assets	Or Gold	Avoirs étr. For. Assets	Or Gold	Or Gold	Or Gold	Avoirs étr. For. Assets	Or Gold	Avoirs étr. For. Assets	Or — Gold	Or Gold
£'s	Francs	Reichsmark		Pesos oro		£'s	Schilling		Belgas (o)		Milsris		Levas			
1913. . .	(a) 7.1	(b)			(c) 1,170	(d) 88	233	4.5		(e)						
1920. . .	10.4				1,092		471	23.7			(f) 346	(g) 231	(h) 747			(i) 55
1921. . .	10.6				995		471	23.3			370		275			37
1922. . .	11.1				1,005		471	23.7			370		354			38
1923. . .	11.3				467		471	24.9		9	373		384			38
1924. . .	11.3	2.6			760	253	452	24.9	11	347	375		407			40
1925. . .	9.1	6.3	0.1	1.5	1,208	403	452	26.3	15	499	380	42	450			41
1926. . .	8.6	6.3	1.6	4.8	1,831	519	452	22.0	53	613	620	447	471			44
1927. . .	9.2	7.7	1.3	11.9	1,865	282	474	21.6	84	653	719	525	407	436		1,277
1927 VII.	8.9	5.0	1.0	8.3	1,801	179	454	22.2	59	604	646	444	481	10		1,247
VIII	9.1	6.1	1.3	9.8	1,853	157	456	20.7	84	614	658	457	440	43		1,258
IX.	8.9	6.2	1.6	9.5	1,852	154	460	20.7	84	637	674	466	407	87		1,266
X.	8.5	6.2	1.9	8.9	1,851	161	467	20.7	84	640	684	468	305	191		1,272
XI.	7.9	7.2	1.6	10.2	1,857	282	468	21.1	84	629	707	438	325	343		1,274
XII	9.2.	7.7	1.3	11.9	1,865	282	474	21.6	84	653	719	525	407	436		1,277
1928 I.	9.0	6.7	1.4	12.1	1,865	296	482	21.6	84	601	743	474	407	535		1,279
II.	8.4	7.3	1.4	12.0	1,888	282	488	21.9	117	575	742	457	407	537		1,284
III.	9.0	8.1	1.4	11.7	1,931	189	490	21.9	117	579	751	449	407	679		1,287
IV.	8.9	7.8	1.4	11.7	2,041	168	498	22.0	117	573	760	472	407	744		1,291
V.	8.8	7.1	1.3	12.3	2,041	274	502	22.6	117	568	780	476	407	759		1,296
VI.	8.9	8.5	1.3	...	2,084	250	505	...	117	576	799	466	407	762	(p)	1,301
VII.	...	7.9	1.3	...	2,200	184	119	613	803	468	(r)	1,304

Période Period Fin de End of	Canada			Chili — Chile		Denmark		Danig	Egypte — Egypt		Espagne — Spain			
	Gouv. Gov.	Chartered Banks		Banque Central		Banque Bank		Banque Bank	Banque Bank		Banque Bank			
		Or Gold	Or Gold	Avoirs étr. For. Assets	Or Gold	Or & l'étr. et avoirs étr. Gold abr. and For. Assets	Or Gold	Avoirs étr. Foreign assets	Avoirs étr. For. Assets	Or Gold	Avoirs étr. For. Assets	Or Gold	Argent Silver	Avoirs étr. For. Assets
Dollars	Pesos oro (s)		Kroner		Dts. Guild.	L's. E		Pesetas						
1913. . .	115	(h) 46	(i) 87		(j) 316		73		(k) 2.1	(l) 1.6				(m) 194
1920. . .	101	95		270	72		228		3.4			480	716	
1921. . .	84	90		280	65		228		3.4			2,457	574	
1922. . .	132	108		280	63		228		3.4			2,513	625	
1923. . .	117	67		280	63		210		3.4			2,525	646	
1924. . .	142	67	112	287	101		209	29	3.4	48.9		2,528	649	
1925. . .	138	88	209	280	154		209	35	3.4	42.2		2,535	651	34
1926. . .	131	99	259	85	465		209	36	3.6	31.0		2,537	652	29
1927. . .	131	98	210	61	402		182	37	3.6	31.0		2,557	675	35
								48	3.8	28.3		2,604	685	37
1927 VII.	107	91	198	85	483		182	64	28	3.7	25.6	2,597	681	39
VIII	109	88	222	60	467		182	51	3.7	25.8		2,598	681	38
IX.	112	89	229	60	433		182	78	59	3.7	32.0	2,599	679	38
X.	115	96	239	60	423		182	84	55	3.7	32.2	2,603	678	33
XI.	138	120	220	61	412		182	75	53	3.7	34.6	2,603	685	34
XII.	131	98	210	61	402		182	97	48	3.8	28.3	2,604	685	37
1928 I.	99	89	192	61	408		182	76	47	3.8	26.6	2,606	695	41
II.	94	87	184	61	466		182	68	45	3.8	26.9	2,608	698	43
III.	96	87	195	61	500		182	72	42	3.8	26.4	2,608	705	41
IV.	95	90	158	62	513		182	104	40	3.8	27.3	2,608	704	41
V.	97	86	166	62	487		182	104	40	3.8	26.3	2,608	708	39
VI.	62	501		182	98	42	2,608	710	38
VII.	62	501		182	(r) 91	42	2,608	709	37

* Le terme « Devises de couverture » est employé pour indiquer les avoirs étrangers qui peuvent légalement remplacer l'or comme couverture primaire des billets.
 (a) Dépôts à l'étranger exclus; y compris une partie de monnaie d'appoint jusqu'à 1921. — (b) Effets sur l'étranger et bons du Trésor britannique. — (c) Une partie à l'étranger dès mars 1922. — (d) Devises de couverture seulement; total des avoirs étrangers: 968 millions RM. 31/XII/26. — (e) Devises de couverture à l'exclusion des « Kosteulösen ». — (f) Devises de couverture évaluées en or. — (g) Converti d'après la nouvelle parité légale de 8¹¹/₁₆ d. Dans les bilans, l'or est converti en milreis d'après le taux de 8d. Jusqu'à fin 1922, réserve de la Caisse de conversion transférée à la banque de Brésil VI/25; jusqu'à fin novembre 1925 une partie à l'étranger; 31/XII/24-30/XI/25 = 0.5 million. — (h) Une partie à l'étranger; y compris en outre l'or déposé dans la Réserve centrale auprès du Ministère des finances. — (i) Billets de banque étrangers et soldes sur les comptes étrangers. — (j) Disponibilités nettes et billets de banque. Réserve d'or: 8,000 guilden fin 1927. — (k) Une partie à l'étranger. — (l) Principalement fonds d'Etat britanniques; en outre, effets de change et soldes sur les comptes étrangers. — (m) Devises de couverture évaluées en pesetas or. — (n) Evalué en nouveaux pesos oro: 1 ancien peso = 3 nouveaux pesos d'après la loi du 16/IX/25. — (o) 1 franc or = 1.3877 Belga. — (p) Jusqu'à fin 1926, leva or. Depuis janvier 1927, au cours du marché à la fin du mois. Fin juin 1928: 1 leva or = 26.74 levas papier (48.65 millions x 26.74 = 1,301 millions). — (q) Jusqu'à fin 1925, or seulement. — (r) Depuis juillet 1928 avoirs nets à l'étranger.
 * The term « cover assets » is used below to mean foreign assets which may legally replace gold as primary cover for notes.
 (a) Excluding deposits abroad; up to 1921 including a small fraction of subsidiary coin. — (b) Foreign bills and British Government securities. — (c) Part held abroad since March 1922. — (d) Cover assets only; total exchange holdings on 31/XII/26: 968 million RM. — (e) Cover assets, excluding « Kosteulösen ». — (f) Cover assets in terms of gold. — (g) Converted at the new legal parity of 8¹¹/₁₆ d. In the balance sheets the gold is converted into milreis at the rate of 8d. Until end of 1922 reserve of Conversion Office; transferred to Bank of Brazil VI/1925; until November 1925 part held abroad; 31/XII/24-30/XI/25 = 0.5 million. — (h) Part held abroad; part deposited in Central Reserve with Treasury. — (i) Foreign Bank notes and net balance of foreign accounts. — (j) Net balances abroad and bank notes. Gold reserve: 8,000 guilden end 1927. — (k) Part held abroad. — (l) Mainly Brit. Gov. securities, and foreign bills and net balance of foreign accounts. — (m) Cover assets in terms of gold pesetas. — (n) In terms of new pesos oro: 1 old peso = 3 new pesos according to law of 16/IX/25. — (o) 1 franc gold = 1.3877 Belga. — (p) Up to end 1926 gold leva. Since January 1927 at market quotation on last day of month. End of June 1928: 1 gold leva = 26.74 paper levas (48.65 millions x 26.74 = 1,301 millions). — (q) Until end 1925 gold only. — (r) Since July 1928 net foreign assets.

Tableau XII (suite). — Réserves d'or et certaines réserves d'argent et de devises étrangères (en millions).
Table XII (continued). — Gold and certain silver and foreign assets reserves (000,000's omitted).

Période Period	Estonie Estonia		Etats-Unis United States		Finlande Finland		France			Grèce Greece		Hongrie Hungary	
	Banque de Bank of		Fed. Res. Banks	Gouvern. Governm.	Banque de Bank of		Banque de Bank of			Banque de Bank of		Banque Nationale National Bank	
	Or Gold	Avoirs étrangers Foreign assets	Or — Gold		Or Gold	Avoirs étrangers Foreign assets	Or — Gold (c)	Avoirs étrangers étrangers Foreign assets	Effets négociables Negotiable securities	Or Gold (d)	Avoirs étrangers Foreign assets	Or Gold	Avoirs étrangers Foreign assets
			Dollars										
Fin de End of	Ekr.		Dollars		Markka (a)		Francs (a)			Drachmas (a)		Pengő	
1913			150	276	820	17,323				372			(f)
1920			2,059	153	332	17,492				829			
1921			2,875	153	332	17,611				830			
1922			3,047	153	332	18,076				830			
1923			3,080	153	332	18,104				925			
1924			2,937	153	332	563	18,128	343		952			
1925			2,701	154	332	1,272	18,142	316		975			
1926			2,819	154	327	1,317	18,146	418		1,044			
1927			2,733	155	317	1,550	18,126	251		1,135			
1927 VII			3,023	155	323	1,109	18,131	271		1,114			189
VIII			2,998	155	322	1,299	18,131	279		1,123			90
IX			2,964	155	321	1,486	18,131	283		1,131			93
X			2,922	155	319	1,602	18,126	278		1,133			103
XI			2,805	155	318	1,573	18,126	287		1,134			106
XII			2,733	155	317	1,550	18,126	251		1,135			114
1928 I.	10.3	30.8	2,797	156	316	1,537	18,121	280		1,136			106
II.	10.3	29.8	2,808	156	315	1,466	18,121	282		1,138			105
III.	10.3	29.2	2,729	156	314	1,337	18,121	279		1,141			100
IV.	10.3	28.0	2,698	156	313	1,300	18,116	303		884			85
V.	10.3	27.4	2,595	156	312	1,153	18,116	303		873	3,132		95
VI.	10.4	27.3	2,593	156	311	1,096	28,990	15,559	11,636	518	3,355		83
VII	10.0	27.5	2,600	156	310	1,075	29,918	16,811	12,624	531	4,140		58

Période Period	Indes anglaises British India				Italie Italy				Japon Japan		Lettonie Latvia			
	Gouvernement Government				Or — Gold				Avoirs étrangers Foreign assets		Banque du Bank of			
	Or — Gold	A l'étran- ger Abroad	Argent Silver	Avoirs étrangers Foreign Assets	En caisse At home		A l'étranger Abroad		Banque Bank	Trésor Treasury	Banque Bank	Trésor Treasury	Or Gold	Avoirs étrangers Foreign assets
					Banque Bank	Trésor Treasury	Banque Bank	Trésor Treasury						
Fin de End of	Rupess				Lire (a)				Yen		Lats			
1913	(a)	(a)	236	(g)	5,043	429	—	—	—	(h)	(i)	(k)		
1920	222	117	611	3,882	9	1,535	582	224	2,247					
1921	319	—	740	4,003	40	1,535	582	2,746						
1922	324	—	866	4,127	42	1,535	582	1,064						
1923	298	—	866	4,097	49	1,535	582	1,057						
1924	298	—	808	4,148	50	1,535	582	544	1,059	24		60		
1925	298	—	833	4,157	50	1,535	582	670	1,057	24		35		
1926	298	—	1,035	711	4,193	52	1,535	269	2,309	1,058	24	32		
1927	298	29	1,085	638	4,547	—	1,848	—	7,559	1,063	(l) 24	52		
1927 VII	298	29	1,124	585	4,291	—	1,535	—	3,801	1,064	24	31		
VIII	298	29	1,149	572	4,296	—	1,535	—	3,800	1,063	24	42		
IX	298	29	1,147	610	4,301	—	1,535	—	3,805	1,063	24	47		
X	298	29	1,156	572	4,302	—	1,535	—	3,794	1,063	24	51		
XI	298	29	1,135	578	4,305	—	1,535	—	3,794	1,063	24	51		
XII	298	29	1,085	638	4,547	—	1,848	—	7,559	1,063	24	52		
1928 I.	298	29	1,059	593	4,547	—	1,848	—	7,570	1,062	24	56		
II.	298	29	1,064	581	4,547	—	1,848	—	7,927	1,063	24	64		
III.	298	29	1,064	616	4,661	—	1,848	—	7,856	1,063	24	72		
IV.	298	29	1,028	621	4,772	—	1,848	—	7,739	1,063	24	78		
V.	298	29	1,009	640	4,885	—	1,848	—	7,289	1,063	24	82		
VI.	298	29	1,010	635	4,925	—	1,848	—	7,151	1,063	24	82		
VII	298	29	1,031	580	—	—	—	—	—	—	24	78		

(a) Evalué en nouvelle monnaie. — (b) Devises de couverture; non compris crédit à l'étranger (115 millions mk. en 1926). — (c) En outre 9,596 millions de nouveaux francs à l'étranger en 1920 et 1921, et 9,182 millions de 1922 à mai 1928, dont 2,279 millions disponibles depuis avril 1927. La différence (1,400 millions de francs or anciens) a été amortie lors de la stabilisation. — (d) Depuis 1922, y compris 371,7 millions à l'étranger. — (e) Jusqu'en avril 1928 Banque nationale de Grèce. — (f) Devises de couverture; réserve nette supplémentaire en monnaies étrangères: 132 millions pengő 31. XII. 1926. — (g) Les valeurs en sterling sont converties au taux de 13 1/4 rupes = 1 £. — (h) Une partie à l'étranger jusqu'en juillet 1922; non compris l'or de l'Etat déposé à la banque. — (i) Une partie à l'étranger. — (j) Disponibilités, effets et billets de banque; de 1924 à 1926 y compris une partie appartenant au trésor. — (k) A fin 1927 l'or du gouvernement s'élevait à 14,733 milliers de lats.

(a) In terms of new currency. — (b) Cover assets excluding revolving (115 million mk. in 1926). — (c) In addition 9,596 million new francs held abroad in 1920 and 1921 and 9,182 million from 1922 up to May 1928, of which 2,279 million available since April 1927. The difference (1,400 million old gold francs) was written off at date of stabilisation. — (d) Since 1922 including 371.7 million abroad. — (e) Until April 1928 National Bank of Greece. — (f) Cover assets; additional net holdings of foreign currency: 132 million pengő 31. XII. 1926. — (g) Sterling securities are converted at the rate of 13 1/4 rupes = 1 £. — (h) Part held abroad up to July 1922; excluding Gov. gold with bank. — (i) Part held abroad. — (j) Balances abroad, foreign bills and bank notes. From 1924 to 1926 including part held by Treasury. — (k) At end of 1927 Government gold amounted to 14,733 thousands lats.

Tableau XII (suite). — Réserves d'or etc...

Table XII (continued). — Gold reserves etc...

Période Period Fin de End of	Lituanie Lithuania		Norvège Norway		Nouv.-Zé. New Zeal.		Pays-Bas Netherlands		Pérou Peru		Pologne Poland			Portugal	Roumanie Roumania		
	Banque — Bank		Banque Bank		Banque Bank		Nederlandsche Bank		Reserve Bank		Banque Bank			Banque Bank	Banque — Bank		
	Or Gold	Avoirs étr. For. Assets	Or Gold	Or argent Gold and Silver	Or Gold	Avoirs étr. For. Assets	Or Gold	Avoirs étr. For. Assets	Or Gold	Avoirs étr. For. Assets	Or — Gold en caisse at home		A l'étr. abroad	Avoirs étr. For. Assets	Or Gold	Or — Gold en caisse at home	
	Litas		Kroner	£ s	Gulden		Libras F		Zloty (r)				Reoudos		Lei		
	(a)		(b)		(c)		(d)		(e)		(f)		(g)		(h)	(i)	
1913			44	5.3	151	14								8	152		
1920			147	7.7	636									9	2	178	
1921			147	7.7	606				4.3					9	2	178	
1922	15		147	7.9	582				4.3					9	39	178	
1923	16		147	7.9	582				4.4					9	127	113	
1924	31	63	147	7.7	505	112			4.4	1.1				9	135	113	
1925	32	82	147	7.7	443	247			4.4	0.7				9	139	113	
1926	31	38	147	7.8	414	187			4.4	0.7				9	144	113	
1927	33	53	147	7.9	400	168			4.8	0.8				9	150	113	
1927 VII	32	35	147		386	127			4.7	0.7				9	147	113	
VIII	32	33	147		386	132			4.6	0.8				9	148	113	
IX	32	38	147	7.9	386	135			4.5	0.8				9	148	113	
X	32	42	147		386	128			4.4	0.7				9	149	113	
XI	33	49	147		390	145			4.4	0.8				9	151	113	
XII	33	53	147	7.9	400	168			4.8	0.8				9	150	113	
1928 I	33	57	147		433	183			4.5	0.7				9	151	113	
II	34	37	147		435	182			4.4	0.8				9	152	113	
III	34	54	147	7.9	435	182			4.4	0.9				9	152	113	
IV	34	51	147	7.8	435	190			4.4	1.0				9	153	113	
V	34	48	147	7.4	435	194			4.4	1.2				9	153	113	
VI	34	44	147	7.4	435	196			4.4	1.4				9	154	113	
VII	34	43	147	...	435	204			4.4	1.5				9	154	113	

(a) Disponibilités à l'étranger : effets de change et billets de banque. — (b) Jusqu'à mars 1928 moyenne du dernier trimestre. — (c) Effets sur l'étranger seulement; disponibilités auprès des corr. (31/III/1924 : 29 millions gulden; 31/III/1925 : 26 millions gulden; 31/III/1926 : 24 millions gulden) ne figurent pas séparément dans les relevés hebdomadaires. — (d) Devises de couverture : effets et disponibilités sur New-York et Londres. — (e) Jusqu'au 31/X/1927, disponibilités nettes calculées en déduisant les engagements en devises étrangères, y compris ceux provenant des reports. Depuis novembre, devises de couverture seulement. Réserve supplémentaire en monnaies étrangères 207,923,793 Zlotys 31/VII/1928. — (f) Non compris 315 millions lei déposés en Russie. — (g) Réserve d'or détenue par le Trésor : £28.5 millions des 1915 jusqu'au 30/VI/23 et £27 millions du 29/VI/1922 au 29/IV/1925; depuis cette date, transférée à la Banque. — (h) Devises de couverture (principalement billets de banque étrangers). Autre réserve de la Banque d'Etat en or et devises étrangères ne servant pas de couverture des billets : 1/I/1925 : 94 millions de roubles; 1/I/1926 : 17 millions de roubles; 1/I/1927 : 45 millions de roubles. — (i) Les chiffres pour 1913-1922 se rapportent à la fin de mars de l'année suivante. — (j) Disponibilités nettes à l'étranger, effets et fonds d'Etat étrangers. — (k) Total des avoirs à l'étranger et des effets sur l'étranger, donné dans les situations hebdomadaires depuis le 31/III/1928. Avant cette date, les chiffres mensuels représentent les disponibilités à l'étranger seulement. — (l) Calculé au cours de 100 Kp = \$ 2.96, cours moyen approximatif pour 1923 et 1924 adopté comme base légale de stabilisation. Réserve supplémentaire en argent : 175,965 kg. 31/VII/1928. — (m) Disponibilités à l'étranger, effets et billets de banque. — (n) 31/III/1914. — (o) Principalement disponibilités dans les Banques à Londres et fonds d'Etat britanniques. — (p) Jusqu'au 31/XII/1925, non compris une partie à l'étranger, qui s'élevait à cette date à 1,125,000 escudos. — (q) Evalué en nouveaux Zlotys (1 ancien = 1.72 nouv. Zl).

(a) Balances abroad, foreign bills and bank notes. — (b) Until March 1928 average of last quarter. — (c) Only foreign bill portfolio; balances abroad (31/III/1924: 29 million gulden; 31/III/1925: 26 million gulden; 31/III/1926: 24 million gulden) not shown separately in weekly returns. — (d) Cover assets: bills on and balances in New York and London. — (e) Until 31/X/1927 net reserve calculated by deducting liabilities in foreign currency including those from spot and forward transactions. Since November cover assets only; additional holdings of foreign currency 207,923,793 Zlotys 31/VII/1928. — (f) Excluding 315 million lei deposited in Russia. — (g) Treasury also held gold reserve £28.5 millions from 1915 to 30/VI/1922 and £27 million from 29/IV/1925 when transferred to Bank. — (h) Cover assets (mainly foreign bank notes) and additional reserves of State Bank in gold and foreign exchange not serving as cover for notes: 1/I/1925: 94 million rubles; 1/I/1926: 17 million rubles; 1/I/1927: 45 million rubles. — (i) Figures for 1913-1922 refer to end of March of following year. — (j) Net balances abroad, bills and first rate Gov. securities. — (k) Slight balances abroad and foreign bills, the aggregate of which is shown in weekly returns from 31/III/1928. Before that date, monthly figures represent balances abroad only. — (l) Calculated at kp 100 = \$ 2.96 l. e. approx. average rate for 1923 and 1924 adopted as legal basis of stabilisation. Additional silver reserve: 175,965 kg. 31/VII/1928. — (m) Balances abroad, bills and bank notes. — (n) 31/III/1914. — (o) Mainly balances with Banks in London and British Gov. Securities. — (p) Excluding up to 31/XII/1925 part held abroad which then amounted to 1,125,000 escudos. — (q) In terms of new Zloty (1 old = 1.72 new Zl).

Tableau XIII. — BILLETTS EN CIRCULATION (en millions).
Table XIII. — NOTES IN CIRCULATION (000,000's omitted).

Période Period Fin de End of	Afrique du Sud (Union) South Africa	Albanie Albania	Allemagne Germany			Argentine	Australie Australia	Autriche Austria	Belgique Belgium
	Billets de banque Bank notes	Billets de banque Bank notes	Billets de la Reichsbank Notes	Reichs- und Darlehens- tassenscheine	« Renten- bank »	Billets d'Etat State notes	Billets de banque Bank notes	Billets de banque Bank notes	Billets de banque Bank notes
	£s	Francs	Reichsmark	Mark	Renten- mark	Pesos papel	£s	Schilling	Belgae
1913	(a) 2.3		(b) 2,593	149	(d)	823	(e) 10.0	(g)	(h) 1,067
1920	9.1		68,805	12,349		1,363	53.7	30,646	6,260
1921	8.8		113,640	8,523		1,363	55.5	174,115	6,415
1922	8.3		1,280,095	13,663		1,363	52.0	4,080,177	6,876
1923	8.8			800		1,363	52.2	713	7,537
1924	9.1		(c) 1,941		1,855	1,320	56.9	839	7,873
1925	7.2		2,960		1,476	1,320	53.9	890	7,814
1926	6.6	2.3	3,736		1,164	1,320	49.9	947	1,929
1927	7.2	6.3	4,564		716	1,371	51.8	1,005	2,190
1927 VII	6.9	4.7	3,928		1,008	1,324	48.4	956	2,064
VIII	6.7	4.7	3,935		1,007	1,329	48.4	939	2,122
IX	7.0	4.8	4,182		989	1,339	48.4	946	2,145
X	6.9	5.1	4,231		896	1,355	48.4	953	2,145
XI	7.0	5.9	4,181		781	1,358	48.4	926	2,163
XII	7.2	6.3	4,564		716	1,371	51.8	1,005	2,190
1928 I	6.8	6.5	4,251		626	1,388	47.9	920	2,232
II	6.9	6.5	4,268		630	1,403	45.9	917	2,257
III	7.5	6.6	4,513		616	1,407	45.4	944	2,224
IV	7.2	7.0	4,409		609	1,425	44.8	947	(p) 2,106
V	7.2	7.4	4,487		586	1,434	44.6	948	(p) 2,155
VI	7.4	8.6	4,674		578	1,441	...	998	(p) 2,102
VII	8.7	4,569		561	1,009	(p) 2,185

Période Period Fin de End of	Brésil Brazil		Bulgarie Bulgaria	Canada		Chili Chile	Danemark Denmark	Dantzig Danzig
	Billets d'Etat State Notes	Billets de banque Bank notes	Caisse de Stabilisation Bureau	Billets de banque Bank notes	Billets — Notes		Billets de Banque Bank notes	Billets de Banque Bank notes
	Milets			Leva	de Banque Bank	Dominion Act. Circul. Total	(o)	
1913	(i) 897			(k) 189	(l) 96	131	186	152
1920	1,848			3,354	210	312	303	557
1921	2,049			3,615	163	27	281	471
1922	2,233			3,888	157	27	257	459
1923	2,260	389		4,139	159	28	249	473
1924	2,247	727		4,530	149	28	262	478
1925	2,115	592		3,655	158	18	227	438
1926	1,997	592		3,481	159	31	210	386
1927	1,997	592	436	3,727	163	29	221	354
1927 VII	1,997	592	10	3,842	158	29	177	339
VIII	1,997	592	43	4,086	151	28	186	327
IX	1,997	592	87	4,104	153	28	183	326
X	1,997	592	191	4,039	167	29	192	317
XI	1,997	592	343	3,902	166	27	214	310
XII	1,997	592	436	3,727	163	29	221	319
1928 I	1,997	592	535	3,588	147	27	179	313
II	1,997	592	537	3,494	147	27	176	333
III	1,997	592	679	3,638	162	28	189	334
IV	1,997	592	744	3,797	152	28	192	341
V	1,997	592	759	3,784	149	28	205	347
VI	1,952	592	762	3,539	345	360
VII	4,131	340

(a) Billets dans le pays seulement: au 30 septembre 1921 les billets à l'étranger se montaient à £ 426,000. — (b) Jusqu'à fin 1923, mark. — (c) 496,507,424,772,000. — (d) Non compris les billets détenus par la « Reichsbank ». — (e) Jusqu'à fin 1919, billets d'Etat. Emission bruta, sans déduction des billets en caisse. — (f) Jusqu'à fin 1923, Kronen. — (g) Depuis mai 1922, la circulation s'étend au Luxembourg. Jusqu'à fin 1925, francs (1 belga = 5 francs papier). Depuis octobre 1926, y compris les billets du Gouvernement (coupures de 5 et 20 fr. remplaçant les billets de banque semblables) d'un montant de 140 à 150 millions de belgas. — (h) Y compris les billets de la Caisse de Conversion: 10 millions à fin 1923 et, depuis 1921, les émissions effectuées par le service de réescompte de la Banque du Brésil. — (i) Billets en circulation en dehors des « Chartered Banks ». — (j) C'est-à-dire dans les mains du public: la différence entre cette colonne et le total est détenue par les « Chartered Banks » comme réserve. — (k) Jusqu'à fin 1925, billets d'Etat. Depuis cette date, total des billets de Banque et des billets d'Etat, ces derniers devant être graduellement retirés de la circulation; leur montant à fin juin 1928 était de 26,725,000 pesos papel. — (l) Non compris les billets du Gouvernement. — (m) Circulation in the Union only: on 30th September 1921, notes in circulation abroad amounted to £ 426,000. — (n) Until end 1923 mark. — (o) 496,507,424,772,000. — (p) Excluding notes held by the « Reichsbank ». — (q) Until end 1919 State notes. Gross issue without deduction of notes held by Banking Department. — (r) Until end 1923 Kronen. — (s) Circulation extended to Luxembourg in May 1922. Until end 1925 francs (1 belga = 5 paper francs). Since October 1926 including Government notes of 5 and 20 frs. to value of 140 to 150 million belgas, replacing similar bank notes. — (t) Including notes of Conversion Office which amounted at end 1923 to 10 millions, and, since 1921, issue of Rediscouping Department of Bank of Brazil. — (u) Net circulation outside Chartered Banks. — (v) I. e. in hands of public: the difference between this column and total is held as reserve by the Chartered Banks. — (w) Until end of 1925 State notes. Since that date, total of bank and State notes, the latter to be gradually withdrawn from circulation; amount of these at end of June 1928 26,725,000 pesos papel. — (x) Excluding Government notes.

Tableau XIII (suite). — Billets en circulation (en millions).
Table XIII (continued). — Notes in circulation (000,000's omitted).

Période Period Fin de End of	Egypte Egypt	Espagne Spain	Estonie Estonia		Etats-Unis United States		Finlande Finland	France	Grèce Greece	Hongrie Hungary
	Billets de banque Bank notes	Billets de banque Bank notes	Billets de banque Bank notes	Billets d'Etat State notes	Billets de banque Bank notes	Billets d'Etat State notes	Billets de Banque Bank notes	Billets de banque Bank notes	Billets de banque Bank notes	Billets de banque Bank notes
	£ s. E.	Pesetas	Ekr.		Dollars		Markka	Francs	Drachmes	Pengö
1913	2.2	1,931	(g)	(g)	726	343	113	(h) 5,714	(i) 245	(b)
1920	37.3	4,326		2,092	4,264	266	1,341	37,902	1,508	14,308
1921	35.3	4,244	850	2,757	3,256	281	1,356	36,487	2,161	25,175
1922	31.7	4,137	1,209	2,517	3,117	288	1,421	36,359	3,149	75,887
1923	34.3	4,338	1,785	1,657	2,951	308	1,352	39,114	4,681	931,337
1924	40.2	4,547	1,815	1,747	2,555	297	1,250	40,885	4,886	4,513,990
1925	33.5	4,440	1,900	1,558	2,458	294	1,309	51,085	5,339	416
1926	27.8	4,339	1,906	1,448	2,458	298	1,346	52,907	4,865	471
1927	27.5	4,202	2,362	1,540	2,387	294	1,514	56,551	4,966	487
1927 VII	23.5	4,141	1,934	1,539	2,325	298	1,377	52,756	4,772	466
VIII	23.9	4,124	1,966	1,582	2,313	301	1,414	53,266	4,843	472
IX	29.6	4,175	2,048	1,677	2,373	306	1,476	54,156	5,126	477
X	31.1	4,193	2,248	1,727	2,364	300	1,483	54,700	5,233	508
XI	29.2	4,147	2,311	1,646	2,338	299	1,447	55,465	5,020	456
XII	27.5	4,202	2,362	1,540	2,387	294	1,514	56,551	4,966	487
1928 I	26.1	4,157	37.1	—	2,182	284	1,503	57,765	4,831	467
II	25.5	4,170	38.5	—	2,213	287	1,593	58,433	4,890	442
III	25.9	4,185	38.8	—	2,246	291	1,644	58,580	4,895	455
IV	26.3	4,250	39.0	—	2,242	294	1,619	59,198	4,894	479
V	25.4	4,251	37.1	—	2,240	297	1,576	59,195	5,250	451
VI	4,236	36.7	—	1,585	60,623	5,155	479
VII	4,243	37.2	—	1,543	60,436	5,131	496
Période Period Fin de End of	Indes Anglaises British India	Italie Italy		Japon Japan	Lettonie Latvia		Lithuanie Lithuania	Norvège Norway	Nouvelle- Zélande New Zealand	
	Billets d'Etat State notes	Billets de banque Bank notes	Billets d'Etat State notes	Billets de banque Bank notes	Billets d'Etat State notes	Billets de banque Bank notes	Billets de banque Bank notes	Billets de banque Bank notes	Billets de banque Bank notes	
	Ruppes	Lira		Yen	Lats		Litas	Kroner	£ s.	
1913	(c) 646	(j) 2,284	(h) 499	426	(d)			108	(e) 1.7	
1920	1,614	19,732	2,268	1,439	947			483	7.6	
1921	1,725	19,209	2,267	1,547	2,282			410	7.5	
1922	1,742	18,012	2,267	1,558	2,419			385	6.8	
1923	1,834	17,247	2,425	1,704	2,319	21	80	396	6.6	
1924	1,792	18,114	2,400	1,682	2,269	29	93	391	6.7	
1925	1,918	19,350	2,100	1,632	37	29	82	363	6.9	
1926	1,812	18,340	1,793	1,570	35	31	87	337	6.8	
1927	1,826	17,992	783	1,682	34	37	97	331	6.6	
1927 VII	1,776	17,844	1,171	1,333	34	28	84	331		
VIII	1,805	17,781	1,117	1,210	34	29	84	323		
IX	1,818	18,023	1,053	1,273	35	30	88	325	6.3	
X	1,834	18,092	983	1,320	35	32	97	324		
XI	1,816	17,984	881	1,281	35	33	98	318		
XII	1,826	17,992	783	1,682	34	37	97	331	6.6	
1928 I	1,860	17,381	691	1,397	34	38	101	325		
II	1,858	17,270	589	1,255	35	39	100	314		
III	1,849	17,265	489	1,355	35	40	102	323	6.4	
IV	1,828	17,124	399	1,348	34	40	96	321	6.5	
V	1,830	17,105	343	1,263	33	40	91	313	6.0	
VI	1,772	17,324	296	1,463	33	41	86	325	6.0	
VII	1,808	41	86	319	...	

(c) Y compris les billets de la Banque de Crète, fusionnée en 1919 avec la Banque Nationale de Grèce, et ceux de la Banque Ionienne, fusionnée en avril 1920. — (d) Jusqu'à fin 1924, kronen papier. (1 Pengö = 12,800 kr. papier). — (e) Emission brute, sans déduction des billets en caisse. La circulation active à fin mai 1928 se monte à 1,724,200,000 ruppes. — (f) Jusqu'à fin 1924, roubles lettons (1 lat = 50 rbl. lettons). Depuis février 1927, non compris les billets d'Etat détenus par la Banque, dont le montant n'est pas disponible. — (g) Jusqu'à mars 1928, moyenne du dernier trimestre. — (h) Jusqu'à fin 1927 Emk. (100 Emk. papier = 1 Ekr.). Depuis 1928 l'émission de billets d'Etat a été transférée à la Banque. — (i) En nouvelles francs : 28,141 millions. — (j) En nouvelles drachmes : 3,643 millions. — (k) En nouvelles liras : 8,373 millions. — (l) En nouvelles liras : 1,829 millions.

(c) Including notes of Bank of Crete amalgamated in 1919 with National Bank of Greece and those of Ionian Bank amalgamated in April 1920. — (d) Until end 1924 paper kronen (1 Pengö = 12,800 paper kr.). — (e) Gross issue without deduction of notes held by Banking Department. The active circulation at end of May 1928 is not available. — (f) Until end 1924 Latv. rubl. (1 lat = 50 Latv. rubl.). Since February 1927 excluding State notes held by the Bank, the amount of which is not available. — (g) Until March 1928 average of last quarter. — (h) Until end 1927 Emk. (100 Emk. paper = 1 Ekr.). Since 1928 State note issue transferred to the Bank. — (i) In terms of new francs : 28,141 millions. — (j) In terms of new drachmae : 3,643 millions. — (k) In terms of new lire : 8,373 millions. — (l) In terms of new lire : 1,829 millions.

Tableau XIII (suite). — Billets en circulation (en millions).
Table XIII (continued). — Notes in circulation (000,000's omitted).

Période Period	Pays-Bas Netherlands		Pérou Peru	Pologne Poland			Portugal Portugal	Roumanie Roumania
	Billets de banque Bank notes	Billets d'Etat State notes	Billets de banque Bank notes	Billets de Banque Bank notes		Billets div. et monnaies d'appoint Token notes and coins	Billets de banque Bank notes	Billets de banque Bank notes
	Guilder		Libras	Marki p.	Zloty	Zloty	Escudos	Led
1913	313	—	—			(k)	87	(l) 437
1920	1,072	31	5.8	5,316			611	9,486
1921	1,013	33	5.6	229,538			737	13,722
1922	1,012	32	5.5	793,437			1,054	15,162
1923	1,066	32	5.7	125,371,955			1,420	17,917
1924	935	23	5.8	3,314,000	551	151	1,763	19,397
1925	875	17	6.4	(a) 2,770,200	381	440	1,821	20,126
1926	817	13	6.1		593	428	1,854	20,951
1927	797	12	6.0		1,003	309	1,857	21,025
1927 VII	829	12	6.1		745	384	1,791	21,051
VIII	803	12	6.0		794	397	1,821	21,042
IX	846	12	5.9		844	409	1,828	21,019
X	854	12	5.9		929	410	1,825	21,032
XI	811	12	5.9		940	349	1,807	21,020
XII	797	12	6.0		1,003	309	1,857	21,025
1928 I	788	12	5.9		1,003	285	1,850	21,027
II	777	12	5.9		1,048	283	1,820	21,026
III	823	12	5.9		1,128	285	1,824	21,024
IV	853	12	5.8		1,126	266	1,863	21,017
V	797	12	5.9		1,133	252	1,869	21,049
VI	829	12	6.0		1,184	(m) 250	1,902	21,042
VII	810	11	6.2		1,159	21,039

Période Period	Royaume-Uni United Kingdom		Russie Russia		S. E. A.	Stam	Suède Sweden	Suisse Switzerland	Tchécoslovaquie Czechoslovakia	Uruguay
	Billets de la Bank of England notes	Billet d'Etat State notes	Billets de banque Bank notes	Billets d'Etat State Notes	Billets de banque Bank notes	Billets d'Etat State notes	Billets de Banque Bank notes	Billets de banque Bank notes	Billets de Banque Bank notes	Billets de banque Bank notes
	£s		Rbl.	Rbl. or Gold rbl.	Dinars	Bahts	Kroner	Francs	Koruna	Pesos
1913	(d) 29.6	—	(f)	(f) (h) 1,700	(c)	(g) 29	234	314		22
1920	113.3	307.6			3,344	73	760	1,024	11,289	65
1921	107.1	325.6			4,688	84	628	1,009	12,130	66
1922	102.9	295.4	4		5,040	92	584	976	10,064	64
1923	105.7	299.1	237		5,790	106	576	982	9,599	69
1924	101.3	296.3	411	229	6,002	114	537	914	8,810	69
1925	88.5	296.8	727	383	6,063	125	530	876	8,408	64
1926	84.5	296.5	797	398	5,812	126	525	874	8,203	68
1927	82.5	299.8	1,003	430	5,743	131	526	917	8,417	72
1927 VII	81.7	298.5	874	401	5,522	135	499	839	7,046	65
VIII	81.2	295.9	917	421	5,628	139	505	843	7,215	63
IX	80.3	294.8	990	461	5,763	139	560	877	7,650	63
X	80.3	294.2	1,038	480	5,793	135	522	861	7,662	63
XI	80.7	295.8	1,029	483	5,702	133	519	841	7,566	65
XII	82.5	299.8	1,003	480	5,743	131	526	917	8,417	72
1928 I	79.6	288.4	935	435	5,382	135	473	814	7,099	71
II	79.1	287.5	906	422	5,397	135	478	819	7,075	72
III	79.2	289.5	906	430	5,433	135	536	859	7,396	74
IV	79.5	294.8	926	445	5,325	135	501	845	7,098	72
V	79.7	293.7	943	454	5,280	131	494	831	7,114	...
VI	80.0	296.0	1,019	494	5,354	128	539	860	7,584	68
VII	81.0	297.6	(f) 1,014	...	5,313	...	497	860	7,344	...

(a) 31 mai; ces billets ne peuvent plus être échangés contre des Zloty. — (b) Depuis 1920, y compris les billets austro-hongrois et autres convertis après la guerre en billets nationaux. — (c) Depuis 1919, non compris les billets retenus pour rachat de billets d'Etat, fin décembre 1927, £ 56,250,000. — (d) Depuis 1929, y compris les billets retirés mais pas encore annulés. — (e) Depuis 1926, non compris les billets se trouvant dans les caisses de la Banque d'Etat. — (f) Jusqu'à 1922, année fiscale finissant le 31 mars de l'année suivante. — (g) En circulation en outre: fin 1922, 1,994,465 milliards de rbl. papier; fin 1923, 178,509,900; fin août 1924, 241,000,000. — (h) Emission brute. — (i) Jusqu'à fin 1925, circulation totale; depuis 1/1926 non compris les montants se trouvant dans les caisses de la Banque de Pologne. Chiffre correspondant pour décembre 1925, 434 millions Zl. — (m) Monnaies d'appoint 143,069,000 Zloty.

(a) 31st May; ceased to be exchangeable against zloty notes. — (b) Since 1920, including Austro-Hungarian and other notes converted after the war into national currency. — (c) Since 1919 excluding notes held on redemption account in respect of currency notes, end December 1927 £ 56,250,000. — (d) Since 1929 includes notes called in but not yet cancelled. — (e) Since 1926 excluding notes held by the State Bank. — (f) Until 1922 fiscal year ending 31st March of following year. — (g) There were in addition at the end of 1922 1,994,465; of 1923 178,509,900; of August 1924 241,000,000 milliard paper rbl. in circulation. — (h) Gross issue. — (i) Until end 1925 gross circulation, since 1/1926 excluding amount held by Bank of Poland. Comparable figure for December 1925 was 434 million Zl. — (m) Token coins 143,069,000 Zloty.

Tableau XIV. — Valeur de l'or *.

Table XIV. — Value of Gold *.

Pourcentage du prix du dollar comparativement à son prix au pair.
Percentage which cost of dollar is of its cost at par.

Parité or Gold Parity	New-York sur — New York on :									
	Allemagne Germany 4.20 Reichsmark = 1 Doll. 28.92 cents = 1 Reichsmark	Argentine 1.03 pesos oro = 1 Doll. 96.48 cents = 1 peso oro	Autriche Austria 4.94 kr. = 1 doll. 20.26 cents = 1 kr.	Belgique Belgium 5.18 fr. = 1 doll. 7.11 Sch. = 1 Doll. 14.07 cents = 1 Sch.	Bolivie Bolivia 5.57 Bolivianos = 1 Doll. 38.93 Cents = 1 Boliviano	Brazil Brasil 3.08 Milreis p. = 1 Doll. 32.44 cents = 1 Milreis p.	Bulgarie Bulgaria 6.18 leva = 1 Doll. 19.30 cents = 1 lev.	Canada 1 Canadian Dollar = 1 U. S. A. Dollar	Chili 5.12 pesos p. = 1 Doll. 19.53 cents = 1 peso p.	Chile 8.22 pesos = 1 Dollar 12.17 cents = 1 peso
Moyennes Average	(b)	(c)	(f)	(l)	(h)	(a)	(i)	(j)	(d)	(j)
1920	1,463.4	106.4	4,357.4	282.3	144.0	1,175.1	112.8	102.1	102.1	102.1
1921	2,480.8	131.2	12,322.4	259.0	243.4	1,898.4	111.7	164.8	164.8	164.8
1922	44,218.5	117.0	203,225.6	251.3	150.2	2,803.8	101.5	159.4	159.4	159.4
1923	(c) 16,947.7	122.0	1,447,285.7	370.1	122.4	312.4	2,186.9	102.0	156.3	156.3
1924	(e) 103,730.6	123.0	1,447,285.7	416.0	131.2	292.8	2,649.7	101.3	182.7	182.7
1925	100.1	105.4	(d) 100.1	405.4	115.3	263.5	2,637.1	100.0	167.9	167.9
1926	100.1	104.5	100.0	(d) 571.9	114.2	224.2	2,676.5	100.0	100.6	100.6
1927	100.2	100.1	100.0	99.9	113.2	100.7	2,666.9	100.0	100.8	100.8
1927 VII	100.3	99.9	100.0	100.1	112.5	100.8	2,668.0	100.1	101.4	101.4
VIII	100.1	99.6	100.0	100.0	112.0	101.0	2,668.7	100.0	101.3	101.3
IX	100.1	99.3	99.9	99.9	111.9	100.8	2,662.9	99.9	101.0	101.0
X	99.8	99.2	99.9	99.8	111.9	100.2	2,669.1	99.9	100.1	100.1
XI	99.8	99.3	99.9	99.7	111.9	100.0	2,668.7	99.9	99.8	99.8
XII	99.7	99.1	99.8	99.4	111.9	99.6	2,666.9	100.1	98.7	98.7
1928 I.	100.0	99.3	99.8	99.7	111.9	99.7	2,667.3	100.2	99.6	99.6
II.	99.9	99.3	99.9	99.9	111.9	99.6	2,674.7	100.2	99.7	99.7
III.	99.7	99.2	100.0	99.8	111.9	99.5	2,673.2	100.0	99.6	99.6
IV.	99.6	99.3	100.0	99.6	111.9	99.4	2,675.8	100.0	99.7	99.7
V.	99.5	99.3	100.0	99.6	111.9	99.4	2,683.2	100.1	99.8	99.8
VI.	99.7	99.5	100.0	99.6	112.0	99.8	2,680.2	100.2	99.7	99.7
VII(s)	99.7	100.5	99.6	99.8	...	99.7	2,679.9	100.1	99.9	99.9

Parité or Gold Parity	New-York sur — New York on :							
	Colombie Columbia 1.03 Pesos = 1 Dollar 97.33 Cents = 1 Peso oro	Danemark Denmark 5.78 Kr. = 1 Doll. 95.80 cents = 1 kr.	Equateur Ecuador 2.05 Sucras = 1 Doll. 48.67 cents = 1 Sucre	Espagne Spain 5.18 pesetas = 1 Doll. 19.80 cents = 1 peseta	Finlande Finland 5.18 markkaa = 1 doll. 19.30 cents = 1 markka	France 5.18 fr. = 1 Doll. 19.30 cents = 1 fr.	Grèce Greece 5.18 dr. = 1 Doll. 19.30 cents = 1 drachma	Hongrie Hungary 4.94 kr. = 1 Doll. 20.26 cents = 1 kr.
Moyennes Average	(h)	(g)	(n)	(t)	(m)	(l)	(k)	(o)
1920	111.4	170.1	121.2	496.1	275.1	172.7	5,848.9	389.8
1921	105.4	150.6	142.6	892.5	258.7	331.0	9,591.2	449.1
1922	105.4	128.1	208.1	124.5	235.5	531.5	29,308.0	406.4
1923	101.6	146.0	184.0	133.5	317.8	512.3	219,841.8	419.4
1924	98.6	160.2	240.8	144.6	369.0	1,078.7	1,417,784.3	442.8
1925	99.3	126.8	221.0	134.5	763.1	404.7	1,236.6	484.8
1926	98.8	102.2	242.4	129.5	99.8	594.2	1,531.8	99.6
1927	99.8	100.3	d) 103.6	113.1	99.9	491.7	1,464.8	100.1
1927 VII	99.5	100.3	102.3	112.9	100.0	493.3	1,458.2	100.3
VIII	99.0	100.1	102.8	114.1	100.2	492.3	1,474.8	100.3
IX	99.3	100.1	101.2	112.4	100.1	492.2	1,457.0	100.1
X	99.9	100.0	101.2	111.8	100.1	491.8	1,454.9	100.2
XI	99.8	100.0	100.1	113.8	100.0	491.1	1,457.1	100.1
XII	99.6	99.9	99.8	115.8	100.0	489.8	1,451.4	100.1
1928 I.	99.3	100.1	103.2	112.9	100.0	490.9	1,455.7	100.1
II.	99.3	100.1	102.1	113.7	100.0	490.9	1,455.5	100.1
III.	99.5	100.0	100.2	114.7	100.1	490.4	1,457.7	100.1
IV.	99.1	99.9	100.0	115.1	100.1	490.2	1,466.4	100.2
V.	99.1	99.9	100.0	115.3	100.1	490.2	99.6	100.2
VI.	99.2	99.5	100.0	116.5	100.1	99.7	99.7	100.2
VII(s)	99.3	100.3	...	117.2	100.0	110.1	99.5	99.9

* On a utilisé à cet effet le taux du change de New-York, le dollar étant considéré comme représentant l'or. Les séries de ce tableau ont été obtenues en prenant comme base la parité (= 100). P. ex. si le franc au pair coûte 0.19295 dollar et, dans le mois de janvier 1928, en moyenne 0.039309 dollar, l'on obtient le chiffre de notre série pour la France par l'opération suivante : $\frac{0.039309}{0.19295 \times 100} = 491.9$. Les parités réciproques des différentes monnaies sont données dans le tableau publié au verso de la couverture.

* For this purpose the New York rate of exchange has been utilized on the assumption that the dollar represents gold. The series in this table have been obtained by taking as base the parity (= 100), e.g. if the franc at par costs 0.19295 dollar and in the month of January 1928 an average of 0.039309 dollar, the figure in the series for France is obtained by the following calculation : $\frac{0.039309}{0.19295 \times 100} = 491.9$. The reciprocal parities of the various currencies are given in the table on the inside pages of the cover.

(a) Jusqu'à fin 1926, milreis papier. — (b) Jusqu'en 1924, mk. — (c) Milliards. — (d) Moyenne de dix mois. — (e) Jusqu'à fin 1927 pesos papier. (44 pesos oro = 100 pesos papier.) — (f) Jusqu'à février 1925, kronen (1 Schilling = 10,000 kr. pap.). — (g) Jusqu'à fin février 1927, ancienne parité (1 Sucre ancien = 2,433 Sucres nouveaux). — (h) Moyenne de neuf mois. — (i) Jusqu'à fin octobre 1926, francs (1 Belga = 5 francs papier). — (j) Jusqu'à août 1925 la moyenne du change des six premiers mois de 1914 (19.33 cents = 1 peso papier) a été prise comme base pour le calcul du pourcentage. — (k) Jusqu'à IV/1928 ancienne parité. (1 dr. ou ancienne = 14.87 fr. nouvelles). — (l) Moyenne de huit mois. — (m) Jusqu'à fin 1925, kronen (1 pengö = 12,500 kr. pap.). — (n) Jusqu'à fin 1925, ancienne parité (1 marka ancien = 7.66 mk. nouveau). — (o) Jusqu'à décembre 1927, ancienne parité (1 lira ancienne = 3.66 lire nouvelles). — (p) 27 juillet. — (q) Jusqu'à V/1928 ancienne parité. (1 fr. ou ancien = 4,925 fr. nouveaux).

(a) Until end 1926, paper milreis. — (b) Until 1924 mk. — (c) Milliards. — (d) Average of ten months. — (e) Until end of 1927 pesos papal. (44 pesos oro = 100 pesos papal.) — (f) Until February 1925, kronen (1 Schilling = 10,000 paper kr.). — (g) Until end of February 1927 old parity (1 old Sucre = 2,433 new Sucres). — (h) Average of nine months. — (i) Until end of October 1926, francs (1 Belga = 5 paper francs). — (j) Until August 1925 average exchange rate of first six months of 1914 (19.33 cents = 1 paper peso) has been considered a basis for calculation of percentages. — (k) Until IV/1928 old parity. (1 old gold drachma = 14.87 new drachma). — (l) Average of eight months. — (m) Until end 1925, kronen (1 pengö = 12,500 paper kr.). — (n) Until end 1925, F.m.k. (1 old marka = 7.66 new mk.). — (o) Until December 1927 old parity (1 old lira = 3.66 new lire). — (p) 27th July. — (q) Until V/1928 old parity. (1 old gold franc = 4,925 new francs.)

Tableau XIV (suite). — Valeur de l'or *.

Table XIV (continued). — Value of Gold *.

Pourcentage du prix du dollar comparativement à son prix au pair.
Percentage which cost of dollar is of its cost at par.

Parité or Gold Parity	New-York sur : — New York on :											
	Japon Japan 9.01 Yen = 1 Doll. 49.65 cents = 1 Yen	Mexique Mexico 201 pesos = 1 Dollar 49.84 cents = 1 peso	Norvège Norway 9.78 Kr. = 1 Doll. 87.85 cents = 1 kr.	Pays-Bas Netherlands 2.49 guld. = 1 Doll. 40.20 cents = 1 guld	Féron Paris 0.21 l. p. = 1 Doll. 4.87 Doll. = 1 franc p.	Pologne Poland 5.18 Zloty = 1 \$ 19.30 cents = 1 Zloty 8.91 Zloty = Doll. 11.92 cents = 1 Zloty	Portugal 0.93 Escudo = 1 Doll. 108.05 cents = 1 Escudo	Roumanie Roumania 5.18 lei = 1 Doll. 19.30 cents = 1 lei	Royaume Uni United Kingdom 49.32 d. = 1 Doll. 4.87 Doll. = 1 £	Russie Russia 6.18 Tchervonets = 1 Dollar 5.18 dollars = 1 Tchervonets (f)	S. H. S. 5.18 din = 1 Doll. 19.30 cents = 1 dinar	Suède Sweden 1.78 Kr. = 1 Doll. 36.90 cents = 1 kr
1920	98.9		162.0	116.8	(a) 100.6	(c) 5,350.9 49,458.1	(e) 1,030.1	980.4	133.0		(g) 505.9	130.8
1921	102.4	(i) 102.7	178.0	119.5	129.4	1,098.7	1,564.2	126.4			814.4	118.8
1922	103.7	102.3	153.0	104.5	128.5	173,901.6	1,563.3	2,762.6	109.9		1,421.6	102.4
1923	102.6	102.7	160.6	102.8	117.0	17,268,403.2	2,542.6	3,909.5	106.4	(f) 107.7	1,800.4	100.9
1924	121.0	102.7	192.1	105.2	118.8	(d) 100.3	3,186.1	3,889.8	110.2	101.7	1,504.1	101.0
1925	121.5	100.9	149.8	100.1	119.9	108.7	2,144.4	3,992.4	100.8	99.9	1,131.7	99.8
1926	105.8	103.2	120.0	100.2	129.7	172.3	2,108.2	4,173.7	100.2	99.9	1,093.4	100.1
1927	105.1	105.6	102.9	100.2	130.0	(h) 170.6	2,148.4	3,196.1	100.1	99.9	1,096.4	99.9
1927												
VII	105.8	107.1	103.7	100.3	128.7	171.5	2,160.7	3,166.2	100.2	99.9	1,097.2	100.1
VIII	105.3	105.2	103.3	100.3	131.5	171.9	2,179.6	3,130.8	100.1	99.9	1,096.6	99.9
IX	106.5	104.4	101.6	100.3	125.9	172.0	2,192.3	3,121.7	100.1	99.9	1,096.1	99.7
X	107.0	104.6	101.7	100.0	124.8	(k) 100.1	2,184.8	3,115.6	99.9	99.9	1,095.9	99.5
XI	108.4	104.0	101.1	99.6	128.5	100.1	2,187.5	3,134.8	99.8	100.1	1,095.9	99.5
XII	107.9	102.9	100.7	99.4	125.1	100.0	2,180.7	3,118.1	99.7	99.9	1,095.4	99.2
1928												
I	106.3	102.4	100.8	99.7	124.7	99.8	2,192.4	3,123.7	99.8	99.9	1,094.8	99.7
II	106.3	102.4	100.7	99.9	124.7	99.9	2,271.3	3,140.0	99.8	99.9	1,096.4	99.9
III	105.7	102.3	100.5	99.9	124.4	99.9	2,538.1	3,119.6	99.7	99.9	1,096.6	99.9
IV	104.5	102.3	100.2	99.7	122.4	100.2	2,566.5	3,086.1	99.7	99.9	1,096.4	99.8
V	106.9	102.6	100.1	99.6	121.9	100.0	2,560.0	3,115.1	99.7	99.9	1,096.2	99.9
VI	106.9	104.2	100.1	99.7	121.8	100.1	2,441.0	3,136.4	99.7	99.9	1,096.0	99.9
VII(m)	110.2	105.7	100.3	99.9	121.7	99.7	2,395.8	3,131.0	100.2	...	1,094.0	100.1

Parité or Gold Parity	New-York sur : — New York on :						Sur New-York : — On New York :				ECHANGE SUR LONDRES EXCHANGE ON LONDON	
	Suisse Switzerland 5.18 fr. = 1 Doll. 19.30 cents = 1 fr.	Tchécoslovaquie Czechoslovakia 4.94 kr. = 1 Doll. 20.95 cents = 1 kr.	Turquie Turkey 0.227 £ t. = 1 Doll. 439.63 cents = 1 £ t.	Uruguay 0.97 peso oro = 1 Doll. 103.48 Cents = 1 peso oro	Venezuela 4.18 Bolivars = 1 Doll. 19.30 cents = 1 Bolivar	Albanie Albania 5.18 fr. Alb. = 1 Doll. 19.30 cents = 1 fr. Alb.	Dantzig Danzig 5.14 D.Guld. = 1 Doll. 19.30 cents = 1 D. Guld.	Estonie Estonia (Tallin) 4.20 Emk. = 1 Dollar 23.82 cents = 1 Emk.	Lettonie Latvia (Riga) 5.18 lets = 1 Dollar 19.30 cents = 1 let	Lithuanie Lithuania (Kowno) 10 litas = 1 Dollar 10 cents = 1 lit	Calcutta 2 s. = 1 rupee 10 rupees = 1 £.	Shanghai Course moyen du change 1918 = 100 = 1 £.
1920	114.1	1267.7					(i) 5,995.0			(b) 98.7		48.7
1921	111.2	1612.4	(h) 156.3	(h) 115.7			8,254.0			148.2		84.2
1922	101.2	839.9	129.4	104.8			8,092.2		(g) 100.1	153.6		89.1
1923	106.8	685.7	129.9	100.5			8,213.2		98.8	146.6		96.2
1924	105.9	685.9	124.9	100.4		(e) 111.6	110.3	9,274.2	100.0	100.8		91.4
1925	99.8	683.3	104.8	100.3		101.5	8,861.4	100.0	101.2	132.8		95.8
1926	99.9	684.2	841.3	101.8		100.5	8,861.4	100.0	101.0	133.5		107.8
1927	100.2	684.1	856.4	102.7		100.0	8,864.5	100.0	100.8	100.4		117.9
1927												
VII	100.2	684.0	861.1	103.3	100.9	99.4	100.2	8,861.4	100.0	100.8	100.7	117.7
VIII	100.1	683.9	879.6	103.8	100.7	99.5	100.1	8,861.4	100.1	100.8	101.0	121.4
IX	101.1	684.0	862.6	103.6	100.7	99.7	100.1	8,861.4	99.9	100.8	100.2	119.5
X	100.0	683.9	830.0	104.6	100.7	99.7	99.8	8,879.8	99.9	100.7	100.3	119.1
XI	100.1	683.9	837.6	102.9	100.7	99.5	99.5	8,878.8	99.9	100.6	100.1	116.4
XII	99.9	684.9	849.0	102.4	100.7	99.6	99.3	8,861.4	99.9	100.6	99.5	115.1
1928												
I	100.1	683.9	853.6	100.6	100.7	99.7	99.6	99.7	99.9	100.5	99.5	115.3
II	100.3	684.0	870.8	100.5	100.5	99.8	99.7	99.8	99.9	100.5	100.0	116.5
III	100.2	684.1	870.5	99.8	100.2	100.0	99.6	99.7	99.8	100.5	100.0	116.5
IV	100.1	684.0	863.5	99.9	100.2	99.9	99.5	99.7	99.6	100.4	100.0	116.3
V	100.1	684.0	858.6	100.4	100.2	99.8	99.7	99.7	99.6	100.3	99.9	110.4
VI	100.1	684.0	...	101.1	100.2	99.8	99.5	99.7	...	100.3	100.6	110.9
VII(m)	100.2	683.4	...	100.8	...	100.0	...	99.7	100.5	112.2

* Voir page 269.

* See page 269.

(a) Moyenne de dix mois. — (b) Jusqu'à fin mars 1927, ancienne parité (1 rupee ancienne = 1.33 rupee nouvelle). — (c) Jusqu'à fin 1923 Marki p. (4.20 Marki p. = 1 Doll.; 23.82 cents = 1 M. p.). — (d) Moyenne de sept mois. — (e) Décembre. — (f) Moyenne du 20 octobre au 31 décembre. — (g) Moyenne de huit mois. — (h) Moyenne de neuf mois. — (i) Moyenne de six mois. — (j) 1 Tchervonets = 10 Roubles. — (k) Depuis le 13/X/1927 nouvelle parité (1 ancien = 1.72 nouveau Zloty). — (l) Jusqu'à fin 1927 Emk (1 Ekr. = 100 Emk papier). — (m) 27 Juillet.

(a) Average of ten months. — (b) Until end of March 1927 old parity (1 old rupee = 1.33 new rupee). — (c) Until end 1923 P. Marki (4.20 Marki p. = 1 Doll.; 23.82 cents = 1 M. p.). — (d) Average of seven months. — (e) December. — (f) Average from October 20th to December 31st. — (g) Average of eight months. — (h) Average of nine months. — (i) Average of six months. — (j) 1 Chervonets = 10 Rubles. — (k) Since 13/X/1927 new parity (1 old = 1.72 new Zloty). — (l) Until end 1927 Emk (1 Ekr. = 100 paper Emk). — (m) 27th July.

Tableau XV. — Taux de l'escompte.
Table XV. — Bank rates of discount.

Période Period	Afrique du Sud (Union)	Alba- nie South Africa (Union)	Alle- magne Ger- many	Aus- tralie Aus- tralia	Autriche Austria	Belgique Belgium	Bulgarie Bulgaria	Chili Chile	Danemark Denmark	Danstaig Danzig	Espagne Spain	Estonie Estonia	Etats-Unis United States		Finlande Finland	France	Grèce Greece	Hongrie Hungary
	Moyennes Average		A		B													
1913	6.50	5.87	5.95	5.88	6.50	5.75					4.50					5.95	4	6.50
1917	6.50	5	5	5	6.50	5					4.50			3.51	5	5	5.90	
1918	6.50	5	5	5	6.50	5					4.50			4.37	5	5	6	
1919	6.50	5	6	4.42	6.30	5.75					4.50	7.5		4.50	6.10	5	6	
1920	7.10	5	5	5.12	6.50	7					5	8		6.49	7.91	5.78	6.33	6
1921	7.50	5	5.92	5.17	6.50	5.13					5	8		5.96	9	5.75	6.50	6
1922	7.10	4.58	7.67	4.71	6.50	5.67					5.67	8		4.21	8.79	5.08	6.50	8
1923	6	38.48	6-7	5.50	6.70	5.67					5.12	8		4.54	8.30	6.02	6.50	8
1924	5.92	10	6-7	11.57	5.50	9.42				b)11.27	8	8.88		4.43	9.18	6.02	7.50	14.00
1925	5.50	12	9.15	10.86	5.70	10				6.49	5	10		3.63	3.42	3.81	8.54	9.77
1926	5.50	12	6.74	7.50	7.06	10		7.83	5.24	6.75	5	5		3.84	3.99	7.50	6.58	10.48
1927	5.65	9.42	5.83	6.34	5.41	10		7.10	5	5.77	5	8		3.79	3.85	6.87	5.23	10.44
Fin de l'année de: 1927	VII	5.50	9	6	6-7	7	5	10	7	5	5	8	4	4	7	5	10	6
	VIII	5.50	9	6	6-7	6.50	5	10	7	5	5	8	3.50	3.96	6.50	5	10	6
	IX	6	9	6	6-7	6.50	5	10	7	5	5	8	3.50	3.71	6.50	5	10	6
	X	6	9	7	6-7	6.50	5	10	7	5	5	8	3.50	3.50	6.50	5	10	6
	XI	6	9	7	6-7	6.50	5	10	7	5	5	8	3.50	3.50	6	5	10	6
	XII	6	9	7	6-7	6.50	4.50	10	6.50	5	5	8	3.50	3.50	6	4	10	6
1928	I	5.50	9	7	6-7	6	4.50	10	6.50	5	6	5	7.50	3.50	3.51	6	3.50	10
	II	5.50	9	7	6-7	6	4.50	10	6.50	5	6	5	7.50	4	3.91	6	3.50	10
	III	5.50	9	7	6-7	6	4.50	10	6.50	5	6	5	7.50	4	4	6	3.50	10
	IV	5.50	9	7	6-7	6	4.50	10	6.50	5	6	5	7.50	4	4.21	6	3.50	10
	V	5.50	9	7	6-7	6	4.50	10	6.50	5	6	5	7.50	4.50	4.38	6	3.50	10
	VI	5.50	9	7	6-7	6	4	10	6.50	5	6	5	7.50	4.50	4.50	6	3.50	10
	VII	5.50	9	7	6-7	6.50	4	10	6.50	5	6	5	7.50	5	4.79	h)6	3.50	10

Période Period	Indes Anglaises British India	Italie Italy	Japon Japan	Lettonie Latvia	Norvège Norway	Pays- Bas Nether- lands	Pérou Peru	Pologne Poland	Portugal Portugal	Rouma- nie Rouma- nia	Royaume- Uni United Kingdom	Russie Russia	S. E. S.	Suède Sweden	Suisse Switzer- land	Tchéco- slovaquie Czecho- slovakia	
	Moyennes Average																
1913	5.92	5.5-6	6.80	(d)	5.50	4.52	(d)		5.50	6	4.77	(f)			5.50	4.81	
1917	6.06	5-5.50	5.50		5.53	4.50			5.50	5	5.16				5.68	4.50	
1918	5.54	5-5.50	5.80		6	4.50			5.50	5	5				6.93	4.75	
1919	5.64	5	7.30		5.69	4.50			5.50	5	5.15				6.38	5.32	
1920	6.35	6	8		6.50	4.50			7	5-6	6.71				6.93	5	
1921	5.57	6	8		6.75	4.50			6.33	7	6		g)6		6.49	4.44	
1922	5.81	5.75	8		5.46	4.27	6.79		7	7	6				4.85	3.39	
1923	5.96	5.50	8	9	5.81	4.03	6.13	e)16.98	7.97	6	3.49	9	6	6	4.04	3.47	
1924	6.68	5.50	8	9	6.95	4.94	6	11.41	9	6	4	8.25	6	6	5.50	4	
1925	5.64	6.46	7.52	9	5.85	3.90	6	10.77	9	6	4.57	8	6	6	5.17	3.90	
1926	5.17	7	7.12	9	5.38	3.50	6	11.01	8.58	6	5	8	6	6	4.50	3.50	
1927	5.82	7	5.90	7	4.58	3.72	6	8.34	8	6	4.65	8	6	6	4.15	3.50	
Fin de l'année de: 1927	VII	4	7	5.84	7	4.50	3.50	6	8	8	6	4.50	8	6	4	3.50	5
	VIII	4	7	5.84	7	4.50	3.50	6	8	8	6	4.50	8	6	4	3.50	5
	IX	5	7	5.84	7	4.50	3.50	6	8	8	6	4.50	8	6	4	3.50	5
	X	5	7	5.48	7	4.50	4.50	6	8	8	6	4.50	8	6	4	3.50	5
	XI	5	7	5.48	7	5	4.50	6	8	8	6	4.50	8	6	4	3.50	5
	XII	7	7	5.48	7	5	4.50	6	8	8	6	4.50	8	6	4	3.50	5
1928	I	7	7	5.48	7	5	4.50	7	8	8	6	4.50	8	6	3.50	3.50	5
	II	7	7	5.48	7	5	4.50	7	8	8	6	4.50	8	6	3.50	3.50	5
	III	7	6.50	5.48	7	5.50	4.50	7	8	8	6	4.50	8	6	3.50	3.50	5
	IV	7	6	5.48	6	5.50	4.50	7	8	8	6	4.50	8	6	3.50	3.50	5
	V	7	6	5.48	6	5.50	4.50	6	8	8	6	4.50	8	6	4	3.50	5
	VI	6	5.50	5.48	6	5.50	4.50	6	8	8	6	4.50	8	6	4	3.50	5
	VII	5	5.50	5.48	6	5.50	4.50	6	8	8	6	4.50	8	6	4	3.50	5

A. Taux de la « Federal Reserve Bank » à New-York pour les effets de commerce de 60 à 90 jours.

B. Taux moyen des « Federal Reserve Banks ».

(a) Jusqu'à fin 1922 « minimum advance rate » des banques commerciales. — (b) Moyenne de dix mois. — (c) Calendrier Julien jusqu'à février 1923. — (d) Effets commerciaux à 90 jours et d'agriculture à 6 mois. — (e) Non compris une majoration de 50 % pour les effets en marks, en vigueur depuis février 1923. — (f) Pour les effets commerciaux à 60 jours. En principe, les effets ne sont pas réescomptés par la Banque. Pour les effets à 90 jours, 10 % usqu'à mai 1924. — (g) Moyenne du dernier trimestre. — (h) Depuis le 7 août 6.50 %.

A. Rate of the Federal Reserve Bank of New York for 60 to 90-days' commercial paper.

B. Federal Reserve Banks' average rate.

(a) Until December 1922 « Minimum advance rate » of commercial banks. — (b) Average of ten months. — (c) Until February 1923 Julian Calendar. — (d) 90-days' commercial paper and 6 months agricultural bills. — (e) Excluding 50 % increase for bills in marks in force from February 1923. — (f) For 60-days' commercial paper. Discount not normally rediscount rate. For 90-days' 10 % until May 1924 — (g) Average of the last quarter. — (h) Since August 7th 6.50 %.

Tableau XVI. Dépôts de Caisses d'Epargne.
(en millions)

Table XVI. Savings Banks Deposits.
(000'000's omitted)

Fin de End of	Afrique du Sud (Union South Africa)	Allemagne Germany	Argentine	Australie Australia	Autriche Austria		Belgique Belgium	Bulgarie Bulgaria	Canada		Chili Chile	Danemark Denmark
	£ s	Reichsmark	pesos papel	£ s	Schilling		francs	levas	dollars		pesos papel	kroner
	Caisses postales Post Office Savings Banks	Caisses d'épargne Savings Banks	Caisses postales Post Office Savings Banks	Caisses d'épargne Savings Banks	Caisses d'épargne Savings Banks		Caisses générales d'épargne	Caisses postales Post Off. Savings Banks	Char- tered Banks	Caisses gov. et postales Gov. and Post Office Sav. Banks	Caisses d'épargne Savings Banks	Caisses d'épargne Savings Banks
					Ordinaires Ordinary	Postales Postal						
1913. . .	6.7	(i) 19,689		(a) 80.3	(b) 1,551	(c) 199	1,099	66	(d) 625	55	93	(e) 858
1917. . .	7.0	25,403	10.1	110.7	2,205	289	1,090	214	696	53	157	1,253
1918. . .	7.5	31,894	14.8	116.8	2,650	327	1,214	287	959	52	202	1,452
1919. . .	7.0	36,981	21.1	129.6	2,393	341	1,306	280	1,138	43	234	1,450
1920. . .	6.8	44,563	26.5	143.3	2,863	389	1,504	284	1,293	39	253	1,517
1921. . .	6.7		31.1	154.4	4,498	456	1,712	278	1,241	35	287	1,620
1922. . .	6.5		40.3	163.5	53,696	2,020	1,845	274	1,185	31	334	1,785
1923. . .	6.1		52.9	169.5	318,194	7,681	1,971	252	1,180	33	372	1,823
1924. . .	6.1	608	63.3	172.9	1,200,773	108,075	2,235	279	1,238	33	442	1,872
1925. . .	6.2	1,694	66.5	185.0	270	26	2,571	299	1,319	32	465	1,891
1926. . .	6.3	3,091	71.9	194.4	418	33	3,260	356	1,373	31	436	1,916
1927. . .	6.4	4,665	80.4	204.9	549	56	3,336	482	1,445	30	...	1,940
1927 VI .	6.4	4,023	74.4	204.6	513	48	3,060	432	1,380	31	426	1,882
VII .	6.5	4,122	75.0		513	48	3,115	440	1,379	31	479	1,893
VIII .	6.5	4,246	75.7		517	50	3,156	449	1,390	29	455	1,808
IX .	6.5	4,340	76.3	205.3	523	51	3,196	455	1,395	31	453	1,898
X .	6.5	4,444	77.0		534	54	3,248	462	1,406	31	444	1,891
XI .	6.5	4,543	77.4		545	55	3,300	477	1,431	31	454	1,887
XII .	6.4	4,665	80.4	204.9	549	56	3,336	482	1,445	30	...	1,910
1928 I .	6.4	5,094	81.1		582	60	3,430	509	1,466	30	...	1,925
II .	6.4	5,327	81.6		597	65	3,468	502	1,478	30	...	1,939
III .	6.4	5,487	...	204.9	609	67	3,490	537	1,488	30	...	1,940
IV .	6.4	5,646	...		619	67	3,528	...	1,512	30	...	1,935
V .	6.4	5,780	...		628	68	3,546	...	1,516	1,931
VI .	6.6	5,921	...		639	...	3,581

Fin de End of	Egypte Egypt	Espagne Spain	Kats-Unis U. S. A.	Finlande Finland	France	Grèce Greece	Hongrie Hungary	Irlande (République) Irish Free State	Italie Italy		Japon Japan	Lettonie Latvia
	£ s.	pesetas	dollars	markka	francs	drachmas	Pengő	£ s.	lire		Yen	lats
	Caisses postales et banques Post Off. and Savings and Banks	Caisses postales Post Office Savings Banks	Caisses postales Post Office Savings System	Caisses postales et d'épargne Post off. and Savings Banks	Caisses nationales d'épargne	Caisses postales Post Office Savings Banks	Caisses postales Post Office Savings Banks	Caisses postales et d'épargne Post Office and Savings Banks	Caisses d'épargne Savings Banks		Caisses postales et d'épargne Post Off. and Savings Banks	Caisses d'épargne Savings Banks
									Postales	Autres		
1913. . .	1.1	—	40	310	1,818	0.6	(l)	(n)	2,091	2,595		(h)
1917. . .	1.2	32	143	628	1,455	1.2			2,682	3,430		
1918. . .	1.7	47	168	800	1,612	1.7			3,449	4,436		
1919. . .	2.0	66	161	944	2,087	5.0	734		5,153	5,849	1,241	
1920. . .	2.1	85	163	1,059	2,354	5.6	1,109		6,935	6,247	1,412	105
1921. . .	2.2	105	146	1,259	2,697	10.0	1,477		8,092	7,426	1,477	243
1922. . .	2.4	122	132	1,456	3,052	15.1	1,687		8,655	8,546	1,526	531
1923. . .	2.7	134	132	1,668	3,272	33.8	2,278	2.6	9,005	9,690	1,697	23.2
1924. . .	3.0	157	133	1,897	3,419	62.8	10,795	3.2	9,838	10,982	1,789	38.8
1925. . .	3.1	172	133	2,179	3,803	103.2	121,476	3.4	10,538	11,404	1,919	52.2
1926. . .	3.0	194	139	2,606	4,265	119.5	195,734	3.8	10,539	11,373	2,122	62.5
1927. . .	3.2	210	148	(k)3,289	6,470	175.5	27	...	10,058	11,887	2,606	...
1927 VI .	3.1	205	147	2,860	5,159	148.5	24	...	9,770	11,249	2,481	...
VII .	3.1	207	147	2,830	5,316	152.0	25	...	9,754	11,374	2,527	...
VIII .	3.1	208	147	3,017	5,504	154.8	25	...	9,734	11,464	2,538	...
IX .	3.1	208	148	3,029	5,700	156.0	28	...	9,706	11,499	2,564	...
X .	3.1	209	148	3,057	5,953	160.3	23	...	9,697	11,543	2,586	...
XI .	3.2	210	149	3,089	6,228	161.3	27	...	9,718	11,639	2,594	...
XII .	3.2	210	148	(k)3,289	6,470	175.5	27	...	10,058	11,887	2,606	...
1928 I .	3.2	...	148	...	7,081	...	27	...	10,140	12,241	2,646	...
II .	3.5	...	151	...	7,391	...	28	...	10,162	12,339	2,682	...
III .	3.5	...	152	...	7,620	...	30	...	10,159	12,441	2,701	...
IV .	3.6	...	152	...	7,765	...	33	...	10,169	12,507	2,723	...
V .	3.6	...	152	...	7,806	...	34	...	10,181	12,636	2,817	...
VI

© 1914. — (a) Y compris la caisse d'épargne de la Commonwealth Bank. — (b) 19 caisses d'épargne, depuis mai 1925. 12 caisses d'épargne dont les dépôts constituent 54 % du total. — (c) Jusqu'à fin 1924, kronen. — (d) Dépôts payables à priavis et à date fixe. — (e) Annés fiscales finissant le 31 mars de l'année suivante. — (f) Chiffres approximatifs calculés par le Département de Statistique du Danemark. — (g) Depuis juin 1928 compris les dépôts en comptes-courants. — (h) Jusqu'à fin 1922, roubles lettons (60 roubles lett. = 1 lat.). — (i) Jusqu'à fin 1920, marks. — (j) Y compris intérêts. — (k) Jusqu'à fin 1928, korona. — (l) Non compris les dépôts administrés par le British Post Office : fin 1928, £ 4,974,000. — Voir page 278.

© 1914. — (a) Including Savings Department of Commonwealth Bank. — (b) 19 Savings Banks: since May 1925, 12 Savings Banks whose deposits amounted to 54 % of total deposits. — (c) Until end 1924 kronen. — (d) Deposits payable after notice or on a fixed day. — (e) Fiscal year ending 31st March of following year. — (f) Approximate figures calculated by Statistical Department of Denmark. — (g) Since June 1928 including deposits on current accounts. — (h) Until end 1922 Latv. rbl. (60 L. r. = 1 lat.). — (i) Until end 1920, marks. — (j) Including interest. — (k) Until end 1928, korona. — (l) Excluding deposits for which the British Post Office is responsible, end 1928 £ 4,974,000. — See page 278.

Tableau XVI (suite).

Table XVI (continued).
Savings Banks Deposits (000,000's omitted).

Fin de l'ind of	Norvège Norway kroner	Nouv.-Zélande New Zealand £s	Pays-Bas Netherlands gulden		Israël Liras	Pologne Poland zloty (z)	Roumanie Rumania lei	Royaume-Uni United Kingdom £s	Russie Russia Roubles or dinar	S. H. S. Suisse Switzerland francs	Suède Sweden kronor	Tchécoslovaquie Czechoslovakia koruna	
	Caisse d'épargne Savings Banks (a)	Caisse postale et Post Office and Savings Banks	Caisse d'épargne Savings Banks		Caisse d'épargne Savings Bank	Caisse postale Post Office Savings Bank	Caisse nationale d'épargne National Savings Bank	Caisse postale et Trustee Savings Banks Trustee Savings Banks	Caisse d'épargne Savings Banks	Caisse postale Post office Savings Bank	Caisse postale Post Office Savings Banks	Caisse postale Cantonal Banks	Caisse d'épargne Savings Banks
1913 .	607	(b)	184	91	0.31	(c) (g)	(j)	(h)					
1917 .	1,244	18.9	223	104	0.34	53.4	241.5			48			
1918 .	1,566	31.9	242	118	0.40	50.7	255.7			64			
1919 .	1,839	36.5	268	139	0.54	66.7	295.6			75			
1920 .	2,053	42.0	273	150	0.65	105.2	338.2		0.5	83	967	5,326	
1921 .	2,295	47.8	283	163	0.70	136.9	341.6		0.5	84	1,053	(f)5,887	
1922 .	2,439	49.0	298	171	0.81	165.0	337.3		0.7	100	1,137	(f)7,407	
1923 .	2,528	51.3	305	177	0.94	175.1	343.9		1.0	119	1,249	8,636	
1924 .	2,555	52.7	307	180	1.28	1,141,862	171.2	(k)352.7	11.5	135	1,353	10,260	
1925 .	2,541	54.3	312	193	1.55	6.9	161.6	362.7	15.0	149	1,358	11,565	
1926 .	2,527	56.0	321	209	2.15	12.6	152.8	368.9	48.4	165	1,421	12,495	
1927 .	(l)1,934	53.4	321	224	1.44	67.6	181.8	365.7	115.9	190	1,475	13,616	
1927							189.3	358.0	208.0	23.0	198	1,567	15,421
VI .	1,978	55.3	319	217	1.32	38.1	184.8	360.6	151.2	15.5	198	1,551	14,408
VII .	1,972	54.8	319	218	1.23	40.4	185.6	359.2	158.6	17.7	200	1,554	14,580
VIII .	1,953	54.5	322	220	1.26	42.7	186.3	357.2	161.8	18.9	202	1,560	14,711
IX .	1,935	54.2	322	221	1.29	49.8	186.0	356.8	186.4	20.1	202	1,560	14,737
X .	1,914	53.8	322	221	1.33	54.5	186.4	358.0	194.9	20.5	201	1,560	14,869
XI .	1,899	53.8	322	223	1.36	58.4	187.6	360.6	203.1	21.5	202	1,562	14,994
XII .	(i)1,934	53.4	321	224	1.44	67.6	189.3	358.0	208.0	23.0	198	1,567	15,421
1928													
I .	1,940	53.3	322	223	1.48	75.1	193.6	(l)365.6	221.1	24.5	200	1,621	...
II .	1,933	53.4	333	230	1.52	81.5	196.7	365.3	267.9	25.4	202	1,625	...
III .	1,924	53.7	332	230	1.55	88.1	198.2	364.7	278.5	26.9	209	1,628	...
IV .	1,911	55.3	328	230	1.53	93.5	197.8	365.2	283.3	27.5	209	1,627	...
V .	1,903	55.1	328	...	1.57	96.5	197.7	364.2	286.1	28.6	209	1,627	...
VI .	1,892	1.62	100.1	...	(l)363.6	289.1	29.5	*210	1,627	...

(a) Les chiffres mensuels jusqu'à fin 1927 se réfèrent aux dépôts de 162 caisses d'épargne représentant environ 80 % du total. Depuis janvier 1928, 170 caisses. — (b) Fin mars de l'année suivante; jusqu'à 1919, pour les caisses postales, fin de l'année. — (c) Chiffres des 42 caisses d'épargne principales qui représentent en 1918 87 % du total. Des 1922, 41 caisses d'épargne. — (d) Jusqu'à fin 1923 m.p. — (e) Année fiscale finissant le 31 mars de l'année suivante. — (f) Y compris les comptes courants. — (g) Jusqu'à fin 1919, anciennes frontières. — (h) Premier du mois suivant. — (i) Y compris intérêts. — (j) Année finissant le 20/XXI pour les "Trustee Savings Banks". — (k) Depuis le 1^{er} janvier 1928 les caisses postales de l'Etat libre d'Irlande n'acceptent plus les dépôts des caisses postales britanniques. — (l) En outre, certificats nationaux d'épargne: VI/1928, 360.5 millions. — * Voir page 276.

(a) Monthly figures until end 1927 refer to 162 Savings Banks, deposits of which represent 80 % of total deposits. Since January 1928, 170 Savings Banks. — (b) End March following year. Until 1919 for Post Offices end year. — (c) Deposits of 42 chief Savings Banks which amounted in 1918 to 87 % of total. Since 1922, 41 Savings Banks. — (d) Until end of 1923 F.in. — (e) Fiscal year ending 31st March of the following year. — (f) Including current accounts. — (g) Until end 1919 old frontiers. — (h) First of following month. — (i) Including interest. — (j) Year ending 20th November for Trustee Savings Banks. — (k) As from 1st January 1928 the Irish Free State Post Office ceased to accept deposits for the British Post Office Savings Banks. — (l) In addition National Savings Certificates: VI/1928, 360.5 millions. — * See page 276.

Tableau XVII.
Nombres indices des cours des valeurs de Bourse.

Index numbers of Stock Exchange securities.

Période Period	Canada Official - Official	Danemark Denmark Official Official	Etats-Unis United States Wall Street Journal	Norvège Norway Official Official	Pays-Bas Netherlands Official - Official	Pologne Poland Official Official	Roy.-Un. Lond. Kingd. London and Cambridge Econom. Service	Suède Sweden Official - Official	Suisse Switzerland Banque Nationale National Bank	Tchécoslovaquie Czechoslovakia Official - Official
	79 Actions indus- trielles ordinaires Common Industrial shares	21 Actions industrielles Industrial shares	20 Actions indus- trielles ordinaires Common Industrial shares	44 Actions industrielles Industrial shares	49 Actions indus- trielles ordinaires Ordinary Industrial shares	34 Actions industrielles Industrial shares	20 Actions indus- trielles ordinaires Ordinary Industrial shares	Actions indus- trielles (d) et na- vigation - In- dustrial (e) and shipping shares	33 Actions industrielles Industrial shares	27 Actions industrielles et transport Industrial and Transport shares
Base	1928 = 100	VII-1914 = 100	Valeur nominale Nominal value = 100	Valeur nominale Nominal value = 100	1921-1926 = 100	1927 = 100	1918 = 100	Valeur nominale = 100 Nominal value = 100	Valeur nominale = 100 Nominal value = 100	1923 = 100
1926	(g)	(a)	(h)	(b)	(c)	(e)	(f)			
VIII .	101.1	82.9	163.2	72.2	91	184	149	175.8	185.1	94.5
IX .	105.6	84.6	160.1	73.1	91	187	146	176.9	197.0	96.7
X .	103.8	86.9	151.2	71.8	92	190	146	173.0	197.9	96.5
XI .	106.3	86.7	154.5	71.5	92	197	149	175.3	200.5	103.9
XII .	107.0	87.3	159.3	70.6	91	192	150	175.4	203.9	104.3
1927										
I .	108.9	88.6	155.0	72.7	94	197	144	185.1	204.2	104.2
II .	114.1	92.6	157.3	70.9	101	191	145	187.0	204.2	104.2
III .	117.1	92.4	160.2	69.0	105	192	145	187.9	204.2	104.2
IV .	121.1	92.0	164.1	68.0	104	194	150	188.1	204.2	104.2
V .	124.6	92.5	169.2	68.3	103	200	153	199.5	204.2	104.2
VI .	121.5	90.4	169.2	67.4	102	203	153	199.9	204.2	104.2
VII .	120.6	91.6	175.5	66.8	102	201	157	193.2	204.2	104.2
VIII .	130.7	93.9	184.7	66.9	103	201	166	197.6	204.2	104.2
IX .	146.1	94.6	195.9	66.3	107	205	181	210.9	204.2	104.2
X .	154.5	94.0	188.6	65.2	112	213	181	209.8	204.2	104.2
XI .	158.2	94.8	193.1	64.6	110	113.9	211	213.4	204.2	104.2
XII .	161.6	94.5	198.5	64.5	103	113.8	210	223.2	204.2	104.2
1928										
I .	172.5	93.9	198.9	62.0	111	107.4	216	193	242.6	150.3
II .	167.6	94.2	195.6	61.5	115	108.6	217	207	242.3	148.0
III .	172.4	93.2	204.0	65.6	116	107.6	225	214	241.6	149.5
IV .	177.0	92.0	211.7	68.0	118	115.2	239	218	247.4	146.9
V .	184.4	91.6	217.2	70.9	117	110.8	246	226	248.8	140.7
VI .	170.0	91.7	211.5	71.1	111	...	240	226	243.6	142.2
VII	209.8	71.5	109	...	241	214	239.9	...

(a) Moyenne mensuelle. — (b) Moyenne des cotations maximum et minimum de tous les mercredi du mois. — (c) Le 16 du mois. — (d) Actions de la Classe A. C. A. D. les actions les plus importantes; la composition de cette partie de l'indice n'est donc pas invariable. — (e) Mois finissant le 25. — (f) Commencement du mois. — (g) Moyenne des cotations maximum et minimum du mois. — (h) Fin du mois.

(a) Monthly average. — (b) Average of highest and lowest quotations on each Wednesday. — (c) 16th of month. — (d) Shares of the most important industrial undertakings, defined by the Stock Exchange as Class A. The composition of this class of the index is, therefore, not invariable. — (e) Month ending 25th. — (f) Beginning of month.

Tableau XVIII. — Emissions de Capitaux.
(En millions)

Table XVIII. — Capital Issues
(000,000's omitted)

Period	Allemagne Germany	Autriche Austria	Etats- Unis United States	France	Indes Anglaises British India	Italie Italy	Japon Japan	Norvège Norway	Pays- Bas Nether- lands	Pologne Poland	Rou- manie Roma- nia	Royaume Uni Kingdom	Suède Sweden	Suisse Switzer- land	Tchéco- slovaque Czecho- slovakia
Moyennes mens. Monthly Average	Reichsmark	Schilling	Dollars	Francs	Rupees	Lire	Yen	Kroner	Gulden	Zloty	Led	£s	Kroner	Francs	Koruna
	B	A	B	A	A	A	A	A	A	A	A	B	A	B	A
	(a)	(d)	(f)	(g)	(h)	(j)	(k)	(l)	(m)	(n)	(o)	(p)	(q)	(r)	(s)
1913	60		157	220	(u) 53	23	45		13		20	20.2	18	44	
1917	89	21	127	128	(v) 27	114	88	63	28		2.2	96	60		
1918	101	39	112	111	(w) 18	251	153	51	33		27	5.4	102	77	
1919	143		252	674	(x) 230	249	175	19	72		66	19.8	61	79	
1920	902		259	1,160	(y) 122	423	247	36	94		120	32.0	46	78	
1921	2,071	717	220	954	63	288	207	36	43		244	18.0	27	70	164
1922	6,609	4,227	285	1,274	37	232	180	27	33		345	19.6	27	67	98
1923	(p)	18,206	300	955	21	332	176	10	19		240	17.0	19	62	48
1924	15.0	26,992	288	605	19	504	219	15	30	3.1	262	18.6	20	51	31
1925	55.1	2.3	304	329	29	746	204	13	33	7.7	219	18.3	16	56	21
1926	74.8	2.4	307	412	16	473	228	8	48	6.1	541	21.1	13	59	24
1927	114.1	9.7	498	626	17	264	255	5	43	17.7	282	26.2	22	73	31
1924															
Trim. Quarters I	12.5	25,383	254	1,368	22	454	374	9	16	1.2	294	15.8	10	76	58
II	14.0	42,366	246	543	16	516	179	37	55	7.3	216	19.7	49	40	18
III	16.6	20,326	276	295	29	526	156	2	38	3.2	108	11.0	12	54	12
IV	19.3	19,891	297	425	11	525	167	11	11	0.7	130	28.1	8	33	36
1925															
Trim. Quarters I	73.1	4.8	394	270	23	735	181	16	31	7.9	117	19.1	15	93	27
II	47.2	0.8	270	464	34	923	234	2	26	1.4	121	22.3	12	70	21
III	50.2	0.9	249	209	46	515	178	11	40	11.4	266	6.9	11	15	17
IV	49.6	2.7	301	358	11	808	191	22	34	9.9	370	25.0	25	48	20
1926															
Trim. Quarters I	32.9	0.5	400	327	19	611	204	5	33	3.5	442	26.0	13	34	28
II	39.9	0.0	323	649	8	533	287	20	35	13.5	771	17.9	9	85	38
III	101.8	6.4	234	237	22	389	164	2	50	1.7	500	14.7	17	63	12
IV	124.7	2.6	273	433	17	360	257	6	75	5.6	453	25.8	12	54	18
1927															
Trim. Quarters I	126.2	1.9	465	439	24	312	212	9	49	7.4	315	27.6	42	118	30
II	143.9	13.1	550	791	14	215	240	4	40	13.3	366	25.6	17	58	34
III	82.7	9.3	336	413	15	350	202	2	40	21.9	196	14.1	9	71	21
IV	103.4	14.5	640	862	16	177	365	5	42	28.3	253	37.6	20	43	37
1928															
Trim. Quarter I	68.9	14.3	615	772	34	357	324	2	56	13.1	356	34.5	29	62	79
II	137.0	12.6	717	777	20	446	...	10	...	23.0	436	33.1	44	107	...
1927															
VI	140.6	13.9	549	589	6	173	214	3	57	17.8	118	20.0	29	66	16
VII	120.7	19.4	340	516	18	329	163	1	44	11.2	254	34.9	9	82	14
VIII	65.5	7.6	288	325	18	372	234	1	39	26.1	263	2.2	7	97	26
IX	61.9	0.8	380	339	10	350	209	2	38	28.3	70	5.0	9	94	24
X	140.2	10.6	653	378	12	88	169	5	77	34.9	312	37.7	5	109	42
XI	86.0	23.0	552	619	21	211	393	7	32	32.2	235	48.8	33	15	39
XII	115.1	19.9	716	990	15	231	532	4	16	17.8	213	26.4	22	4	29
1928															
I	49.6	4.7	619	662	71	196	188	2	33	13.2	281	33.8	53	19	93
II	102.5	34.8	598	783	12	580	242	1	42	15.6	293	27.9	25	103	35
III	48.7	3.4	627	870	18	297	544	2	92	10.4	494	41.7	8	65	109
IV	125.8	8.9	819	718	16	204	317	1	44	12.3	347	18.6	20	67	47
V	145.6	4.4	676	688	32	431	191	14	36	48.3	619	39.3	22	192	71
VI	139.6	24.7	656	*926	12	*702	...	14	...	*8.4	342	*41.4	*89	*61	...

A. Valeur nominale. — B. Valeur d'émission.
 Sans indication contraire, tous les chiffres représentent les émissions autorisées d'actions de S. A. nouvelles du pays et les augmentations de capital des Sociétés existantes. Les actions distribuées à titre gratuit ne sont pas comprises dans les chiffres pour les Etats-Unis, la Roumanie, la Suisse et la Tchécoslovaquie. Pour les Pays-Bas et le Royaume Uni, ni les actions distribuées à titre gratuit ni les conversions ne sont comprises.
 (a) Y compris les Sociétés en commande par actions. Jusqu'à fin 1923, papier marqué. Depuis 1924, non compris conversions et fusions. — (d) Jusqu'à fin 1924, kronen.
 (e) Journal of Commerce: émissions excédant 100,000 dollars faites sur le marché intérieur. — (f) Non compris les émissions des grandes compagnies de chemin de fer; depuis 1921, non compris les actions d'apport. — (g) Jusqu'à mars 1924, émissions de S. A. nouvelles seulement. — (h) Année commençant le 1^{er} avril. — (i) "Rivista Bancaria". — (j) Non compris la Haute-Silésie. — (m) Emissions excédant 100,000 florins sur le marché des Pays-Bas, y compris les émissions coloniales et, depuis janvier 1925, les émissions étrangères. Non compris les bons du Trésor. — (n) "Midland Bank Limited." Emissions lancées sur le marché intérieur, non compris les émissions faites par le Gouvernement britannique pour des buts nationaux, les émissions des gouvernements locaux dont le total n'est pas limité d'avance et les obligations à échéances de moins de 12 mois. — (o) Société de Banque Suisse; appels au marché suisse. Y compris les obligations et les emprunts des gouvernements locaux. — (p) Chiffre comparable non disponible par suite de la dépréciation du mark. — * Voir page 278.

A. Nominal value. — B. Issue value.
 Unless otherwise stated, the figures represent authorized share issue of new J. S. Cos. at home and the increase of capital of existing companies. Bonus shares are excluded from the figures for the U. S. A., Roumania, Switzerland and Czechoslovakia. In the case of the Netherlands and the U. K. both bonus shares and conversions are excluded.
 (a) Including "Kommanditgesellschaften auf Aktien" and "Aktien". Since 1924, excluding conversions and amalgamations. — (d) Until end 1924, kronen.
 (e) "Journal of Commerce": subscriptions invited on home market by corporations for amounts exceeding \$ 100,000. — (f) Excluding issues of large railways Cos.; since 1921, excluding vendor's shares. — (g) Until March 1924, issues of new J. S. Cos. only. — (h) Year beginning April 1st. — (i) "Rivista Bancaria". — (j) Excluding Upper Silesia. — (m) Issues exceeding Fls. 100,000 on the Dutch market, including Colonial and since January 1925, foreign issues. Excluding Treasury Bills. — (n) "Midland Bank Limited"; subscriptions invited on the home market, excluding British Government loans for national purposes, local Government loans with no specified limit to total subscription, and obligations of less than 12 mos. currency. — (o) "Société de Banque Suisse"; invitations for subscription on Swiss market, including obligations and local Government loans. — (p) Comparable figure not available owing to the depreciation of the Mark. — * See page 278.

Tableau XIX. — Nombre des Faillites.

Table XIX. — Number of Bankruptcies.

Période Period	Afrique du Sud (Union)	Allemagne Germany	Autriche Austria	Canada	Danemark Denmark	Egypte Egypt	Etats-Unis United States	Finlande Finland	France	Hongrie Hungary
	South Africa (Union)									
Moyennes mens. Monthly Average										
1913	92	815		(b) 152	28		(c) 1,213	40	779	(m)
1917	44	102		93	16	(c) 4	1,085	2	21	
1918	33	68		68	10	(c) 2	778	3	19	
1919	37	85		52	13	(c) 3	460	6	59	
1920	54	110		82	26		705	13	115	1
1921	179	256		197	59	19	1,668	12	247	3
1922	206	82		327	65	15	1,368	31	410	3
1923	189	23	9	288	47	14	1,597	34	451	1
1924	162	516	38	185	45	18	1,643	42	569	5
1925	114	948	57	171	51	17	1,572	28	(d) 134	35
1926	102	1,003	53	144	56	27	1,669	27	(d) 122	f) 169
1927	109	475	52	151	57	36	1,689	...	689	91
	(a)									
1927 VI	138	428	42	138	62	7	1,688	30	679	73
VII	84	413	63	110	41	7	1,527	30	755	66
VIII	84	391	35	147	78	29	1,448	15	556	49
IX	84	398	36	126	55	20	1,417	30	370	60
X	132	451	77	133	54	35	1,471	42	694	83
XI	132	585	48	186	48	33	1,656	24	774	88
XII	132	639	34	174	56	40	1,820	...	777	134
1928 I	88	766	48	197	63	55	2,180	...	803	180
II	100	699	40	188	49	43	1,882	...	784	156
III	153	791	69	164	48	31	2,001	...	740	171
IV	107	614	42	135	51	39	1,672	...	536	153
V	117	692	44	146	49	39	1,723	...	781	176
VI	* 702	55	* δ 130	49	...	* 1,615	...	736	164

Période Period	Italie Italy	Norvège Norway	Nouvelle- Zélande New Zealand	Pays-Bas Netherlands	Pologne Poland	Royaume-Uni United Kingdom		Suède Sweden	Suisse Switzerland	Tchéco- slovaque Czecho- slovakia
						Faillites Bankruptcies	Liquidation de sociétés Company Liquidations			
Moyennes mens. Monthly Average										
1913	(g) 616	33	(p) 29	153		(i) 204	174	317	(k) 71	(k)
1917	71	8	22	74		100	114	151	29	
1918	47	9	14	79		58	102	101	28	
1919	49	16	12	91		68	174	175	32	
1920	66	35	12	124		137	280	196	41	
1921	158	88	28	189		307	261	432	70	32
1922	321	82	58	272	(h) 4	416	256	388	82	240
1923	481	77	56	329	(h) 2	445	256	289	68	303
1924	635	72	55	362	9	420	251	268	65	205
1925	661	74	54	339	43	413	245	256	71	208
1926	715	110	63	310	25	δ 378	δ 247	245	73	252
1927	944	108	72	296	17	δ 394	δ 242	227	77	244
						(n)	(n)			
1927 VI	929	136	95	368	11	297	218	236	73	253
VII	1,072	105	64	257	22	392	261	214	88	246
VIII	922	90	54	227	16	369	181	192	71	195
IX	957	84	64	305	12	396	181	221	65	181
X	1,024	86	84	291	13	398	252	197	76	178
XI	1,000	112	79	275	18	433	257	200	107	224
XII	1,020	68	65	262	15	388	293	209	70	251
1928 I	1,051	106	51	260	24	425	331	248	70	291
II	1,030	101	81	332	19	413	268	219	67	257
III	1,258	106	109	312	26	446	300	254	74	217
IV	1,013	93	78	282	...	349	280	216	51	216
V	1,082	106	101	260	...	372	210	210	67	201
VI	1,087	* 86	77	255	...	373	221	254	* 78	236

δ Chiffre provisoire. — (a) Jusqu'à fin 1927, moyenne mensuelle pour le trimestre. — (b) Jusqu'à fin 1920, chiffres du "Bradstreet's"; depuis cette date, chiffres officiels. — (c) Année judiciaire finissant le 30 octobre. — (d) Département de la Seine seulement. — (e) "Bradstreet's". — (f) Moyenne de six mois. — (g) Voir introduction. — (h) Moyenne trimestrielle. — (i) Angleterre et Pays de Galles; Jugements déclaratifs de faillites publiés, Ecosse; séquestres ordonnés. — (j) Y compris les concordats. — (k) Depuis avril 1926, y compris les concordats. — (l) Procédures ouvertes au cours du mois. — (m) Depuis janvier 1928, y compris les cessions de biens. — * Voir page 278.

δ Provisional figure. — (a) Until end 1927 monthly average for the quarter. — (b) Until end of 1920 "Bradstreet's"; since that date (official figures) — (c) Judicial year ending 30th October. — (d) Seine Department only. — (e) "Bradstreet's". — (f) See introduction. — (g) Quarterly average. — (h) Receiving and administration orders gazetted, England and Wales, Sequestrations awarded, Scotland. — (i) Including compositions. — (j) Since April 1926 including compositions. — (k) Cases begun during the month. — (l) Since January 1928 including private assignments. — * See page 278.

V. PARTIE. — TRAVAIL.

LABOUR. — PART V.

Tableau XX. — Chômage. †
Table XX. — Unemployment. †

Fin de mois End of month	Allemagne Germany (a)				Nombre de chômeurs secourus Number of unemployed in receipt of benefit	Australie Australia (d)		Autriche Austria		Belgique — Belgium			
	Ouvriers syndiqués* Trade unionists		Trade unioniste			Nombre de chômeurs syndiqués Trade unionists unemployed	%	Nombre de chômeurs enregistrés Number of unemployed registered	%	Caisse d'assurance contre le chômage Unemployment Insurance societies			
	Chômeurs complets Wholly unemployed	%	Chômeurs partiellement Partially unemployed	%						Chômeurs complets Wholly unemployed	%	Chômeurs partiellement Partially unemployed	%
1925					(c)			(f)					
II. . .	211,259	5.8	158,681	5.1	465,761	37,836	9.3	175,581	9,414	1.5	33,509	5.5	
VI. . .	130,116	3.5	163,461	5.2	195,099	36,490	10.2	118,366	6,483	1.1	29,108	4.8	
IX. . .	168,657	4.5	268,186	8.5	266,078	29,361	7.9	119,004	4,758	0.8	11,034	1.9	
XII. . .	706,189	19.4	695,949	19.8	1,498,681	34,287	8.1	207,834	16,897	2.8	27,494	4.6	
1926													
III. . .	727,312	21.4	736,640	21.7	1,942,011	34,161	8.2	202,394	8,489	1.4	16,573	2.8	
VI. . .	627,287	18.1	596,793	17.2	1,740,754	24,920	6.7	150,981	5,200	0.9	13,148	2.2	
IX. . .	513,364	15.2	427,380	12.7	1,394,062	32,871	7.6	148,111	6,818	1.1	14,821	2.5	
XII. . .	572,653	16.7	249,628	7.3	1,748,597	25,351	5.7	205,350	15,804	2.6	17,889	3.0	
1927													
III. . .	420,550	11.5	160,080	4.4	1,121,150	26,280	5.9	236,261	11,294	1.8	18,888	3.1	
VI. . .	239,597	6.3	101,378	2.7	540,703	29,217	6.4	168,997	8,323	1.4	20,098	3.3	
IX. . .	178,916	4.6	93,113	2.4	355,462	29,991	6.7	154,291	8,595	1.4	21,680	3.5	
XII. . .	519,573	12.9	123,207	3.1	1,188,274	38,641	8.9	238,075	22,526	3.6	35,006	5.6	
1928													
I. . .	464,454	11.2	146,516	3.5	1,333,115	260,018	13,730	2.2	33,242	5.3	
II. . .	431,765	10.4	151,646	3.6	1,237,564	252,272	7,480	1.2	24,902	4.0	
III. . .	383,224	9.2	155,797	3.7	1,010,703	45,638	10.7	219,532	5,204	0.8	17,108	2.7	
IV. . .	295,135	6.9	180,712	4.2	729,329	179,637	4,922	0.8	17,769	2.8	
V. . .	270,103	6.3	215,759	5.0	629,470	153,946	4,062	0.7	22,524	3.6	
VI. . .	268,443	6.2	255,090	5.9	* 610,687	140,931	

Total des ouvriers servant de base au dernier pourcentage.
Number of workers on which latest percentage is based.

Fin de mois End of month	Canada		Danemark Denmark (a)		Estonie Estonia	Finlande Finland	France	Hongrie Hungary	Irlande (Etat libre d') Irish Free State				
	Nombre de chômeurs syndiqués Trade unionists unemployed	%	Nombre de chômeurs syndiqués Trade unionists unemployed	%					Nombre de chômeurs enregistrés Number of unem- ployed registered	Nombre de chô- meurs secourus Number in receipt of benefit	Nombre de chômeurs syndiqués Trade unionists unemployed	Chômeurs assu- rance obligatoire Compulsorily In- sured unemployed	%
1925													
III. . .	13,631	8.5	40,055	14.7	2,867	3,502	1,031	36,873	59,362	23.3			
VI. . .	9,578	6.1	24,135	9.1	1,771	1,155	626	34,015	44,795	17.6			
IX. . .	8,274	5.7	26,439	10.6	883	2,011	618	25,488	29,837	11.7			
XII. . .	11,716	7.9	85,944	31.7	3,213	2,176	645	26,711	35,858	14.1			
1926													
III. . .	11,069	7.3	58,014	21.2	1,916	2,222	467	29,218	34,331	13.5			
VI. . .	5,965	4.1	42,993	15.6	1,051	924	384	25,558	31,248	12.3			
IX. . .	4,837	3.3	44,677	16.3	811	1,325	336	19,849	25,063	10.2			
XII. . .	9,349	5.9	88,854	32.2	3,807	2,172	17,178	20,712	27,014	11.0			
1927													
III. . .	8,975	5.7	71,811	26.1	4,405	2,104	70,381	17,978	27,105	11.0			
VI. . .	5,410	3.2	49,405	17.9	1,907	1,130	21,934	11,836	22,776	9.3			
IX. . .	5,314	3.1	43,990	16.1	1,201	1,251	11,272	10,332	(e) 22,122	(e) 9.0			
XII. . .	11,893	6.6	87,116	30.5	4,437	2,152	13,221	13,045	(g) 28,586	(g) 11.6			
1928													
I. . .	12,082	6.8	83,100	29.6	4,421	2,942	17,840	16,337			
II. . .	12,522	7.0	71,200	25.9	4,113	2,495	14,408	16,215	31,949	13.0			
III. . .	11,965	6.5	61,600	21.3	3,136	2,139	10,473	15,194			
IV. . .	9,573	5.2	48,200	16.5	2,162	1,482	7,273	14,027			
V. . .	6,657	3.7	39,100	14.3	1,470	868	3,746	13,275	26,449	10.8			
VI.	37,500	13.7	883	811	* 1,659	12,860			

Total des ouvriers servant de base au dernier pourcentage.
Number of workers on which latest percentage is based.

† Une partie des chiffres a été fournie par le Bureau International du Travail.
† Certain of the figures are supplied by the International Labour Office.

δ Chiffres provisoires. — (a) Comprend seulement les syndicats versant l'indemnité de chômage. — (b) Depuis janvier 1927, y compris les ouvriers mineurs. — (c) Premier du mois suivant. — (d) Ouvriers syndiqués ayant chômé trois jours ou plus au cours d'une semaine. — (e) Août. — (f) Jusqu'à fin 1926 nombre d'inscrits secourus. — (g) Novembre. — * Voir page 278.

δ Provisional figures. — (a) Only Unions paying unemployment benefit. — (b) Since January 1927 including miners. — (c) First of following month. — (d) Union members unemployed for three days or more during a given week. — (e) August. — (f) Until end 1926 number in receipt of benefit. — (g) November. — * See page 278.

Tableau XX (suite). — Chômage.
Table XX (continued). — Unemployment.

Fin du mois End of month	Italie Italy		Lettonie Latvia	Norvège Norway			Nouvelle-Zélande New Zealand (b)		Pays-Bas Netherlands (c)	
	Nombre de chômeurs enregistrés Number of unemployed registered		Nombre de chômeurs enregistrés Number of unemployed registered	(a)		Nombre de chômeurs enregistrés Number of unemployed registered	Nombre de chômeurs syndiqués Trade unionists unemployed	%	Nombre de chômeurs dans les caisses d'assu- rance contre le chômage Number of unemployed in unemployment insurance societies	%
	Chômeurs complets Wholly unemployed	Chômeurs partiels Partially unemployed		Nombre de chômeurs syndiqués (10 syndicats) Trade unionists unemployed (10 Unions)	%					
1925 III . . .	142,552	14,232	4,214	4,018	11.0	15,522	(e)	(e)	25,718	9.4
VI . . .	85,532	6,944	1,169	3,256	8.9	9,963			18,243	6.6
IX . . .	82,764	7,223	910	4,934	13.5	12,646			21,182	7.7
XII . . .	122,200	8,870	5,097	9,363	26.1	26,276		5.4	44,660	16.0
1926 III . . .	109,471	8,333	3,659	9,237	25.9	26,392	2,359	5.0	22,338	7.9
VI . . .	83,264	6,650	936	7,751	22.1	19,300	3,049	6.6	16,983	5.9
IX . . .	89,434	14,519	932	7,719	22.3	20,128	3,912	8.3	20,695	7.2
XII . . .	181,493	10,216	5,234	...	29.6	30,558	3,172	6.7	35,689	12.1
1927 III . . .	227,947	61,699	4,028	9,879	28.2	29,112	4,222	9.4	26,949	9.1
VI . . .	214,603	103,792	882	7,655	22.5	19,354	4,406	9.7	17,736	6.0
IX . . .	305,930	133,588	1,422	7,380	22.3	18,915	5,325	11.6	20,161	6.7
XII . . .	414,283	107,964	6,399	...	28.0	28,532	5,531	9.7	44,848	14.9
1928 I . . .	439,211	76,327	6,633	...	25.9	28,031			49,424	16.1
II . . .	413,383	58,109	6,461	8,642	25.9	28,290			27,505	9.0
III . . .	411,785	47,036	5,570	8,130	24.4	26,692	6,605	11.4	19,740	6.3
IV . . .	356,795	45,855	2,950	7,654	28.8	24,719			15,620	5.0
V . . .	306,629	45,569	1,295	19,871			14,083	4.4
VI . . .	247,021	30,296	*16,747			δ 13,894	δ 4.7

Total des ouvriers servant de base au dernier pourcentage.
Number of workers on which latest percentage is based.

Fin du mois End of month	Pologne Poland		Royaume-Uni United Kingdom		Suède Sweden		Suisse Switzerland		Tchécoslovaquie Czechoslovakia	
	Nombre de chômeurs enregistrés Number of unemployed registered	Assurance obligatoire Nombre de chômeurs Compulsorily Insured Number unemployed	%	Nombre de chômeurs syndiqués Trade unionists unemployed	%	Nombre de chômeurs enregistrés Number of unemployed registered	Caisses de chômage Unemploy- ment Funds	Caisses d'assu- rance syndicale Trade union insurance funds	%	%
1925 III . . .	(h) 183,730	1,307,937	11.1	27,209	12.0	10,185				
VI . . .	171,650	1,406,155	11.9	19,000	8.2	8,084			6,086	0.6
IX . . .	195,050	1,423,566	12.6	20,700	8.5	10,356			9,775	0.9
XII . . .	311,090	1,243,087	10.4	45,900	19.6	17,027			17,196	1.6
1926 III . . .	295,529	1,171,136	9.8	36,300	14.7	14,307	2.7	27,535	2.5	2.5
VI . . .	243,302	(f)1,751,133	(f)14.6	23,800	9.6	10,272	2.4	40,034	3.4	3.4
IX . . .	185,207	(f)1,648,322	(f)13.7	23,500	9.1	12,803	2.8	42,601	3.7	3.7
XII . . .	190,140	1,431,840	11.9	47,950	19.1	17,900	5.6	29,295	2.5	2.5
1927 III . . .	205,770	1,187,782	9.8	36,103	14.1	13,568	2.8	27,074	2.5	2.5
VI . . .	159,365	1,069,386	8.8	24,999	9.4	7,735	1.6	13,833	1.3	1.3
IX . . .	116,843	1,126,267	9.3	22,347	8.4	8,335	1.7	9,609	0.9	0.9
XII . . .	165,268	1,194,305	9.8	50,655	18.6	13,701	4.5	14,334	1.3	1.3
1928 I . . .	179,602	1,260,503	10.7	37,135	14.5	14,212			20,300	1.8
II . . .	178,493	1,227,504	10.4	35,183	13.4	12,017			20,131	1.8
III . . .	167,022	1,127,622	9.6	36,722	13.3	8,265	1.9	17,773
IV . . .	154,656	1,127,748	9.6	32,218	11.6	6,910			16,683	...
V . . .	131,454	1,168,009	9.9	22,978	8.1	6,410		
VI . . .	116,247	1,273,360	10.8	...	7.7	5,378		

Total des ouvriers servant de base au dernier pourcentage.
Number of workers on which latest percentage is based.

	11,784,000	283,013	253,131	1,107,858
--	------------	---------	---------	-----------

δ Chiffres provisoires. — (a) Comprend seulement les syndicats versant l'indemnité de chômage. — (b) Ouvriers syndiqués ayant chômé plus de trois jours au cours d'une semaine. — (c) Milieu du mois précédent. — (d) Chiffres calculés d'après les moyennes hebdomadaires. — (e) Premier du mois suivant. Depuis 1926, nouvelle série. — (f) Non compris les ouvriers en grève dans les mines de charbon. — * Voir page 278.

δ Provisional figure. — (a) Only Unions paying unemployment benefit. — (b) Union members unemployed or more than three days during a given week. — (c) Middle of preceding month. — (d) Calculated from weekly average. — (e) First of following month. Since 1926, new series. — (f) Excluding strikers in the coal mining industry. — * See page 278.

DONNÉES POUR LE MOIS DE JUILLET 1928
DATA FOR THE MONTH OF JULY 1928

Pays	Commerce Trade		Mouvement des prix — Price Movement			Emissions de capitaux Capital Issues	Faillites Bankruptcies	Country
	Importations Imports	Exportations Exports	Prix de Gros Wholesale Prices	Coût de la vie Cost of Living	Prix des produits alimentaires Prices of foodstuffs	En millions* In millions*	Nombre de Number of	
Allemagne			Off. 141.6 fi. 2lg. 138.3	152.6	151.4		663	Germany
Autriche			133	108	119			Austria
Belgique			841					Belgium
Canada							δ 115	Canada
Egypte	(a) £ 3,621	(a) £ 3,960						Egypt
Etats-Unis							δ 1,500	United States
Finlande				161	151			Finland
France			623.8		Paris 111	1,155		France
Grèce				131.0	137.9			Greece
Indes anglaises				165	161			British India
Irlande (Etat libre)				173	166			Irish Free State
Italie			C.C.M. 488	143	140	380		Italy
Japon	(a) δ 155,000	(a) δ 159,000						Japan
Luxembourg				813				Luxemburg
Norvège			162	193	173		δ 45	Norway
Pays-Bas			172					Netherlands
Pérou			193	175	152			Peru
Pologne				122.6	144.1	15.0		Poland
Royaume-Uni	(a) 87,015	(a) 60,885	Economist 3,892 Board of Trade 141.1			41.8		United Kingdom
Suède						39		Sweden
Suisse	(a) 214,431 (b) 727	(a) 167,829 (b) 74		161	157	8	66	Switzerland

* Dans la monnaie respective de chaque pays.
* In the respective currency of each country.

δ Chiffre provisoire. £ Commerce général.
δ Provisional figure. £ General Trade.

(a) Commerce, en valeurs. — (a) Trade by value.
(b) Commerce, en poids. — (b) Trade by weight.
(c) Caisses postales. — (c) Post office Savings Banks.

Production de la Houille au Royaume-Uni } δ 17,173
Coal Production United Kingdom

Production de la Fonte } Allemagne } 1,035 } Royaume-Uni } 546
Pig Iron Production } Germany } } United Kingdom }

Production de l'acier brut } Royaume-Uni } 678
Crude Steel production } United Kingdom }

Traffic Marchandises des Chemins de fer } Hongrie } VI. 484
Railway Freight Traffic } Hungary }

Dépôts de Caisses d'Epargne } Autriche } (c) 72 } Suède } 212
Savings Banks Deposits } Austria } } Sweden }

Nombre de chômeurs enregistrés } Norvège } 15,365
Number of unemployed registered } Norway }

Nombre de chômeurs secourus : } Allemagne } 15/VII. 579,763 } France } 1,162
Number of unemployed in receipt of benefit : } Germany }

TABLE DES MATIÈRES

	PAGES
<i>Introduction</i>	242
<i>Note</i>	242
<i>Marine marchande mondiale</i>	244, 245
<i>Diagrammes :</i>	
Indice des produits manufacturés Etats-Unis	246
Indice de la situation des affaires Royaume-Uni	246
<i>Tableau sommaire pour certains pays</i>	247

I^{re} PARTIE. — PRODUCTION.

TABLEAU I : Production de houille et lignite :	
Houille	248
Lignite	248
TABLEAU II : Production de la fonte...	249
TABLEAU III : Production de l'acier brut	249

II^e PARTIE. — COMMERCE ET TRANSPORT.

<i>Importations et Exportations (en valeurs) :</i>	
TABLEAU IV : Importations	250, 251, 252, 253
TABLEAU V : Exportations	250, 251, 252, 253
<i>Importations et exportations (en poids) :</i>	
TABLEAU VI : Importations	254, 255
TABLEAU VII : Exportations	254, 255
<i>Chemins de fer :</i>	
TABLEAU VIII : Trafic des marchandises	256
<i>Mouvement de la navigation :</i>	
TABLEAU IX : Tonnage des navires	
entrés et sortis	257, 258

III^e PARTIE. — MOUVEMENT DES PRIX.

TABLEAU X : Nombres indices des prix de gros :	
<i>a)</i> Base primitive ou monnaie d'avant-guerre	259
<i>b)</i> Base 1913 et monnaie actuelle	259
Résultats publiés	260
TABLEAU XI : Nombres indices des prix de détail :	
<i>a)</i> Coût de la vie	261
<i>b)</i> Prix des denrées alimentaires	262

IV^e PARTIE. — FINANCES.

TABLEAU XII : Réserves d'or et certaines réserves d'argent et de devises étrangères	263, 264, 265
TABLEAU XIII : Circulation des billets	266, 267, 268
TABLEAU XIV : Pourcentage du prix du dollar comparativement à son prix au pair	269, 270
TABLEAU XV : Taux de l'escompte	271
TABLEAU XVI : Dépôts des Caisses d'épargne	272, 273
TABLEAU XVII : Nombres indices des cours des valeurs de Bourse	273
TABLEAU XVIII : Emissions de Capitaux...	274
TABLEAU XIX : Faillites (nombre des)	275

V^e PARTIE. — TRAVAIL.

TABLEAU XX : Chômage	276, 277
<i>Données pour Juillet 1928</i>	278
<i>Tableaux des parties réciproques de certaines monnaies</i>	pages 2 et 3 de la couverture.

TABLE OF CONTENTS

	PAGES
<i>Introduction</i>	242
<i>Note</i>	242
<i>World's Merchant Marine</i>	244, 245
<i>Diagrams :</i>	
Index of manufacturing production U. S. A.	246
Index Chart United Kingdom	246
<i>Summary table for certain countries</i>	247

PART I. — PRODUCTION.

TABLE I : Production of Coal and Lignite :	
Coal	248
Lignite	248
TABLE II : Production of Pig Iron	249
TABLE III : Production of Crude Steel	249

PART II. — TRADE AND TRANSPORT.

<i>Imports and Exports (Values) :</i>	
TABLE IV : Imports	250, 251, 252, 253
TABLE V : Exports	250, 251, 252, 253
<i>Imports and Exports (Weight) :</i>	
TABLE VI : Imports	254, 255
TABLE VII : Exports	254, 255
<i>Railways :</i>	
TABLE VIII : Freight Traffic	256
<i>Movement of Shipping :</i>	
TABLE IX : Tonnage of Vessels	
entered and cleared	257, 258

PART III. — PRICE MOVEMENT.

TABLE X : Index numbers of Wholesale Prices :	
<i>(a)</i> Original base or prewar currency	259
<i>(b)</i> 1913 base and present currency	259
Published results	260
TABLE XI : Index numbers of Retail Prices :	
<i>(a)</i> Cost of Living	261
<i>(b)</i> Prices of Foodstuffs	262

PART IV. — FINANCE.

TABLE XII : Gold and certain Silver and Foreign Assets Reserves	263, 264, 265
TABLE XIII : Note circulation	266, 267, 268
TABLE XIV : Percentage which cost of dollar is of its cost at par	269, 270
TABLE XV : Bank rates of discount	271
TABLE XVI : Savings Bank Deposits	272, 273
TABLE XVII : Index numbers of Stock Exchange securities	273
TABLE XVIII : Capital Issues	274
TABLE XIX : Bankruptcies (number of)	275

PART V. — LABOUR.

TABLE XX : Unemployment	276, 277
<i>Data for July 1928</i>	278
<i>Table of reciprocal parities of various currencies</i>	pages 2 and 3 of the cover.

LISTE DES DÉPOSITAIRES DES PUBLICATIONS DE LA SOCIÉTÉ DES NATIONS

AUTHORISED AGENTS FOR THE PUBLICATIONS OF THE LEAGUE OF NATIONS

- ALLEMAGNE — GERMANY**
Carl Heymanns Verlag, Mauerstrasse 44, BERLIN, W. 8.
- ARGENTINE — ARGENTINE**
Librería « El Ateneo », calle Florida 371, BUENOS-AYRES
- AUSTRALIE — AUSTRALIA**
Nouvelle-Galles du Sud : Angus & Robertson Ltd.,
89-95 Castlereagh Street, SYDNEY
Victoria : Robertson & Mullens Ltd., 107-113, Elizabeth
Street, MELBOURNE.
- AUTRICHE — AUSTRIA**
Manzsche Verlags- und Universitätsbuchhandlung, Kohl-
markt, 20, VIENNE I.
- BELGIQUE — BELGIUM**
Albert Dewit, rue Royale, 53, BRUXELLES.
Agence Dechenne, Messageries de la Presse, S. A., 18-20,
rue du Persil, BRUXELLES.
- BULGARIE — BULGARIA**
Librairie Française et Etrangère, S. & J. Carasso, Bd.
Tsar Osvoboditel, N° 4a, SOFIA.
- CANADA — CANADA**
League of Nations Society in Canada, 279, Wellington
Street, OTTAWA.
- DANEMARK — DENMARK**
V. Pios Boghandel — Povel Branner, 13, Nørregade,
COPENHAGUE.
- DANTZIG (Ville libre de) — DANZIG (Free City of)**
Georg Stilke, Buchhandlung, Langgasse, 27, DANTZIG.
- ÉQUATEUR — ECUADOR**
Victor Janer, GUAYAQUIL.
- ESPAGNE — SPAIN**
Centro Editorial « Minerva », Tudescos 39-41, MADRID,
E. 12.
- ÉTATS-UNIS — UNITED STATES**
World Peace Foundation, 40, Mt. Vernon Street, BOSTON 9,
MASS.
- FINLANDE — FINLAND**
Akateeminen Kirjakauppa, HELSINKI (Akademiska
Bokhandeln, HELSINGFORS).
- FRANCE — FRANCE**
Office Central de Librairie et Bibliographie, 76 bis, rue
des Saints-Pères, PARIS (VII*).
- GRANDE-BRETAGNE, IRLANDE DU NORD ET COLONIES
DE LA COURONNE
GREAT BRITAIN, NORTHERN IRELAND AND THE CROWN
COLONIES**
Constable & Co. Ltd., 10 & 12 Orange Street, LONDRES,
W.C.2.
- GRÈCE — GREECE**
« Eleftheroudakis », Librairie Internationale, Place de la
Constitution, ATHÈNES.
- HAÏTI — HAITI**
Librairie-Papeterie M^{me} D. Viard, angle des rues du Centre
et des Casernes, PORT-AU-PRINCE.
- HONGRIE — HUNGARY**
Grill'sche Buchhandlung, Dorottya utca 2, BUDAPEST.
- INDES NÉERLANDAISES — DUTCH INDIES**
Algemeene Boekhandel G. Kolff & Co., BATAVIA, WELTE-
VREDEEN.
- ITALIE — ITALY**
Libreria Fratelli Bocca, Via Marco Minghetti, 26-29, ROME.
- JAPON — JAPAN**
League of Nations, Tokio Office, Marunouchi-G-13,
TOKIO.
Maruzen Co., Ltd. (Maruzen-Kabushiki-Kaisha), 11-16,
Nihonbashi Tori-Sanchome, TOKIO.
- LETTONIE — LATVIA**
Latvijas Telegrafa Agentura, Kr. Barona iela 4, RĪGA.
- LUXEMBOURG (G.-D.) — LUXEMBURG**
Librairie J. Heintzé, M. Hagen, succ., 8, place Guillaume,
LUXEMBOURG.
- NORVÈGE — NORWAY**
Olaf Norli, Universitetsgaten, 24, OSLO.
- NOUVELLE-ZÉLANDE — NEW ZEALAND**
Walter Nash, Fletcher's Buildings, 4, Willis Street,
WELLINGTON.
- PALESTINE — PALESTINE**
« Tarbuch », the Booksellers of Palestine, Jaffa Road,
P.O.B. 323, JÉRUSALEM.
- PAYS-BAS — NETHERLANDS**
Martinus Nijhoff, Boekhandelaar-Uitgever, Lange Voor-
hout 9, LA HAYE.
- POLOGNE — POLAND**
Gebethner & Wolff, ulica Sienkiewicza 9 (Zgoda 12),
VARSOVIE.
- PORTUGAL — PORTUGAL**
J. Rodrigues & Ca, Rua Aurea, 186-188, LISBONNE.
- ROUMANIE — ROUMANIA**
« Cartea Românească », 3-5 Boul. Academiei, BUCAREST.
- SARRE (Bassin de la) — SAAR BASIN**
Gebr. Hofer A.-G., SARREBRUCK.
- SERBES, CROATES ET SLOVÈNES (Royaume des) —
SERBS, CROATS AND SLOVENES (Kingdom of)**
Librairie « Vreme », BELGRADE.
- SUÈDE — SWEDEN**
C. E. Fritze, Hofbokhandel, Fredsgatan, 2, STOCKHOLM
- SUISSE — SWITZERLAND**
Librairie Payot & Cie, GENÈVE, LAUSANNE, VEVEY,
MONTREUX, NEUCHÂTEL, BERNE,
Librairie Dr. H. Girsberger & Cie, Kirchgasse 17, ZURICH
- TCHÉCOSLOVAQUIE — CZECHOSLOVAKIA**
Librairie F. Topič, 11, Narodni, PRAGUE.

Pour les autres pays, s'adresser :

Service des Publications de la Société des Nations, Genève (Suisse).

For other countries apply :

(Catalogue complet envoyé sur demande.)

(Complete catalogue sent on application.)

Publications Department of the League of Nations, Geneva (Switzerland).

SOCIÉTÉ DES NATIONS
GENÈVE

LEAGUE OF NATIONS
GENEVA

BULLETIN MENSUEL DE STATISTIQUE

RECUEIL DE STATISTIQUES PUISÉES A
DES SOURCES OFFICIELLES OU INDIQUÉES

9^e ANNÉE — Volume IX
= Août 1928 =

No. 8

9th YEAR — Volume IX
= August 1928 =

MONTHLY BULLETIN OF STATISTICS

BEING A COLLECTION OF STATISTICS FROM
OFFICIAL AND OTHER DEFINED SOURCES

PRIX D'ABONNEMENT ANNUEL

Fr. 20 (suisses)

PRIX DU NUMÉRO

Fr. 1,75 (suisse)

ANNUAL SUBSCRIPTION

18/- net \$ 4.50

SINGLE NUMBERS

1/6 net 40 cts.

INTRODUCTION

Le Département du Commerce des Etats-Unis a remplacé son ancien indice des produits manufacturés par celui de la Division des Recherches du *Federal Reserve Board*. En conséquence, le graphique de la page 286 du présent Bulletin a été modifié. Les caractéristiques essentielles du nouvel indice sont résumées comme suit dans le *Federal Reserve Bulletin* de mars 1927 :

- « 1. Emploi de données premières très variées, fournissant toutes des indications courantes sur le volume de la production des principales industries, et exprimées en unités physiques de quantité.
- » 2. Période de base (1923-1925 = 100), récente et étendue.
- » 3. Ajustement des données premières, relatives au mois civil, de manière à tenir compte des changements dans le nombre de jours ouvrables d'un mois à l'autre.
- » 4. Elaboration de l'indice suivant la méthode des valeurs globales, laquelle est considérée comme plus exacte que les autres et présente en outre certains avantages techniques.
- » 5. Attribution aux séries relatives à certaines industries de coefficients de pondération calculés de façon à ce que ces séries jouent dans l'indice un rôle proportionné, non seulement à l'importance des industries directement représentées, mais aussi à celle de certaines industries connexes pour lesquelles des séries satisfaisantes ne sont pas couramment disponibles.
- » 6. Combinaison d'indices élaborés avec des coefficients de pondération — coefficients déterminés d'après les données disponibles pour diverses années — de façon à tenir compte, autant que possible, des changements survenus au cours des années dans l'importance relative des différentes industries.
- » 7. Elimination des variations saisonnières grâce à l'emploi de données relatives à une période qui s'étend jusqu'à la fin de 1926, par des méthodes qui se sont développées pendant ces dernières années. »

On estime que les chiffres qui rentrent dans l'indice mesurent directement ou, sinon, indiquent indirectement, la production d'une grande partie des industries les plus importantes. « Par exemple, les fluctuations dans la production des lingots d'acier mesurent assez exactement les mouvements de l'industrie de l'acier à un degré plus avancé et elles représentent, en outre, quoique avec moins de précision, les variations de l'activité dans les industries qui fournissent des produits finis en acier. Dans certaines industries, celle des textiles par exemple, il n'existe pas de statistiques des produits manufacturés ; on utilise alors les chiffres indiquant la consommation courante de matières premières par les fabriques. »

Afin d'exprimer les chiffres au moyen d'une unité commune et d'assurer à chaque série, dans l'indice général, une place proportionnée à l'importance de l'industrie représentée, les quantités, exprimées en unités physiques différentes, sont multipliées par des facteurs qui les convertissent en valeurs et leur donnent en même temps le poids convenable dans le total.

Dans le cas des produits manufacturés, les chiffres relatifs à la valeur totale, qui sont constitués dans une grande mesure par le prix des matières premières, ne sont pas utilisés comme coefficients de pondération ; ils sont remplacés par les chiffres indiquant l'augmentation de valeur résultant de la transformation subie au cours de la fabrication, c'est-à-dire la valeur totale moins le prix des matières premières.

Pour le groupe des minéraux, le coefficient de pondération pour chaque minéral a été obtenu en divisant simplement la valeur de la production de ce minéral pendant les trois années de base, par sa quantité, puisque qu'il ne représente dans l'indice total aucune autre industrie. Pour le groupe des produits manufacturés, chaque article a été pondéré non seulement suivant son importance propre, mais aussi suivant l'importance de l'industrie et, dans une certaine mesure, du groupe d'industries qu'il représente dans l'indice. Chaque coefficient de pondération dont il est fait usage consiste par conséquent en une combinaison de deux éléments, le premier représentant l'augmentation de valeur résultant de la fabrication, tandis que le second consiste en un multiplicateur, grâce auquel on fait représenter à ce produit un certain nombre d'autres produits. « Ces deux méthodes ont été combinées en une seule de la façon suivante : on assigne à chaque série l'augmentation de valeur relative à toutes les industries que cette série représente dans l'indice, et on a divisé ce chiffre par la quantité de la production pour obtenir un coefficient de pondération. Ces coefficients de pondération ne constituent donc pas des prix, ils ne représentent pas non plus la valeur ajoutée à chaque unité de production par la transformation ; ce sont des quantités abstraites utilisées comme facteurs au cours d'une opération mathématique, et, à ce titre, ils permettent d'obtenir les deux résultats visés : 1. convertir les quantités en valeurs, et 2. donner à chaque industrie son importance exacte par rapport aux autres industries comprises dans l'indice. »

L'indice a été calculé à partir de l'année 1919. Toutefois, depuis cette date, des modifications importantes ont été apportées au système industriel, et les coefficients de pondération de 1923 n'ont pas pu être appliqués avec exactitude aux chiffres des premières années. On a donc calculé une nouvelle série de coefficients d'après les statistiques de 1919 et on a établi un second indice pour les années 1919 à 1922. En combinant les indices calculés avec les deux séries de coefficients, on a obtenu un indice unique pour cette période. Pour l'année 1922, les indices affectés des coefficients de 1923 ont été comptés comme étant deux fois plus importants que ceux qui étaient affectés des coefficients de 1919.

INTRODUCTION

The United States Department of Commerce has replaced its former index of Manufacturing Production by that of the Federal Reserve Board Division of Research. In consequence the diagram on page 286 of this issue has been altered. The principal characteristics of the new index are summarized as follows in the Federal Reserve Bulletin, March 1927:

"(1) Employment of primary data, of considerable variety, all of which provide current indications of the volume of production of principal industries, expressed in physical quantity units.

"(2) A base period (1923-1925 = 100) that is recent and broad.

"(3) Adjustment of primary data, reported for the calendar month, for changes from month to month in the number of working days.

"(4) Computation of the index by the aggregative method, which is considered to be more accurate than other methods and has certain other technical advantages.

"(5) Assignment to series for given industries of such weights as enable these series to have an influence on the index in proportion to the importance not only of the industries directly represented, but also of certain related industries for which satisfactory series are not currently available.

"(6) Combination of indexes computed by different sets of weights, derived from available primary data for different years, in such a way as to allow, so far as possible, for changes during recent years in the importance of different industries relative to one another.

"(7) Adjustments for usual seasonal variations by the use of data for a period that extends to the end of 1926 and by methods that have been developed during recent years."

The data used in the index are believed either directly to measure or indirectly to indicate the production of a large portion of the more important industries. "For example, fluctuations in the production of steel ingots fairly adequately measure concurrent movements in more advanced stages of steel manufacture and less closely represent the broader swings of manufacturing activity in industries making finished products from steel. In some industries, the textiles for example, no statistics of products are available, but figures showing the current consumption of certain basic raw materials by the mills are used."

In order to express figures in terms of a common unit and to secure to each series a place in the composite index proportional to the relative importance of the industry represented, the physical quantity figures are multiplied by factors which convert them into values and at the same time give them the proper weight in the total.

In the case of manufacturing industries, the total value figures, which are made up to a large degree of the cost of raw materials, are not used as weights; they are replaced by the figures showing value added by the process of manufacture, i.e. total value less cost of raw materials.

In the mineral group, the representation being direct, the weight factor for each mineral has been obtained simply by dividing the physical quantity into the value of production for the three base years. In the manufactures group, each product has been weighted not only for its own importance but also for the importance of the industry and to some extent for that of the group of industries which it represents in the index. Each weight factor is thus a combination of two factors, the first representing the value added by manufacture per unit of the product, while the second is a multiplier by which that product is made to represent a number of other products. "These two steps have been combined into one by simply assigning to each series the value added for all the industries that it represents in the index and dividing this figure by the physical quantity to obtain a weight factor. These weight factors are, therefore, not prices, nor are they value added to each unit of product by the process of manufacture; they are abstractions employed as parts of a mathematical process and as such they serve the two purposes for which they are intended — (1) to convert the physical quantity figures into values and (2) to provide for each industry its due importance in relation to the other industries included in the index."

The index has been calculated as from the year 1919. Since that date, however, some important changes have taken place in the industrial system and the 1923 weights could not be applied with accuracy to the figures of the earlier period. Another set of weights, therefore, was computed from the 1919 census data, and a second index was constructed for the years 1919 to 1922. The two indexes with different weights were averaged in the overlapping years to give a single index for that period; in 1922 the index numbers with 1923 weights were counted as twice as important as those with 1919 weights.

Le Bureau of Labor Statistics des Etats-Unis a calculé rétrospectivement jusqu'à l'année 1913 son nombre indice des prix de gros basé sur 1926. Cela nous a permis de publier au tableau X cette nouvelle série, en la ramenant à la base 1913, qui est celle adoptée pour les autres pays. Nous donnons en outre les résultats publiés du nouvel indice, tandis que l'ancien a été supprimé.

Le tableau suivant offre une comparaison de l'ancien indice et du nouveau ramené à la base 1913 :

	Ancien indice	Nouvel indice
		1913 = 100
1917	177.2	168.3
1918	194.3	188.1
1919	206.4	198.6
1920	226.2	221.2
1921	146.9	139.8
1922	148.8	138.5
1923	153.7	144.1
1924	149.7	140.5
1925	158.7	148.3
1926	151.1	143.3
1927	146.7	136.7

On remarquera que pour toute la période les chiffres de la nouvelle série restent passablement inférieurs à ceux de l'ancienne. Cela s'explique vraisemblablement par l'adjonction à la liste des articles compris dans l'indice, d'un certain nombre de produits d'industries qui se sont développées très rapidement pendant les dernières années ; ce sont par exemple les automobiles, les outils agricoles et les pneumatiques, dont les prix sont assez bas. Le changement des coefficients de pondération a dû contribuer également à abaisser l'indice.

Au tableau XVI, les chiffres des dépôts des Caisses d'épargne pour la Belgique ont été changés. Les sommes provenant des opérations relatives aux timbres-retraite et les dépôts des établissements publics qui étaient compris dans les chiffres précédents, ont été exclus, de telle sorte que la série indique maintenant le mouvement de l'épargne proprement dite.

Au même tableau, nous donnons pour l'Italie, pour les années 1918 à 1926, des chiffres revisés fournis par l'Institut central de statistique. Pour la Pologne, une nouvelle série a été introduite à partir de janvier 1928. Jusqu'à cette date, les chiffres comprenaient certains dépôts d'émigrants polonais, soumis à des dispositions spéciales, qui sont maintenant exclus.

Genève, le 17 septembre 1928.

NOTE

Dans tous les Tableaux, le signe «—» indique que le chiffre est nul ou inférieur à l'unité de mesure employée ; le signe «...», que le chiffre n'est pas encore publié, et un blanc, que les renseignements ne sont pas accessibles.

Par suite de la diversité des méthodes employées pour établir les statistiques et des systèmes juridiques et administratifs sur lesquels elles sont basées, de la variété des classements et de la nature des relevés, il est, dans bien des cas, impossible d'établir une comparaison exacte entre les chiffres des différents pays. Les méthodes adoptées pour l'élaboration des divers nombres indices des prix, plus spécialement des indices du coût de la vie, sont très différentes d'un pays à l'autre. Dans quelques pays, les Banques centrales continuent à n'indiquer séparément, dans leurs bilans hebdomadaires ou mensuels, qu'une partie des avoirs étrangers. Le but et la nature des données sur le chômage ainsi que des diverses industries considérées, varient selon les pays et ne permettent pas une comparaison exacte des pourcentages du chômage.

Les chiffres publiés ont toujours pour objet d'indiquer les variations survenues au cours d'une période donnée et c'est sur ces variations dans le temps que doivent porter les comparaisons.

Pour les explications détaillées concernant le mode d'établissement de certaines catégories de statistiques le lecteur est renvoyé aux publications suivantes :

Diagrammes et Nombres indices des cours des valeurs de Bourse, Tableau XVII : Bulletin mensuel de statistique N° 1, 1926 ;

Commerce international, Tableaux IV, V, VI, VII : Mémorandum sur les Balances des Paiements et sur les Balances du Commerce extérieur 1911-1925, Vol. II ;

Nombres indices des prix de gros, Tableau X
 Réserves d'or et certaines réserves d'argent et de devises étrangères, Tableau XII } Mémorandum sur les Monnaies, 1913-1923,
 Mémorandum sur les Monnaies et les Banques Centrales,
 1913-1924, Vol. II ;

Dépôts de Caisses d'Epargne, Tableau XVI }
 Emissions de Capitaux, Tableau XVIII : Bulletin mensuel de statistique N° 8, 1923 ;

Faillites, Tableau XIX : Bulletin mensuel de statistique N° 10, 1924.

The U. S. Bureau of Labor Statistics has calculated its index number of wholesale prices based on 1926 back to the year 1913. It has thus become possible to publish this new series in Table X, shifted onto the 1913 base adopted for other countries. In addition the published results of this new index are given and the old index has been suppressed.

The following table permits of a comparison between the old index and the new converted into the 1913 base :

	<i>Old index number</i>	<i>New index number</i>
		1913 = 100
1917	177.2	168.3
1918	194.3	188.1
1919	206.4	198.6
1920	226.2	221.2
1921	146.9	139.8
1922	148.8	138.5
1923	153.7	144.1
1924	149.7	140.5
1925	158.7	148.3
1926	151.1	143.3
1927	146.7	136.7

It will be observed that the new series lies throughout appreciably lower than the old one. This is presumably due to the addition to the list of commodities included in the index of a number of products of industries which have developed very rapidly in recent years, such as motor cars, agricultural equipment and rubber tyres, the prices of which run relatively low. The change in the weights employed has also probably helped to lower the index.

In table XVI, the Belgian figures of Savings Banks deposits have been changed. The amount resulting from pension stamps and the deposits of public establishments, which were included in previous figures, are now excluded so that the series shows the movements of real Savings.

In the same table, revised figures are given for Italy for the years 1918 to 1926, supplied by the Italian Central Institute of Statistics. For Poland, a new series is introduced, beginning with January 1928. Up to that date, the figures included certain deposits of Polish emigrants subject to special regulations, which are now excluded.

Geneva, September 17th, 1928.

NOTE

Throughout the sign — indicates that the figure is zero or less than the unit of measurement employed, ... that the figure is not yet published, and a blank that information is not available.

Owing to the different manner in which the statistics are calculated, the different legal and administrative systems on which they are based, and the different grouping and nature of the returns, accurate comparison between the figures for different countries is in many cases impossible. The methods adopted in the compilation of the various index numbers of prices, more especially of cost of living, differ widely from country to country. In several countries Central Banks still follow the practice of showing only part of their foreign assets separately in their weekly or monthly returns. The scope and nature of the unemployment returns and the different trades included render accurate comparison of the unemployment percentages of the different countries impossible. The figures given are in all cases intended to illustrate the fluctuations over a period of time and it is between these fluctuations that comparison should be made.

For detailed explanation with reference to the manner in which certain of the classes of statistics are compiled the reader is referred to the following publications:—

Diagrams and Index Numbers of Stock Exchange Securities, Table XVII: Monthly Bulletin of Statistics, No. I, 1926.

International Trade, Tables IV, V, VI, VII: Memorandum on Balance of Payments and Foreign Trade Balances 1911-1925, Vol. II;	} Memorandum on Currency 1913-1923, } Memorandum on Currency and Central Banks } 1913-1924, Vol. II;
Index Numbers of Wholesale Prices, Table X	
Gold and certain Silver and Foreign Assets Reserves, Table XII	
Savings Banks Deposits, Table XVI	

Capital Issues, Table XVIII: Monthly Bulletin of Statistics, No. 8, 1923;

Bankruptcies, Table XIX: Monthly Bulletin of Statistics, No. 10, 1924.

Indice des produits manufacturés. — (Volume). — Index of manufacturing production.
(1923-25 = 100).

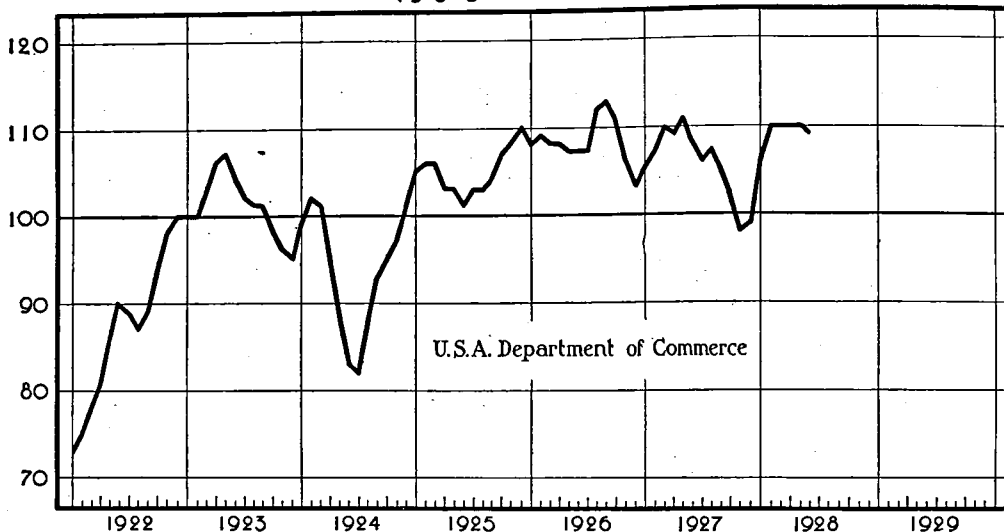

ROYAUME-UNI*

UNITED KINGDOM*.

Indices de la situation des affaires. — Index Chart.
(1913=100.)

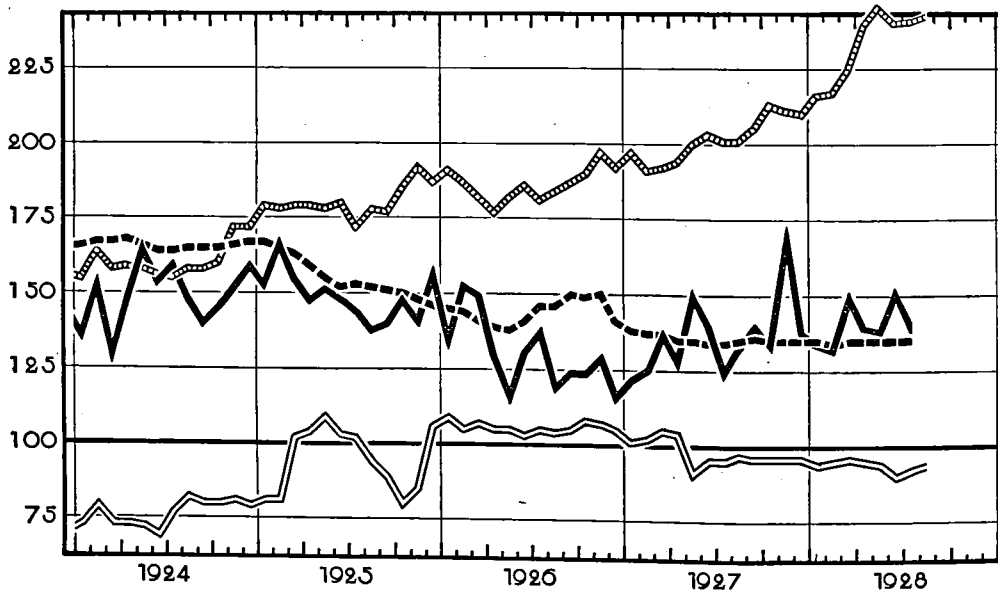

Cours de 20 valeurs industrielles. Price of 20 Industrial Stocks.

Nombres indices des prix de gros des articles autres que les denrées alimentaires (Board of Trade).

..... Wholesale prices (Board of Trade Index) excluding food.

Indice des produits manufacturés exportés (variations saisonnières éliminées).

———— Value of exported manufactures (normal seasonal changes eliminated).

Indice de l'argent à court terme (taux de la Banque d'Angleterre, taux jour par jour et taux des effets à 3 mois).

———— Short Money Index (official discount rate, day to day money and market rate on 3 months bills).

* Reproduit du "Monthly Bulletin" publié par le *London and Cambridge Economic Service*.

* Reproduced from the Monthly Bulletin of the *London and Cambridge Economic Service*.

Tableau Sommaire pour certains pays. — Summary Table for certain countries.

Branche d'activité économique Branch of Economic Activity	Pays Country	1927					1928						
		VIII	IX	X	XI	XII	I	II	III	IV	V	VI	VII
PRODUCTION	Allemagne-Germany	12,997	12,711	13,094	12,864	13,238	13,421	12,926	14,118	11,715	11,932	11,833	12,483
Charbon - Coal Milliers tonnes (000's) metric tons	Etats-Unis - U. S. A.	44,864	44,062	46,633	43,118	42,918	45,266	42,577	44,862	35,468	40,594	37,434	36,968
	France	4,299	4,133	4,291	4,101	4,323	4,350	4,164	4,470	4,053	4,162	4,374	4,172
	Roy.-Uni U.K. (a)	20,538	21,442	21,095	21,572	21,182	21,889	20,982	22,438	18,500	19,994	19,260	18,423
Fonte-Pig Iron Milliers tonnes (000's) metric tons	Allemagne-Germany	1,116	1,105	1,139	1,119	1,150	1,180	1,122	1,170	1,045	1,044	1,021	1,035
	Belgique - Belgium	317	309	322	313	317	315	302	327	313	329	321	324
	Etats-Unis - U.S.A.	2,995	2,819	2,829	2,691	2,739	2,916	2,947	3,251	3,237	3,337	3,131	3,121
	France	773	761	796	764	796	809	784	857	834	871	844	836
	Roy.-Uni U.K.	606	601	606	585	568	569	560	602	572	601	573	546
Or — Gold Milliers (000's) Onces or fin Fine ounces	Afrique du Sud South Africa	864	842	853	848	844	847	814	876	826	838	861	*(d) 874
IMPORTA- TIONS — Valeurs en millions monn. du pays	Allemagne-Germany	1,153	1,169	1,240	1,285	1,266	1,357	1,247	1,229	1,175	1,086	1,108	1,183
	Canada	99	92	94	94	83	80	86	120	78	114	111	103
	Etats-Unis - U. S. A.	372	351	354	347	324	341	342	372	327	349	317	319
	France	3,771	3,572	4,476	4,632	5,216	4,124	4,321	4,525	4,604	4,052	4,701	4,049
IMPORTS — Values in currency of each country (000,000's)	Indes ang. - B. India	214	214	211	223	203	223	200	220	218	208	187	182
	Italie - Italy	1,240	1,137	1,385	1,435	1,870	1,560	1,708	1,818	1,922	1,972	2,124	1,735
	Japon - Japan	139	140	131	144	189	187	195	216	184	197	166	155
	Roy.-Uni - U. K.	81	93	96	97	96	90	87	99	86	88	88	87
EXPORTA- TIONS — Valeurs en millions monn. du pays	Allemagne-Germany	868	933	962	913	954	862	942	1,022	924	895	893	914
	Canada	94	97	104	153	130	83	89	107	59	118	107	126
	Etats-Unis - U. S. A.	368	416	480	453	398	402	363	410	356	413	389	371
	France	4,287	4,545	5,050	4,871	5,020	4,017	4,423	4,319	4,291	3,985	4,214	3,941
EXPORTS — Values in currency of each country (000,000's)	Indes ang. - B. India	264	271	251	284	270	292	283	312	251	292	277	263
	Italie - Italy	1,091	1,171	1,407	1,311	1,517	1,032	1,206	1,170	1,073	1,104	1,412	1,002
	Japon - Japan	188	173	167	154	165	139	154	162	156	160	138	159
	Roy.-Uni - U. K.	59	60	61	71	59	60	57	65	55	59	59	61
Nombres indices des PRIX de GROS — WHOLESALE PRICES Index Number	Allemagne-Germany	138	140	140	140	140	139	138	139	140	141	141	142
	Etats-Unis - U. S. A.	95	97	97	97	97	96	96	96	97	99	98	98
	France	618	600	587	594	604	607	609	623	624	632	626	624
	Italie - Italie	465	465	468	466	463	463	461	464	464	465	462	453
Japon - Japan		168	169	170	169	168	169	169	169	170	172	169	...
	Roy.-Uni - U. K.	141	142	141	141	140	141	140	141	143	144	143	141
Nombre de chômeurs (en milliers)	Allem. (b) / 1926/27	568	513	477	485	573	458	560	421	327	262	240	211
	Germ. (b) / 1927/28	195	179	177	294	520	466	432	383	295	270	268	274
Number of unemployed (000's)	Italie (c) / 1926/27	83	89	113	149	181	225	259	228	215	216	215	263
	Italy (c) / 1927/28	292	306	332	376	414	439	413	412	357	307	247	234
Pologne	/ 1926/27	205	185	168	168	190	209	214	206	191	174	159	148
	/ 1927/28	133	117	116	137	165	180	178	167	155	132	117	100
Roy.-Uni U. K.	/ 1926/27	1,685	1,648	1,636	1,630	1,432	1,451	1,315	1,188	1,133	1,059	1,069	1,114
	/ 1927/28	1,130	1,126	1,156	1,210	1,194	1,261	1,228	1,128	1,128	1,168	1,273	1,377

□ Chiffre provisoire. — (a) Charbon disponible pour la vente. — (b) Ouvriers syndiqués chômeurs complets. — (c) Chômeurs complets. — (d) Août 1929.
□ Provisional figure. — (a) Saleable coal. — (b) Trade unionists wholly unemployed. — (c) Wholly unemployed. — (d) August 1929.

1^e Partie. — PRODUCTION. — Part I.

Tableau I. — Houille et lignite †.
Production en milliers de tonnes métriques.

Table I. — Coal and Lignite †.
Production in metric tons ('000's omitted).

Période Period	HOUILLE — COAL										
	Afrique du Sud (Union) South Africa	Allemagne Germany	Belgique Belgium	Canada	Etats-Unis United States	France	Indes anglaises British India	Japon Japan	Pays-Bas Netherlands	Pologne Poland	Royaume-Uni United Kingdom
Moyennes mens. Monthly Average		(a)				(b)	(c)			(d)	(e)
1913 . . .	665	15,842	1,903	1,119	43,088	3,338	1,311	1,776	156	(748)	24,337
1917 . . .	785	13,979	1,243	851	49,245	2,513	1,467	2,197	251		21,041
1918 . . .	747	13,188	1,158	888	51,272	2,078	1,681	2,336	283	500	19,284
1919 . . .	776	9,726	1,540	813	41,878	1,796	1,843	2,606	283	507	19,456
1920 . . .	867	10,946	1,866	1,002	49,764	2,024	1,447	2,437	328	534	19,435
1921 . . .	862	11,354	1,813	890	38,283	2,351	1,558	2,185	327	632	18,823
1922 . . .	735	10,834	1,767	882	36,057	2,595	1,540	2,308	381	1,849	21,134
1923 . . .	901	5,193	1,910	1,014	49,736	3,140	1,593	2,412	440	3,008	23,369
1924 . . .	944	9,897	1,947	762	43,213	3,668	1,717	2,509	490	2,685	22,617
1925 . . .	983	11,052	1,925	719	43,988	3,921	1,693	2,622	571	2,423	20,590
1926 . . .	1,038	12,114	2,110	974	50,144	4,285	1,703	3,036	717	2,979	10,692
1927 . . .	1,006	12,800	2,298	1,027	45,398	4,315	1,790	2,600	777	3,174	21,355
1927 VII . .	1,049	12,635	2,239	999	35,076	4,193	1,457	2,574	794	3,077	20,261
VIII . . .	1,114	12,997	2,274	1,013	44,864	4,299	1,475	2,305	814	2,189	20,538
IX . . .	1,063	12,711	2,278	938	44,062	4,133	1,971	2,489	811	3,254	21,442
X . . .	1,020	13,094	2,316	934	46,633	4,291	1,578	2,679	810	3,406	21,095
XI . . .	1,020	12,864	2,256	1,020	43,118	4,101	1,701	2,842	789	3,436	21,572
XII . . .	1,017	13,238	2,359	1,080	42,918	4,323	2,084	2,942	887	3,446	21,182
1928 I . . .	943	13,421	2,378	988	45,266	4,350	1,923	2,560	903	3,454	21,889
II . . .	910	12,926	2,260	1,000	42,577	4,164	2,341	2,723	829	3,271	20,982
III . . .	1,007	14,118	2,516	1,029	44,862	4,470	2,185	2,959	939	3,509	22,438
IV . . .	918	11,715	2,223	860	35,468	4,053	1,909	2,566	832	2,881	18,500
V . . .	1,041	11,932	2,228	1,072	40,594	4,162	1,930	2,719	874	3,060	19,504
VI . . .	1,040	11,833	2,378	1,106	37,434	4,374	1,624	...	894	3,192	19,260
VII . . .	1,053	12,483	2,220	1,057	36,968	4,172	1,297	...	921	3,247	* 18,423

Période Period	HOUILLE — COAL			TOTAL	LIGNITE						TOTAL	
	Russie U. R. S. S. Russia U. S. S. R.	Sarre Saar	Tchécoslovaquie Czechoslovakia		Allemagne Germany	Autriche Austria	Canada	Chili Chile	Hongrie Hungary	S. H. S.		Tchéco-slovaquie Czecho-slovakia
Moyennes mens. Monthly Average				Houille Coal							Lignite	
1913 . . .	2,463	(1,101)	(f)	99,036	(a)	(f)	16	107	(g)	(223)	(h)	10,220
1917 . . .	2,528		1,218	7,962	7,269	(218)	181	210	128	634	1,501	
1918 . . .	1,018		1,103	95,536	8,383		172	244	126		1,431	
1919 . . .	704		874	82,802	7,804		165	221	124	313	185	10,223
1920 . . .	648	784	948	95,030	9,324		199	279	89	402	235	12,311
1921 . . .	723	798	1,002	76,601	10,255		206	248	106	460	246	13,239
1922 . . .	726	937	872	82,617	11,432		259	284	88	515	302	14,458
1923 . . .	1,209	766	1,029	95,720	9,899		222	271	97	575	330	12,750
1924 . . .	1,324	1,169	1,285	94,205	10,386		231	269	128	529	338	13,586
1925 . . .	1,475	1,083	1,063	94,108	11,644		255	274	120	460	331	14,650
1926 . . .	2,203	1,140	1,214	94,349	11,656		247	272	122	485	329	14,677
1927 . . .	2,681	1,133	1,222	101,576	12,571		256	289	122	520	371	15,798
1927 VII . .	2,450	1,106	1,175	89,085	12,089		227	117	139	452	340	14,840
VIII . . .	2,426	1,120	1,290	99,718	12,817		256	182	130	501	401	15,967
IX . . .	2,667	1,113	1,381	100,311	12,907		262	278	124	547	390	16,315
X . . .	3,069	1,122	1,277	103,324	12,529		286	406	117	612	418	16,269
XI . . .	2,984	1,143	1,291	100,137	13,130		286	376	119	652	446	17,418
XII . . .	3,152	1,101	1,302	101,031	14,133		295	613	116	635	415	19,136
1928 I . . .	3,119	1,099	1,388	103,681	14,222		297	549	104	635	435	18,344
II . . .	3,003	1,029	1,375	99,390	13,419		275	273	103	514	404	16,124
III . . .	3,184	1,197	1,310	105,723	14,401		296	243	131	531	393	17,853
IV . . .	2,436	994	1,119	86,574	12,263		240	159	106	431	333	15,227
V . . .	2,636	1,052	1,165	94,459	12,964		246	74	133	452	...	1,567
VI . . .	2,623	1,064	1,152	13,241	13,241		236	103	127	473	...	1,561
VII	1,106	1,198	13,531	13,531		245	131	133	473	...	1,629

† Production des pays publiant des statistiques mensuelles, dont la production moyenne mensuelle a été supérieure, pour la houille, à 250 mille tonnes en 1920 et, pour le lignite, à 100 mille tonnes en 1918.

(a) A partir de 1918 sans l'Alsace-Lorraine; à partir de 1920 sans la Sarre; à partir de juillet 1922 sans les Bassins de la Haute-Silésie polonaise. — (b) Depuis 1919, y compris l'Alsace-Lorraine, dont la production moyenne mensuelle en 1918 se montait à 221,800 tonnes. — (c) Provinces britanniques seulement. — (d) Territoire actuel; jusqu'à juillet 1922, non compris la Haute-Silésie polonaise. La production moyenne mensuelle dans le territoire actuel pour les années 1913, 1920, 1921 et 1922 se montait respectivement à 3,394, 2,587, 2,485 et 2,903 milliers de tonnes métriques. — (e) Charbon disponible pour la vente. Depuis fin 1921, non compris l'Irlande. — (f) Territoire actuel. — * Voir page 318.

† Production of countries publishing monthly statements, the average monthly output of which was for coal over 250 thousand tons in 1920, and for lignite over 100 thousand tons in 1918.

(a) From 1918 excluding Alsace-Lorraine; from 1920 excluding Saar; from July 1922 excluding Polish Upper Silesia. — (b) Since 1919 including Alsace-Lorraine, the average monthly production of which in 1918 amounted to 221,800 tons. — (c) British Provinces only. — (d) Present territory; until July 1922 excluding Polish Upper Silesia. The average monthly production in present territory for years 1913, 1920, 1921 and 1922 amounted to 3,394, 2,587, 2,485 and 2,903 thousand metric tons respectively. — (e) Saleable coal. Since end 1921 excluding Ireland. — (f) Present territory. — * See page 318.

Tableau II. — Fonte. †
Production en milliers de tonnes métriques.

Table II. — Pig Iron. †
Production in metric tons (000's omitted).

Période Period Moyennes mensuelles Monthly Average	Allemagne Germany	Belgique Belgium	Canada	Etats-Unis United States	France	Luxembourg Luxembourg	Pologne Poland	Royaume-Uni United Kingdom	Russie U.R.S.S. Russia U.S.S.R.	Sarre Saar	Suède Sweden	TOTAL
1913	(a) 1,397	207	85	2,601	(b) 434	(c) 212	(d) 101	869	351	(114)	(f) 81	6,217
1917	969	1	88	3,233	117	127	(88)	789			69	5,393
1918	767	—	90	3,260	108	106		769			63	5,312
1919	471	21	69	2,589	204	51		626		53	41	4,125
1920	532	93	82	3,083	279	58	(e) 4	680	10	81	39	4,941
1921	655	73	51	1,401	287	81	(e) 5	222	10	96	26	2,907
1922	766	134	32	2,276	440	140	40	415	16	96	22	4,377
1923	412	179	75	3,392	456	117	43	630	32	85	24	5,445
1924	651	237	50	2,634	641	180	28	619	63	116	43	5,262
1925	848	212	48	3,082	708	197	26	530	128	121	36	5,936
1926	804	233	64	3,308	783	209	27	208	204	137	39	6,066
1927	1,092	313	60	3,068	775	227	52	618	252	148	35	6,640
1927 VII . .	1,109	320	52	2,999	769	225	51	656	245	150	30	6,606
VIII . . .	1,116	317	64	2,995	773	238	57	606	246	155	31	6,598
IX	1,105	309	53	2,819	761	229	59	601	251	144	36	6,367
X	1,139	322	39	2,829	796	230	63	606	259	157	35	6,475
XI	1,119	313	39	2,691	764	221	56	585	252	133	32	6,205
XII	1,150	317	64	2,739	796	228	58	568	276	153	34	6,374
1928 I	1,180	315	66	2,916	809	230	59	569	278	156	31	6,609
II	1,122	302	66	2,917	784	220	54	560	263	151	32	6,499
III	1,170	327	80	3,251	857	240	58	602	291	169	35	7,080
IV	1,045	313	76	3,237	834	227	55	572	279	156	29	6,823
V	1,044	329	89	3,337	871	234	55	601	300	164	33	7,057
VI	1,021	321	99	3,131	844	230	54	573	273	157	29	6,732
VII	*1,035	324	97	*3,121	836	*225	56	*546	268	160	26	6,694

Tableau III. — Acier (Lingots et Moulages). †
Production en milliers de tonnes métriques.

Table III. — Steel (Ingots and Castings). †
Production in metric tons (000's omitted).

Période Period Moyennes mensuelles Monthly Average	Allemagne Germany	Belgique Belgium	Canada	Etats-Unis United States	France	Italie Italy	Luxembourg Luxembourg	Pologne Poland	Royaume-Uni United Kingdom	Russie U.R.S.S. Russia U.S.S.R.	Sarre Saar	Suède Sweden	TOTAL
1913	(a) 1,467	206	88	2,564	(b) 391	71	(c) 101	(d) 101	649	354	(159)	(f) 62	5,953
1917	1,284	1	132	3,693	166	111	90	(135)	823			58	6,358
1918	986	1	142	3,645	150	83	73		808			60	5,941
1919	573	28	78	2,853	180	61	32		668		60	46	4,579
1920	650	104	94	3,461	226	64	49	(e) 6	768	14	56	42	5,534
1921	772	64	57	1,628	258	58	64	(e) 10	314	15	77	20	3,337
1922	943	130	41	2,927	378	82	117	83	498	30	105	29	5,363
1923	525	191	75	3,682	426	95	100	94	718	61	83	26	6,076
1924	820	240	55	3,117	575	113	157	57	694	95	121	46	6,090
1925	1,016	212	64	3,737	821	149	174	85	625	177	131	43	7,014
1926	1,028	281	66	3,794	703	148	187	68	304	260	145	44	7,026
1927	1,359	309	77	3,675	690	133	206	104	770	310	158	43	7,834
1927 VII . .	1,362	314	56	3,256	677	137	203	111	698	282	155	38	7,289
VIII . . .	1,426	326	79	3,555	694	118	216	115	653	306	166	42	7,696
IX	1,371	290	55	3,321	693	114	213	111	789	319	161	48	7,485
X	1,414	312	57	3,370	723	120	215	104	710	334	169	47	7,575
XI	1,401	309	82	3,177	684	115	207	106	710	336	137	49	7,313
XII	1,368	311	98	3,226	735	123	214	95	615	357	166	43	7,351
1928 I	1,469	316	86	4,055	753	122	213	104	636	354	169	38	8,315
II	1,323	310	100	4,110	738	123	205	102	777	346	166	43	8,348
III	1,422	326	120	4,580	806	155	220	118	806	381	182	51	9,167
IV	1,161	305	115	4,372	736	146	203	108	654	341	161	42	8,344
V	1,218	325	120	4,271	794	174	215	112	765	350	170	57	8,601
VI	1,295	329	118	3,803	797	172	215	116	721	337	172	43	8,118
VII	1,311	320	84	3,873	757	173	*208	122	*678	312	173	43	8,054

† Production des pays publiant des statistiques mensuelles dont la production moyenne mensuelle a été supérieure à 50 mille tonnes en 1913.

(a) Non compris le Luxembourg; depuis 1918, sans l'Alsace-Lorraine; depuis 1919, sans la Sarre; depuis 1923, sans la Haute-Silésie polonaise. — (b) Depuis 1919, y compris l'Alsace-Lorraine, dont la production moyenne mensuelle pour l'année 1918 était: fonte 149,000 t., acier 123,000 t. — (c) Chiffres communiqués par le "Groupeement des Industries sidérurgiques" du Luxembourg. — (d) Territoire actuel y compris la Haute-Silésie polonaise. — (e) Non compris la Haute-Silésie polonaise, dont la production moyenne mensuelle se montait pour les années 1920 et 1921 respectivement à: fonte: 30,000 et 32,000 tonnes métriques; acier: 75,000 et 61,000 tonnes métriques. — (f) Chiffres de l' "Ekonomisk oversikt". — (g) Chiffres mensuels d'après les statistiques des établissements ayant produit en 1927, 94.68 % de la production totale du pays. — * Voir page 318.

† Production of countries publishing monthly statements, the average monthly output of which was over 50 thousand tons in 1913.

(a) Excluding Luxembourg; since 1918, excluding Alsace-Lorraine; since 1919, excluding Saar; since 1923, excluding Polish Upper Silesia. — (b) From 1919 including Alsace-Lorraine, the average monthly production of which for 1918 amounted to: pig iron 149,000 t., steel 123,000 t. — (c) Figures communicated by the "Groupeement des Industries sidérurgiques" of Luxembourg. — (d) Present territory, including Polish Upper Silesia. — (e) Excluding Polish Upper Silesia, the average monthly production of which for the years 1920-1921 amounted to: pig iron: 30,000 and 32,000 metric tons; steel: 75,000 and 61,000 metric tons. — (f) Figures of the "Ekonomisk oversikt". — (g) Monthly figures based on the returns of establishments whose production in 1927 amounted to 94.68 % of the total production. — * See page 318.

II^e PARTIE. — COMMERCE et TRANSPORT. — TRADE and TRANSPORT. — Part II.

IMPORTATIONS ET EXPORTATIONS (en valeurs). IMPORTS and EXPORTS (Values).
Tableau IV. — Importations, commerce spécial (sauf indication contraire), e.-à-d. pour la consommation intérieure — marchandises seulement.

Table IV. — Imports, special trade (unless otherwise stated), i.e., for domestic consumption — (en milliers) merchandise only. (000's omitted)

Période Period	Afrique du Sud (Union de l') South Africa (Union of)		Allemagne GERMANY	Argentine	Australie Australia	Autriche Austria	Belgique Belgium	Brazil	Bulgarie Bulgaria	Canada	
	Marchandises Merchandise	Or : Monnaies et lingots Gold : coin and bullion	Reichsmark	Pesos oro	£s	Schilling	Francs	Milreis	Leva	Dollars	
Moyennes mensuelles Monthly Average	£s										
	(a)	(b)	(c)	(d)	(e)	(f)	(g)	(h)	(i)	(j)	
1913 . . .	3,365		897,474	41,352	6,355	386,384			83,958	15,775	54,917
1917 . . .	2,799			31,694	4,823				69,811	14,057	83,750
1918 . . .	3,788			41,717	7,666				82,450	47,268	75,583
1919 . . .	3,889		2,698,000	54,648	7,812		436,357	111,188	80,328	78,417	
1920 . . .	7,994		8,256,417	77,914	13,172	141,763	1,077,973	174,219	184,486	111,410	
1921 . . .	4,447		(d) 9,815,963	62,461	8,222	141,570	849,617	140,820	243,424	66,616	
1922 . . .	4,008		516,700	57,470	9,850	146,349	767,310	137,719	336,472	63,528	
1923 . . .	4,577		512,477	72,369	11,088	236,438	1,099,347	188,930	426,987	75,253	
1924 . . .	5,302		756,901	69,059	11,852	287,294	1,475,061	232,463	463,109	67,350	
1925 . . .	5,459		1,030,171	73,071	12,104	236,088	1,481,934	281,403	606,958	74,189	
1926 . . .	5,848		833,451	68,541	12,903	230,494	1,912,265	225,463	520,578	84,028	
1927 . . .	5,867	101	1,175,791	71,400	13,212	256,842	2,417,392	272,764	510,745	90,593	
1927 VII . . .	5,553	121	1,274,594	65,545	13,036	230,471	2,299,213	266,606	456,968	90,598	
VIII . . .	6,368	82	1,153,026	71,689	14,663	247,960	2,275,759	245,698	533,488	99,348	
IX . . .	6,135	137	1,168,739	87,497	13,294	271,335	2,435,943	258,417	576,713	91,803	
X . . .	6,199	100	1,240,077	77,355	13,687	299,714	2,514,369	280,237	580,907	93,936	
XI . . .	6,621	92	1,284,915	82,146	13,110	303,545	2,397,007	284,055	541,547	94,312	
XII . . .	5,905	128	1,265,967	78,324	11,503	318,545	2,670,307	295,908	463,714	83,263	
1928 I . . .	6,423	107	1,357,036	78,946	12,409	239,442	2,350,380	296,152	438,177	79,506	
II . . .	5,848	80	1,247,045	73,689	11,714	259,733	2,573,317	288,527	571,220	86,007	
III . . .	6,420	131	1,229,355	82,430	10,698	254,026	2,984,887	283,639	692,149	120,455	
IV . . .	5,758	114	1,174,702	68,351	9,074	268,639	2,390,033	279,388	568,587	78,490	
V . . .	6,107	118	1,086,168	69,487	11,081	250,018	2,535,747	306,925	600,509	113,582	
VI . . .	5,561	105	1,108,384	68,716	10,120	253,052	2,607,815	308,013	511,397	110,704	
VII . . .	6,302	...	1,182,647	68,485	11,139	242,000	2,335,994	...	490,000	103,404	

Tableau V. — Exportations, commerce spécial (sauf indication contraire), e.-à-d., produits indigènes — marchandises seulement.

Table V. — Exports, special trade (unless otherwise stated), i.e., of domestic produce — (en milliers) merchandise only. (000's omitted)

Période Period			(e)	(g)	(h)	(i)	(j)	(k)	(l)	(m)
	(a)	(b)	(c)	(d)	(e)	(f)	(g)	(h)	(i)	(j)
1913 . . .	2,294	3,132	841,436	43,263	6,070	302,882	81,814	7,778	36,333	
1917 . . .	2,398	4,922		45,848	5,936		99,348	24,075	128,917	
1918 . . .	2,594	4,092		66,789	8,489		94,758	84,623	102,000	
1919 . . .	4,219	3,973	(f) 838,083	85,913	11,501		181,560	46,021	103,416	
1920 . . .	5,841	2,823	(d) 8,269,713	87,007	10,083	77,654	737,676	146,034	136,917	106,055
1921 . . .	2,284	2,871	578,510	55,927	9,930	75,347	605,408	142,477	184,777	66,892
1922 . . .	2,476	2,443	300,833	56,334	10,053	91,976	517,508	194,340	360,810	73,697
1923 . . .	3,031	3,249	588,527	64,280	8,973	134,631	807,718	274,753	294,761	84,561
1924 . . .	3,148	3,350	545,971	84,283	11,235	164,174	1,151,126	321,963	408,519	88,171
1925 . . .	3,794	3,434	733,208	72,327	12,737	160,240	1,206,565	335,164	470,206	105,916
1926 . . .	3,321	3,553	815,265	66,015	10,744	141,930	1,619,720	265,880	468,133	105,715
1927 . . .	3,995	3,741	851,971	84,110	11,490	169,648	2,212,580	303,677	552,262	101,528
1927 VII . . .	2,484	4,623	846,598	83,402	8,476	144,522	2,203,941	286,629	574,280	79,395
VIII . . .	2,864	2,559	867,513	70,884	6,174	165,951	2,251,558	306,861	785,646	94,216
IX . . .	3,745	4,878	832,629	70,752	10,535	192,464	2,276,950	331,129	837,156	97,412
X . . .	3,078	3,272	861,831	69,037	14,570	199,328	2,409,849	407,492	608,256	103,885
XI . . .	5,672	3,476	912,762	67,584	14,811	185,853	2,308,264	357,160	605,886	153,119
XII . . .	8,096	4,063	953,875	83,782	13,168	194,463	2,817,738	373,927	594,417	130,277
1928 I . . .	5,219	2,737	861,933	105,432	12,024	142,747	1,945,846	326,403	581,427	82,564
II . . .	4,746	4,469	942,205	102,826	14,792	196,311	2,584,435	304,360	428,303	88,565
III . . .	4,531	3,892	1,021,581	105,982	15,365	189,089	2,732,431	341,098	415,397	106,975
IV . . .	3,218	3,797	923,977	90,394	8,206	182,381	2,158,396	315,628	450,688	58,975
V . . .	2,766	3,681	895,420	78,042	8,781	174,812	2,363,105	370,015	446,691	118,271
VI . . .	2,309	4,420	892,951	94,678	8,099	185,290	2,456,978	320,685	370,547	107,121
VII . . .	1,894	3,620	914,159	80,622	7,511	162,300	2,395,636	...	500,000	125,531

■ Chiffre provisoire. — Y Commerce général. — (e) Y compris l'approvisionnement des navires. — (f) Lingots seulement. — (g) Y compris le Luxembourg. — (d) Moyenne des huit derniers mois. — (e) Depuis janvier 1922, évalué en marks-or. — (f) Y compris les paiements pour réparations. — (g) De 1918 à 1921, année fiscale commencent le 1^{er} juillet. — (h) Jusqu'à fin 1922, couronnes-or. Depuis 1925, nouvelle méthode d'évaluation. — (i) A partir de mai 1922, les chiffres se réfèrent à l'Union économique Belgo-Luxembourgeoise.

■ Provisional figure. — Y General trade. — (e) Including ships' stores. — (f) Bullion only. — (g) Including Luxembourg. — (d) Average of last eight months. — (e) Since January 1922 gold mark valuations. — (f) Including repairs payments. — (g) From 1918 to 1921 fiscal year beginning on 1st July. — (h) Until end 1922 gold crown. System of valuation changed at beginning of 1925. — (i) Since May 1922 figures refer to "Union économique Belgo-Luxembourgeoise".

Tableau IV (suite). — Importations, commerce spécial (sauf indication contraire), e.-à-d., pour la consommation intérieure — marchandises seulement.

Table IV (continued). — Imports, special trade (unless otherwise stated), i.e., for domestic consumption — merchandise only. (000's omitted)

Periode Period	Danemark Denmark	Danzig Danzig	Egypte Egypt	Espagne Spain	Estonie Estonia	Etats-Unis United States	Finlande Finland	France	Grèce Greece	Haiti	Hongrie Hungary
Moyennes mensuelles Monthly Average	Kroner	Danzig gulden	£. E.	Penetas	Ekr.	Dollars	Markka	Francs	Drachmes	Gourdes (h)	Pengö
1913 . . .	64,785	(a)	2,271	(b) 108,838	(c)	147,932	(d) 41,035	701,778	(f) 14,828	(l)	
1917 . . .	85,328		2,720	108,838		243,274	102,221	2,296,171	(g) 18,590	3,586	
1918 . . .	75,851		4,147	49,150		245,961	98,944	1,858,865	61,159	4,242	
1919 . . .	199,471		3,591	74,973	65,204	318,974	206,677	2,983,272	129,348	7,132	
1920 . . .	245,277		8,213	118,475	116,265	425,152	299,681	4,158,741	181,461	11,416	40,342
1921 . . .	129,058		4,109	236,279	373,551	213,072	294,844	1,896,268	147,032	4,427	50,332
1922 . . .	121,322		3,382	225,023	465,785	256,148	328,254	2,022,922	257,123	5,210	52,141
1923 . . .	158,949	24,968	5,043	243,600	777,690	310,981	381,105	2,738,296	502,946	6,483	40,889
1924 . . .	184,874	46,008	4,086	245,429	683,684	297,926	385,817	3,346,901	671,149	6,552	67,938
1925 . . .	161,382	39,055	4,678	187,027	8,046	348,018	458,185	3,712,700	850,794	8,703	71,502
1926 . . .	127,319	25,499	4,199	178,994	7,864	367,340	470,582	4,959,560	833,745	6,990	79,338
1927 . . .	129,517	40,607	3,896	...	8,035	326,924	529,001	e) 4,404,397	1,050,162	6,885	95,566
1927 VII.	128,792	35,721	3,873	201,875	...	322,180	513,249	4,068,183	935,758	5,806	88,300
VIII	126,828	40,678	3,766	201,875	8,733	371,713	571,499	3,771,146	1,036,048	6,847	107,500
IX	133,276	34,295	4,494	201,875	8,906	351,216	619,778	3,571,508	1,046,748	7,492	115,000
X.	134,232	41,824	4,576	...	8,691	353,612	605,756	4,475,972	1,103,028	8,817	111,800
XI	128,344	47,101	4,937	...	10,635	347,217	612,722	4,631,779	1,174,028	9,162	104,300
XII	153,085	50,836	4,576	...	7,889	324,185	543,445	5,215,962	1,101,313	9,754	103,500
1928 I.	140,043	42,686	4,140	...	8,541	341,112	509,851	4,123,922	967,575	8,167	85,000
II.	124,556	46,830	3,612	...	7,167	342,018	525,347	4,320,805	973,461	8,417	96,200
III	145,113	63,256	3,697	...	11,217	371,639	646,674	4,525,495	1,205,310	9,329	107,500
IV	132,325	54,768	4,348	...	10,567	326,929	597,661	4,604,248	990,795	8,230	94,300
V.	130,902	61,039	4,055	...	10,465	349,138	761,071	4,051,553	1,058,334	7,870	92,100
VI.	129,701	57,781	3,715	...	11,504	317,290	686,371	4,701,036	...	7,276	91,200
VII.	133,640	...	3,469	...	10,763	317,804	573,922	4,048,506	...	7,165	85,800

Tableau V (suite). — Exportations, commerce spécial (sauf indication contraire), e.-à-d., produits indigènes — marchandises seulement.

Table V (continued). — Exports, special trade (unless otherwise stated), i.e., of domestic produce — merchandise only. (000's omitted)

Periode Period	Danemark Denmark	Danzig Danzig	Egypte Egypt	Espagne Spain	Estonie Estonia	Etats-Unis United States	Finlande Finland	France	Grèce Greece	Haiti	Hongrie Hungary
Moyennes mensuelles Monthly Average	Kroner	Danzig gulden	£. E.	Penetas	Ekr.	Dollars	Markka	Francs	Drachmes	Gourdes (h)	Pengö
1913 . . .	53,113	(a)	2,626	(b) 88,136	(c)	204,024	(d) 33,482	573,351	(f) 9,917	(i)	
1917 . . .	80,792		3,414	109,276		514,135	36,631	501,058	9,386	3,722	
1918 . . .	59,208		3,776	83,303		503,990	15,797	393,561	24,738	3,226	
1919 . . .	61,667		6,319	108,693	32,447	645,818	70,884	989,967	63,685	10,318	
1920 . . .	192,589		7,119	84,180	102,365	673,373	241,343	2,241,245	57,193	9,009	15,883
1921 . . .	117,518		3,029	180,581	190,553	384,911	278,491	1,647,709	78,679	2,975	24,545
1922 . . .	97,997		4,059	109,555	400,965	313,758	369,734	1,781,579	207,090	4,990	31,911
1923 . . .	128,217	31,988	4,863	127,145	475,996	340,893	363,787	2,572,236	212,993	6,074	32,682
1924 . . .	164,671	48,657	5,472	149,209	655,483	374,804	407,078	3,530,743	273,081	6,716	55,584
1925 . . .	149,067	30,382	4,928	132,054	8,054	401,560	462,684	3,882,676	378,447	8,209	67,672
1926 . . .	117,131	38,872	3,435	133,721	8,020	392,643	467,985	4,961,221	452,479	7,752	72,477
1927 . . .	120,381	34,407	3,977	...	8,815	396,572	523,876	e) 4,602,060	503,118	6,896	66,706
1927 VII.	115,410	26,007	2,978	128,549	9,799	332,994	927,002	4,499,160	296,449	2,313	57,400
VIII	115,311	32,787	3,416	128,549	10,887	367,575	871,969	4,297,185	248,823	1,584	75,900
IX	129,607	32,744	2,726	128,549	11,236	416,472	825,020	4,545,308	519,197	3,014	82,100
X.	123,596	30,529	4,475	...	11,049	480,460	672,278	5,049,987	680,389	7,253	80,700
XI	120,533	34,770	6,014	...	10,450	452,790	544,980	4,870,540	844,872	10,112	81,900
XII	127,918	36,438	4,950	...	10,503	398,361	385,568	5,020,340	722,918	14,606	79,900
1928 I.	114,384	32,692	4,765	...	8,204	401,913	226,741	4,016,537	753,196	12,730	54,200
II.	115,916	28,492	3,989	...	7,437	362,612	231,089	4,423,363	418,493	15,798	60,500
III	133,761	27,912	4,314	...	7,886	410,034	276,060	4,318,909	299,184	17,032	73,100
IV	120,322	25,396	4,868	...	8,233	356,298	235,185	4,291,078	263,727	11,392	59,100
V.	130,886	22,282	4,537	...	11,570	412,907	484,511	3,985,452	263,609	8,728	61,900
VI.	128,965	24,227	4,061	...	13,144	388,636	522,308	4,214,438	...	6,165	59,100
VII.	122,593	...	3,870	...	14,303	371,256	749,916	3,940,916	...	4,425	57,500

■ Chiffre provisoire. — (a) Commerce maritime général à l'exclusion du transit direct (Gesamthandel). — (b) Depuis 1922, pesetas or. — (c) Y compris ligots. Jusqu'à fin 1924, Escut mark (100 Escut papier = 1 Ekr.). — (d) Y compris ligots. — (e) Valeurs déclarées. — (f) Calendrier Julien jusqu'en février 1923. — (g) Vieille Grèce seulement. — (h) 5 gourdes = 1 dollar E. U. — (i) De 1917 à 1920, année fiscale finissant le 30 septembre. — (j) Moyenne mensuelle pour le trimestre.

■ Provisional figure. — (a) General sea-borne trade excluding direct transit (Gesamthandel). — (b) Since 1922 gold pesetas. — (c) Including bullion. Until end 1924 Escut mark (100 paper Escut = 1 Ekr.). — (d) Including bullion. — (e) Declared values. — (f) Until February 1923 Julian Calendar. — (g) Old Greece only. — (h) 5 gourdes = 1 dollar U. S. A. — (i) From 1917 to 1920 fiscal year ending September 30th. — (j) Monthly average for the quarter.

Tableau IV (suite). — Importations, commerce spécial (sauf indication contraire), c.-à-d., pour la consommation intérieure — marchandises seulement.

Table IV (continued). — Imports, special trade (unless otherwise stated), i.e., for domestic consumption — merchandise only.

(en milliers) (000's omitted)

Période Period	Indes anglaises British India	Irlande (Et. libre) Irish Free State	Italie Italy	Japon Japan	Lettonie Latvia	Lithuanie Lithuania	Norvège Norway	Nouvelle-Zélande New Zealand	Palestine	Pays-Bas Netherlands	Pérou Peru
	Rupces	£s	Lire	Yen	Lats	Litas	Kroner	£s	£. P.	Gulden	Libras
Moyennes mensuelles Monthly Average											
1913 . . .	(a) 152,725		(b) 303,803	60,474	(c)	(d)	45,052	1,785		325,231	497
1917 . . .	127,967		1,165,851	84,289			138,163	1,693		(e) 80,394	894
1918 . . .	137,704		1,336,556	135,721			104,129	1,966		50,696	803
1919 . . .	152,770		1,385,278	177,113			211,749	2,475		35,478	892
1920 . . .	258,929		2,235,135	191,179	8,021	6,026	247,628	5,062	462	277,976	1,471
1921 . . .	230,749		1,410,498	132,481	6,145	7,944	119,241	3,461	502	186,685	1,389
1922 . . .	199,589		1,313,731	154,079	8,870	6,240	107,667	2,817	468	168,967	883
1923 . . .	184,973		1,432,431	161,976	17,655	13,052	110,336	3,566	392	167,435	1,162
1924 . . .	196,493	5,632	1,615,056	200,605	21,325	17,211	126,047	3,995	438	136,961	1,431
1925 . . .	186,899	5,162	2,183,374	207,223	23,360	21,059	113,281	4,308	615	204,583	1,534
1926 . . .	196,673	5,043	2,155,945	192,101	21,693	20,063	90,013	4,074	535	203,496	1,620
1927 . . .	206,853	5,012	1,697,440	174,883	20,832	22,141	81,233	3,655	495	212,405	1,577
1927 VII . .	188,318	5,007	1,477,136	155,390	24,244	23,544	80,882	3,154	387	212,363	1,357
VIII . . .	213,569	4,632	1,239,686	138,503	17,823	26,734	91,650	3,603	494	218,176	1,650
IX . . .	214,237	5,406	1,137,349	140,326	24,239	24,950	84,832	4,542	436	217,556	1,706
X . . .	210,631	5,285	1,384,626	130,680	22,944	24,127	95,519	3,518	549	226,009	(f) 1,634
XI . . .	222,694	5,017	1,434,803	143,355	25,700	23,926	89,550	3,472	587	226,277	(f) 1,358
XII . . .	203,289	4,612	1,870,475	189,310	27,500	22,393	95,025	3,861	569	221,151	(f) 1,493
1928 I . . .	222,767	4,016	1,560,163	186,613	20,691	19,320	66,292	3,698	538	216,279	(f) 1,399
II . . .	193,696	4,941	1,708,103	194,512	15,044	21,931	83,250	3,497	382	217,796	(f) 1,297
III . . .	220,098	5,703	1,818,403	216,055	24,962	31,097	98,118	4,201	441	247,182	(f) 1,368
IV . . .	217,716	g) 4,700	1,922,470	184,056	23,226	24,511	74,801	2,572	483	210,729	(f) 1,503
V . . .	208,090	g) 4,463	1,971,521	197,210	22,373	27,218	87,074	3,352	520	219,881	(f) 1,503
VI . . .	187,221	g) 4,960	h) 2,124,408	166,381	...	24,481	85,264	3,093	454	231,628	...
VII . . .	181,888	g) 5,012	1,735,304	155,000	...	21,419	66,024	3,666	...	210,835	...

Tableau V (suite). — Exportations, commerce spécial (sauf indication contraire), c.-à-d., produits indigènes — marchandises seulement.

Table V (continued). — Exports, special trade (unless otherwise stated), i.e., of domestic produce — merchandise only.

(en milliers) (000's omitted)

Période Period	Indes anglaises British India	Irlande (Et. libre) Irish Free State	Italie Italy	Japon Japan	Lettonie Latvia	Lithuanie Lithuania	Norvège Norway	Nouvelle-Zélande New Zealand	Palestine	Pays-Bas Netherlands	Pérou Peru
1913 . . .	(a) 200,993		(b) 209,303	52,393	(c)	(d)	31,743	1,751		255,453	756
1917 . . .	185,373		275,710	131,555			65,668	2,507		(e) 68,270	1,533
1918 . . .	203,534		278,726	160,218			62,669	2,310		31,768	1,684
1919 . . .	241,519		505,479	170,897			61,611	4,322		117,609	2,241
1920 . . .	233,261		981,177	158,864	5,193	4,600	98,753	3,718	113	141,791	2,929
1921 . . .	180,741		689,881	102,371	2,443	4,801	50,439	3,578	121	114,133	1,976
1922 . . .	233,252		775,198	133,007	8,435	6,408	63,789	3,425	91	101,769	1,547
1923 . . .	273,729		924,418	117,436	15,498	12,233	67,675	3,718	98	108,602	1,985
1924 . . .	308,807	4,190	1,197,748	146,741	14,137	22,215	86,794	4,275	103	138,308	2,057
1925 . . .	330,960	3,615	1,522,855	184,968	14,963	20,226	85,762	4,499	111	150,641	1,783
1926 . . .	268,689	3,432	1,555,883	164,371	15,709	21,108	66,575	3,648	109	145,765	1,973
1927 . . .	265,459	3,681	1,301,282	159,313	18,437	20,494	56,282	3,916	158	158,309	2,292
1927 VII . .	258,611	3,868	1,043,846	161,245	21,563	14,730	53,086	2,809	128	158,782	2,529
VIII . . .	264,240	4,164	1,091,114	187,533	22,319	17,285	57,752	2,160	95	163,586	3,269
IX . . .	270,796	4,328	1,171,306	172,612	21,988	17,309	57,691	2,048	102	183,896	3,171
X . . .	251,437	4,364	1,406,880	166,951	20,517	21,149	64,530	2,221	179	178,093	(f) 2,422
XI . . .	283,689	4,470	1,311,214	154,136	18,850	25,024	54,347	2,228	169	162,572	(f) 2,377
XII . . .	270,172	4,115	h) 1,517,437	165,491	19,600	20,665	58,192	2,606	155	155,624	(f) 2,750
1928 I . . .	291,564	3,076	1,032,315	139,012	17,450	27,405	48,455	7,516	212	139,509	(f) 2,535
II . . .	282,721	3,014	1,206,363	154,287	22,910	21,642	57,760	7,724	213	151,695	(f) 3,012
III . . .	311,634	3,066	1,169,886	161,730	20,546	18,121	70,724	7,556	215	173,308	(f) 2,125
IV . . .	250,977	g) 2,905	1,072,926	155,790	17,053	14,607	46,977	6,293	111	152,031	(f) 1,897
V . . .	292,135	g) 3,451	1,104,387	160,156	20,190	17,361	53,391	4,213	58	169,835	...
VI . . .	277,418	g) 4,150	h) 1,412,119	137,726	...	19,267	53,459	3,149	76	147,859	...
VII . . .	262,885	g) 3,917	1,001,709	159,000	...	19,861	50,971	3,270	...	160,526	...

g) Chiffre provisoire. — X Commerce général. — (c) Commerce maritime seulement, y compris les marchandises du Gouvernement; non compris le Trésor. — (d) Depuis 1922, valeurs déclarées. — (e) Y compris lingots et depuis 1924 également espèces. — (f) Depuis 1924, y compris lingots et espèces. — (g) En 1917 changement dans la méthode d'évaluation. — (h) Commerce maritime seulement. — (i) Non compris les colis postaux. — (j) Y compris les colis postaux pour le semestre. — * Voir page 318.

g) Provisional figure. — X General Trade. — (c) Sea-borne trade only; including Government stores; excluding Treasury. — (d) Since 1922 declared values. — (e) Including bullion and since 1924 also specie. — (f) Since 1924, including bullion and specie. — (g) In 1917 change in method of valuation. — (h) Sea-borne trade only. — (i) Excluding parcel post. — (j) Including parcel post for the half year. — * See page 318.

Tableau IV (fin). — Importations, commerce spécial (sauf indication contraire), c.-à-d., pour la consommation intérieure — marchandises seulement.
Table IV (concluded). — Imports, special trade (unless otherwise stated), i.e., for domestic consumption — merchandise only.

(en milliers)			(000's omitted)										
Période Period	Pologne Poland	Portugal Portugal	Roumanie Roumania	Royaume- Uni United Kingdom	Russie U. R. S. S. U. S. S. R.	S. H. S.	Siam	Suède Sweden	Suisse Switzerland	Syrie et Liban Syria and Lebanon	Tchécoslo- vaquie Czechoslo- vakia	Uruguay	
Moyennes mensuelles Monthly Average	Zloty	Escudos	Lei	£s	Roubles-or Gold Rbl.	Dinars	Bahts	Kronor	Francs	Piastres Syr.	Koruna	Peos	
1913 ..	(a)	7,415	49,140	54,931	(d) 114,503	(f)	(g) 7,233	70,545	(h) 159,985	Y		(j) 4,199	
1917 ..		11,450		82,874	163,817		7,824	63,218	200,429			3,101	
1918 ..		14,867		107,100	217,772		5,163	102,716	200,122			3,128	
1919 ..		19,119	313,522	121,784	6,884	248,506	10,852	211,165	294,449		546,000	3,680	
1920 ..		57,583	581,682	142,491	3,100	288,818	11,645	276,176	353,568		1,948,325	4,216	
1921 ..		77,719	1,012,093	81,548	(e) 17,700	343,508	10,441	104,893	191,357		1,854,870	3,310	
1922 ..	121,167	104,319	1,027,114	74,950	(e) 22,543	536,823	10,457	92,847	159,539		1,054,183	3,591	
1923 ..	160,028	191,617	1,626,336	91,360	(e) 12,062	692,470	10,557	107,877	186,923		851,787	(k) 4,592	
1924 ..	211,875	246,506	2,182,704	94,789	18,311	685,145	11,993	118,708	208,706	331,931	1,320,931	5,244	
1925 ..	229,589	206,235	2,492,720	97,223	61,445	729,407	12,376	120,535	219,427	406,499	1,466,868	6,113	
1926 ..	128,242	195,185	3,094,586	93,105	50,941	635,982	12,740	124,151	201,209	527,975	1,272,710	6,176	
1927 ..	240,998	...	2,785,712	91,360	54,375	607,191	13,510	131,250	213,650	109,345	1,493,573	7,000	
1927 VII	234,417	...	2,617,241	83,680	53,029	537,566	12,681	121,384	198,796	(m) 99,450	1,326,213	6,025	
1927 VIII	223,497	...	2,875,577	81,308	63,873	629,579	12,705	130,381	208,921	99,450	1,575,959	7,099	
1927 IX	218,991	...	2,854,984	93,374	62,560	695,150	14,206	146,433	214,463	99,450	1,501,888	7,753	
1927 X	259,721	...	3,030,381	95,584	57,276	723,206	13,443	146,621	249,145	127,443	1,851,501	7,148	
1927 XI	265,872	...	2,906,617	96,861	45,673	687,671	19,951	156,505	234,620	127,443	1,746,187	6,937	
1927 XII	275,327	...	2,283,520	95,080	57,503	637,434	12,834	145,195	250,243	127,443	2,385,731	8,592	
1928 I	271,163	90,082	58,091	591,927	13,353	122,090	219,683	102,967	1,314,148	7,432	
1928 II	270,385	87,183	62,133	621,660	14,642	127,198	222,918	102,967	1,490,066	(o) 7,132	
1928 III	372,232	99,243	70,692	701,061	16,693	140,749	244,031	102,967	1,783,708	(p) 7,132	
1928 IV	265,625	85,841	66,468	657,906	11,739	135,745	215,461	108,216	1,472,376	9,713	
1928 V	296,470	87,591	85,405	659,479	12,330	153,860	229,914	108,216	1,558,449	7,196	
1928 VI	289,662	87,898	72,600	...	12,851	143,884	211,014	108,216	1,387,044	...	
1928 VII	288,195	*87,015	88,000	...	11,530	127,374	*214,431	...	1,661,528	...	

Tableau V (fin). — Exportations, commerce spécial (sauf indication contraire), c.-à-d., produits indigènes — marchandises seulement.
Table V (concluded). — Exports, special trade (unless otherwise stated), i.e., of domestic produce — merchandise only.

(en milliers)			(000's omitted)										
Période Period	Pologne Poland	Portugal Portugal	Roumanie Roumania	Royaume- Uni United Kingdom	Russie U. R. S. S. U. S. S. R.	S. H. S.	Siam	Suède Sweden	Suisse Switzerland	Syrie et Liban Syria and Lebanon	Tchécoslo- vaquie Czechoslo- vakia	Uruguay	
Moyennes mensuelles Monthly Average	Zloty	Escudos	Lei	£s	Roubles-or Gold Rbl.	Dinars	Bahts	Kronor	Francs	Piastres Syr.	Koruna	Peos	
1913 ..	(a)	2,941	55,892	43,771	(d) 124,678	(f)	(g) 9,839	68,112	(h) 114,700	Y		(j) 5,708	
1917 ..		4,599		43,923	38,667		9,925	112,463	193,579			8,621	
1918 ..		6,954		41,785	6,223		12,998	112,536	163,598			9,671	
1919 ..		8,915	8,699	66,553	4	57,237	13,754	131,308	274,841		443,340	12,271	
1920 ..		18,513	287,321	111,206	90	110,051	4,971	189,858	273,092		2,297,380	6,729	
1921 ..		18,709	682,051	58,617	1,683	205,062	13,245	91,439	178,345		2,252,053	5,855	
1922 ..	36,975	1,169,941	99,599	6,802	307,597	12,088	96,143	146,798	167,844		1,489,385	6,452	
1923 ..	171,366	57,021	2,049,511	c) 63,938	17,152	670,737	13,473	95,175	146,684		1,037,463	8,383	
1924 ..	181,437	79,053	2,318,633	66,747	25,225	794,898	13,131	105,079	172,511	141,639	1,414,677	8,903	
1925 ..	182,325	71,838	2,427,235	64,448	46,782	742,045	15,571	113,318	169,895	191,330	1,565,367	8,238	
1926 ..	187,192	60,784	3,185,293	54,324	52,736	651,515	15,561	118,293	153,041	227,006	1,479,117	7,839	
1927 ..	209,562	...	3,141,931	59,092	58,995	533,346	19,452	134,288	168,604	(m) 45,774	1,076,113	8,056	
1927 VII	196,278	...	2,696,275	56,121	55,887	485,021	18,780	151,802	160,305	51,556	1,397,238	5,737	
1927 VIII	207,801	...	3,462,533	59,410	49,365	529,614	18,246	148,288	170,296	51,556	1,572,003	5,131	
1927 IX	205,226	...	3,703,664	60,488	58,128	582,888	19,323	163,460	178,243	51,556	1,920,921	4,971	
1927 X	238,107	...	2,855,932	61,167	64,975	645,726	17,531	155,322	189,290	54,157	2,003,961	4,807	
1927 XI	229,188	...	3,288,033	70,610	50,481	622,396	14,366	151,216	178,543	54,157	2,096,574	8,378	
1927 XII	215,430	...	2,775,582	58,834	49,346	528,685	20,977	154,193	187,071	54,157	2,443,558	13,569	
1928 I	218,414	50,743	49,784	430,299	21,411	83,334	153,529	30,689	1,546,665	12,138	
1928 II	197,823	57,236	41,552	438,963	20,741	81,352	173,617	30,689	1,483,538	(o) 11,460	
1928 III	208,415	64,958	50,158	503,217	20,185	90,964	190,770	39,689	1,867,370	(p) 11,460	
1928 IV	184,521	55,268	45,345	428,538	19,749	87,462	167,788	33,612	1,664,693	7,823	
1928 V	201,775	58,554	50,411	431,660	18,848	134,760	172,282	33,612	1,581,181	7,849	
1928 VI	191,962	59,472	59,900	454,369	16,652	145,630	162,365	33,612	1,626,709	...	
1928 VII	201,522	*60,885	62,000	494,000	15,917	138,584	*167,829	...	1,560,707	...	

α Chiffre provisoire. — Y Commerce général. — (a) Les chiffres se rapportent aux territoires de la Pologne et de la ville libre de Danzig. — (b) Articles principaux. Y compris taxe « Vamale » (taxe douanière sur les exportations, les commissions, etc.). — (c) Depuis le 1^{er} avril 1923, y compris le commerce de la Grande-Bretagne et de l'Irlande septentrionale avec l'Etat libre d'Irlande et non compris le commerce extérieur de l'Etat libre d'Irlande. — (d) Jusqu'à XII 1924, chiffres calculés sur la base des prix de 1913; depuis 1925, d'après évaluations courantes. Depuis 1917, les chiffres se rapportent seulement au commerce à travers les frontières européennes. — (e) Non compris les marchandises pour secours aux affamés. — (f) Y compris ligats et espèces. — (g) Bangkok seulement. Jusqu'à 1925, année fiscale commençant le 1^{er} avril. — (h) Y compris ligats. — (i) 5 Piastres syriennes = 1 fr. français. Depuis janvier 1927, Piastres syriennes or. — (j) « Valeurs officielles ». — (k) Moyenne de onze mois. — (l) « Valeurs effectives ». — (m) Moyenne mensuelle pour le trimestre. — (n) Moyenne de deux mois. — * Voir page 318.

α Provisional figure. — Y General Trade. — (a) Figures refer to the territories of Poland and the Free City of Danzig. — (b) Principal articles. Including tax « Vamale » (Export Customs duties, commissions taxes, etc.). — (c) From 1st April 1923, including trade of Great Britain and Northern Ireland with Irish Free State, and excluding direct foreign trade of Irish Free State. — (d) Until XII 1924, 1913 valuations; since 1925 current valuations. Figures since 1917 relate only to the trade across the European frontiers. — (e) Excluding famine relief goods. — (f) Including bullion and specie. — (g) Bangkok only. Until 1925 fiscal year beginning 1st April. — (h) Including bullion. — (i) 5 Syrian Piastres = 1 French franc. Since January 1927 Syrian Gold Piastres. — (j) « Values officielles ». — (k) Average of eleven months. — (l) « Values effectives ». — (m) Monthly average for quarter. — (n) Average of two months. — * See page 318.

IMPORTATIONS ET EXPORTATIONS (en poids). IMPORTS AND EXPORTS (weight).
Tableau VI. — Importations, commerce spécial (sauf indication contraire), e.-à-d., pour la consommation intérieure — marchandises seulement.

Table VI. — Imports, special trade (unless otherwise stated), i.e., for domestic consumption — merchandise only.

(en milliers de tonnes métriques) (in thousands of metric tons)

Periodo Période Moyennes mensuelles Monthly Average	Allemagne Germany	Argentine	Autriche Austria	Belgique Belgium	Bésil Brazil	Bulgarie Bulgaria	Dantzig Danzig	Estonie Estonia	Finlande Finland	France	Grèce Greece	Hongrie Hungary
	(a) 6,069		(c)	(d) 2,721	(e)		(f) 103	(g)		3,685	(h) 84	(i)
1913		844		494	33					2,903	20	
1917		243		166	18					2,446	29	
1918		219		49	6					3,204	57	
1919		321		397	7					4,211	86	49
1920	1,670	460	510	1,112	273	11	156	7		3,339	86	195
1921	(b) 2,175	476	686	1,472	215	15	110	13		4,285	87	283
1922	3,822	575	691	1,751	272	23	39	26		4,572	112	314
1923	3,890	670	642	2,217	298	29	60	29		4,716	150	376
1924	3,216	799	746	2,784	369	32	74	29	156	3,954	175	373
1925	4,331	832	687	2,746	414	34	65	31	165	3,793	156	461
1926	3,606	835	689	2,865	412	28	52	33	183	4,113	190	523
1927	5,674	...	728	3,169	457	26	124	31	237			
1927 VII	6,465		656	3,166	488	26	143	29	249	3,654	171	578
VIII	6,494		762	3,154	427	29	139	40	289	4,215	193	609
IX	6,178		827	3,238	424	30	129	39	350	3,620	162	663
X	6,177		909	3,136	457	27	127	26	330	4,095	207	634
XI	6,101		832	3,125	426	26	111	46	299	3,810	207	613
XII	5,648		850	3,252	498	22	129	26	219	3,908	209	522
1928 I	5,548		766	2,993	539	17	105	31	...	3,519	170	484
II	5,181		692	3,065	570	18	125	24	...	3,653	172	432
III	5,645		696	3,401	448	26	155	30	...	4,086	229	509
IV	5,153		653	3,083	503	27	140	34	...	4,328	178	447
V	4,809		638	3,164	416	31	186	38	...	4,161	152	434
VI	5,445		704	3,269	477	29	184	34	...	4,153	...	560
VII	6,005		...	3,117	...	31	...	43	...	3,926

Tableau VII. — Exportations, commerce spécial (sauf indication contraire), e.-à-d., produits indigènes — marchandises seulement.

Table VII. — Exports, special trade (unless otherwise stated), i.e., of domestic produce — merchandise only.

(en milliers de tonnes métriques) (in thousands of metric tons)

Periodo Période Moyennes mensuelles Monthly Average	Allemagne Germany	Argentine	Autriche Austria	Belgique Belgium	Bésil Brazil	Bulgarie Bulgaria	Dantzig Danzig	Estonie Estonia	Finlande Finland	France	Grèce Greece	Hongrie Hungary
	(a) 6,143		(c)	(d) 1,740	(e)		(f) 73	(g)		1,840	(h) 50	(i)
1913		986		115	34					251	11	
1917		339		168	5					310	13	
1918		550		148	5					464	31	
1919		759		159	2					1,071	35	44
1920	1,651	1,076	115	884	175	15	22	11		1,336	28	71
1921	(b) 1,714	674	129	1,438	160	24	32	10		1,887	26	87
1922	1,804	847	179	1,360	177	32	42	26		2,076	36	101
1923	1,062	911	184	1,415	186	28	97	23		2,449	34	141
1924	1,325	1,200	214	1,697	153	33	144	31	397	2,532	47	182
1925	3,194	843	270	1,756	160	27	180	31	428	2,702	45	217
1926	5,048	1,023	269	1,932	155	33	462	37	445	3,171	53	169
1927	3,913	1,562	326	2,011	168	39	502	44	522			
1927 VII	4,215	1,731	310	2,084	166	31	455	55	1,199	3,302	46	159
VIII	4,526	1,383	338	2,170	193	69	597	85	1,105	3,061	28	214
IX	3,721	1,327	366	2,064	176	64	542	64	1,043	3,340	50	219
X	3,927	1,249	342	2,067	225	38	419	57	708	3,378	58	209
XI	3,320	1,168	367	2,023	184	39	439	38	504	3,216	42	190
XII	3,499	1,284	370	2,098	184	33	442	34	260	3,423	79	153
1928 I	3,573	1,618	309	1,592	151	28	379	15	...	3,001	39	108
II	3,639	1,584	398	1,577	157	18	283	14	...	3,590	36	119
III	3,978	1,556	425	2,464	169	24	221	18	...	3,314	51	160
IV	3,685	1,439	411	1,975	167	20	233	28	...	3,442	24	142
V	3,379	1,250	414	2,341	197	17	246	66	...	3,262	31	152
VI	3,353	1,789	423	2,385	177	15	265	76	...	3,576	...	141
VII	3,678	1,498	...	2,352	...	36	...	71	...	3,307

● 1914. — (a) Y compris le Luxembourg. — (b) Moyenne de huit mois. — (c) Depuis 1922, y compris l'évaluation du poids de quelques articles dont le nombre ou le cubage seul était indiqué. — (d) A partir de mai 1922 les chiffres se réfèrent à l'« Union Economique Belgo-Luxembourgeoise ». — (e) Commerce général. Poids brut. — (f) Commerce maritime général: à partir de janvier 1923 « Gesamtgehandel », non compris le transit direct. — (g) Depuis 1922, non compris bétail et navires. — (h) Calendrier Julien jusqu'en février 1923. Non compris les articles indiqués par pièces. — (i) Non compris bétail et articles indiqués par pièces.

● 1914. — (a) Including Luxembourg. — (b) Average of eight months. — (c) Since 1922 including assessed weight of a few articles entered by number or cubic met. e. only. — (d) Since May 1922 figures refer to " Union économique Belgo-Luxembourgeoise ". — (e) General trade. Gross weight. — (f) General sea-borne trade; since January 1923 " Gesamtgehandel " excluding direct transit. — (g) Since 1922 excluding live stock and vessels. — (h) Until February 1923 Julian Calendar. Excluding articles shown by number. — (i) Excluding live stock and articles shown by number.

Tableau VI (suite). — Importations, commerce spécial (sauf indication contraire), e.-à-d. pour la consommation intérieure — marchandises seulement.
Table VI (continued). — Imports, special trade (unless otherwise stated), i.e., for domestic consumption — merchandise only.
 (en milliers de tonnes métriques) (in thousands of metric tons)

Période Period	Italie Italy	Japon Japan	Lettonie Latvia	Lithuanie Lithuania	Nouvelle- Zélande New Zealand	Pays-Bas Netherlands	Pérou Peru	Pologne Poland	Roumanie Roumania	Russie U. R. S. S. Russie U. S. S. R.	S. H. S.	Suisse Switzerland	Tchéco- slovaque Czechos- lovakia
Moyennes mensuelles Monthly Average													
1913 . . .	1,610	(a)			(a)	130	3,739			(b)	(d)		(e)
1917 . . .	973					623	404			1,279		661	
1918 . . .	1,013					404	904			243		297	
1919 . . .						104	161			16		357	
1920 . . .			10			161	1,152			7	13	345	326
1921 . . .			14			144	1,435			51	37	468	333
1922 . . .			32			122	1,623			(c) 71	61	357	271
1923 . . .	1,527		48	20		160	1,612	294		(c) 173	103	441	357
1924 . . .	1,745	1,400	77	34		199	1,888	201		(c) 61	94	556	482
1925 . . .	1,890	1,228	80	43		208	2,117	48	284	75	143	546	565
1926 . . .	2,034	1,416	81	47		205	2,362	51	203	76	136	590	554
1927 . . .	2,154	1,481	89	52		187	2,385	51	409	...	108	622	613
1927 VII .	2,252	1,368	120	87		185	2,715	48	423	...	102	680	590
VIII .	1,971	1,247	80	91		184	2,704	51	418	...	106	699	764
IX .	1,901	1,345	137	56		230	2,662	50	346	...	113	668	623
X .	1,908	1,442	91	49		160	2,435	60	383	...	144	693	759
XI .	1,868	1,523	96	55		230	2,333	43	362	...	90	667	742
XII .	1,886	1,523	104	36		163	2,280	56	414	...	100	652	862
1928 I . .	1,843	1,505	100	38		174	2,068	56	354	...	114	82	565
II .	1,799	1,565	50	40		170	2,217	48	379	...	137	86	595
III .	2,259	1,843	90	67		196	2,569	45	432	...	137	118	680
IV .	2,258	1,752	104	56		188	2,280	45	411	...	113	130	572
V .	2,329	1,971	72	57		192	2,510	...	511	...	135	161	643
VI .	2,142	54		177	2,605	...	525	685
VII	2,479	...	492	625
												*	727
													842

Tableau VII (suite). — Exportations, commerce spécial (sauf indication contraire), e.-à-d. produits indigènes — marchandises seulement.
Table VII (continued). — Exports, special trade (unless otherwise stated), i.e., of domestic produce — merchandise only.
 (en milliers de tonnes métriques) (in thousands of metric tons)

Période Period	Italie Italy	Japon Japan	Lettonie Latvia	Lithuanie Lithuania	Nouvelle- Zélande New Zealand	Pays-Bas Netherlands	Pérou Peru	Pologne Poland	Roumanie Roumania	Russie U. R. S. S. Russie U. S. S. R.	S. H. S.	Suisse Switzerland	Tchéco- slovaque Czechos- lovakia
Moyennes mensuelles Monthly Average													
1913 . . .	375	(a)			(a)	55	2,451			(b)	(d)		(e)
1917 . . .	141					277	166			81		71	
1918 . . .	125					277	166			3		102	
1919 . . .						81	227			9	24	79	
1920 . . .			16			64	351			1	76	76	575
1921 . . .			16			55	476			18	132	46	812
1922 . . .			46			65	576			77	184	62	791
1923 . . .	281		73	10		58	725	87	1,471	408	312	252	60
1924 . . .	386	363	62	34		67	844	101	1,312	394	429	326	68
1925 . . .	399	493	48	33		71	1,028	111	1,134	389	545	367	67
1926 . . .	352	507	43	38		75	1,319	146	1,859	509	636	407	70
1927 . . .	364	482	84	33		83	1,195	142	1,696	...	678	354	87
1927 VII .	398	455	111	44		59	1,256	118	1,788	...	837	377	88
VIII .	313	585	127	42		68	1,126	192	1,892	...	797	309	87
IX .	332	500	108	34		61	1,273	139	1,651	...	856	433	87
X .	374	544	97	39		63	1,413	128	1,993	...	860	361	108
XI .	373	519	73	41		68	1,271	129	1,635	...	658	350	81
XII .	417	526	85	20		101	1,153	201	1,664	...	465	288	70
1928 I . .	303	426	75	28		101	1,122	157	1,791	...	353	311	58
II .	349	515	63	26		115	1,154	92	1,555	...	277	295	78
III .	346	774	86	23		122	1,327	105	1,540	...	400	364	85
IV .	326	586	86	31		94	1,164	133	1,430	...	495	368	63
V .	361	528	113	49		91	1,200	...	1,558	...	644	332	73
VI .	448	65		67	1,178	...	1,911	378	72
VII	1,313	...	1,697	405	74

(a) Tonnes cargo (en partie de 1,016 kgs. en partie de 1.13 m³). — (b) Depuis 1916, les chiffres se rapportent au commerce à travers les frontières européennes seulement. — (c) Non compris les marchandises pour secours aux affamés. — (d) Y compris l'évaluation du poids de quelques articles dont le nombre ou le emballage seul était indiqué. — (e) Depuis 1922 les chiffres annuels comprennent l'évaluation du poids de quelques articles dont le nombre seul était indiqué. — Voir page 318.
 (a) Cargo tons (partly of 2,240 lb., partly of 40 cubic feet). — (b) Figures since 1916 relate only to the trade across the European frontiers. — (c) Excluding famine relief goods. — (d) Including assessed weight of a few articles entered by number or cubic metre only. — (e) Since 1922 yearly figures include assessed weight of a few articles entered by number or cubic metre only. — See page 318.

CHEMINS DE FER

RAILWAYS

Tableau VIII. — Trafic marchandises des Chemins de fer.

Table VIII. — Railway Freight Traffic.

(en millions)

(000,000's omitted)

Mois Months	Afrique du Sud (Union) South Africa (Union)	Allemagne Germany	Autriche Austria	Belgique Belgium	Canada	Estonie Estonia	Etats-Unis United States	Hongrie Hungary	Indes anglaises British India	Irlande (Etat libre d') Irish Free State
	ton-milles (a)	tonnes kilométriques			ton-milles (a)	tonnes kilo- métriques	ton-milles (a)	tonnes kilo- métriques	ton-milles (a)	
		(b)	(c)		(d) (e)	(f)	(e)		(h)	(e) (i)
1926 VI . . .		4,695	1,202	730	2,846	14.3	39,237	410	1,674	16.5
VII . . .		5,356	1,261	722	2,749	15.9	41,717	399	1,537	17.0
VIII . . .		5,516	1,275	731	2,484	11.6	43,734	499	1,389	17.9
IX . . .		5,636	1,201	778	3,505	12.5	44,346	554	1,467	19.2
X . . .		6,045	1,258	800	4,551	10.9	48,273	614	1,551	20.2
XI . . .		6,196	1,263	798	4,672	11.7	43,342	643	1,379	21.0
XII . . .		5,641	1,321	690	3,641	9.4	40,096	548	1,309	19.5
1927 I . . .	337	5,396	1,198	659	3,141	14.2	39,223	393	1,926	19.8
II . . .	327	5,140	1,065	602	2,753	16.1	37,250	393	1,790	20.4
III . . .	361	5,720	1,219	689	3,150	20.5	41,816	399	1,962	22.7
IV . . .	332	4,846	1,158	633	2,905	18.3	37,102	413	1,789	20.9
V . . .	358	5,327	1,254	672	2,931	22.4	40,113	446	1,982	20.9
VI . . .	383	5,126	1,249	689	2,611	17.6	38,483	456	1,767	19.1
VII . . .	398	5,406	1,261	664	2,618	18.1	38,380	467	1,478	18.9
VIII . . .	469	5,452	1,402	671	2,525	16.9	41,973	527	1,370	20.0
IX . . .	478	5,637	1,340	637	2,835	17.7	42,954	593	1,491	20.4
X . . .	424	5,050	1,291	675	4,536	18.0	45,552	590	1,606	22.1
XI . . .	397	5,879	1,202	642	5,057	15.8	37,228	615	1,785	22.9
XII . . .	370	5,398	1,209	632	4,128	14.8	34,580	498	2,063	19.1
1928 I . . .	351	5,219	1,178	648	3,506	19.1	36,271	387	2,065	19.9
II . . .	393	5,113	1,165	630	3,338	20.5	35,701	425	1,999	19.9
III . . .	405	5,633	1,273	684	3,328	28.0	39,467	443	2,180	...
IV . . .	343	5,068	1,202	602	2,806	19.6	35,866	462	1,991	...
V . . .	387	5,197	1,275	648	3,465	20.8	39,250	470	...	21.3
VI . . .	402	5,457	1,325	...	3,129	...	37,304	484

Mois Months	Italie Italy	Japon Japan	Lettonie Latvia	Pologne Poland	Roumanie Roumania	Royaume-Uni United Kingdom (f)			Tchécoslovaquie Czechoslovakia
	tonnes kilométriques	ton-milles (g)	tonnes kilométriques			Marchandises et Minéraux Merchandise and Minerals	Charbon, Coke et Combustible spécial Coal, Coke and Patent Fuel	Total	tonnes kilométriques
						ton-milles (g)			(e)
1926 VI . . .	1,132	603	19.8	1,453	377	640	93	733	651
VII . . .	1,203	582	25.6	1,563	384	597	154	751	664
VIII . . .	1,118	547	28.1	1,685	410	584	199	783	722
IX . . .	1,087	591	24.7	1,692	437	647	263	910	782
X . . .	1,164	659	28.2	1,770	454	673	471	1,144	889
XI . . .	1,059	650	27.3	1,718	455	654	655	1,309	985
XII . . .	1,094	658	23.6	1,593	387	671	824	1,495	918
1927 I . . .	1,000	549	32.1	1,718	363	733	921	1,654	716
II . . .	1,034	519	37.6	1,750	343	736	834	1,570	701
III . . .	1,148	649	43.5	1,788	420	879	865	1,744	802
IV . . .	1,078	650	31.6	1,558	357	783	711	1,494	783
V . . .	1,104	641	32.1	1,734	425	845	751	1,596	757
VI . . .	1,085	625	26.9	1,778	411	767	734	1,500	747
VII . . .	965	579	29.3	2,004	425	764	785	1,548	820
VIII . . .	981	551	28.9	1,910	408	766	759	1,526	921
IX . . .	1,006	605	26.9	1,926	404	789	791	1,580	977
X . . .	1,005	699	26.6	1,929	432	814	770	1,584	1,005
XI . . .	952	687	26.2	1,866	399	804	756	1,561	991
XII . . .	928	706	36.4	1,819	328	706	796	1,502	860
1928 I . . .	858	584	46.8	1,885	271	705	801	1,506	845
II	595	48.1	1,826	296	746	738	1,484	841
III	696	61.8	2,110	355	822	809	1,631	922
IV	686	52.4	1,786	304	707	657	1,364	793
V	46.8	1,936	324	794	664	1,458	...
VI	2,092	...	760	659	1,419	...

■ Chiffre provisoire. — (a) Short ton = kg. 907.18; Mile = Mètres 1,609.34. — (b) « Reichsbahn », non compris trafic gratuit. — (c) Chemins de fer de l'Etat et Compagnies privées; y compris les lignes étrangères. — (d) Compagnies ayant une recette annuelle d'au moins 500,000 \$.. — (e) Y compris trafic gratuit. — (f) Jusqu'à fin 1926 chemins de fer à voie large seulement. — (g) Long ton = kg. 1,016.05; Mile = Mètres 1,609.34. — (h) Chemins de fer fournissant plus de 98 % du trafic total. — (i) Depuis 1927, les deux principales compagnies seulement. — (j) Compagnies à voie normale de la Grande-Bretagne. Y compris trafic gratuit.

■ Provisional figure. — (a) Short ton = kg. 907.18; Mile = Mètres 1,609.34. — (b) « Reichsbahn ». Excluding free-hauled. — (c) State and private railways. Including freight on foreign lines. — (d) Railways with annual operating revenues of at least \$500,000. — (e) Including free hauled. — (f) Until end 1926 broad gauge railways only. — (g) Long ton = kg. 1,016.05; Mile = Mètres 1,609.34. — (h) Railways contributing over 98 % of total ton-miles. — (i) Since January 1927 the two principal railways cos. only. — (j) All standard gauge railways of Great Britain. Including free-hauled.

MOUVEMENT DE LA NAVIGATION.

MOVEMENT OF SHIPPING.

Tableau IX. — Tonnage des navires entrés et sortis.
Table IX. — Tonnage of vessels entered and cleared.

(en milliers de tonnes de jauge)

(in 1,000 tons measurement)

Période Period	Afrique du Sud (Union) South Africa (Union)	Allemagne Germany	Argentine	Australie Australia	Belgique Belgium	Bulgarie Bulgaria	Chili Chile	Dantzig Danzig	Egypte — Egypt		Estonie Estonia	Etats-Unis United States	Finlande Finland	France	Grèce Greece	
									Ports égyptiens Egyptian ports	Canal de Suez Suez Canal						
Moyennes mensuelles Monthly Average	Tonnage net des navires entrés — Net tonnage of vessels entered.															
	B	A	A	B	B	B	B	B	B	B	B	A	A	A	B	
1913 ..	446	(a) 2,649	914	(b) 448	1,409	(c) 95					(d) 1,350	2,827	139	2,876		
1917 ..	416		323	321	6	119	31	111	312		2,543	24	1,729	23		
1918 ..	249		367	205	6	104	38	118	326		2,212	46	1,654	35		
1919 ..	304		472	270	388	22	90	45	192		853	2,317	62	1,903	227	
1920 ..	340	908	1,414	763	337	954	69	124	82	337	1,148	53	3,437	73	2,400	309
1921 ..	374	2,005	809	397	1,215	112	121	131	366	1,210	75	3,478	73	2,276	358	
1922 ..	428	2,363	1,036	895	1,705	125	134	119	392	1,372	89	4,116	105	2,955	295	
1923 ..	415	2,268	1,217	409	1,860	137	266	142	435	1,494	93	4,082	141	3,485	306	
1924 ..	445	2,447	1,227	466	1,965	135	279	156	562	1,754	94	4,231	143	3,667	441	
1926 ..	411	2,515	1,175	442	2,245	136	267	286	579	1,714	87	4,354	147	3,678	359	
1927 ..	439	3,137	...	(/) 462	2,319	139	244	325	574	1,889	98	4,441	182	4,088	455	
1927VII.	417	3,363	1,501	402	2,334	144	243	337	613	1,863	164	4,694	237	4,394	450	
VIII	432	3,393	1,501	573	2,562	176	271	355	492	1,888	162	5,223	258	4,171	425	
IX ..	491	3,427	1,501	458	2,388	146	290	323	520	1,755	126	4,739	255	4,140	441	
X ..	498	3,403	...	488	2,384	161	302	329	610	1,901	114	4,806	232	4,138	463	
XI ..	453	3,206	...	468	2,251	145	368	341	553	1,940	110	4,741	213	4,162	415	
XII	409	3,278	...	263	2,344	134	279	336	541	2,001	71	5,102	141	4,031	476	
1928I ..	446	3,173	1,529	542	2,412	150	301	323	447	2,074	48	3,996	99	3,563	412	
II ..	427	2,794	1,529	474	2,102	127	277	266	578	1,863	37	3,926	93	3,653	468	
III ..	443	3,534	1,529	455	2,447	132	303	311	694	2,178	35	4,271	103	4,253	550	
IV ..	380	3,309	...	348	2,317	137	261	348	606	2,228	48	4,443	130	4,413	498	
V ..	415	3,342	...	418	2,403	138	214	332	569	2,206	140	4,965	294	4,542	466	
VI ..	367	3,619	1,980	146	234	391	579	1,940	147	4,954	274	4,600	...	
VII	3,650	2,166	...	239	329	636	2,065	183	4,636	...	
Moyennes mensuelles Monthly Average	Tonnage net des navires sortis — Net tonnage of vessels cleared.															
	B	A	A	B	B	B	B	B	B	B	B	A	A	A	B	
1913 ..	440	(a) 1,986	935	(b) 436	1,408	(c) 93					(d) 1,350	3,707	281	2,176		
1917 ..	410		336	320	3	119	32	112	312		3,677	69	550	22		
1918 ..	249		490	215	6	105	37	132	326		3,194	53	438	30		
1919 ..	299		597	245	368	21	87	47	195		853	3,525	124	4,782	208	
1920 ..	336	705	872	337	942	69	125	81	334	1,148	52	4,588	194	1,413	332	
1921 ..	348	1,100	679	395	1,194	112	121	134	368	1,210	75	4,056	168	1,803	318	
1922 ..	368	1,462	882	377	1,438	137	134	119	395	1,372	89	4,040	238	2,228	265	
1923 ..	417	1,630	1,076	375	1,692	124	233	143	436	1,494	92	4,326	272	2,562	266	
1924 ..	395	1,721	1,348	418	1,862	138	276	137	499	1,651	83	4,477	274	2,722	377	
1925 ..	437	1,910	1,203	467	1,967	135	271	154	563	1,754	94	4,546	300	3,069	412	
1926 ..	412	2,504	1,240	447	2,246	136	250	283	576	1,714	87	5,290	319	3,148	255	
1927 ..	438	2,471	(e) 480	(/) 480	2,319	139	241	328	573	1,889	99	5,006	374	3,494	440	
1927VII.	434	2,699	1,665	431	2,407	140	270	312	599	1,863	164	5,516	783	3,796	406	
VIII	418	2,655	1,665	434	2,507	173	276	350	501	1,888	165	5,497	777	3,733	445	
IX ..	491	2,760	1,665	492	2,402	152	259	338	521	1,755	135	5,819	667	3,657	443	
X ..	446	2,491	...	494	2,366	156	299	314	579	1,901	109	5,618	455	3,801	506	
XI ..	502	2,496	...	460	2,213	149	382	328	558	1,940	96	5,115	353	3,485	428	
XII	431	2,780	...	481	2,401	135	306	363	541	2,001	76	4,439	203	3,508	449	
1928I ..	473	2,557	1,745	423	2,305	148	301	294	467	2,074	44	4,077	105	3,147	390	
II ..	418	2,287	1,745	507	2,113	126	295	280	526	1,863	35	4,031	87	3,590	433	
III ..	448	3,272	1,745	477	2,558	133	310	320	724	2,178	36	4,485	114	3,859	555	
IV ..	377	3,213	...	441	2,207	132	282	319	638	2,628	48	4,451	102	3,913	528	
V ..	397	3,775	...	403	2,444	141	207	361	597	2,206	148	5,660	321	4,029	494	
VI ..	381	3,050	2,011	114	192	369	561	1,910	149	5,658	459	4,361	...	
VII	3,071	2,032	...	278	352	636	2,065	174	4,067	...	

A. Avec cargaison seulement. — B. Avec cargaison et sur lest.
 (a) Depuis 1927, principaux ports seulement. — (b) Depuis 1917, année fiscale finissant le 30 juin. — (c) Depuis 1920, Mer Noire seulement. — (d) Y compris cabotage
 — (e) Moyenne mensuelle pour le trimestre. — (f) Année civile.
 A. With cargo only. — B. With cargo and in ballast.
 (a) Since 1927 most important ports only. — (b) From 1917, fiscal year ending 30th June. — (c) Since 1920 Black Sea only. — (d) Including coastwise. — (e) Monthly average for the quarter. — (f) Calendar year.

Tableau IX (suite). — Tonnage des navires entrés et sortis.

Table IX (continued). — Tonnage of vessels entered and cleared.

(en milliers de tonnes de jauge)

(in 1,000 tons measurement)

Période Period	Indes British India	Irlande (Etat libre d') Irish Free State	Italie Italy	Japon Japan	Lettonie Latvia	Lithuanie Lithuania (b)	Norvège Norway	Nouvelle Zélande New Zealand	Palestine	Pays-Bas Nether- lands	Pérou Peru	Pologne Poland (d)	Royaume- Uni United Kingdom	Siam (f)	Suède Sweden
	Tonnage net des navires entrés — Net tonnage of vessels entered.														
	A	A	B	B	B	B	A	B	B	A	B	B	A	B	A
1913 . . .	559		1,560	2,060	209	25	313	145		1,429	865		4,089	(g) 75	886
1917 . . .	295		531	1,622		11	156	117		143	522		1,936	66	481
1918 . . .	300		529	1,487	10	8	136	107		115	497		1,936	57	424
1919 . . .	388		715	1,902	29	9	211	123		501			2,464	48	500
1920 . . .	547		776	2,178	40	13	237	172		788	676		3,041	41	687
1921 . . .	552		988	2,332	65	12	186	162		1,135			3,094	85	537
1922 . . .	565		1,149	2,988	108	17	239	149	82	1,429	757		3,616	84	620
1923 . . .	548		1,209	3,129	120	18	264	176	104	1,502	1,085		4,258	86	778
1924 . . .	574	501	1,343	3,562	125	22	290	184	113	1,709	1,179		4,614	83	809
1925 . . .	586	508	1,440	3,586	120	27	290	177	155	1,923	1,297	1	4,626	87	790
1926 . . .	582	491	1,485	4,101	118	29	268	183	135	2,007	1,275	17	5,348	89	861
1927 . . .	628	545	1,654	4,109	147	36	309	183	184	2,152	1,296	35	5,049	106	963
			(a)												
1927 VII.	531	609	1,522	3,865	174	56	303	170	106	2,325	1,258	47	5,310	94	1,011
VIII	637	548	1,522	4,067	177	53	339	170	123	2,451	1,348	36	5,757	91	1,140
IX	565	556	1,522	4,016	197	37	328	179	111	2,238	1,536	47	5,201	98	1,048
X	703	629	1,649	4,427	151	39	364	175	128	2,176	1,384	41	5,444	96	1,074
XI	626	557	1,649	4,188	146	31	334	187	107	2,243	1,438	47	4,999	98	1,018
XII	658	543	1,649	4,238	161	25	319	203	157	2,079	1,417	52	4,647	103	934
1928 I	698	523	1,703	4,392	125	19	311	226	146	2,134	...	49	4,578	117	825
II	696	473	1,703	4,267	102	25	320	186	149	1,955	...	56	4,163	148	720
III	657	559	1,703	4,536	140	46	326	184	248	2,214	...	62	4,737	123	805
IV	765	552	1,790	4,400	162	30	293	160	174	2,104	...	74	4,840	101	821
V	679	519	1,790	4,615	184	49	313	189	155	2,150	...	93	5,284	100	981
VI	649	563	1,790	4,095	185	53	...	160	98	2,209	...	83	5,288	101	990
VII	629	635	227	* 45	...	182	...	2,425	...	103	* 5,438	86	...
Moyennes mensuelles Monthly Average	Tonnage net des navires sortis — Net tonnage of vessels cleared.														
	A	A	B	B	B	B	A	B	B	A	B	B	A	B	A
1913 . . .	684		1,579	2,075	297	25	395	142		918	863		5,652	(g) 74	1,031
1917 . . .	463		522	1,625		11	154	115		71	520		2,173	67	727
1918 . . .	427		536	1,524	8	7	133	109		75	500		1,895	57	595
1919 . . .	432		732	1,927	28	9	186	125		305			2,880	49	612
1920 . . .	585		764	2,216	38	12	288	165		579	666		3,060	41	774
1921 . . .	541		941	2,324	65	17	381	149		906			3,033	84	556
1922 . . .	610		1,115	2,969	107	17	381	149	81	913	754		4,974	84	771
1923 . . .	649		1,177	3,088	119	18	338	172	102	1,003	1,083		5,891	87	891
1924 . . .	700	378	1,311	3,088	124	22	401	186	113	1,377	1,173		5,442	84	867
1925 . . .	701	400	1,387	3,589	121	27	439	178	152	1,617	1,285	1	5,193	87	977
1926 . . .	671	364	1,476	4,117	117	29	414	186	136	2,343	1,266	17	5,313	88	983
1927 . . .	647	391	1,594	4,151	147	36	481	183	132	1,747	1,298	35	5,291	106	1,143
			(a)												
1927 VII.	641	453	1,465	3,936	181	53	487	180	101	1,683	1,238	44	5,610	92	1,501
VIII	590	400	1,465	4,098	182	57	530	176	134	1,779	1,367	38	5,642	92	1,523
IX	607	407	1,465	3,885	184	37	467	161	109	1,745	1,506	46	5,715	102	1,465
X	625	437	1,597	4,526	157	34	466	163	136	1,747	1,382	42	5,292	91	1,325
XI	655	381	1,597	4,325	143	38	413	197	107	1,806	1,447	44	5,286	94	1,153
XII	693	395	1,597	4,425	160	23	456	163	150	1,850	1,403	51	4,914	110	1,050
1928 I	718	397	1,676	4,292	121	18	478	213	137	1,921	...	51	4,932	113	670
II	677	374	1,676	4,182	106	23	436	188	137	1,752	...	55	4,753	149	668
III	784	409	1,676	4,413	132	44	465	200	263	2,039	...	64	5,382	124	801
IV	718	404	1,756	4,303	141	38	342	194	159	1,786	...	71	4,859	94	766
V	776	444	1,756	4,509	197	46	344	181	153	1,880	...	86	5,499	107	1,012
VI	632	393	1,756	4,164	198	55	...	153	102	1,664	...	95	5,699	104	1,299
VII	634	451	211	* 43	...	195	...	1,847	...	101	* 5,491	88	...

A. Avec cargaison seulement. — B. Avec cargaison et sur lest.

(a) Moyenne mensuelle pour le trimestre. — (b) Port de Klaipeda. — (c) Y compris cabotage. — (d) Port de Gdynia. — (e) Depuis le 1^{er} avril 1923, y compris la navigation de la Grande-Bretagne et de l'Irlande septentrionale avec l'Etat libre d'Irlande mais non compris la navigation extérieure directe de l'Etat libre d'Irlande. — (f) Port de Bangkok. — (g) Jusqu'à 1925 année fiscale commençant le 1^{er} avril. — * Voir page 318.

A. With cargo only. — B. With cargo and in ballast.

(a) Monthly average for the quarter. — (b) Port of Klaipeda. — (c) Including coastwise. — (d) Port of Gdynia. — (e) From 1st April 1923 including shipping of Great Britain and Northern Ireland with Irish Free State but excluding direct foreign shipping of Irish Free State. — (f) Port of Bangkok. — (g) Until 1925 fiscal year beginning April 1st. — * See page 318.

III^e Partie. — MOUVEMENT des PRIX.

PRICE MOVEMENT — Part III.

Tableau X. — Nombres indices des prix de gros :
Table X. — Index numbers of Wholesale Prices :

1) Résultats publiés.

(1) Published Results.

Pays Country	Afrique du Sud (Union)	Australie Australia	Belgique Belgium	Etats- Unis United States	France	Indes anglaises British India	Italie Italy		Japon Japan	Nouvelle- Zélande New Zealand	Royaume-Uni United Kingdom			
	South Africa (Union) Official Official	Mé- bourne Official Official	Official Official	Bureau of Labor Statistics	Official Official (d)	Official Official	Bachi Camera di comercio di Milano	Commerce di Milano	Bank of Japan	Official Official	Nether- lands Official Official	Board of Trade	Statist. 1867-1877	Econo- mist. 1901-1905 - 2200
Base	1910 = 1000	1911 = 1000	IV. 1914	1926	1913	VII. 1914	1913		X-1900	1909-1913 = 1000	1901-1910	1913	1867-1877	1901-1905 - 2200
Moyennes Average			(a)	(i)										
1913 . . .	1125	1088	•100	69.8	100	•100	100	100	132.3	1055	112	100	85.0	2693
1917 . . .	1583	1662		117.5	261.6	145			196.4	1511	312		175.2	5496
1918 . . .	1723	1934		131.3	339.2	178			259.1	1778	444		192.5	6057
1919 . . .	1854	2055		138.6	356.2	196			312.1	1858	338		205.6	6332
1920 . . .	2512	2480		154.4	509.4	201			343.2	2181	319	307.3	251.0	7626
1921 . . .	1805	1903	(b) 366	97.6	345.0	178		(g) 517	265.1	2025	199	197.2	155.0	4874
1922 . . .	1445	1758		367	96.7	176	508	529	259.1	1736	174	158.8	131.0	4295
1923 . . .	1424	1944		497	100.6	172	512	536	263.4	1666	165	158.9	129.0	4365
1924 . . .	1448	1885		573	98.1	173	512	554	275.2	1759	171	166.2	139.9	4684
1925 . . .	1436	1844		558	103.5	159	596	646	266.7	1697	173	159.1	135.6	4484
1926 . . .	1387	1832		744	100.0	148	603	654	236.7	1620	162	148.1	127.2	4115
1927 . . .	1397	1817		847	95.4	148	495	527	224.7	1541	165	141.4	122.6	3984
1927 VII . .	1354	1833	845	94.1	620.5	150	467	491	224.6	1541	168	141.4	122.0	4002
VIII . . .		1879	850	95.2	617.7	151	465	485	221.6	1540	167	140.9	122.8	4071
IX . . .		1936	837	96.5	600.4	150	465	484	223.6	1543	168	142.1	121.5	4038
X . . .	1375	1972	839	97.0	587.0	147	468	484	224.7	1542	168	141.4	120.6	3996
XI . . .		1892	838	96.7	594.3	148	466	484	222.9	1549	170	141.1	121.5	3957
XII . . .		1848	841	96.8	603.9	148	463	483	222.3	1565	170	140.4	121.4	3945
1928 I . . .	1388	1860	851	96.3	606.7	145	463	490	224.1	1577	172	141.1	120.9	3887
II . . .		1829	848	96.4	608.8	144	461	489	223.9	1555	169	140.3	121.1	3921
III . . .		1830	848	96.0	622.8	144	464	491	223.9	1486	171	140.8	123.6	3967
IV . . .	1359	1844	847	97.4	623.8	146	464	493	224.5	1550	171	142.9	125.6	4039
V . . .		1810	844	98.6	632.3	147	465	498	226.9	1558	170	143.6	126.2	4034
VI . . .		1807	844	97.6	626.0	145	462	493	223.5	1561	170	142.6	122.6	3963
VII . . .	1330	1800	841	98.3	623.8	148	453	488	...	1557	166	141.1	* 120.3	* 3892

2) Pourcentages par rapport à 1913.

(2) Percentage of 1913.

	100	100	(c)	100	(c)	(c)	(c)	(c)	100	100	100	100	100	100
1913 . . .	100	100		100					100	100	100	100	100	100
1917 . . .	140.7	152.8		168.3					148.5	143.2	276	100	206.1	204.1
1918 . . .	153.1	177.8		188.1					195.8	168.5	376	100	226.5	224.9
1919 . . .	164.8	188.9		198.6					235.9	176.1	304	100	241.9	235.1
1920 . . .	223.3	227.9		221.2					259.4	206.7	292	307.3	295.3	283.2
1921 . . .	160.4	174.9		139.8					200.4	191.9	182	197.2	182.4	181.0
1922 . . .	128.4	161.6		138.5					195.8	164.5	160	158.8	154.1	159.5
1923 . . .	126.6	178.7		144.1					199.1	157.9	151	158.9	151.8	162.1
1924 . . .	128.7	173.3		140.5					206.5	164.8	156	166.2	164.6	173.9
1925 . . .	127.6	169.5		148.3		178.9			201.7	160.9	155	159.1	159.5	166.5
1926 . . .	123.3	168.4		143.3		166.5			178.9	153.6	145	148.1	149.6	152.8
1927 . . .	124.2	167.0	123.2	136.7		(f) 166.5			169.8	146.1	148	141.4	144.2	147.9
1927 VII . .	120.4	168.5	122.9	134.8		168.8			169.8	146.1	151	141.1	143.5	148.6
VIII . . .		172.7	123.7	136.4		169.9			167.5	146.0	149	140.9	144.5	151.2
IX . . .		177.9	121.8	138.3		167.6			169.0	146.3	150	142.1	142.9	149.9
X . . .	122.2	181.3	121.9	139.0		165.4			169.8	146.2	150	141.4	141.9	148.4
XI . . .		173.9	121.9	138.5		166.5			168.5	146.8	151	141.1	142.9	146.9
XII . . .		169.9	122.4	138.7		166.5			168.0	148.3	151	140.4	142.8	146.5
1928 I . . .	123.4	171.0	123.7	138.0		163.1	126.3	134.3	169.4	149.5	153	141.1	142.2	144.3
II . . .		168.1	123.1	138.1		162.0	125.8	134.1	169.2	147.4	150	140.3	142.5	145.6
III . . .		168.2	123.1	137.5		162.0	126.5	134.3	169.2	147.5	152	140.8	145.4	147.3
IV . . .	120.8	169.5	123.1	139.5		161.3	126.7	134.7	169.7	146.9	153	142.9	147.8	150.0
V . . .		166.4	122.6	141.3		165.4	126.8	135.4	171.5	147.7	152	143.6	148.5	149.8
VI . . .		166.1	122.7	139.8	127.1	163.1	125.9	134.4	168.9	148.0	153	142.6	144.2	147.2
VII . . .	119.0	165.4	* 122.4	140.8	* 126.7	166.5	* 123.6	* 132.6	...	147.6	148	141.1	141.5	144.5

● 1914. — (a) Seconde quinzaine du mois. — (b) Moyenne de cinq mois. — (c) Monnaie actuelle. — (d) Série autre que résultats publiés : base primitive 1901-10 = 100 ramené à 1913 = 100. — (e) Fin du mois. — (f) Moyenne de huit mois. — (g) Moyenne de neuf mois. — (h) Quinze du mois. — (i) Voir introduction. — * Voir page 318.

● 1914. — (a) Second half of month. — (b) Average of five months. — (c) In terms of present currency. — (d) Not "published results" but original base 1901-1910 = 100, converted into base 1913 = 100. — (e) End of month. — (f) Average of nine months. — (g) Average of eight months. — (h) 15th of month. — (i) See introduction. — * See page 318.

Tableau X (suite). — Nombres indices des prix de gros : Résultats publiés.
Table X (continued). — Index numbers of Wholesale Prices : Published Results.

Pays Country	Allemagne Germany		Autriche Austria	Bulgarie Bulgaria	Canada	Chine China	Danemark Denmark		Dantzig Danzig	Egypte Egypte	Espagne Spain	
	Officiel Official	* Frankfurter Zeltung *	Officiel Official	Banque Nationale National Bank	Officiel Official	Shanghai	Officiel Official	« Financ- Udende »		Officiel Official	Officiel Official	Officiel Official
								1913	VII. 1914			
Moyennes Average	(a)	(c)	• 100	(f)	• 100	100	(c)	• 100	(i)	• 100	• 100	
1913	100	• 100	• 100	• 100	100.0	100	100	• 100	• 100	• 100	• 100	
1917	179				178.5					176	168	
1918	217				199.0					211	207	
1919	217	1,965			209.2					231	204	
1920	1,486	2,130			243.5	152.0				316	221	
1921	1,911	4,217			171.8	150.2				178	190	
1922	34,182	205,417	99		152.0	145.5				181	146	
1923	b)16,620	b)140,100	124		153.0	156.4				210	132	
1924	137.3	146.9	136	2,688	155.2	153.9				234	143	
1925	141.8	143.6	136	3,052	160.3	159.4	176	157	153.8	147.1	152	
1926	134.4	136.8	123	2,781	156.2	164.1	158	141	147.1	132	181	
1927	137.6	138.3	133	2,819	151.6	170.4	154	145	146.0	121	172	
1927 VII	137.6	137.3	140	2,759	152.4	171.0	152	143	143.2	118	168	
VIII	137.9	138.5	132	2,300	152.7	170.8	153	144	146.0	117	168	
IX	139.7	136.2	130	2,881	151.3	171.8	153	144	147.4	120	169	
X	139.8	137.6	129	2,891	152.6	168.7	154	143	145.2	118	169	
XI	140.1	138.5	127	2,887	152.2	165.7	154	145	146.0	115	168	
XII	139.6	138.3	127	2,943	151.8	163.5	154	145	145.1	114	169	
1928 I	138.7	138.3	129	3,003	151.3	163.1	153	145	138.7	114	* 166	
II	137.9	137.0	128	2,999	150.8	164.3	152	144	138.8	114	166	
III	138.5	137.7	129	3,021	152.8	163.4	153	146	141.0	116	165	
IV	139.5	139.6	131	3,074	153.2	163.1	154	148	142.4	120	166	
V	141.2	140.5	131	3,134	152.9	164.5	155	149	141.3	117	164	
VI	141.3	139.7	133	...	150.2	160.0	155	149	139.9	117	164	
VII	*141.6	*138.3	*133	...	149.6	159.2	*155	(p)	140.5	117	...	

Pays Country	Estonie Estonia	Finlande Finland	Hongrie Hungary	Indes Néerland. Dutch East Indies	Norvège Norway	Pérou Peru	Pologne Poland	Russie Russia	Suède Sweden	Suisse Switzerland	Tchéco- slovaque Czecho- slovakia
	Officiel Official	Officiel Official	Officiel Official	Officiel Official	Officiel Official	Officiel Official	Officiel Official	Officiel Official (n)	Officiel Official	Officiel Official (o)	Officiel Official
	1913	1913	1913	1913	1913	1913	I. 1914	1913	1913	VI-VII. 1914	VII. 1914
Moyennes Average	100	(j)	100	100	100	100	• 100	(c)	100	100	• 100
1913	100	100	100	100	100	100	• 100	(c)	100	100	• 100
1917	332					176					
1918	585					213					
1919	733					220					
1920	1,183					238			359		
1921	1,263					205			222	191.2	
1922	1,219			170		190	72.8	96	173	167.5	1,334
1923	1,095	(k) 122	173	173	232	189	85.9	169	163	180.6	977
1924	1,100	138	173	268	192	109.8	172	162	162	174.6	897
1925	1,129	140	166	253	202	125.4	183	161	161	161.6	1,008
1926	114	142	124	159	198	203	(l)181.2	177	149	144.5	954
1927	114	145	132	154	167	203	118.6	171	146	142.2	979
1927 VII	115	144	133	153	165	205	120.9	171	146	140.1	983
VIII	115	147	134	154	167	204	120.1	170	146	141.8	975
IX	115	148	133	153	167	205	119.3	170	148	143.7	966
X	118	148	133	152	165	200	119.3	170	147	144.8	967
XI	118	149	133	151	166	200	120.4	170	148	146.7	975
XII	118	148	135	150	166	199	119.6	171	148	146.2	982
1928 I	119	144	135	150	164	199	118.1	171	148	144.7	985
II	121	143	134	149	163	195	117.4	171	147	144.2	978
III	121	144	135	149	164	193	121.0	171	149	144.9	984
IV	123	145	136	150	162	197	124.1	171	151	145.6	987
V	123	143	135	151	162	195	122.5	172	152	145.1	986
VI	121	145	135	...	161	195	121.5	172	151	145.2	979
VII	122	145	133	...	*162	*193	120.6	...	150	*144.1	996

• 1914. — (a) Depuis 1924, nouvelle série. — (b) En milliards, depuis 1924 en Reichsmark. — (c) Fin de l'année. — (d) Fin du mois. — (e) Quinze du mois. — (f) En 1914, les prix étaient d'environ 10 % plus élevés qu'en 1911, avant les guerres balkaniques. — (g) Dernier mercredi du mois. — (h) Premier du mois suivant. — (i) Les 10 et 20 du mois. — (j) Les chiffres mensuels sont basés sur les mois respectifs de 1913. Depuis 1926, indices or. — (k) Décembre. — (l) Depuis janvier 1926, nouvelle série; depuis X/1926, recalculé sur la base du nouveau zloty. — (m) Moyenne dernière semaine du mois. — (n) Jusqu'à fin 1926, « Lorenz ». — (o) Jusqu'à fin 1925, « Lorenz ». — (p) Depuis VI/1928, cet indice n'est plus publié. — * Voir page 318.

• 1914. — (a) Since 1924, new series. — (b) 000,000,000's omitted; since 1924 Reichsmark prices. — (c) End year. — (d) End month. — (e) 15th of month. — (f) Prices were about 10 % higher in 1914 than in 1911 before the Balkan wars. — (g) Last Wednesday of month. — (h) First of following month. — (i) 10th and 20th of month. — (j) The monthly figures are based on the corresponding months of 1913. Since 1926, gold index. — (k) December. — (l) Since January 1926, new series; recalculated on the basis of the new Zloty as from October 1926. — (m) Average last week of month. — (n) Until end of 1926 "Gosplan". — (o) Until end 1925 "Lorenz". — (p) Since VI/1928 this index is no longer published. — * See page 318.

Tableau XI (suite). — Nombres indices des prix de détail. (b) Prix des denrées alimentaires.
Table XI (continued). — Index numbers of retail prices. (b) Prices of foodstuffs.

Pays Country	Afrique du Sud (Union South Africa (Union)	Allemagne Germany	Australie Austra- lia	Autriche Austria	Belgique Belgium	Bulgarie Bulgaria	Canada	Danemark Denmark	Egypte Egypt	Es- pagne Spain	Estonie Estonia	Etats- Unis United States	Fin- lande Fin- land	France		Grèce Greece
	0	72	30	Vienne	80	12	60	100	Le Cairo Cairo	Madrid	Tallin	51	21	Paris	(i)	Athènes Athens
Base	1910	X.-1913 I, IV, VII-1914	1911	VII 1914	1921	1914	1913	VII 1914	VII 1914	1914	1913	1913	I-VI 1914	VII-1914		1914
1914 VII	100	(a) 100	(b) 100	(d) 100		(e) 100	100	100	100	(g) 100	100	100	100	(h) 100	(i) 100	(k) 100
1917 VII	128		127			153	186	190	126		143	143	153	183	134	
1918 VII	134		132			173	187	216	154		165	165	206	245		
1919 VII	139		137			184	212	224	174		186	186	261	290		
1920 VII	197	1,252	187			224	253	281	100		215	215	1,018	373	352	
1921 VII	139	1,491	165		100	1702	149	196	189		104	145	1,323	376	352	
1922 VII	118	6,838	146	(c) 57,900	87	2,257	136	184	172	181	98	139	1,144	297	313	583
1923 VII	116	4,651,000	162	1,291,100	105	2,335	135	188	152	177	115	144	1,002	321	351	953
1924 VII	117	131.6	149	1,436,200	124	2,650	131	200	148	184	106	140	1,052	360	401	1,194
1925 VII	120	153.8	155		133	2,951	138	210	158	189	124	156	1,145	421	451	1,515
1926 VII	117	145.3	162		115	185	2,760	151	159	187	121	153	144	574	610	1,849
1927 VII	119	156.8	153		122	210	2,692	148	153	147	189	117	150	557	553	2,059
1927 VIII	119	156.8	152		122	210	2,743	148	153	147	184	117	150	144	557	2,059
1927 VIII	118	150.3	155		120	204	2,711	147	145	192	113	149	151	539	553	2,044
1927 VIII	117	150.6	157		119	207	2,692	145	145	187	107	150	150	532		2,070
1927 VIII	119	151.6	157		120	210	2,696	146	152	148	108	152	151	520		2,071
1927 VIII	119	152.0	157		119	211	2,654	148	148	188	108	153	153	500	526	2,086
1927 VIII	119	152.8	155		118	211	2,686	150	147	186	109	152	153	523		2,101
1928 I	119	151.9	153		118	210	2,734	151	152	143	178	113	151	147	530	2,127
1928 II	118	151.2	152		117	207	2,778	149	142	175	114	148	145	522	522	2,098
1928 III	118	151.0	153		116	201	2,790	147	139	176	117	148	147	524		2,087
1928 IV	119	151.0	154		117	202	2,851	147	152	140	174	121	149	532		2,119
1928 V	120	150.8	154		117	199	2,869	145	139	171	121	150	145	546	530	1,144.4
1928 VI	118	152.1	154		122	203	2,830	144	...	172	120	149	147	513		144.4
1928 VII	116	154.1	...	*119	204	145	153	...	127	149	*151	*111		137.9

● 1913. — (a) Depuis 1924, Reichsmark. — (b) Juin. — (c) Décembre. — (d) Depuis 1926, nouvelle série. — (e) Moyenne annuelle. — (f) Quinze du mois. — (g) Depuis 1926, indice or. — (h) Y compris le pétrole et l'alcool. — (i) Villes de plus de 10,000 habitants. — (j) Depuis 1918, août. — (k) Jusqu'à fin 1926, 21 articles; depuis 1927, 52 articles. — (l) Depuis la date de la stabilisation, indice or. — (m) Moyenne pour la période allant du quinze du mois précédent au quinze du mois courant. — (n) Depuis novembre 1927, nouvelle série. — (o) Depuis 1922, en zloty. Depuis X/1926, recalculé sur la base du nouveau zloty. — (p) Premier du mois suivant. — (q) Y compris chauffage et éclairage. — (r) Semaine du milieu du mois. — (s) De 1921 à 1924, y compris combustible et savon; depuis 1925, indice pondéré, sans combustible et savon. — * Voir page 318.

● 1913. — (a) Since 1924, Reichsmark prices. — (b) June. — (c) December. — (d) Since 1926, new index number. — (e) Yearly average. — (f) 15th of month. — (g) Since 1926, gold index. — (h) Including petroleum and alcohol. — (i) Towns of more than 10,000 inhabitants. — (j) Since 1918, August. — (k) Until end 1926, 21 articles; since 1927, 52 articles. — (l) Since date of stabilisation, gold index. — (m) Average for the period from the 15th of the preceding to the 15th of the current month. — (n) Since November 1927, new series. — (o) Since 1922, Zloty prices. Since X/1926, recalculated on the basis of the new Zloty. — (p) First of following month. — (q) Including fuel and light. — (r) Middle week of the month. — (s) For 1921-1924, including fuel and soap; since 1925, weighted index number without fuel and soap. — * See page 318.

IV° Partie. — FINANCES.

FINANCE. — Part IV.

RÉSERVES *.

RESERVES *.

Tableau XII. — Réserves d'or et certaines réserves d'argent et de devises étrangères (en millions).
Table XII. — Gold and certain silver and foreign assets reserves (000,000's omitted).

Date	Afrique du Sud South Africa		Albanie Albania		Allemagne Germany		Argentine	Australie Australia	Autriche Austria		Belgique Belgium		Brésil Brazil		Bulgarie Bulgaria
	Joint Stock & Res. Bank	Reserve Bank	Banque — Bank		Reichsbank		Caisse de Conversion Office	Common- Bank	Banque — Bank		Banque — Bank		Banque Bank	Caisse de Stabilisat. Bureau	Banque Bank
	Or Gold	Avoirs étr. For. Assets	Or Gold	Avoirs étr. For. Assets	Or Gold	Avoirs étr. For. Assets	Or Gold	Or Gold	Or Gold	Avoirs étr. For. Assets	Or Gold	Avoirs étr. For. Assets	Or — Gold	Or — Gold	Or Gold
	£s		Francs		Reichsmark		Pesos oro	£s	Schilling		Belgas (f)		Milreis		Leva
Fin de End of	(a)	(b)	(c)	(d)	(e)	(g)	(h)	(i)							
1913 . . .	7.1		1,170	68	233	4.5				346	231	747			55
1920 . . .	10.4		1,092		471	23.7				370		275			37
1921 . . .	10.6		995		471	23.3				370		354			38
1922 . . .	11.1		1,005		471	23.7				373		384			38
1923 . . .	11.3		467		471	24.9		9		375		407			40
1924 . . .	11.3	2.6	760	253	452	24.9	11	347		378		42	450		40
1925 . . .	9.1	6.3	1,208	403	452	26.3	15	499		380		42	454		41
1926 . . .	8.6	6.3	1,831	519	452	22.0	53	613		620		447	471		44
1927 . . .	9.2	7.7	1,865	282	474	21.6	84	653		719		525	407	436	1,277
1927 VIII	9.1	6.1	1,853	157	456	20.7	84	614		658		457	440	43	1,258
IX . . .	8.9	6.2	1,852	154	460	20.7	84	637		674		466	407	37	1,266
X . . .	8.5	6.2	1,851	161	467	20.7	84	640		684		468	305	191	1,272
XI . . .	7.9	7.2	1,857	282	468	21.1	84	629		707		438	325	343	1,274
XII . . .	9.2	7.7	1,865	282	474	21.6	84	653		719		525	407	436	1,277
1928 I . . .	9.0	6.7	1,865	296	482	21.6	84	601		743		474	407	535	1,279
II . . .	8.4	7.3	1,888	282	488	21.9	117	575		742		457	407	537	1,284
III . . .	9.0	8.1	1,931	189	490	21.9	117	579		751		449	407	679	1,287
IV . . .	8.8	7.8	2,041	168	498	22.0	117	573		760		472	407	744	1,291
V . . .	8.8	7.1	2,044	274	502	22.6	117	568		780		476	407	759	1,296
VI . . .	8.9	8.5	2,084	250	505	22.5	117	576		793		466	407	762	1,301
VII . . .	8.9	7.9	2,200	184	504	22.7	119	613		803		468	407	763	(i) 1,301
VIII	7.4	2,248	195	134		640		496

* Le terme « Devises de couverture » est employé pour indiquer les avoirs étrangers qui peuvent légalement remplacer l'or comme couverture primaire des billets.
 (a) Dépôts à l'étranger exclus; jusqu'à 1921, y compris une partie de monnaie d'appoint. — (b) Effets sur l'étranger et bons du Trésor britannique. — (c) Une partie à l'étranger depuis mars 1922. — (d) Devises de couverture seulement; total des avoirs étrangers: 472 millions RM. 31/XII/27. — (e) Devises de couverture à l'exclusion des « Kostelevsen ». — (f) 1 franc or = 1.3877 Belga. — (g) Devises de couverture évaluées en or. — (h) Converti à la nouvelle parité légale de 5 3/4 d. Dans les bilans, l'or est converti en milreis d'après le taux de 8 d. Jusqu'à fin 1928, réserve de la Caisse de conversion; transférée à la banque du Brésil VI/23. Fin juillet 1928: 1 leva or = 26.61 partie à l'étranger; 31/XI/24-30/XI/25 60.8 million. — (i) Jusqu'à fin 1926 leva or. Depuis janvier 1927, au cours du marché à la fin du mois. Fin juillet 1928: 1 leva or = 26.61 partie à l'étranger (49 millions × 26.61 = 1,304 millions). — (j) Une partie à l'étranger; y compris en outre l'or déposé dans la Réserve centrale auprès du Ministère des finances. — (k) Billets de banque étrangers et soldes sur les comptes étrangers. — (l) Evalué en nouveaux pesos oro: 1 ancien peso = 3 nouveaux pesos après la loi du 16/IX/1925. — (m) Jusqu'à fin 1925, or seulement. — (n) Depuis juillet 1928 avoirs nets à l'étranger. — (o) Disponibilités nettes et billets de banque. Réserve d'or: 9,000 gulden fin 1927. — (p) Une partie à l'étranger. — (q) Principalement fonds d'Etat britanniques; en outre, effets de change et soldes des comptes étrangers. — (r) Devises de couverture évaluées en pesetas or.
 * The term "cover assets" is used below to mean foreign assets which may legally replace gold as primary cover for notes.
 (a) Excluding deposits abroad; up to 1921 including a small fraction of subsidiary coin. — (b) Foreign bills and British Government securities. — (c) Part held abroad since March 1922. — (d) Cover assets only; total exchange holdings on 31/XII/1927: 472 million RM. — (e) Cover assets, excluding "Kostelevsen". — (f) 1 gold franc = 1.3877 Belga. — (g) Cover assets in terms of gold. — (h) Converted at the new legal parity of 5 3/4 d. In the balance sheets the gold is converted into milreis at the rate of 8 d. Until end of 1928 gold leva. Since January 1927 at market quotation on last day of month. End of July 1928: 1 gold leva = 26.61 paper leva (49 million × 26.61 = 1,304 million). — (i) Part held abroad; part deposited in Central Reserve with Treasury. — (j) Foreign Bank notes and net balance of foreign accounts. — (k) In terms of new pesos or: 1 old peso = 3 new pesos according to law of 16/IX/1925. — (l) Until end 1925 gold only. — (m) Since July 1928 net foreign assets. — (n) Net balance abroad and bank notes. Gold reserve: 9,000 gulden end 1927. — (o) Mainly Brit. Gov. securities, and foreign bills and net balance of foreign accounts. — (p) Cover assets in terms of gold pesetas.

**Tableau XII (suite). — Réserves d'or et certaines réserves d'argent et de devises étrangères (en millions).
Table XII (continued). — Gold and certain silver and foreign assets reserves (000,000's omitted).**

Date	Estonie Estonia		Etats-Unis United States		Finlande Finland		France			Grèce Greece		Hongrie Hungary		
	Banque de Bank of		Fed. Res. Banks	Gouvern. Governm.	Banque de Bank of		Banque de Bank of			Banque de Bank of		Banque nationale National Bank		
	Or Gold	Avoirs étrangers Foreign assets	Or — Gold		Or Gold	Avoirs étrangers Foreign assets	Or — Gold (c)	Disponibilités à vue Funds avail- able at sight	Avoirs étrangers Foreign assets	Effets négociables Negotiable securities	Or Gold (d)	Avoirs étrangers Foreign assets	Or Gold	Avoirs étrangers Foreign assets
	Ekr.		Dollars		Markka (a)		Francs (a)			Drachmes (a)		PenG		
Fin de End of					(b)							(f)		
1913				150	276	820	17,323			372				
1920			2,059	153	332		17,492			829				
1921			2,875	153	332		17,611			830				
1922			3,047	153	332		18,076			830				
1923			3,080	153	332		18,104			925				
1924			2,937	153	332	563	18,128	343		952		39	149	
1925			2,701	154	332	1,272	18,142	316		975		59	207	
1926			2,819	154	327	1,317	18,146	418		1,044		169	117	
1927			2,733	155	317	1,550	18,126	251		1,135		197	114	
1927 VIII			2,988	155	322	1,299	18,131	279		1,123		196	90	
IX			2,964	155	321	1,486	18,131	283		1,131		197	93	
X			2,922	155	319	1,602	18,126	278		1,133		197	103	
XI			2,805	155	318	1,573	18,126	287		1,134		197	106	
XII			2,733	155	317	1,550	18,126	251		1,135		197	114	
1928 I	10.3	30.8	2,797	156	316	1,537	18,121	280		1,136		197	106	
II	10.3	29.8	2,808	156	315	1,466	18,121	282		1,138		197	105	
III	10.3	29.2	2,729	156	314	1,337	18,121	279		1,141		197	100	
IV	10.3	28.0	2,698	156	313	1,300	18,116	293		884		197	85	
V	10.3	27.4	2,595	156	312	1,153	18,116	303		873	3,132	197	95	
VI	10.4	27.3	2,549	156	311	1,096	28,990	15,559	11,686	518	3,355	197	83	
VII	10.0	27.5	2,600	156	310	1,075	29,918	16,811	12,624	531	4,140	197	53	
VIII	10.0	26.9	2,619	156	309	1,010	30,351	14,242	17,708	533	3,944	197	67	

Date	Indes anglaises British India				Italie Italy				Japon Japan	Lettonie Latvia		Lituanie Lithuania		
	Gouvernement Government				Or — Gold				Avoirs étrangers Foreign Assets	Banque du Bank of	Or — Gold	Avoirs étrangers Foreign assets	Banque — Bank	
	Or — Gold		Argent Silver	Avoirs étrangers Foreign Assets	En caisse At home		A l'étranger Abroad						Banque Bank	Or Gold
	En caisse At home	A l'étran- ger Abroad			Banque Bank	Trésoir Treasury	Banque Bank	Trésoir Treasury	Banque Bank	Yen	Lats	Lita		
Fin de End of	Rupées				Lire (a)									
	(a)	(a)	(g)						(h)	(i)	(j)		(k)	
1913	222	117	236	5,043	429	—	—	—	224					
1920	319	—	811	3,882	9	1,535	582	—	1,247					
1921	324	—	740	4,003	40	1,535	582	—	1,246					
1922	324	—	866	4,127	42	1,535	582	—	1,064					
1923	298	—	866	4,097	49	1,535	582	—	1,057					
1924	298	—	808	4,148	50	1,535	582	544	1,059	24	60	31	63	
1925	298	—	833	4,157	50	1,535	582	670	1,057	24	35	32	32	
1926	298	—	1,035	4,193	52	1,535	269	2,309	1,058	24	32	31	38	
1927	298	29	1,085	4,547	—	1,848	—	7,559	1,063	24	52	33	53	
1927 VIII	298	29	1,149	4,296	52	1,535	269	3,800	1,063	24	42	32	33	
IX	298	29	1,147	4,301	52	1,535	269	3,805	1,063	24	47	32	38	
X	298	29	1,156	4,302	52	1,535	269	3,794	1,063	24	51	32	42	
XI	298	29	1,135	4,305	52	1,535	269	3,794	1,063	24	51	33	49	
XII	298	29	1,085	4,547	—	1,848	—	7,559	1,063	24	52	33	53	
1928 I	298	29	1,059	4,547	—	1,848	—	7,570	1,062	24	56	33	57	
II	298	29	1,064	4,547	—	1,848	—	7,927	1,063	24	64	34	57	
III	298	29	1,064	4,661	—	1,848	—	7,856	1,063	24	72	34	54	
IV	298	29	1,028	4,772	—	1,848	—	7,739	1,063	24	78	34	51	
V	298	29	1,009	4,885	—	1,848	—	7,289	1,063	24	82	34	48	
VI	298	29	1,010	4,925	—	1,848	—	7,151	1,063	24	82	34	44	
VII	298	29	1,031	5,001	—	1,848	—	6,883	1,063	24	82	34	43	
VIII	298	29	1,032	633	

(a) Evalué en nouvelle monnaie. — (b) Devises de couverture; non compris crédit à l'étranger (115 millions mk. en 1926). — (c) En outre, 9,596 millions de nouveaux francs à l'étranger en 1920 et 1921, et 9,182 millions de 1922 à mai 1928, dont 2,279 millions disponibles depuis avril 1927. La différence (1,400 millions de francs ou anciens) a été amortie lors de la stabilisation. — (d) Depuis 1923, y compris 371.7 millions à l'étranger. — (e) Jusqu'en avril 1928 Banque nationale de Grèce. — (f) Devises de couverture; réserve nette supplémentaire en monnaies étrangères: 93 millions pengö 31. XII. 1927. — (g) Les valeurs en sterling sont converties au taux de 13 1/2 rupees = 1 £. — (h) Une partie à l'étranger jusqu'en juillet 1922; non compris l'or de l'Etat déposé à la banque. — (i) Une partie à l'étranger. A fin 1927 l'or du gouvernement s'élevait à 14,733 milliers de lats. — (j) Disponibilités, effets et billets de banque; de 1924 à 1926 y compris une partie appartenant au trésor. — (k) Disponibilités à l'étranger: effets de change et billets de banque.

(a) In terms of new currency. — (b) Cover assets excluding revolving (115 million mk. in 1926). — (c) In addition 9,596 million new francs held abroad in 1920 and 1921 and 9,182 million from 1922 up to May 1928, of which 2,279 million available since April 1927. The difference (1,400 million old francs) was written off at date of stabilisation. — (d) Since 1923 including 371.7 million abroad. — (e) Until April 1928 National Bank of Greece. — (f) Cover assets; additional net holdings of foreign currency: 93 million pengö 31. XII. 1927. — (g) Sterling securities are converted at the rate of 13 1/2 rupees = 1 £. — (h) Part held abroad up to July 1922; excluding Gov. gold with bank. — (i) Part held abroad. At end of 1927 Government gold amounted to 14,733 thousand lats. — (j) Balances abroad, foreign bills and bank notes. From 1924 to 1926 including part held by Treasury. — (k) Balances abroad, foreign bills and bank notes.

Tableau XIII. — BILLETS EN CIRCULATION (en millions).

Table XIII. — NOTES IN CIRCULATION (000,000's omitted).

Date Fin de End of	Afrique du Sud (Union) South Africa	Albanie Albania	Allemagne Germany			Argentine	Australie Australia	Autriche Austria	Belgique Belgium
	Billets de banque Bank notes	Billets de banque Bank notes	Billets de la Reichsbank Notes	Reichs- und Darlehens- kassenscheine	* Renten- bank *	Billets d'Etat State notes	Billets de banque Bank notes	Billets de banque Bank notes	Billets de banque Bank notes
	£s	Franca	Reichsmark	Mark	Renten- mark	Pesos papel	£s	Schilling	Belgas
1913	(a) 2.3		(b) 2,593	149	(d)	823	(e) 10.0	(f)	(g) 1,067
1920	9.1		68,805	12,349		1,363	58.7	30,646	6,260
1921	8.8		113,640	8,523		1,363	55.5	174,115	6,415
1922	8.3		1,280,095	13,663		1,363	52.0	4,080,177	6,878
1923	8.8			800		1,363	52.2	715	7,537
1924	9.1		1,941		1,835	1,320	56.9	839	7,873
1925	7.2		2,960		1,476	1,320	53.9	890	7,814
1926	6.6	2.3	3,736		1,164	1,320	49.9	947	1,929
1927	7.2	6.3	4,564		716	1,371	51.8	1,005	2,190
1927 VIII	6.7	4.7	3,935		1,007	1,329	48.4	939	2,122
IX	7.0	4.8	4,182		989	1,339	48.4	946	2,145
X	6.9	5.1	4,231		896	1,355	48.4	953	2,145
XI	7.0	5.9	4,181		781	1,358	48.4	926	2,163
XII	7.2	6.3	4,564		716	1,371	51.8	1,005	2,190
1928 I	6.8	6.5	4,251		626	1,388	47.9	920	2,232
II	6.9	6.5	4,268		630	1,403	45.9	917	2,257
III	7.5	6.6	4,513		616	1,407	45.4	944	2,224
IV	7.2	7.0	4,409		609	1,425	44.8	947	(h) 2,106
V	7.2	7.4	4,487		586	1,434	44.6	948	(h) 2,155
VI	7.4	8.6	4,674		578	1,441	44.5	998	(h) 2,102
VII	7.2	8.7	4,569		561	1,439	44.1	1,009	(h) 2,185
VIII	8.7	4,673		570	1,003	(h) 2,224

Date Fin de End of	Brésil Brazil		Bulgarie Bulgaria	Canada		Chili Chile	Danemark Denmark	Danzig Danzig	
	Billets d'Etat State Notes	Billets de banque Bank notes	Caisse de Stabilisation Bureau	Billets de banque Bank notes	Billets — Notes		Billets de Banque Bank notes	Billets de Banque Bank notes	
	Mlres			Leva	de Banque Bank	Doninion Act. Circul. Total	(i)	Kroner	Danzig gulden
1913	(l) 897			189	(j) 96	(k) 20	131	186	152
1920	1,848			3,354	210	32	312	303	557
1921	2,049			3,615	163	27	281	325	471
1922	2,233			3,886	157	27	257	302	459
1923	2,247	389		4,330	159	28	249	293	473
1924	2,247	727		4,330	149	28	282	336	478
1925	2,115	592		3,655	158	18	227	394	31.9
1926	1,997	592		3,481	159	31	210	372	386
1927	1,997	592	436	3,727	163	29	221	319	354
1927 VIII	1,997	592	43	4,086	151	28	186	327	343
IX	1,997	592	87	4,104	158	28	183	326	351
X	1,997	592	191	4,039	167	29	192	317	365
XI	1,997	592	343	3,902	166	27	214	310	346
XII	1,997	592	436	3,727	163	29	221	319	354
1928 I	1,997	592	535	3,588	147	27	179	313	336
II	1,997	592	537	3,494	147	27	176	336	35.0
III	1,997	592	679	3,638	162	28	189	334	35.2
IV	1,997	592	744	3,797	152	28	192	341	35.4
V	592	759	3,784	149	28	205	347	35.7
VI	1,952	592	762	3,899	165	29	201	345	37.4
VII	592	763	4,131	155	29	200	339	37.7
VIII	4,285	341

(a) Billets dans le pays seulement : au 30 septembre 1921 les billets à l'étranger se montaient à £ 426,000. — (b) Jusqu'à fin 1923, mark. — (c) 496,507,424,772,000. — (d) Non compris les billets détenus par la « Reichsbank ». — (e) Jusqu'à fin 1919, billets d'Etat. Emission brute, sans déduction des billets en caisse. — (f) Jusqu'à fin 1922, Kronen. — (g) Depuis mai 1922, la circulation s'étend au Luxembourg. Jusqu'à fin 1925, francs (1 belga = 5 francs papier). Depuis octobre 1926, y compris les billets du Gouvernement (coupures de 5 et 20 fr. remplaçant les billets de banque semblables) d'un montant de 140 à 150 millions de belgas. — (h) Non compris les billets du Gouvernement. — (i) Y compris les billets de la Caisse de Conversion : 10 millions à fin 1923 et, depuis 1921, les émissions effectuées par le service de recouvrement de la Banque du Brésil. — (j) Circulation nette en dehors des « Chartered Banks ». — (k) C'est-à-dire dans les mains du public : la différence entre cette colonne et le total est détenue par les « Chartered Banks » comme réserve. — (l) Jusqu'à fin 1925, billets d'Etat. Depuis cette date, total des billets de Banque et des billets d'Etat, ces derniers devant être graduellement retirés de la circulation ; leur montant à fin juillet 1928 était de 22,872,164 pesos papel.

(a) Circulation in the Union only : on 30th September 1921, notes in circulation abroad amounted to £ 426,000. — (b) Until end 1923, mark — (c) 496,507,424,772,000. — (d) Excluding notes held by the « Reichsbank ». — (e) Until end 1919 State notes. Gross issue without deduction of notes held by Banking Department. — (f) Until end 1922 Kronen. — (g) Circulation extended to Luxembourg in May 1922. Until end 1925 francs (1 belga = 5 francs paper). Since October 1926 including Government notes of 5 and 20 fr. to value of 140 to 150 million belgas, replacing similar bank notes. — (h) Excluding Government notes. — (i) Including notes of Conversion Office which amounted to 10 million, and, since 1921, issue of Reconsolidating Department of Bank of Brazil. — (j) Net circulation outside Chartered Banks. — (k) I. e. in hands of public : the difference between this column and total is held as reserve by the Chartered Banks. — (l) Until end of 1925, State notes. Since that date, total of bank and State notes, the latter to be gradually withdrawn from circulation ; amount of these at end of July 1928 22,872,164 pesos papel.

Tableau XIII (suite). — Billets en circulation (en millions).
Table XIII (continued). — Notes in circulation (000,000's omitted).

Date Fin de End of	Egypte Egypt	Espagne Spain	Estonie Estonia		Etats-Unis United States		Finlande Finland	France	Grèce Greece	Hongrie Hungary
	Billets de banque Bank notes	Billets de banque Bank notes	Billets de banque Bank notes	Billets d'Etat State notes	Billets de banque Bank notes	Billets d'Etat State notes	Billets de banque Bank notes	Billets de banque Bank notes	Billets de banque Bank notes	Billets de banque Bank notes
	£s. E.	Pesetas	Ekr.		Dollars		Markka	Francs	Drachmae	Pengö
1913	2.2	1,931	(a)	(a)	726	343	113	(b) 5,714	(c)	(e)
1920	37.3	4,326		2,092	4,264	266	1,341	37,902	1,508	14,308
1921	35.3	4,244	35.0	2,757	3,256	281	1,356	36,487	2,161	25,175
1922	31.7	4,137	1,209	2,517	3,117	238	1,421	36,359	3,149	75,887
1923	34.3	4,338	1,785	1,657	2,951	308	1,352	39,114	4,681	931,337
1924	40.2	4,547	1,815	1,747	2,555	297	1,250	40,885	4,866	4,513,990
1925	33.5	4,440	1,900	1,558	2,458	294	1,309	51,085	5,339	416
1926	27.8	4,339	1,906	1,448	2,458	298	1,346	52,907	4,865	471
1927	27.5	4,202	2,362	1,540	2,387	294	1,514	56,551	4,966	487
1927 VIII	23.9	4,124	1,966	1,582	2,313	301	1,414	53,266	4,843	472
IX	29.6	4,175	2,048	1,677	2,373	306	1,476	54,156	5,126	477
X	31.1	4,193	2,248	1,727	2,364	300	1,483	54,700	5,233	508
XI	29.2	4,147	2,311	1,646	2,338	299	1,447	55,465	5,020	456
XII	27.5	4,202	2,362	1,540	2,387	294	1,514	56,551	4,966	487
1928 I	26.1	4,157	37.1	—	2,182	284	1,503	57,765	4,831	467
II	25.5	4,170	38.5	—	2,213	287	1,593	58,433	4,890	442
III	25.9	4,185	38.8	—	2,246	291	1,644	58,580	4,895	455
IV	26.3	4,250	39.0	—	2,242	294	1,619	59,198	4,894	479
V	25.4	4,251	37.1	—	2,240	297	1,576	59,195	5,250	451
VI	23.6	4,236	36.7	—	2,281	300	1,585	60,628	5,155	479
VII	22.1	4,243	37.2	—	2,233	295	1,543	60,436	5,131	496
VIII	4,281	38.3	—	1,565	62,184	5,258	497
Date Fin de End of	Indes Anglaises British India	Italie Italy		Japon Japan	Lettonie Latvia		Lithuanie Lithuania	Norvège Norway	Nouvelle- Zélande New Zealand	
	Billets d'Etat State notes	Billets de banque Bank notes	Billets d'Etat State notes	Billets de banque Bank notes	Billets d'Etat State notes	Billets de banque Bank notes	Billets de banque Bank notes	Billets de banque Bank notes	Billets de banque Bank notes	
	Rupees	Lire		Yen	Lata		Litas	Kroner	£s	
1913	(f) 646	(g) 2,284	(h) 499	426	(i)			108	(j)	
1920	1,614	19,732	2,268	1,439	947			483	1.7	
1921	1,725	19,206	2,267	1,547	2,282			410	7.6	
1922	1,742	18,012	2,267	1,558	2,410			385	6.8	
1923	1,834	17,247	2,428	1,704	2,319	9	80	396	6.6	
1924	1,792	18,114	2,400	1,682	2,269	29	93	391	6.7	
1925	1,918	19,350	2,100	1,632	37	29	82	363	6.9	
1926	1,812	18,340	1,793	1,570	35	31	87	337	6.8	
1927	1,826	17,992	783	1,682	34	37	97	331	6.6	
1927 VIII	1,805	17,781	1,117	1,210	34	29	84	328		
IX	1,818	18,023	1,053	1,273	35	30	88	325	6.3	
X	1,834	18,092	983	1,320	35	32	97	324		
XI	1,816	17,984	881	1,281	35	33	98	318		
XII	1,826	17,992	783	1,682	34	37	97	331	6.6	
1928 I	1,860	17,381	691	1,397	34	38	101	325		
II	1,858	17,270	589	1,255	35	39	100	314		
III	1,849	17,265	489	1,355	35	40	102	323	6.4	
IV	1,828	17,124	399	1,348	34	40	96	321	6.5	
V	1,830	17,105	343	1,263	33	40	91	313	6.0	
VI	1,772	17,324	291	1,463	33	41	86	325	6.0	
VII	1,808	17,395	250	1,271	34	41	86	319	6.0	
VIII	1,829	44	85	318	...	

(a) Jusqu'à fin 1927 Emk. (100 Emk. papier = 1 Ekr.). Depuis 1928 l'émission de billets d'Etat a été transférée à la banque. — (b) En nouveaux francs : 28,141 millions. — (c) Y compris les billets de la Banque de Crète, fusionnée en 1919 avec la Banque Nationale de Grèce, et ceux de la Banque Ionienne, fusionnée en avril 1923. — (d) En nouvelles drachmes : 3,643 millions. — (e) Jusqu'à fin 1924, kronen papier (1 pengö = 12,500 kr. papier). — (f) Emission brute, sans déduction des billets en caisse. La circulation active à fin juin 1928 se montait à 1,681,800,000 rupees ; fin juillet 1,605,930,000 rupees. — (g) En nouvelles liras : 8,373 millions. — (h) En nouvelles liras : 1,829 millions. — (i) Jusqu'à fin 1924, roubles lettons (1 lat. = 80 rub. lettons). Depuis février 1927, non compris les billets d'Etat détenus par la Banque, dont le montant n'est pas disponible. — (j) Jusqu'à mars 1928, moyenne du dernier trimestre ; depuis avril, dernier lundi du mois. — (k) Until end 1927 Emk (100 paper Emk. = 1 Ekr.). Since 1928 State note issue transferred to the Bank. — (l) In terms of new francs : 28,141 million. — (m) Including notes of Bank of Crete amalgamated in 1919 with National Bank of Greece and those of Ionian Bank amalgamated in April 1923. — (n) In terms of new drachmas : 3,643 million. — (o) Until end 1924 paper kronen (1 Pengö = 12,500 paper kr.). — (p) Gross issue without deduction of notes held by Banking Department. The active circulation at end of June 1928 1,681,800,000 rupees ; end of July 1,605,930,000 rupees. — (q) In terms of new lire : 8,373 million. — (r) In terms of new lire : 1,829 million. — (s) Until end 1924 Latv. rubl. (1 lat. = 80 Latv. rubl.). Since February 1927 excluding State notes held by the Bank, the amount of which is not available. — (t) Until March 1928 average of last quarter ; since April, last Monday of month. —

Tableau XIII (fin). — Billets en circulation (en millions).
Table XIII (concluded). — Notes in circulation (000,000's omitted).

Date	Pays-Bas Netherlands		Pérou Peru	Pologne Poland			Portugal	Roumanie Roumania
	Billets de banque Bank notes	Billets d'Etat State notes	Billets de banque Bank notes	Billets de Banque Bank notes		Billets div. et monnaies d'appoint Token notes and coins	Billets de banque Bank notes	Billets de banque Bank notes
	Gulden		Libras	Marki p.	Zloty	Zloty	Escudos	Lei
1913	313	—	—			(b)	87	437
1920	1,072	51	5.8	5,316			611	9,486
1921	1,013	33	5.6	229,538			737	13,722
1922	1,012	32	5.5	793,437			1,054	15,162
1923	1,066	32	5.7	125,371,955			1,420	17,917
1924	935	23	5.8	3,314,000	551	151	1,763	19,397
1925	875	17	6.4	(a) 2,770,200	593	440	1,821	20,126
1926	817	13	6.1		1,003	309	1,854	20,951
1927	797	12	6.0				1,857	21,025
1927 VIII	803	12	6.0	794	397		1,821	21,042
IX	846	12	5.9	844	409		1,828	21,019
X	854	12	5.9	929	410		1,825	21,032
XI	811	12	5.9	940	349		1,807	21,020
XII	797	12	6.0	1,003	309		1,857	21,025
1928 I	788	12	5.9		1,003	285	1,850	21,027
II	777	12	5.9		1,048	283	1,820	21,026
III	823	12	5.9		1,128	285	1,824	21,024
IV	853	12	5.9		1,126	266	1,863	21,017
V	797	12	5.8		1,133	252	1,869	21,049
VI	829	12	6.0		1,184	250	1,902	21,042
VII	810	11	6.2		1,159	246	1,938	21,039
VIII	792	11	6.1		1,207	(f) 242	...	21,050

Date	Royaume-Uni United Kingdom		Russie (U. R. S. S.) Russia (U. S. S. R.)		S. H. S.	Siam	Suède Sweden	Suisse Switzerland	Tchécoslovaquie Czechoslovakia	Uruguay
	Billets de la Bank of England notes	Billets d'Etat State notes	Billets de banque Bank notes	Billets d'Etat State Notes	Billets de banque Bank notes	Billets d'Etat State notes	Billets de Banque Bank notes	Billets de banque Bank notes	Billets de banque Bank notes	Billets de banque Bank notes
	£s		Rbl.	Rbl.-or Gold rbl.	Dinars	Bahts	Kronor	Francs	Koruna	Pesos
1913	(d)	(e)	(f)	(g)	(c)	(h)				
1920	29.6	—	1,700			20	234	314		22
1921	113.3	367.6			3,344	73	760	1,024	11,289	65
1922	107.1	325.6			4,688	84	628	1,009	12,130	66
1923	102.9	295.4	4		5,040	92	584	976	10,064	64
1924	105.7	299.1	237		5,790	106	576	982	9,599	69
1925	101.3	296.3	411	229	6,002	114	537	914	8,810	69
1926	88.5	296.8	727	388	6,063	125	537	876	8,408	64
1927	84.5	296.5	797	398	5,812	126	525	874	8,203	68
1927	82.5	299.8	1,003	480	5,743	131	526	917	8,417	72
1927 VIII	81.2	295.9	917	421	5,628	139	505	843	7,215	63
IX	80.3	294.8	990	461	5,763	139	560	877	7,650	63
X	80.3	294.2	1,038	480	5,783	135	522	861	7,662	63
XI	80.7	295.8	1,029	483	5,702	133	519	841	7,566	65
XII	82.5	299.8	1,003	480	5,743	131	526	917	8,417	72
1928 I	79.6	288.4	935	435	5,382	135	473	814	7,099	71
II	79.1	287.5	906	422	5,397	135	478	819	7,075	72
III	79.2	289.5	906	430	5,453	135	536	859	7,396	74
IV	79.5	294.8	926	445	5,325	135	501	845	7,098	72
V	79.7	293.7	943	454	5,280	131	494	851	7,111	71
VI	80.0	296.0	1,019	494	5,354	128	539	860	7,584	68
VII	81.0	297.6	(i) 1,014	...	5,313	...	497	860	7,344	...
VIII	79.2	296.9	(i) 996	...	5,562	...	514	864	7,549	...

(a) 31 mai : ces billets ne peuvent plus être échangés contre des Zloty. — (b) Jusqu'à fin 1923, circulation totale ; depuis I/1926 non compris les montants se trouvant dans les caisses de la Banque de Pologne. Chiffre correspondant pour décembre 1925, 434 millions Zl. — (c) Depuis 1920, y compris les billets austro-hongrois et autres convertis après la guerre en billets nationaux. — (d) Depuis 1919, non compris les billets retenus pour rachat de billets d'Etat, fin décembre 1927, £ 60,250,000. — (e) Depuis 1922, y compris les billets retirés mais pas encore annulés. — (f) Depuis 1926, non compris les billets se trouvant dans les caisses de la Banque d'Etat. — (g) En circulation en outre : fin 1923 brut, — (h) 29 août, monnaies d'appoint 140,391,000 Zloty.

(a) 31st May : ceased to be exchangeable against zloty notes. — (b) Until end 1923 gross circulation, since I/1926 excluding amount held by Bank of Poland. Comparable figure for December 1925 was 434 million Zl. — (c) Since 1920, including Austro-Hungarian and other notes converted after the war into national currency. — (d) Since 1919 excluding notes held on redemption account in respect of currency notes, end December 1927 £ 56,250,000. — (e) Since 1922 includes notes called in but not yet cancelled. — (f) Since 1926 excluding notes held by the State Bank. — (g) There were in addition at the end of 1922, 1,994,465 ; of 1923, 178,509,500 ; of August 1924, 241,000,000 milliard paper rbl. in circulation. — (h) Until 1922 fiscal year ending 31st March of following year. — (i) Gross issue. — (j) 29th August, token coins 140,391,000 Zloty.

Tableau XIV. — Valeur de l'or *.

Table XIV. — Value of Gold *.

Pourcentage du prix du dollar comparativement à son prix au pair.
Percentage which cost of dollar is of its cost at par.

Pays Country	New-York sur: — New York on:									
	Allemagne Germany	Argentine	Autriche Austria	Belgique Belgium	Bolivie Bolivia	Bésil Brazil	Bulgarie Bulgaria	Canada	Chili Chile	
Parité or Gold Parity	4.20 Reichsmark = 1 \$ 23.82 cents = 1 Reichsmark	1.04 peso oro = 1 \$ 96.48 cents = 1 peso oro	4.94 kr. = 1 \$ 20.26 cents = 1 kr. 7.11 Sch. = 1 \$ 14.07 cents = 1 Sch.	5.18 fr. = 1 \$ 19.30 c. = 1 fr. 7.10 belgas = 1 \$ 13.91 cents = 1 belga	2.57 bolivianos = 1 \$ 38.93 cents = 1 boliviano	3.08 milreis p. = 1 \$ 32.44 cents = 1 milreis p. 8.36 milreis = 1 \$ 11.96 cents = 1 milreis	5.18 leva = 1 \$ 19.30 cents = 1 lev.	1 Canadian \$ = 1 U. S. A. \$	5.12 pesos p. = 1 \$ 19.53 cents = 1 peso p. 8.22 pesos = 1 \$ 12.17 cents = 1 peso	
Moyennes - Average	(a)	(d)	(e)	(f)	(g)	(h)	(i)	(j)		
1920	1,463.4	106.4	4,357.4	262.3	170.4	144.0	1,175.1	112.8	(c) 102.1	
1921	2,480.8	131.2	12,322.4	259.0	170.4	243.4	1,898.4	111.7	164.8	
1922	44,218.5	117.0	203,235.6	251.3	150.2	245.8	2,803.8	101.5	159.4	
1923	16,947.7	122.0	1,447,285.7	370.1	122.4	312.4	2,186.9	102.0	156.3	
1924	103,730.6	123.0	1,447,285.7	418.0	131.2	292.8	2,649.7	101.3	182.7	
1925	100.1	105.4	100.0	405.4	115.3	263.5	2,637.1	100.0	187.9	
1926	100.1	104.5	100.0	571.9	114.2	224.2	2,676.5	100.0	100.6	
1927	100.2	100.1	100.0	99.9	113.2	100.7	2,666.9	100.0	100.8	
1927 VIII	100.1	99.6	100.0	100.0	112.0	101.0	2,668.7	100.0	101.3	
IX	100.1	99.3	99.9	99.9	111.9	100.8	2,662.9	99.9	101.0	
X	99.8	99.2	99.9	99.8	111.9	100.2	2,669.1	99.9	100.1	
XI	99.8	99.3	99.9	99.7	111.9	100.0	2,668.7	99.9	99.8	
XII	99.7	99.1	99.8	99.4	111.9	99.6	2,666.9	100.1	98.7	
1928 I	100.0	99.3	99.8	99.7	111.9	99.7	2,667.3	100.2	99.6	
II	99.9	99.3	99.9	99.9	111.9	99.6	2,674.7	100.2	99.7	
III	99.7	99.2	100.0	99.8	111.9	99.5	2,673.2	100.0	99.6	
IV	99.6	99.3	100.0	99.6	111.9	99.4	2,675.8	100.0	99.7	
V	99.5	99.3	100.0	99.6	111.9	99.4	2,683.2	100.1	99.8	
VI	99.7	99.5	100.0	99.6	112.0	99.3	2,680.2	100.2	99.7	
VII	99.8	100.4	99.9	99.8	111.9	100.2	2,675.4	100.2	100.2	
VIII (q)	100.0	100.7	99.6	99.9	...	100.1	2,676.1	99.9	100.1	

Pays Country	New-York sur: — New York on:									
	Colombie Colombia	Danemark Denmark	Equateur Ecuador	Espagne Spain	Finlande Finland	France	Grèce Greece	Hongrie Hungary	Italie Italy	
Parité or Gold Parity	1.03 pesoe oro = 1 \$ 97.33 cents = 1 pesoe oro	3.73 Kr. = 1 \$ 26.80 cents = 1 kr.	2.05 sucres = 1 \$ 48.67 cents = 1 sucre 5 sucres = 1 \$ 29.00 cents = 1 sucre	5.18 pesetas = 1 \$ 18.30 cents = 1 peseta	5.18 markkaa = 1 \$ 19.30 cents = 1 markka 59.71 markkaa = 1 \$ 2.82 cents = 1 markka	5.18 fr. = 1 \$ 19.30 cents = 1 fr. 25.52 fr. = 1 \$ 3.918 cents = 1 fr.	5.18 dr. = 1 \$ 19.30 cents = 1 drachma 77.06 dr. = 1 \$ 1.598 cents = 1 drachma	4.94 kr. = 1 \$ 29.28 cents = 1 kr. 5.72 pengo = 1 \$ 17.49 cents = 1 pengo	5.18 lire = 1 \$ 19.30 cents = 1 lira 19.00 lire = 1 \$ 5.26 cents = 1 lira	
Moyennes - Average	(g)	(h)	(i)	(j)	(k)	(l)	(m)	(n)	(o)	
1920	111.4	150.6	178.1	121.2	498.1	275.1	172.7	5,843.9	389.8	
1921	105.4	128.1	208.1	124.5	886.5	235.5	581.5	29,308.0	408.4	
1922	101.6	146.0	184.0	133.5	718.5	317.8	1,128.3	219,841.8	419.4	
1923	98.6	160.2	240.8	144.6	766.2	369.0	1,078.7	1,417,784.3	442.8	
1924	99.3	126.8	221.0	134.5	763.1	404.7	1,236.6	1,447,285.7	484.8	
1925	98.8	102.2	242.4	129.5	99.8	594.2	1,531.8	99.6	495.6	
1926	99.8	100.3	103.6	113.1	99.9	491.7	1,464.8	100.1	374.7	
1927 VIII	99.0	100.1	102.8	114.1	100.2	492.3	1,474.8	100.3	354.7	
IX	99.3	100.1	101.2	112.4	100.1	492.2	1,457.0	100.1	354.5	
X	99.9	100.0	101.2	111.8	100.1	491.8	1,454.9	100.2	353.3	
XI	99.8	100.0	100.1	113.8	100.0	491.1	1,457.1	100.1	354.3	
XII	99.6	99.9	99.8	115.8	100.0	489.8	1,451.4	100.1	358.6	
1928 I	99.3	100.1	103.2	112.9	100.0	490.9	1,455.7	100.1	99.5	
II	99.3	100.1	102.1	113.7	100.0	490.9	1,453.5	100.1	99.4	
III	99.5	100.0	100.2	114.7	100.1	490.4	1,457.7	100.1	99.6	
IV	99.1	99.9	100.0	115.1	100.1	490.2	1,466.4	100.2	99.7	
V	99.1	99.9	100.0	115.3	100.1	490.2	99.6	100.2	99.9	
VI	99.2	99.5	100.0	116.5	100.1	99.7	99.7	100.2	100.0	
VII	99.2	100.2	100.0	117.1	100.1	100.0	99.9	100.3	100.1	
VIII (q)	99.3	100.4	100.0	116.2	99.8	100.3	99.8	99.9	100.1	

* On a utilisé à cet effet le taux du change de New-York, le dollar étant considéré comme représentant l'or. Les séries de ce tableau ont été obtenues en prenant comme base la parité (= 100). P. ex. si le franc au pair coûte 0.19295 dollar et, dans le mois de janvier 1928, en moyenne 0.039309 dollar, l'on obtient le chiffre de notre série pour la France par l'opération suivante: $\frac{0.19295 \times 100}{0.039309} = 490.9$. Les parités réciproques des différentes monnaies sont données dans le tableau publié au verso de la couverture.

(a) Jusqu'en 1924, mk. — (b) Milliards. — (c) Moyenne de dix mois. — (d) Jusqu'à fin 1927 pesos papier, (44 pesos oro = 100 pesos papier). — (e) Jusqu'à février 1925, kronen, (1 Schilling = 10,000 kr. papier). — (f) Jusqu'à octobre 1926, francs (1 Belga = 5 francs papier). — (g) Moyenne de neuf mois. — (h) Jusqu'à fin 1926, milreis papier. — (i) Jusqu'à août 1925, la moyenne du change des six premiers mois de 1914 (19.33 cents = 1 peso papier) a été prise comme base pour le calcul du pourcentage. — (j) Jusqu'à février 1927, ancienne parité (1 sucre ancien = 2.433 sucres nouveaux). — (k) Jusqu'à fin 1925, ancienne parité (1 markka ancien = 7.66 mk. nouveaux). — (l) Jusqu'à mai 1928 ancienne parité (1 fr. or ancien = 4.925 fr. nouveaux). — (m) Jusqu'à avril 1928, ancienne parité (1 dr. or ancienne = 14.87 dr. nouvelles). — (n) Jusqu'à fin 1925, kronen (1 pengo = 12,500 kr. papier). — (o) Moyenne de huit mois. — (p) Jusqu'à fin 1927, ancienne parité (1 lire ancienne = 3.66 lire nouvelles). — (q) 30 août.

* For this purpose the New York rate of exchange has been utilized on the assumption that the dollar represents gold. The series in this table have been obtained by taking as base the parity (= 100), e.g. if the franc at par costs 0.19295 dollar and in the month of January 1928 an average of 0.039309 dollar, the figure in the series for France is obtained by the following calculation: $\frac{0.19295 \times 100}{0.039309} = 490.9$. The reciprocal parities of the various currencies are given in the table on the inside pages of the cover.

(a) Until 1924 mk. — (b) Millions. — (c) Average of ten months. — (d) Until end 1927 pesos paper (44 pesos oro = 100 pesos paper). — (e) Until February 1925, kronen (1 Schilling = 10,000 paper kr.). — (f) Until October 1926, francs (1 Belga = 5 paper francs). — (g) Average of nine months. — (h) Until end 1926, paper milreis. — (i) Until August 1925, average exchange rate of first six months of 1914 (19.33 cents = 1 paper peso) has been considered a basis for calculation of percentage. — (j) Until February 1927 old parity (1 old sucre = 2.433 new sucres). — (k) Until end 1925 old parity (1 old markka = 7.66 new mk.). — (l) Until May 1928 old parity (1 old franc = 4.925 new francs). — (m) Until April 1928 old parity (1 old gold drachma = 14.87 new drachma). — (n) Until end 1925, kronen (1 pengo = 12,500 paper kr.). — (o) Average of eight months. — (p) Until end 1927, old parity (1 old lire = 3.66 new lire). — (q) 30th August.

Tableau XIII (fin). — Billets en circulation (en millions).
Table XIII (concluded). — Notes in circulation (000,000's omitted).

Date	Pays-Bas Netherlands		Pérou Peru	Pologne Poland			Portugal	Roumanie Roumania
	Billets de banque Bank notes	Billets d'Etat State notes	Billets de banque Bank notes	Billets de Banque Bank notes		Billets div. et monnaies d'appoint Token notes and coins	Billets de banque Bank notes	Billets de banque Bank notes
	Gulden		Libras	Marki p.	Zloty	Zloty	Escudos	Lei
1913	313	—	—				87	437
1920	1,072	51	5.8	5,316			611	9,486
1921	1,043	33	5.6	229,538			737	13,722
1922	1,012	32	5.5	793,437			1,054	15,162
1923	1,066	32	5.7	125,371,955			1,420	17,917
1924	935	23	5.8	3,314,000	551	151	1,763	19,307
1925	875	17	6.4	(a) 2,770,200	381	440	1,821	20,126
1926	817	13	6.1		593	428	1,854	20,951
1927	797	12	6.0		1,003	309	1,857	21,025
1927 VIII	803	12	6.0		794	397	1,821	21,042
IX	846	12	5.9		844	409	1,828	21,019
X	854	12	5.9		929	410	1,825	21,032
XI	811	12	5.9		940	349	1,807	21,020
XII	797	12	6.0		1,003	309	1,857	21,025
1928 I	788	12	5.9		1,003	285	1,850	21,027
II	777	12	5.9		1,048	283	1,820	21,026
III	823	12	5.9		1,128	285	1,824	21,024
IV	853	12	5.9		1,126	266	1,863	21,017
V	797	12	5.8		1,133	252	1,869	21,049
VI	829	12	6.0		1,184	250	1,902	21,042
VII	810	11	6.2		1,159	246	1,938	21,039
VIII	792	11	6.1		1,207	(j) 242	...	21,050

Date	Royaume-Uni United Kingdom		Russie (U. R. S. S.) Russia (U. S. S. R.)		S. H. S.	Siam	Suède Sweden	Suisse Switzerland	Tchécoslovaquie Czechoslovakia	Uruguay
	Billets de la Bank of England notes	Billets d'Etat State notes	Billets de banque Bank notes	Billets d'Etat State Notes	Billets de banque Bank notes	Billets d'Etat State notes	Billets de Banque Bank notes	Billets de banque Bank notes	Billets de banque Bank notes	Billets de banque Bank notes
	£s		Rbl.	Rbl.-or Gold rbl.	Dinars	Bahts	Kronor	Francs	Koruna	Pesos
1913	(d) 29.6	(e) —	(f) —	(g) 1,700	(c) —	(h) —	—	—	—	—
1920	113.3	367.6	—	—	3,344	73	234	314	11,289	65
1921	107.1	325.6	—	—	4,638	84	760	1,024	12,130	66
1922	102.9	295.4	4	—	5,040	92	628	1,009	10,064	64
1923	105.7	299.1	237	—	5,790	106	576	982	9,599	69
1924	101.3	296.3	411	229	6,002	114	537	914	8,810	69
1925	88.5	296.8	727	388	6,063	125	530	876	8,408	64
1926	84.5	296.5	797	398	5,812	126	525	874	8,203	68
1927	82.5	299.8	1,003	480	5,743	131	526	917	8,417	72
1927 VIII	81.2	295.9	917	421	5,628	139	505	843	7,215	63
IX	80.3	294.8	990	461	5,763	139	560	877	7,650	63
X	80.3	294.2	1,038	480	5,793	135	522	861	7,662	63
XI	80.7	295.8	1,029	483	5,702	133	519	841	7,566	65
XII	82.5	299.8	1,003	480	5,743	131	526	917	8,417	72
1928 I	79.6	288.4	935	435	5,382	135	473	814	7,099	71
II	79.1	287.5	906	422	5,397	135	478	819	7,075	72
III	79.2	289.5	906	430	5,453	135	536	859	7,396	74
IV	79.5	294.8	926	445	5,325	135	501	845	7,098	72
V	79.7	293.7	943	454	5,280	131	494	831	7,111	71
VI	80.0	296.0	1,019	494	5,354	128	539	860	7,584	68
VII	81.0	297.6	(i) 1,014	...	5,313	...	497	860	7,344	...
VIII	79.2	296.9	(i) 996	...	5,562	...	514	864	7,549	...

(a) 31 mai; ces billets ne peuvent plus être échangés contre des Zloty. — (b) Jusqu'à fin 1925, circulation totale; depuis I/1926 non compris les montants se trouvant dans les caisses de la Banque de Pologne. Chiffre correspondant pour décembre 1925, 434 millions Zl. — (c) Depuis 1920, y compris les billets austro-hongrois et autres convertis après la guerre en billets nationaux. — (d) Depuis 1919, non compris les billets retenus pour rachat de billets d'Etat, fin décembre 1927, £ 56,250,000. — (e) Depuis 1922, y compris les billets rentrés mais pas encore annulés. — (f) Depuis 1926, non compris les billets se trouvant dans les caisses de la Banque d'Etat. — (g) En circulation en outre: fin 1922 1,804,465 milliards de rbl. papier; fin 1923, 178,509,900; fin août 1924, 241,000,000. — (h) Jusqu'à 1922, année fiscale finissant le 31 mars de l'année suivante. — (i) Emission brute. — (j) 29 août, monnaies d'appoint 140,390,000 Zloty.

(a) 31st May; ceased to be exchangeable against zloty notes. — (b) Until end 1925 gross circulation, since I/1926 excluding amount held by Bank of Poland. Comparable figure for December 1925 was 434 million Zl. — (c) Since 1920, including Austro-Hungarian and other notes converted after the war into national currency. — (d) Since 1919 excluding notes held on redemption account in respect of currency notes, end December 1927 £ 56,250,000. — (e) Since 1922 includes notes called in but not yet cancelled. — (f) Since 1926 excluding notes held by the State Bank. — (g) There were in addition at the end of 1922, 1,804,465; of 1923, 178,509,900; of August 1924, 241,000,000 milliard paper rbl. in circulation. — (h) Until 1922 fiscal year ending 31st March of following year. — (i) Gross issue. — (j) 29th August, token coins 140,390,000 Zloty.

Tableau XIV. — Valeur de l'or *.

Table XIV. — Value of Gold *.

Pourcentage du prix du dollar comparativement à son prix au pair.
Percentage which cost of dollar is of its cost at par.

Pays Country	NEW-YORK SUR : — NEW YORK ON :									
	Allemagne Germany	Argentine	Autriche Austria	Belgique Belgium	Bolivie Bolivia	Brazil	Bulgarie Bulgaria	Canada	Chili Chile	
Parité or Gold Parity	4.20 Reichsmark = 1 \$ 23.82 cents = 1 Reichsmark	1.04 peso oro = 1 \$ 96.48 cents = 1 peso oro	4.94 kr. = 1 \$ 20.26 cents = 1 kr.	5.18 fr. = 1 \$ 19.30 c. = 1 fr.	2.87 bolivianos = 1 \$ 38.93 cents = 1 boliviano	3.08 milreia p. = 1 \$ 32.44 cents = 1 milreia p. 8.36 milreia = 1 \$ 11.96 cents = 1 milreia	5.18 leva = 1 \$ 19.30 cents = 1 lev.	1 Canadian \$ = 1 U. S. A. \$	5.12 pesos p. = 1 \$ 19.53 cents = 1 peso p. 8.22 pesos = 1 \$ 12.17 cents = 1 peso	
Moyennes - Average	(a)	(d)	(e)	(f)	(g)	(h)		(i)		
1920	1,463.4	106.4	4,357.4	292.3	170.4	144.0	1,175.1	112.8		
1921	2,480.8	131.2	12,322.4	259.0	170.4	243.4	1,898.4	111.7		
1922	44,218.5	117.0	203,225.6	251.3	150.2	245.8	2,803.8	101.5		
1923	(b) 16,947.7	122.0	1,447,285.7	370.1	122.4	312.4	2,186.9	102.0		
1924	(b) (c) 103,730.6	123.0	1,447,285.7	416.0	131.2	292.8	2,649.7	101.3		
1925	100.1	105.4	(c) 100.1	405.4	115.3	263.5	2,637.1	100.0		
1926	100.1	104.5	100.0	(c) 571.9	114.2	224.2	2,676.5	100.0		
1927	100.2	100.1	100.0	99.9	113.2	100.7	2,668.9	100.0		
1927 VIII	100.1	99.6	100.0	99.0	112.0	101.0	2,668.7	100.0		
IX	100.1	99.3	99.9	99.9	111.9	100.8	2,662.9	99.9		
X	99.8	99.2	99.9	99.8	111.9	100.2	2,669.1	99.9		
XI	99.8	99.3	99.9	99.7	111.9	100.0	2,668.7	99.9		
XII	99.7	99.1	99.8	99.4	111.9	99.6	2,666.9	100.1		
1928 I	100.0	99.3	99.8	99.7	111.9	99.7	2,667.3	100.2		
II	99.9	99.3	99.9	99.9	111.9	99.6	2,674.7	100.2		
III	99.7	99.2	100.0	99.8	111.9	99.5	2,673.2	100.0		
IV	99.6	99.3	100.0	99.6	111.9	99.4	2,675.8	100.0		
V	99.5	99.3	100.0	99.6	111.9	99.4	2,683.2	100.1		
VI	99.7	99.5	100.0	99.6	112.0	99.8	2,680.2	100.2		
VII	99.8	100.4	99.9	99.8	111.9	100.2	2,675.4	100.2		
VIII (q)	100.0	100.7	99.6	99.9	...	100.1	2,676.1	99.9		

Pays Country	NEW-YORK SUR : — NEW YORK ON :									
	Colombie Colombia	Danemark Denmark	Equateur Ecuador	Espagne Spain	Finlande Finland	France	Grèce Greece	Hongrie Hungary	Italie Italy	
Parité or Gold Parity	1.03 pesos oro = 1 \$ 97.33 cents = 1 peso oro	3.73 Kr. = 1 \$ 26.80 cents = 1 kr.	2.05 sucres = 1 \$ 46.67 cents = 1 sucre 5 sucres = 1 \$ 20.00 cents = 1 sucre	5.18 pesetas = 1 \$ 19.30 cents = 1 peseta	5.18 markkaa = 1 \$ 19.30 cents = 1 markka 39.71 markkaa = 1 \$ 2.52 cents = 1 markka	5.18 fr. = 1 \$ 19.30 cents = 1 fr. 25.92 fr. = 1 \$ 3.918 cents = 1 fr.	5.18 dr. = 1 \$ 19.30 cents = 1 drachma 77.06 dr. = 1 \$ 1.298 cents = 1 drachma	4.94 kr. = 1 \$ 20.26 cents = 1 kr. 5.72 pengö = 1 \$ 17.49 cents = 1 pengö	5.18 lire = 1 \$ 19.30 cents = 1 lira 10.00 lire = 1 \$ 5.26 cents = 1 lira	
Moyennes - Average	(g)		(j)		(k)	(l)	(m)	(n)	(p)	
1920	111.4	170.1	178.1	121.2	496.1	275.1	172.7	5,848.9	358.8	
1921	105.4	128.1	208.1	124.5	892.5	258.7	331.0	9,591.2	449.1	
1922	101.6	146.0	184.0	133.5	886.5	235.5	581.5	29,308.0	406.4	
1923	98.6	160.2	240.8	144.6	718.5	317.8	1,128.3	219,841.8	419.4	
1924	99.3	126.8	221.0	134.5	766.2	369.0	1,078.7	1,417,784.3	442.8	
1925	98.8	102.2	242.4	129.5	763.1	404.7	1,236.6	1,447,285.7	484.8	
1926	99.8	100.3	(c) 103.6	113.1	99.8	594.2	1,531.8	99.6	495.6	
1927	99.8	100.3	103.6	113.1	99.9	491.7	1,464.8	100.1	374.7	
1927 VIII	99.0	100.1	102.8	114.1	100.2	492.3	1,474.8	100.3	354.7	
IX	99.3	100.1	101.2	112.4	100.1	492.2	1,457.0	100.1	354.5	
X	99.9	100.0	101.2	111.8	100.1	491.8	1,454.9	100.2	353.3	
XI	99.8	100.0	100.1	113.8	100.0	491.1	1,457.1	100.1	354.3	
XII	99.6	99.9	99.8	115.8	100.0	489.8	1,451.4	100.1	358.6	
1928 I	99.3	100.1	103.2	112.9	100.0	490.9	1,455.7	100.1	99.5	
II	99.3	100.1	102.1	113.7	100.0	490.9	1,458.5	100.1	99.4	
III	99.5	100.0	100.2	114.7	100.1	490.4	1,457.7	100.1	99.6	
IV	99.1	99.9	100.0	115.1	100.1	490.2	1,466.4	100.2	99.7	
V	99.1	99.9	100.0	115.3	100.1	490.2	99.6	100.2	99.9	
VI	99.2	99.5	100.0	116.5	100.1	99.7	99.7	100.2	100.0	
VII	99.2	100.2	100.0	117.1	100.1	100.0	99.9	100.3	100.4	
VIII (q)	99.3	100.4	...	116.2	99.8	100.3	99.8	99.9	100.1	

* On a utilisé à cet effet le taux du change de New-York, le dollar étant considéré comme représentant l'or. Les séries de ce tableau ont été obtenues en prenant comme base la parité (= 100), P. ex. si le franc au pair coûte 0.19295 dollar et, dans le mois de janvier 1928, en moyenne 0.039309 dollar, l'on obtient le chiffre de notre série pour la France par l'opération suivante : $0.19295 \times 100 = 490.9$. Les parités réciproques des différents monnaies sont données dans le tableau publié au verso de la couverture.

(a) Jusqu'en 1924, mk. — (b) Milliards. — (c) Moyenne de dix mois. — (d) Jusqu'à fin 1927 pesos papier. (44 pesos oro = 100 pesos papier). — (e) Jusqu'à février 1925, kronen. (1 Schilling = 10,000 kr. papier). — (f) Jusqu'à octobre 1926, francs (1 Belga = 5 francs papier). — (g) Moyenne de neuf mois. — (h) Jusqu'à fin 1925, milreia papier. — (i) Jusqu'à août 1925, la moyenne du change des six premiers mois de 1914 (19.53 cents = 1 peso papier) a été prise comme base pour le calcul du pourcentage. — (j) Jusqu'à février 1927, ancienne parité (1 sucre ancien = 2.435 sucres nouveaux). — (k) Jusqu'à fin 1925, ancienne parité (1 markka ancien = 7.86 mk. nouveaux). — (l) Jusqu'à mai 1928 ancienne parité (1 fr. or ancien = 4.925 fr. nouveaux). — (m) Jusqu'à avril 1928, ancienne parité (1 dr. or ancienne = 14.87 dr. nouvelles). — (n) Jusqu'à fin 1925, kronen (1 pengö = 12,500 kr. papier). — (o) Moyenne de huit mois. — (p) Jusqu'à fin 1927, ancienne parité (1 lira ancienne = 3.66 lire nouvelles). — (q) 30 août.

* For this purpose the New York rate of exchange has been utilised on the assumption that the dollar represents gold. The series in this table have been obtained by taking as base the parity (= 100), e.g. if the franc at par costs 0.19295 dollar and in the month of January 1928 an average of 0.039309 dollar, the figure in the series for France is obtained by the following calculation: $0.19295 \times 100 = 490.9$. The reciprocal parities of the various currencies are given in the table on the inside pages of the cover.

(a) Until 1924 mk. — (b) Millions. — (c) Average of ten months. — (d) Until end 1927 pesos paper (44 pesos oro = 100 pesos paper). — (e) Until February 1925, kronen (1 Schilling = 10,000 paper kr.). — (f) Until October 1926, francs (1 Belga = 5 paper francs). — (g) Average of nine months. — (h) Until end 1925, paper milreia. — (i) Until August 1925, average exchange rate of first six months of 1914 (19.53 cents = 1 paper peso) has been considered a basis for calculation of percentage. — (j) Until February 1927 old parity (1 old sucre = 2.435 new sucres). — (k) Until end 1925 old parity (1 old markka = 7.86 new mk.). — (l) Until May 1928 old parity (1 old franc = 4.925 new francs). — (m) Until April 1928 old parity (1 old gold drachma = 14.87 new drachmas). — (n) Until end 1925, kronen (1 pengö = 12,500 paper kr.). — (o) Average of eight months. — (p) Until end 1927, old parity (1 old lira = 3.66 new lire). — (q) 30th August.

Tableau XIV (suite). — Valeur de l'or *.

Table XIV (continued). — Value of Gold *.

Pourcentage du prix du dollar comparativement à son prix au pair.
Percentage which cost of dollar is of its cost at par.

Pays Country	New-York sur: — New York on:										Roumanie Roumania	Royaume Uni United Kingdom	Russie Russia	S. H. S.	Suède Sweden
	Japon Japan	Mexique Mexico	Norvège Norway	Pays-Bas Netherlands	Pérou Peru	Pologne Poland	Portugal Portugal	5.18 zloty = 1 \$ 19.30 cents = 1 zloty	0.93 escudo = 1 \$ 108.05 cents = 1 escudo	5.18 lei = 1 \$ 19.30 cents = 1 lei					
Parité or Gold Parity	2.0092 yen = 1 \$ 49.840 cents = 1 yen	2.0063 pesos = 1 \$ 49.844 cents = 1 peso	3.73 Kr. = 1 \$ 26.80 cents = 1 kr.	2.49 guld. = 1 \$ 40.20 cents = 1 guld.	0.21 l. p. = 1 \$ 4.87 \$	5.18 zloty = 1 \$ 19.30 cents = 1 zloty 11.22 cents = 1 zloty	0.93 escudo = 1 \$ 108.05 cents = 1 escudo	5.18 lei = 1 \$ 19.30 cents = 1 lei	49.32 d. = 1 \$ 4.87 \$ = 1 £.	0.19 tchervonetz = 1 \$ 5.16 dollars = 1 tchervonetz (h)	5.18 din. = 1 \$ 19.30 cents = 1 dinar	3.73 Kr. = 1 \$ 26.80 cents = 1 kr.			
Moyennes Average						(c)					(j)				
1920 .	98.9		162.0	116.8	(b) 100.6	5,350.9	(g) 1,030.1	980.4	133.0		505.3	130.8			
1921 .	102.4	(a) 102.7	179.0	119.5	129.4	49,458.1	1,098.7	1,564.2	126.4		814.4	118.8			
1922 .	103.7	102.3	153.0	104.5	128.5	173,901.6	1,563.3	2,782.8	109.9		1,421.6	102.4			
1923 .	102.6	102.7	160.6	102.8	117.0	17,288,403.2	2,542.6	3,909.5	106.4	(l) 107.7	1,800.4	100.9			
1924 .	121.0	102.7	192.1	105.2	118.8	(d) 100.3	3,186.1	3,889.8	110.2	101.7	1,504.1	101.0			
1925 .	121.5	100.9	149.8	100.1	119.9	108.7	2,144.4	3,992.4	100.8	99.9	1,131.7	99.8			
1926 .	105.8	103.2	120.0	100.2	129.7	172.3	2,108.2	4,173.7	100.2	99.9	1,093.4	100.1			
1927 .	105.1	105.6	102.9	100.2	130.0	(e) 170.6	2,148.4	3,196.1	100.1	99.9	1,096.4	99.9			
1927															
VIII .	105.3	105.2	103.3	100.3	131.5	171.9	2,179.6	3,130.8	100.1	99.9	1,096.6	99.9			
IX .	106.5	104.4	101.6	100.3	125.9	172.0	2,192.3	3,121.7	100.1	99.9	1,096.1	99.7			
X .	107.0	104.6	101.7	100.0	124.8	(f) 100.1	2,184.8	3,115.6	99.9	99.9	1,095.9	99.5			
XI .	109.4	104.0	101.1	99.6	129.5	100.1	2,187.5	3,134.8	99.8	100.1	1,095.9	99.5			
XII .	107.9	102.9	100.7	99.4	125.1	100.0	2,180.7	3,118.1	99.7	99.9	1,095.4	99.2			
1928															
I .	106.3	102.4	100.8	99.7	124.7	99.8	2,192.4	3,123.7	99.8	99.9	1,094.8	99.7			
II .	106.3	102.4	100.7	99.9	124.7	99.9	2,271.3	3,140.0	99.8	99.9	1,096.4	99.9			
III .	105.7	102.3	100.5	99.9	124.4	99.9	2,538.1	3,119.6	99.7	99.9	1,096.6	99.9			
IV .	104.5	102.3	100.2	99.7	122.4	100.2	2,566.5	3,086.1	99.7	99.9	1,096.4	99.8			
V .	106.9	102.6	100.1	99.6	121.9	100.0	2,560.0	3,115.1	99.7	99.9	1,096.2	99.9			
VI .	106.9	104.2	100.1	99.7	121.8	100.1	2,441.0	3,136.4	99.7	99.9	1,096.0	99.9			
VII .	108.7	105.4	100.3	99.9	121.5	100.2	2,424.6	3,144.6	100.1	99.9	1,096.2	100.1			
VIII (m)	110.2	104.5	100.4	100.3	121.5	99.7	2,359.2	3,150.2	100.3	...	1,096.3	100.1			

Pays Country	New-York sur: — New York on:					Sur New-York: — On New York:					CHANGE SUR LONDRES EXCHANGE ON LONDON	
	Suisse Switzerland	Tchéco- slovaque Czechoslovakia	Turquie Turkey	Uruguay	Venezuela	Albanie Albania	Dantzig Danzig	Estonie Estonia	Lettonie Latvia	Lithuanie Lithuania	Calcutta 2 s. = 1 rupee	Shanghai Cours moyen de 1913-100 = 1 £.
Parité or Gold Parity	5.18 fr. = 1 \$ 19.30 cents = 1 fr.	4.94 kr. = 1 \$ 20.20 cents = 1 kr.	0.227 £ t. = 1 \$ 496.02 cents = 1 £ t.	0.97 peso oro = 1 \$ 103.43 cents = 1 peso oro	5.18 bolivars = 1 \$ 19.30 cents = 1 boliviar	5.18 fr. alb. = 1 \$ 19.30 cents = 1 fr. alb.	5.14 D. gold = 1 \$ 19.47 cents = 1 D. gold	4.90 emk. = 1 \$ 23.82 cents = 1 emk. 3.78 Ekr. = 1 \$ 26.80 cts = 1 Ekr.	5.18 lats = 1 \$ 19.30 cents = 1 lat	10 litas = 1 \$ 10 cents = 1 lit.	1 s. 6 d = 1 rupee 13 1/2 ru- pees = 1 £	Average rate of exchange for 1913-100 86.25 d 1 Sh. Tael
Moyennes Average							(k)				(l)	
1920 .	114.1	1267.7					e) 5,995.0				98.7	48.7
1921 .	111.2	1612.4		(e) 156.3	(e) 115.7		8,254.0				148.2	84.2
1922 .	101.2	839.9		129.4	104.8		8,092.2	(j) 100.1			153.6	89.1
1923 .	106.8	685.7		129.9	100.5	g) 111.6	8,213.2	98.8			146.6	96.2
1924 .	105.9	685.9		124.9	100.4	110.3	9,274.2	100.0	100.8		138.8	91.4
1925 .	99.8	683.3		104.8	100.3	101.5	8,861.4	100.0	101.2		132.8	95.8
1926 .	99.9	684.2	841.3	101.8	100.2	100.5	8,861.4	100.0	101.6		133.5	107.8
1927 .	100.2	684.1	856.4	102.7	101.6	100.0	8,864.5	100.0	100.8	e) 100.4	100.8	117.9
1927												
VIII .	100.1	683.9	879.6	103.8	100.7	99.5	100.1	8,861.4	100.1	100.8	101.0	121.4
IX .	101.1	684.0	862.6	103.6	100.7	99.7	100.1	8,861.4	99.9	100.8	100.2	119.5
X .	100.0	683.9	830.0	104.6	100.7	99.7	99.8	8,879.8	99.9	100.7	100.3	119.1
XI .	100.1	683.9	837.6	102.9	100.7	99.5	99.5	8,878.8	99.9	100.6	100.1	116.4
XII .	99.9	684.9	849.0	102.4	100.7	99.6	99.3	8,861.4	99.9	100.6	99.5	115.1
1928												
I .	100.1	683.9	853.6	100.6	100.7	99.7	99.6	99.7	99.9	100.5	99.5	115.3
II .	100.3	684.0	870.8	100.5	100.5	99.8	99.7	99.8	99.9	100.5	100.0	116.5
III .	100.2	684.1	879.5	99.8	100.2	100.0	99.6	99.7	99.8	100.5	100.0	116.5
IV .	100.1	684.0	863.5	99.9	100.2	99.9	99.5	99.7	99.6	100.4	100.0	116.3
V .	100.1	684.0	858.6	100.4	100.2	99.8	99.7	99.7	99.6	100.3	99.9	110.4
VI .	100.1	684.0	860.5	101.1	100.2	99.8	99.5	99.7	99.6	100.3	100.6	110.9
VII .	100.2	684.0	...	101.1	100.2	100.0	99.9	99.7	100.5	112.2
VIII (m)	100.2	683.4	...	(m) 101.0	...	100.1	100.2	100.0	100.3	113.0

* Voir page 309.

* See page 309.

(a) Moyenne de six mois. — (b) Moyenne de dix mois. — (c) Jusqu'à fin 1923 mark 1 (4.20 mark 1 p. = 1 doll.; 23.82 cents = 1 mk. p.). — (d) Moyenne de sept mois. — (e) Moyenne de neuf mois. — (f) Depuis octobre 1927, nouvelle parité (1 ancien Zl. = 1.72 nouveau Zl.). — (g) Décembre. — (h) 1 tchervonetz = 10 roubles. — (i) Moyenne du 30 octobre au 31 décembre. — (j) Moyenne de huit mois. — (k) Jusqu'à fin 1927 Emk. (1 Ekr. = 100 Emk papier). — (l) Jusqu'à mars 1927, ancienne parité (1 rupee ancienne = 1.33 rupee nouvelle). — (m) 30 Août.

(a) Average of six months. — (b) Average of ten months. — (c) Until end 1923, P. mark 1 (4.20 mark 1 p. = 1 doll.; 23.82 cents = 1 mk. p.). — (d) Average of seven months. — (e) Average of nine months. — (f) Since October 1927 new parity (1 old Zl. = 1.72 new Zl.). — (g) December. — (h) 1 Czervonetz = 10 Rubles. — (i) Average from October 30th to December 31st. — (j) Average of eight months. — (k) Until end 1927, Emk. (1 Ekr. = 100 paper Emk.). — (l) Until March 1927, old parity (1 old rupee = 1.33 new rupee). — (m) 30th August.

Tableau XV. — Taux de l'escompte des Banques centrales.
Table XV. — Rates of discount of Central Banks.

Période Period	Afrique du Sud (Union South Africa (Union))	Alba- nie Alba- nia	Alle- magne Ger- many	Aus- tralie Aus- tralia	Autriche Austria	Belgique Belgium	Bulgarie Bulgaria	Chili Chile	Danemark Denmark	Dantzic Danzig	Espagne Spain	Estonie Estonia	Etats-Unis United States		Finlande Finland	France	Grèce Greece	Hongrie Hungary
													A	B				
Moyennes Average	(a)																	(c)
1913 . . .	6.50		5.87		5.95	5.88	6.56		5.75		4.50				5.95	4		6.50
1917 . . .	6.50		5		5	5	6.50		5		4.50			3.51	5	5		5.90
1918 . . .	6.50		5		5	5	6.50		5		4.50			4.37	5	5		6
1919 . . .	6.50		5	6	5	4.42	6.30		5.75		4.50	7.5	4.50	4.50	6.10	5		6
1920 . . .	7.10		5	6	5	5.12	6.50		7		5	8	6.49	7.91	5.78	6.33		6
1921 . . .	7.50		5	5-7	5.92	5.17	6.50		6		6	8	5.96	9	5.75	6.50		6
1922 . . .	7.10		6.58	5-8	7.67	4.71	6.50		5.13		5.67	8	4.21	4.54	8.79	5.08		6.50
1923 . . .	6		38.48	6-7	9	5.50	6.70		5.67		5.12	8	4.43	4.49	8.30	5		7.41
1924 . . .	5.92	12	10	6-7	11.57	5.50	9.42		7	b/11.27	5	8.88	3.63	4.14	9.18	6.02		7.50
1925 . . .	5.50	12	9.15	6-7	10.86	5.70	10		6.49	9.18	5	10	3.42	3.81	8.54	6.52		8.99
1926 . . .	5.50	12	6.74	6-7	7.50	7.06	10		5.24	6.75	5	8	3.84	3.99	7.50	6.58		10.48
1927 . . .	5.65	9.42	5.83	6-7	6.34	5.41	10		7.83	5.77	5	8	3.79	3.85	6.87	5.23		10.44
Fin de 1927 VIII	5.50	9	6	6-7	6.50	5	10		7	5	5	8	3.50	3.96	6.50	5		10
IX . . .	6	9	6	6-7	6.50	5	10		7	5	6	8	3.50	3.71	6.50	5		10
X . . .	6	9	7	6-7	6.50	5	10		7	5	6	8	3.50	3.50	6.50	5		10
XI . . .	6	9	7	6-7	6.50	4.50	10		7	5	6	8	3.50	3.50	6	5		10
XII . . .	6	9	7	6-7	6.50	4.50	10		6.50	5	6	8	3.50	3.50	6	4		10
1928 I . . .	5.50	9	7	6-7	6	4.50	10		6.50	5	6	5	7.50	3.50	3.54	6		3.50
II . . .	5.50	9	7	6-7	6	4.50	10		6.50	5	6	5	7.50	4	3.91	6		3.50
III . . .	5.50	9	7	6-7	6	4.50	10		6.50	5	6	5	7.50	4	4	6		3.50
IV . . .	5.50	9	7	6-7	6	4.50	10		6.50	5	6	5	7.50	4	4.21	6		3.50
V . . .	5.50	9	7	6-7	6	4.50	10		6.50	5	6	5	7.50	4.50	4.38	6		3.50
VI . . .	5.50	9	7	6-7	6	4	10		6.50	5	6	5	7.50	4.50	4.50	6		3.50
VII . . .	5.50	9	7	6-7	6.50	4	10		6.50	5	6	5	7.50	5	4.79	6		3.50
VIII . . .	5.50	9	7	6-7	6.50	4	10		6.50	5	6	5	7.50	5	4.83	6.50		3.50

Période Period	Indes Anglaises British India	Italie Italy	Japon Japan	Lettonie Latvia	Norvège Norway	Pays- Bas Nether- lands	Pérou Peru	Pologne Poland	Portugal	Rouma- nie Rouma- nia	Royaume- Uni United Kingdom	Russie U.R.S.S. Russia U.S.S.R.	S. H. S.	Suède Sweden	Suisse Switzer- land	Tchéco- slovaque Czecho- slovakia
Moyennes Average				(d)		(d)					(f)					
1913 . . .	5.92	5.5-6	6.60		5.50	4.52			5.50	6	4.77			5.50	4.81	
1917 . . .	6.06	5-5.50	5.50		5.53	4.50			5.50	5	5.16			5.68	4.50	
1918 . . .	5.54	5-5.50	5.80		6	4.50			5.50	5	5			6.93	4.75	
1919 . . .	5.64	5	7.30		5.69	4.50			5.50	5	5.15			6.38	5.32	
1920 . . .	6.35	6	8		6.50	4.50			7	5-6	6.71			6.93	5	
1921 . . .	5.57	6	8		6.75	4.50			7	6	6.10			6.49	4.44	
1922 . . .	5.81	5.75	8		5.46	4.27	6.79		7	6	3.70		g/6	4.85	3.39	
1923 . . .	5.96	5.50	8	9	5.81	4.03	6.13	e/16.98	7.97	6	3.49			4.84	3.47	
1924 . . .	6.68	5.50	8	9	6.95	4.94	6	11.41	9	6	4	8.25		6.50	4	
1925 . . .	5.64	6.46	7.52	9	5.85	3.90	6	10.77	9	6	4.57			5.17	3.90	
1926 . . .	5.17	7	7.12	9	5.38	3.50	6	11.01	8.58	6	5	8		4.50	3.50	
1927 . . .	5.82	7	5.90	7	4.58	3.72	6	8.34	8	6	4.65	8		4.15	3.50	
Fin de 1927 VIII	4	7	5.84	7	4.50	3.50	6	8	8	6	4.50	8		6	4	
IX . . .	5	7	5.84	7	4.50	3.50	6	8	8	6	4.50	8		6	4	
X . . .	5	7	5.48	7	4.50	4.50	6	8	8	6	4.50	8		6	4	
XI . . .	5	7	5.48	7	5	4.50	6	8	8	6	4.50	8		6	4	
XII . . .	7	7	5.48	7	5	4.50	6	8	8	6	4.50	8		6	4	
1928 I . . .	7	7	5.48	7	5	4.50	7	8	8	6	4.50	8		6	3.50	
II . . .	7	7	5.48	7	6	4.50	7	8	8	6	4.50	8		6	3.50	
III . . .	7	6.50	5.48	7	5.50	4.50	7	8	8	6	4.50	8		6	3.50	
IV . . .	7	6	5.48	6	5.50	4.50	7	8	8	6	4.50	8		6	3.50	
V . . .	7	6	5.48	6	5.50	4.50	6	8	8	6	4.50	8		6	4	
VI . . .	6	5.50	5.48	6	5.50	4.50	6	8	8	6	4.50	8		6	4	
VII . . .	5	5.50	5.48	6	5.50	4.50	6	8	8	6	4.50	8		6	4	
VIII . . .	5	5.50	5.48	6	5.50	4.50	6	8	8	6	4.50	8		6	4.50	

A. Taux de la « Federal Reserve Bank » à New-York pour les effets de commerce de 60 à 90 jours.
B. Taux moyen des « Federal Reserve Banks ».

(a) Jusqu'à fin 1923 « minimum advance rate » des banques commerciales. — (b) Moyenne de dix mois. — (c) Calendrier Julien jusqu'à février 1923. — (d) Effets commerciaux à 90 jours et effets d'agriculture à 6 mois. — (e) Non compris une majoration de 50 % pour les effets en marks, en vigueur depuis février 1923. — (f) Pour les effets commerciaux à 60 jours. En principe, les effets ne sont pas réescomptés par la Banque. Pour les effets à 90 jours, 10 % jusqu'à mai 1924. — (g) Moyenne du dernier trimestre.

A. Rate of the Federal Reserve Bank of New-York for 60 to 90-days' commercial paper.
B. Federal Reserve Banks' average rate.

(a) Until December 1923 « Minimum advance rate » of commercial banks. — (b) Average of ten months. — (c) Until February 1923 Julian Calendar. — (d) 90-days' commercial paper and 6 months agricultural bills. — (e) Excluding 50 % increase for bills in marks in force from February 1923. — (f) For 60-days' commercial-paper Discount not normally rediscount rate. For 90-days' 10 % until May 1924. — (g) Average of the last quarter.

Tableau XVI. — Dépôts de Caisses d'Epargne.
(en millions)

Table XVI. — Savings Banks Deposits.
(000,000's omitted)

Date	Afrique du Sud (Union) South Africa (Union)	Allemagne Germany	Argentine	Australie Australia	Autriche Austria	Belgique Belgium	Bulgarie Bulgaria	Canada		Chili Chile	Danemark Denmark	
	Fin de End of	Caisses postales Post Office Savings Banks	Caisses d'épargne Savings Banks	Caisses postales Post Office Savings Banks	Caisses d'épargne Savings Banks	Caisses d'épargne Savings Banks		Caisses postales Post Off. Savings Banks	Char- tered Banks	Caisses gouver- et postales Gov. and Post. Office Sav. Banks	Caisses d'épargne Savings Banks	Caisses d'épargne Savings Banks
		£s	Reichsmark	Pesos papel	£s	Schilling		Francs	Leva	Dollars	Pesos papel	Kroner
		(a)	(b)	(c) (d)	(d)	(m)	(n)	(o)	(p)	(q)		
1913	6.7	19,689		89.3	● 1,551	199	1,085	65	625	55	93	858
1917	7.0	25,403	10.1	110.7	2,205	289		214	996	53	157	1,253
1918	7.5	31,834	14.8	116.8	2,650	327		287	959	52	202	1,452
1919	7.0	36,981	21.1	129.6	2,333	341		1,297	280	43	234	1,459
1920	6.8	44,563	28.5	143.3	2,863	389		1,494	284	39	253	1,517
1921	6.7		81.1	154.4	4,498	456		1,700	278	35	287	1,620
1922	6.5		40.3	163.5	53,696	2,020		1,834	274	31	334	1,785
1923	6.1		52.9	169.5	318,194	7,681		1,960	252	33	372	1,823
1924	6.1	608	63.3	172.9	1,200,773	108,075		2,217	279	33	442	1,872
1925	6.2	1,694	66.5	185.0	270	26		2,552	299	32	465	1,891
1926	6.3	3,091	71.9	194.4	418	33		2,693	356	31	436	1,916
1927	6.4	4,665	80.4	204.9	549	56		3,424	482	30	409	1,940
1927 VII.	6.5	4,122	75.0		513	48		3,066	440	31	479	1,933
VIII.	6.5	4,246	75.7		517	50		3,110	449	29	455	1,898
IX.	6.5	4,340	76.3	205.3	523	51		3,152	455	31	453	1,898
X.	6.5	4,444	77.0		534	54		3,206	462	31	444	1,891
XI.	6.5	4,543	77.4		545	55		3,264	477	31	454	1,887
XII.	6.4	4,665	80.4	204.9	549	56		3,424	482	30	409	1,910
1928 I.	6.4	5,094	81.1		582	60		3,519	509	30	432	1,925
II.	6.4	5,327	81.6		597	65		3,562	502	30	441	1,939
III.	6.4	5,487	82.3	204.9	609	67		3,587	537	30	443	1,940
IV.	6.4	5,646	82.7		619	67		3,625	539	30	445	1,935
V.	6.4	5,780	83.2		628	68		3,652	542	30	476	1,931
VI.	6.6	5,921	83.8	212.3	639	71		3,679	541	30	...	1,918
VII.	6.6	6,075			650	* 72		* 3,732	...	30	...	1,939

Date	Egypte Egypt	Espagne Spain	Etats-Unis U. S. A.	Finlande Finland	France	Grèce Greece	Hongrie Hungary	Irlande (Irish Free State)	Italie Italy	Japon Japan	Norvège Norway	
	Fin de End of	Caisses postales et banques Post Off. and Banks	Caisses postales Post Office Savings Banks	Caisses postales Postal Savings System	Caisses postales et d'épargne Post Off. and Savings Banks	Caisses nationales d'épargne	Caisses postales Post Office Savings Banks	Caisses postales Post Office Savings Banks	Caisses postales et d'épargne Post Office and Savings Banks	Caisses d'épargne Savings Banks	Caisses postales et d'épargne Post Off. and Savings Banks	Caisses d'épargne Savings Banks (f)
		£. E.	Pescetas	Dollars	Markka	Francs	Drachme	Pengö	£s	Lire	Yen	Kroner
		(j)	(k)	(l)	(m)	(n)	(o)	(p)	(q)	(r)	(s)	(t)
1913	1.1	—	40	310	1,818	0.6	(j)	(k)	2,091	2,595	607	
1917	1.2	92	143	628	1,455	1.2			2,682	3,430	1,214	
1918	1.7	47	163	800	1,612	1.7			3,449	4,428	1,566	
1919	2.0	66	161	944	2,087	5.0	731		5,153	5,454	1,241	
1920	2.1	85	163	1,059	2,354	5.6	1,109		6,935	6,234	1,412	
1921	2.2	105	146	1,259	2,697	10.0	1,477		8,092	7,428	2,296	
1922	2.4	122	132	1,456	3,052	15.1	1,687		8,655	8,530	1,526	
1923	2.7	154	132	1,668	3,272	33.8	2,278	2.6	9,005	9,293	1,687	
1924	3.0	157	133	1,897	3,419	62.8	10,705	3.2	9,838	10,700	1,789	
1925	3.1	172	137	2,179	3,803	103.2	121,476	3.4	10,538	11,404	1,919	
1926	3.0	194	139	2,606	4,265	119.5	195,734	3.8	10,539	11,388	2,122	
1927	3.2	210	148	(i) 3,289	6,470	175.5	27	...	10,058	11,887	2,606	
1927 VII.	3.1	207	147	2,830	5,316	152.0	25		9,754	11,374	2,527	
VIII.	3.1	208	147	3,017	5,504	154.8	25		9,734	11,464	2,538	
IX.	3.1	208	148	3,029	5,700	156.0	28		9,706	11,499	2,564	
X.	3.1	209	148	3,057	5,953	160.3	28		9,697	11,543	2,586	
XI.	3.2	210	149	3,089	6,228	164.3	27		9,718	11,639	2,594	
XII.	3.2	210	148	(i) 3,289	6,470	175.5	27	...	10,058	11,887	2,606	
1928 I.	3.2	...	148	...	7,081	...	27		10,140	12,241	2,646	
II.	3.5	...	151	...	7,391	...	28		10,169	12,339	2,682	
III.	3.5	...	152	...	7,620	...	30		10,160	12,441	2,701	
IV.	3.6	...	152	...	7,765	...	31		10,169	12,507	2,723	
V.	3.6	...	152	...	7,806	...	33		10,181	12,636	2,817	
VI.	3.6	...	152	...	7,935	...	34		10,173	12,677	...	
VII.	3.5	36		

● Chiffre provisoire. — ● 1914. — (a) Jusqu'à fin 1920, Marks. — (b) Y compris la caisse d'épargne de la Commonwealth Bank. — (c) Depuis 1925, 12 caisses d'épargne dont les dépôts constituent à cette date 54 % du total. — (d) Jusqu'à fin 1924, kronen. — (e) Depuis juin 1928, y compris les dépôts des comptes spéciaux. — (f) Dépôts payables à préavis et à date fixe. — (g) Année fiscale finissant le 31 mars de l'année suivante. — (h) Chiffres approximatifs calculés par le Département de Statistique du Danemark. — (i) Y compris intérêts. — (j) Jusqu'à fin 1926, korona. — (k) Non compris les dépôts administrés par le « British Post Office » : fin 1926, £ 4,974,000. — (l) Les chiffres mensuels jusqu'à fin 1927 se réfèrent aux dépôts de 162 caisses d'épargne représentant environ 80 % du total. Depuis janvier 1928, 170 caisses. — (m) Voir introduction. — * Voir page 318.

● Provisional figure. — ● 1914. — (a) Until end 1920, marks. — (b) Including Savings Department of Commonwealth Bank. — (c) Since 1925, 12 Savings Banks whose deposits amounted at that date to 54 % of total deposits. — (d) Until end 1924 kronen. — (e) Since June 1928, including deposits on special accounts. — (f) Deposits payable after notice or on a fixed day. — (g) Fiscal year ending 31st March of following year. — (h) Approximate figures calculated by Statistical Department of Denmark. — (i) Including interest. — (j) Until end 1926, korona. — (k) Excluding deposits for which the British Post Office is responsible, end 1926, £ 4,974,000. — (l) Monthly figures until end 1927 refer to 162 Savings Banks, deposits of which represent 80 % of total deposits. Since January 1928, 170 Savings Banks. — (m) See introduction. — * See page 318.

Tableau XVI (suite).
Dépôts de Caisses d'Épargne (en millions).

Table XVI (continued).
Savings Banks Deposits (000,000's omitted).

Date	Nouv.-Zélande New Zealand		Pays-Bas Netherlands		Perou Peru	Pologne Poland	Roumanie Roumania	Royaume Uni United Kingdom	Russie Russia	S. H. B.	Suède Sweden	Suisse Switzerland	Tchécos. Czechos.
	Caisses postales et d'épargne Post Office and Savings Banks		Caisses d'épargne Savings Banks		Caisses d'épargne Savings Banks	Caisses postales Postal Savings Bank	Caisses nationales d'épargne National Savings Banks	Caisses postales et « Trustee Savings Banks » Post office and Trustee Savings Banks	Caisses d'épargne Savings Banks	Caisses postales Post Office Savings Banks	Caisses postales Post Office Savings Banks	Banques cantonales Cantonal Banks	Caisses d'épargne Savings Banks
	Fin de End of		Postales Postal	Autres Other (b)	Libras	Zloty (c)	Lei	£s	Roubles or	Dinars	Kronor	Francs	Koruna
	£s	Gulden											
1913	18.9	184	91	0.31		(d) 58.4	(f) 241.5	(h)					
1917	31.9	223	104	0.34		50.7	255.7				68		
1918	36.5	242	118	0.40		66.7	295.6				74		
1919	42.0	268	139	0.54		105.2	338.2		0.5	85	967	5,326	
1920	47.2	273	150	0.65	1,049	136.9	341.6		0.5	84	1,053	(i) 5,887	
1921	47.8	283	163	0.70	3,702	165.0	337.3		0.7	100	1,137	(j) 7,407	
1922	49.0	298	171	0.81	5,296	175.1	343.9		1.0	119	1,249	8,636	
1923	51.3	305	177	0.94		1,141,862	171.2	(g) 352.7	11.5	1.2	135	1,353	10,260
1924	52.7	307	180	1.28	6.9	161.6	362.7		15.0	2.5	149	1,358	11,565
1925	54.3	312	193	1.55	12.6	152.8	368.9		46.4	2.1	165	1,421	12,495
1926	56.0	321	209	2.15	24.6	181.8	365.7		115.9	8.4	190	1,475	13,616
1927	53.7	321	224	1.44	67.6	198.2	358.0		208.0	23.0	198	1,567	15,421
1927 VII	54.8	319	218	1.23	40.4	185.6	359.2	158.6	17.7	200	1,554	14,580	
VIII	54.5	322	220	1.26	42.7	186.3	357.2	161.8	18.9	202	1,560	14,711	
IX	54.2	322	221	1.29	49.8	186.0	356.8	186.4	20.1	202	1,560	14,737	
X	53.8	322	221	1.33	54.5	186.4	358.0	194.9	20.5	201	1,560	14,869	
XI	53.8	322	223	1.36	58.4	187.6	360.6	203.1	21.5	202	1,562	14,994	
XII	53.4	321	224	1.44	67.6	189.3	358.0	208.0	23.0	198	1,567	15,421	
1928 I	53.3	322	228	1.48	63.8	193.6	(j) 365.6	227.1	24.5	200	1,621	15,747	
II	53.4	333	230	1.52	69.3	196.7	365.3	261.9	25.4	202	1,625	...	
III	53.7	332	230	1.55	74.6	198.2	364.7	278.5	26.9	209	1,628	...	
IV	55.3	328	230	1.53	75.2	197.8	365.2	283.3	27.5	209	1,627	...	
V	55.1	329	230	1.57	80.1	197.7	364.2	286.1	28.6	209	1,627	...	
VI	55.0	328	...	1.62	82.8	197.3	363.6	289.1	29.5	210	1,627	...	
VII	...	328	...	1.67	85.2	196.5	(k) 361.5	...	31.2	*212	1,633	...	

(a) Fin mars de l'année suivante; jusqu'à 1919, pour les caisses postales, fin de l'année. — (b) Chiffres des 42 caisses d'épargne principales qui représentaient en 1918 57 % du total. Depuis 1922, 41 caisses d'épargne. — (c) Jusqu'à fin 1923 m. p. — (d) Année fiscale finissant le 31 mars de l'année suivante. — (e) Jusqu'à fin 1919, anciennes frontières. — (f) Année finissant le 30/31 pour les « Trustee Savings Banks ». — (g) Depuis 1923 les caisses postales de l'Etat libre d'Irlande n'acceptent plus les dépôts des caisses postales britanniques. — (h) Premier du mois suivant. — (i) Y compris les comptes-courants. — (j) Y compris intérêt. — (k) En outre, certificats nationaux d'épargne VII/1928, 360.1 millions. — (l) Voir introduction. — (m) Voir page 318.

(a) End March following year. — (b) Until 1919 for Post Offices end year. — (c) Deposits of 42 chief Savings Banks which amounted in 1918 to 57 % of total. Since 1922, 41 Savings Banks. — (d) Until end of 1923 P.m. — (e) Fiscal year ending 31st March of the following year. — (f) Until end 1919 old frontiers. — (g) Year ending 30th November for Trustee Savings Banks. — (h) As from 1923 the Irish Free State Post Office ceased to accept deposits for the British Post Office Savings Banks. — (i) First of following month. — (j) Including current accounts. — (k) Including interest. — (l) In addition National Savings Certificates: VII/1928, 360.1 million. — (m) See introduction. — * See page 318.

Tableau XVII.

Nombres indices des cours des Valeurs de Bourse.

Table XVII.

Index Numbers of Stock Exchange securities.

Pays Country	Canada Officiel — Official	Danemark Denmark Officiel Official	Etats-Unis United States Wall Street Journal	Norvège Norway Officiel Official	Pays-Bas Netherlands Officiel — Official	Pologne Poland Officiel Official	Roy.-Uni. Unit. Kingd. London and Cambridge Econom. Service	Suède Sweden Officiel — Official	Suisse Switzerland Banque nationale National Bank	Tchécoslovaquie Czechoslovakia Officiel — Official
Nombre d'actions Number of shares	79 Actions industrielles ordinaires Common Industrial shares	21 Actions industrielles Industrial shares	20 Actions industrielles ordinaires Common Industrial shares	44 Actions industrielles Industrial shares	49 Actions industrielles ordinaires Ordinary Industrial shares	34 Actions industrielles Industrial shares	20 Actions industrielles ordinaires Ordinary Industrial shares	Actions industrielles (//) et navigation — Industrial (//) and shipping shares	33 Actions industrielles Industrial shares	27 Actions industrielles et transport Industrial and Transport shares
Base	1926 = 100	VII-1914 = 100	Valeur nominale Nominal value	= 100	1921-1925 = 100	1927 = 100	1913 = 100	Valeur nominale Nominal value	= 100	1923 = 100
1926		(a)	(b)	(c)	(d)		(e)	(f)	(g)	(h)
IX	105.6	84.6	160.1	73.1	91		187	146	176.9	96.7
X	103.8	86.9	151.2	71.8	92		190	146	173.0	96.5
XI	106.3	86.7	154.5	71.5	92		197	149	175.3	103.9
XII	107.0	87.3	159.3	70.6	91		192	150	175.4	104.3
1927										
I	108.9	88.6	155.0	72.7	94		197	144	185.1	104.2
II	114.1	92.6	157.3	70.9	101		191	145	197.0	117.2
III	117.1	92.4	160.2	69.0	105		192	145	197.9	119.8
IV	121.1	92.0	164.1	68.0	104		194	150	198.1	119.2
V	124.6	92.5	169.2	68.3	103		200	153	199.5	140.4
VI	121.5	90.4	169.2	67.4	102		203	153	189.9	132.6
VII	120.6	91.6	175.5	66.8	102		201	157	193.2	134.8
VIII	130.7	93.9	184.7	66.9	103		201	166	197.6	133.2
IX	146.1	94.6	195.9	66.3	107		205	181	210.9	144.9
X	154.5	94.0	188.6	65.2	112	121.2	213	181	209.8	150.7
XI	158.2	94.8	193.1	64.6	110	113.9	211	180	213.4	150.8
XII	161.6	94.5	198.5	64.5	103	113.8	210	181	223.2	148.7
1928										
I	172.5	93.9	198.9	62.0	111	107.4	216	193	242.6	150.3
II	167.6	94.2	195.6	61.5	115	108.6	217	207	242.3	148.0
III	172.4	93.2	204.0	65.6	116	107.6	225	214	241.6	149.5
IV	177.0	92.0	211.7	68.0	118	115.2	239	218	247.4	146.9
V	184.4	91.6	217.2	70.9	117	110.8	246	226	248.8	140.7
VI	170.0	91.7	209.1	71.1	111	103.5	240	226	243.6	142.2
VII	169.8	91.3	211.1	71.5	109	102.5	241	214	239.9	138.7
VIII	...	91.8	113	...	243	230	249.5	141.8

(a) Moyenne des cotations maximum et minimum du mois. — (b) Moyenne mensuelle. — (c) Fin du mois. — (d) Moyenne des cotations maximum et minimum de tous les mercredis du mois. — (e) Quinze du mois — (f) Actions de la Classe A, c'est-à-dire les actions les plus importantes; la composition de cette partie de l'indice n'est donc pas invariable. — (g) Mois finissant le 25. — (h) Commencement du mois.

(a) Average of highest and lowest quotation of month. — (b) Monthly average. — (c) End of month. — (d) Average of highest and lowest quotations on each Wednesday of month. — (e) 15th of month. — (f) Shares of the most important industrial undertakings, defined by the Stock Exchange as Class A. The composition of this class of the index is, therefore, not invariable. — (g) Month ending 25th. — (h) Beginning of month.

Tableau XVIII. — Emission de Capitaux.
(En millions)

Table XVIII. — Capital Issues.
(000,000's omitted)

Période Period	Allemagne	Autriche	Etats-Unis	France	Indes	Italie	Japon	Norvège	Pays-Bas	Pologne	Roumanie	Royaume-Uni	Suède	Suisse	Tchécoslovaquie
	Germany	Austria	United States	France	British India	Italy	Japan	Norway	Netherlands	Poland	Romania	United Kingdom	Sweden	Switzerland	Czechoslovakia
	Reichsmark	Schilling	Dollars	Francs	Rupces	Lire	Yen	Kroner	Gulden	Zloty	Lei	£s	Kronor	Francs	Koruna
Moyennes mensuelles Monthly average	B	A	B	A	A	A	A	A	A	A	A	B	A	B	A
1913	(a) 60	(c) 137	(d) 220	(e) 137	(f) 56	(g) 23	45			(i) 13	(j) 20	(k) 20.2	18	(l) 44	
1917	89	21	127	128	27	114	88	63	28			2.2	96	60	
1918	101	39	112	111	18	251	153	51	33		27	5.4	102	77	
1919	143		252	674	230	249	175	19	72		66	19.8	61	79	
1920	902		259	1,160	122	423	247	36	94		120	32.0	46	78	
1921	2,071	717	220	954	63	288	207	36	43		244	18.0	27	70	164
1922	6,609	4,227	285	1,274	37	232	180	27	33		245	19.6	27	67	98
1923		(b) 18,206	300	955	21	332	176	10	19		320	17.0	19	62	48
1924	15.0	26,992	268	605	19	504	219	15	30	3.1	262	18.6	20	51	31
1925	55.1	2.3	304	329	29	746	204	13	33	7.7	219	18.3	16	56	21
1926	74.8	2.4	307	412	16	473	228	8	48	6.1	541	21.1	13	59	24
1927	114.1	9.7	498	626	17	264	255	5	43	17.7	282	26.2	22	73	31
1924															
Trim. Quart.	I 12.5	25,383	254	1,368	22	454	374	9	16	1.2	294	15.8	10	76	58
"	II 14.0	42,366	246	543	16	516	179	37	55	7.3	216	19.7	49	40	18
"	III 16.6	20,326	276	295	29	526	156	2	38	3.2	108	11.0	12	54	12
"	IV 19.3	19,891	297	425	11	525	167	11	11	0.7	430	28.1	8	33	36
1925															
Trim. Quart.	I 73.1	4.8	394	270	23	735	181	16	31	7.9	117	19.1	15	93	27
"	II 47.2	0.8	270	464	34	923	269	2	26	1.4	121	22.3	12	70	21
"	III 50.2	0.9	249	209	46	518	176	11	40	11.4	266	6.9	11	15	17
"	IV 49.6	2.7	391	358	11	808	191	22	34	9.9	370	25.0	25	48	20
1926															
Trim. Quart.	I 32.9	0.5	400	327	19	611	204	5	33	3.5	442	26.0	13	34	28
"	II 39.9	0.0	323	649	8	533	287	20	85	13.5	771	17.9	9	85	38
"	III 101.8	6.4	234	237	22	389	164	2	50	1.7	500	14.7	17	63	12
"	IV 124.7	2.6	273	433	17	360	257	6	75	5.6	453	25.8	12	54	18
1927															
Trim. Quart.	I 126.2	1.9	465	439	24	312	212	9	49	7.4	315	27.6	42	118	30
"	II 143.9	13.1	550	791	14	215	240	4	40	13.3	366	25.6	17	58	34
"	III 82.7	9.3	336	413	15	350	202	2	40	21.9	196	14.1	9	71	21
"	IV 103.4	14.5	640	802	16	177	365	5	42	28.3	253	37.6	20	43	37
1928															
Trim. Quart.	I 66.9	14.3	615	772	34	357	324	2	56	13.1	356	34.5	29	62	79
"	II 137.0	12.6	717	777	20	446	...	10	42	23.0	436	33.1	44	107	64
1927															
Mois - Month	VII 120.7	19.4	340	516	18	329	163	1	44	11.2	254	34.9	9	82	14
"	VIII 65.5	7.6	288	325	18	372	234	1	39	26.1	263	2.2	7	26	26
"	IX 61.9	0.8	380	399	10	350	209	2	38	28.3	70	5.0	9	97	26
"	X 109.2	0.6	651	976	12	88	169	5	77	34.9	312	37.7	5	84	24
"	XI 86.0	23.0	552	619	21	211	393	7	32	32.2	235	48.8	33	109	42
"	XII 115.1	19.9	716	990	15	231	532	4	16	17.8	213	26.4	22	15	39
1928															
I	49.6	4.7	619	662	71	196	188	2	33	13.2	281	33.8	53	19	93
II	102.5	34.8	598	783	12	580	242	1	42	15.6	293	27.9	25	103	35
III	48.7	3.4	627	870	18	297	544	2	32	10.4	494	41.7	8	65	109
IV	125.8	8.9	819	718	16	204	317	1	44	12.3	347	18.6	20	67	47
V	145.6	4.4	676	688	32	431	191	14	36	48.3	619	39.3	22	192	71
VI	139.6	24.7	656	926	12	702	...	14	45	8.4	342	41.4	89	61	74
VII	186.5	12.0	497	*1,155	29	*380	34	*15.0	*578	*41.8	*39	*8	39

A. Valeur nominale. — B. Valeur d'émission.

Sauf indication contraire, tous les chiffres représentent les émissions autorisées d'actions de S. A. nouvelles du pays et les augmentations de capital des sociétés existantes. Pour les Etats-Unis, la Roumanie, la Suisse et la Tchécoslovaquie les actions distribuées à titre gratuit ne sont pas comprises. Pour les Pays-Bas et le Royaume-Uni, ni les actions distribuées à titre gratuit ni les conversions ne sont comprises.

(a) Y compris les Sociétés en commandite par actions. Jusqu'à fin 1923, mark papier. Depuis 1924, non compris conversions et fusions. — (b) Chiffre comparable non disponible par suite de la dépréciation de mark. — (c) Jusqu'à fin 1924, kronen. — (d) "Journal of Commerce"; émissions excédant 100,000 dollars faites sur le marché intérieur. — (e) Non compris les émissions des grandes compagnies de chemins de fer; depuis 1921, non compris les actions d'apport. — (f) Jusqu'à mars 1924, émissions de S. A. nouvelles coloniales et, depuis janvier 1925, les émissions étrangères. Non compris les bons du Trésor. — (g) Emissions excédant 100,000 florins sur le marché des Pays-Bas, y compris les émissions lancées sur le marché intérieur, non compris les émissions faites par le Gouvernement britannique pour des buts nationaux, les émissions des gouvernements locaux dont le total des gouvernements locaux. — * Voir page 318.

A. Nominal value. — B. Issue value.

Unless otherwise stated, the figures represent authorised share issue of new J. S. Cos. at home and the increase of capital of existing companies. Bonus shares are excluded from the figures for the U. S. A., Roumania, Switzerland and Czechoslovakia. In the case of the Netherlands and the U. K. both bonus shares and conversions are excluded, not available owing to the depreciation of the Mark. — (c) Until end 1924, kronen. — (d) "Journal of Commerce"; subscriptions invited on home market by corporations for amounts exceeding \$ 100,000 — (e) Excluding issues of large railway Cos.; since 1921, excluding vendor's shares. — (f) Until March 1924, issues of new J. S. Cos. only. — Excluding Treasury Bills. — (g) Excluding Upper Silesia. — (h) "Midland Bank Limited"; subscriptions invited on the home market, excluding British Government loans for national purposes, local Government loans with no specified limit to total subscription, and obligations of less than 12 mos. currency. — (i) "Société de Banque Suisse" — * See page 318.

Tableau XIX. — Nombre des Faillites.

Table XIX. — Number of Bankruptcies.

Période Period Moyennes mensuelles Monthly Average	Afrique du Sud (Union) South Africa (Union)	Allemagne Germany	Autriche Austria	Canada	Danemark Denmark	Egypte Egypt	Etats-Unis United States	Finlande Finland	France	Hongrie Hungary
1913	92	815		(b) 152	28		(d) 1,213	40	779	(f)
1917	44	102		95	16	(c) 4	1,085	2	21	
1918	33	68		68	10	(c) 2	778	3	19	
1919	37	85		52	13	(c) 3	460	6	59	
1920	54	110		82	26		705	13	115	1
1921	179	256		197	59	19	1,668	12	247	3
1922	206	82		327	65	15	1,868	31	410	3
1923	189	23	9	288	47	14	1,597	34	451	1
1924	162	516	38	185	45	18	1,643	42	569	5
1925	114	948	57	171	51	17	1,572	28	(e) 134	35
1926	102	1,003	53	144	56	27	1,669	27	(e) 122	(g) 169
1927	109	475	52	151	57	36	1,639	...	689	91
1927 VII	(a) 84	413	63	110	41	7	1,527	30	755	66
VIII	84	391	35	147	78	29	1,448	15	556	49
IX	84	398	36	126	55	20	1,417	30	370	60
X	132	451	77	183	54	35	1,471	42	694	83
XI	132	585	43	186	48	53	1,656	24	774	88
XII	132	639	34	174	56	40	1,820	...	777	134
1928 I	88	766	48	197	63	55	2,180	...	803	180
II	100	699	40	188	49	43	1,882	...	784	156
III	153	791	69	164	48	31	2,001	...	740	171
IV	107	614	42	135	51	39	1,672	...	536	153
V	117	692	44	146	49	39	1,723	...	781	176
VI	98	702	55	130	49	44	1,639	...	736	164
VII	113	*655	*51	*138	*40	11	*1,445	...	684	115

Période Period Moyennes mensuelles Monthly Average	Italie Italy	Norvège Norway	Nouvelle-Zélande New Zealand	Pays-Bas Netherlands	Pologne Poland	Royaume-Uni United Kingdom		Suède Sweden	Suisse Switzerland	Tchécoslovaquie Czecho-slovakia
						Faillites Bankruptcies	Liquidations de sociétés Company Liquidations			
1913	616	33	(h) 29	153		(j) 294	174	317	(l) 71	(i)
1917	71	8	22	74		100	114	131	29	
1918	47	9	14	79		58	102	101	28	
1919	49	16	12	91		68	174	175	32	
1920	66	35	12	124		137	280	196	41	32
1921	158	88	28	189		307	261	432	70	240
1922	321	82	58	272	(i) 4	416	256	388	82	303
1923	481	77	56	329	(i) 2	445	256	289	68	205
1924	635	72	55	362	9	420	251	263	65	208
1925	661	74	54	339	43	413	245	256	71	252
1926	715	110	63	310	35	379	247	245	73	244
1927	944	108	72	296	17	394	242	227	77	
1927 VII	1,072	105	64	257	22	392	261	214	88	246
VIII	922	90	54	227	16	369	181	192	71	195
IX	957	84	64	305	12	396	181	221	65	181
X	1,024	86	84	291	13	398	252	197	76	178
XI	1,000	112	79	275	18	433	257	200	107	224
XII	1,020	68	65	262	15	388	293	209	70	251
1928 I	1,051	106	51	260	24	425	331	248	70	291
II	1,030	101	81	332	19	413	268	219	67	257
III	1,258	106	109	312	26	446	300	254	74	217
IV	1,013	93	78	282	...	349	280	216	51	216
V	1,082	106	101	260	...	372	271	210	67	201
VI	1,087	86	77	255	...	373	221	254	78	236
VII	1,100	*74	96	226	...	391	243	165	*66	202

■ Chiffre provisoire. — (a) Jusqu'à fin 1927, moyenne mensuelle pour le trimestre. — (b) Jusqu'à fin 1930, chiffres du « Bradstreet's »; depuis cette date, chiffres officiels. — (c) Année judiciaire finissant le 30 octobre. — (d) « Bradstreet's ». — (e) Département de la Seine seulement. — (f) Depuis avril 1938, y compris les concordats. — (g) Moyenne de neuf mois. — (h) Depuis janvier 1928, y compris les cessations de biens. — (i) Moyenne trimestrielle. — (j) Angleterre et Pays de Galles; Jugements déclaratifs de faillites publiés. Ecosse: « séquestres ordonnés ». — (k) Procédures ouvertes au cours du mois. — (l) Y compris les concordats. — * Voir page 318.

■ Provisional figure. — (a) Until end 1927 monthly average for the quarter. — (b) Until end of 1930 "Bradstreet's"; since that date official figures. — (c) Judicial year ending 30th October. — (d) "Bradstreet's". — (e) Seine Department only. — (f) Since April 1938 including compositions. — (g) Average of nine months. — (h) Since January 1928, including private assignments. — (i) Quarterly average. — (j) Receiving and administration orders gazetted, England and Wales. Sequestrations awarded, Scotland. — (k) Cases begun during the month. — (l) Including compositions. — * See page 318.

V• PARTIE. — TRAVAIL.

LABOUR. — PART V.

Tableau XX. — Chômage. †
Table XX. — Unemployment. †

Date	Allemagne Germany (a)					Australie Australia (d)		Autriche Austria		Belgique — Belgium			
	Ouvriers syndiqués Trade unionists		Chômeurs partiels Partly unemployed		Nombre de chômeurs secourus Number of unemployed in receipt of benefit	Chômeurs syndiqués Trade unionists unemployed		Nombre de chômeurs enregistrés Number of unemployed registered	Caisse d'assurance contre le chômage Unemployment Insurance societies				
	Chômeurs complets Wholly unemployed		Chômeurs partiels Partly unemployed			Chômeurs complets Wholly unemployed			Chômeurs partiels Partly unemployed				
	Fin du mois End of month	Nombre Number	%	Nombre Number	%	Nombre Number	%	Nombre Number	%	Nombre Number	%	Nombre Number	%
1925								(e)					
III . . .	211,259	5.8	158,681	5.1	465,761	37,836	9.3	175,581	9,414	1.5	33,509	5.5	
VI . . .	130,116	3.5	163,461	5.2	195,099	36,490	10.2	118,366	6,483	1.1	29,108	4.8	
IX . . .	168,857	4.5	268,186	8.5	266,078	29,861	7.4	119,004	4,758	0.8	11,034	1.9	
XII . . .	706,189	19.4	695,949	19.8	1,498,681	34,287	8.1	207,834	16,897	2.8	27,494	4.6	
1926								(e)					
III . . .	727,312	21.4	738,640	21.7	1,942,011	34,161	8.2	202,394	8,489	1.4	16,573	2.8	
VI . . .	627,287	18.1	596,793	17.2	1,740,754	24,920	6.7	150,981	5,200	0.9	13,148	2.2	
IX . . .	513,364	15.2	427,380	12.7	1,394,062	32,871	7.6	148,111	6,818	1.1	14,821	2.5	
XII . . .	572,653	16.7	249,628	7.3	1,748,597	25,351	5.7	205,350	15,804	2.6	17,889	3.0	
1927								(b)					
III . . .	420,550	11.5	160,080	4.4	1,121,150	26,280	5.9	236,261	11,294	1.8	18,888	3.1	
VI . . .	239,597	6.3	101,378	2.7	540,703	29,217	6.4	168,997	8,323	1.4	20,098	3.3	
IX . . .	178,916	4.6	93,113	2.4	355,462	29,991	6.7	154,291	8,595	1.4	21,680	3.5	
XII . . .	519,573	12.9	123,207	3.1	1,188,274	38,641	8.9	238,075	22,526	3.6	35,006	5.6	
1928								(c)					
II . . .	431,765	10.4	151,646	3.6	1,237,504	252,272	7,480	1.2	24,902	4.0	
III . . .	383,224	9.2	155,797	3.7	1,010,763	45,638	10.7	219,532	5,294	0.8	17,108	2.7	
IV . . .	295,135	6.9	180,712	4.2	729,329	179,637	4,922	0.8	17,769	2.8	
V . . .	270,103	6.3	215,759	5.0	629,470	153,946	4,062	0.7	22,574	3.6	
VI . . .	268,443	6.2	255,090	5.9	610,687	140,931	3,509	0.6	18,746	3.0	
VII . . .	273,696	6.3	283,562	6.5	*564,064	137,045	...	0.7	...	3.7	

Total des ouvriers servant de base au dernier pourcentage.
Number of workers on which latest percentage is based.

		4,351,889				427,992				628,186				
Date	Canada		Danemark Denmark (e)		Estonie Estonia		Finlande Finland		France		Hongrie Hungary		Irlande (Etat libre d'Irlande) Irish Free State	
	Chômeurs syndiqués Trade unionists unemployed		Chômeurs syndiqués Trade unionists unemployed		Nombre de chômeurs enregistrés Number of unemployed registered	Nombre de chômeurs enregistrés Number of unemployed registered	Nombre de chômeurs secourus Number in receipt of benefit	Nombre de chômeurs syndiqués Trade unionists unemployed	Chômeurs assurance obligatoire Compulsorily Insured unemployed					
	Fin du mois End of month	Nombre Number	%	Nombre Number					%	Nombre Number	%			
1925														
III . . .	13,631	8.5	40,055	14.7	2,867	3,502	1,031	36,873	59,362	23.3				
VI . . .	9,578	6.1	24,135	9.1	1,771	1,155	626	34,015	44,795	17.6				
IX . . .	8,274	5.7	26,489	10.6	883	2,011	618	25,488	29,837	11.7				
XII . . .	11,716	7.9	85,944	31.7	3,213	2,176	645	26,711	35,858	14.1				
1926														
III . . .	11,069	7.3	58,014	21.2	1,916	2,222	467	29,218	34,331	13.5				
VI . . .	5,965	4.1	42,993	15.6	1,051	924	384	25,558	31,248	12.3				
IX . . .	4,837	3.3	44,677	16.3	811	1,325	336	19,849	25,063	10.2				
XII . . .	9,349	5.9	88,854	32.2	3,807	2,172	17,178	20,712	27,014	11.0				
1927														
III . . .	8,975	5.7	71,811	26.2	4,405	2,104	70,381	17,978	27,105	11.0				
VI . . .	5,410	3.2	49,405	18.0	1,907	1,130	21,934	11,836	22,776	9.3				
IX . . .	5,314	3.1	43,990	16.0	1,201	1,251	11,272	10,332	(f) 22,122	(f) 9.0				
XII . . .	11,893	6.6	87,116	31.6	4,437	2,152	13,221	13,045	(g) 28,586	(g) 11.6				
1928														
II . . .	12,522	7.0	71,200	25.9	4,113	2,495	14,408	16,215	31,949	13.0				
III . . .	11,965	6.5	61,600	21.3	3,136	2,139	10,473	15,194				
IV . . .	9,573	5.2	48,200	16.5	2,162	1,482	7,273	14,027				
V . . .	6,657	3.7	39,100	14.3	1,470	868	3,746	13,275	(i) 26,449	(j) 10.8				
VI	3.2	37,500	13.7	883	811	1,659	12,860				
VII	37,000	h) 13.5	486	762	*1,095	12,242				

Total des ouvriers servant de base au dernier pourcentage.
Number of workers on which latest percentage is based.

	182,383	274,371			245,613
--	---------	---------	--	--	---------

† Une partie des chiffres a été fournie par le Bureau International du Travail.
† Certain of the figures are supplied by the International Labour Office.

(a) Chiffre provisoire. — (e) Comprend seulement les syndicats versant l'indemnité de chômage. — (b) Depuis janvier 1927, y compris les ouvriers mineurs. — (c) Premier du mois suivant. — (d) Ouvriers syndiqués ayant chômé trois jours ou plus au cours d'une semaine. — (e) Jusqu'à fin 1928, nombre d'assurés secourus. — (f) Août. — (g) Novembre. — (h) Août 13.1. — (i) Août 22.843. — (j) Août 9.3. — * Voir page 318.
(a) Provisional figure. — (e) Only Unions paying unemployment benefit. — (b) Since January 1927, including miners. — (c) First of following month. — (d) Union members unemployed for three days or more during a given week. — (e) Until end 1928 number in receipt of benefit. — (f) August. — (g) November. — (h) August 31.1. — (i) August 22.843. — (j) August 9.3. — * See page 318.

Tableau XX (suite). — Chômage.
Table XX (continued). — Unemployment.

Date Fin du mois End of month	Italie Italy		Lettonie Latvia	Norvège Norway		Nouvelle-Zélande New Zealand		Pays-Bas Netherlands		
	Nombre de chômeurs enregistrés Number of unemployed registered		Nombre de chômeurs enregistrés Number of unemployed registered	(a) Chômeurs syndiqués (10 syndicats) Trade unionists unemployed (10 Unions)		Nombre de chômeurs enregistrés Number of unemployed registered	(b) Chômeurs syndiqués Trade unionists unemployed		(d) Chômeurs dans les caisses d'assurance contre le chômage Unemployed in unemployment insurance societies	
	Chômeurs complets Wholly unemployed	Chômeurs partiels Partially unemployed		Nombre Number	%		Nombre Number	%	Nombre Number	%
1925 III . . .	142,552	14,282	4,214	4,018	11.0	15,522	(c)	(c)	25,718	9.4
VI . . .	85,532	6,944	1,189	3,256	8.9	9,963			18,243	6.6
IX . . .	82,764	7,223	910	4,934	13.5	12,646			21,182	7.7
XII . . .	122,200	8,870	5,097	9,363	26.1	26,276		5.4	44,660	16.0
1926 III . . .	109,471	8,333	3,659	9,237	25.9	26,392	2,359	5.0	22,338	7.9
VI . . .	83,264	6,650	936	7,751	22.1	19,300	3,049	6.6	16,983	5.9
IX . . .	89,434	14,519	932	7,719	22.3	20,128	3,912	8.3	20,695	7.2
XII . . .	181,493	10,216	5,234	...	29.6	30,558	3,172	6.7	35,689	12.1
1927 III . . .	227,947	61,699	4,028	9,879	28.2	29,112	4,222	9.4	26,949	9.1
VI . . .	214,603	103,792	882	7,655	22.5	19,854	4,406	9.7	17,736	6.0
IX . . .	305,930	133,568	1,422	7,380	22.3	18,915	5,325	11.6	20,161	6.7
XII . . .	414,283	107,964	6,399	...	28.0	28,532	5,531	9.7	44,848	14.9
1928 II . . .	413,383	58,109	6,461	8,642	25.9	28,290			27,505	9.0
III . . .	411,795	47,036	5,570	8,130	24.4	26,692	6,605	11.4	19,740	6.3
IV . . .	356,795	45,855	2,950	7,654	23.8	24,719			15,620	5.0
V . . .	306,629	45,569	1,295	...	18.0	19,871			14,083	4.4
VI . . .	247,021	30,296	1,223	16,747	6,478	11.5	13,894	4.7
VII . . .	234,210	27,590	928	15,365		

Total des ouvriers servant de base au dernier pourcentage.
Number of workers on which latest percentage is based.

				33,641		56,371		293,316	
Date Fin du mois End of month	Pologne Poland	Royaume-Uni United Kingdom		Suède Sweden		Suisse Switzerland		Tchécoslovaquie Czechoslovakia	
	Nombre de chômeurs enregistrés Number of unemployed registered	Assurance obligatoire Compulsorily Insured		Chômeurs syndiqués Trade-unionists unemployed		Caisses de chômage Unemployment Funds		Caisse d'assurance syndicale Trade union Insurance funds	
		Nombre de chômeurs Number unemployed	%	Nombre Number	%	%	Nombre de chômeurs accourus Number of unemployed in receipt of benefit		
							Nombre Number	%	
1925 III . . .	(c) 183,730	1,807,937	11.1	27,200	12.0			6,088	0.6
VI . . .	171,650	1,406,155	11.9	19,000	8.2			9,775	0.9
IX . . .	195,050	1,423,566	12.0	20,700	8.5			17,196	1.6
XII . . .	311,090	1,243,087	10.4	45,900	19.6				
1926 III . . .	295,529	1,171,136	9.8	36,300	14.7	2.7		27,535	2.5
VI . . .	243,302	(f) 1,751,133	(f) 14.6	23,800	9.6	2.4		40,034	3.4
IX . . .	185,207	(f) 1,648,322	(f) 13.7	23,500	9.1	2.8		42,601	3.7
XII . . .	190,140	1,431,840	11.9	47,950	19.1	5.6		29,295	2.5
1927 III . . .	205,770	1,187,782	9.8	36,103	14.1	2.8		27,074	2.5
VI . . .	159,365	1,069,386	8.8	24,999	9.4	1.6		13,833	1.3
IX . . .	116,843	1,126,267	9.3	22,347	8.4	1.7		9,609	0.9
XII . . .	165,268	1,194,305	9.8	50,655	18.6	4.5		14,334	1.3
1928 II . . .	178,403	1,227,504	10.4	35,183	13.4			20,131	1.8
III . . .	167,022	1,127,622	9.6	36,722	13.3	1.9		17,734	1.6
IV . . .	154,656	1,127,748	9.8	32,218	11.6			16,683	1.5
V . . .	132,453	1,168,009	9.9	22,978	8.2		
VI . . .	116,719	1,273,360	10.8	21,257	7.7	1.2	
VII . . .	* 100,487	1,377,031	11.7	...	7.2		

Total des ouvriers servant de base au dernier pourcentage.
Number of workers on which latest percentage is based.

* Chiffre provisoire. — (a) Comprend seulement les syndicats versant l'indemnité de chômage. — (b) Ouvriers syndiqués ayant chômé plus de trois jours au cours d'une semaine. — (c) Milieu du mois précédent. — (d) Chiffres calculés d'après les moyennes hebdomadaires. — (e) Premier du mois suivant. Depuis 1926, nouvelle série. — (f) Non compris les ouvriers en grève dans les mines de charbon. — * Voir page 318.
a Provisional figure. — (a) Only Unions paying unemployment benefit. — (b) Union members unemployed more than three days during a given week. — (c) Middle of preceding month. — (d) Calculated from weekly average. — (e) First of following month. Since 1926, new series. — (f) Excluding strikers in the coal mining industry. — * See page 318.

DONNÉES POUR LE MOIS D'AOUT 1928
DATA FOR THE MONTH OF AUGUST 1928

Pays	Commerce Trade		Mouvement des prix — Price Movement			Emission de capitaux Capital Issues	Failites Bankruptcies	Country
	Importations Imports	Exportations Exports	Prix de Gros Wholesale Prices	Coût de la vie Cost of living	Prix des produits alimentaires Prices of foodstuffs	En millions * In million *	Nombre de Number of	
Allemagne			Off. 141.5 fx. lig. 137.9	153.5			547	Germany
Autriche			133	108	120		54	Austria
Belgique			119.8					Belgium
Canada							140	Canada
Danemark			154				44	Denmark
Etats-Unis							1,544	United States
Finlande				164	155			Finland
France			125.1		Paris 110	440		France
Indes anglaises . .				164	160			British India
Italie			Barbi C.C.M. 124.4 131.7	142	138	935		Italy
Japon	a) 153,000	a) 189,000						Japan
Lithuanie	(a) 25,716	(a) 22,216		144				Lithuania
Luxembourg				118.3				Luxemburg
Norvège			162	192	170		82	Norway
Pays-Bas								Netherlands
Pérou			190	175	151			Peru
Pologne				122.1	142.8	22.4		Poland
Roumanie				4,100		677		Roumania
Royaume-Uni . . .	(a) 88,944	(a) 62,217	Economist 3,847 Statist 118.0			6.5		United Kingdom
Suède						10		Sweden
Suisse	(a) 224,879 (b) 744	(a) 167,895 (b) 76	144	161	156		65	Switzerland
Tchécoslovaquie .				761				Czechoslovakia

* Dans la monnaie respective de chaque pays.
* In the respective currency of each country.

□ Chiffre provisoire. — □ Provisional figure.

(a) Commerce, en valeurs. — (a) Trade by value.

(b) Commerce, en poids. — (b) Trade by weight.

(c) Caisse postale. — (c) Post office Savings Banks.

Production de la Houille au Royaume-Uni } a 16,459
Coal production United Kingdom

Production de la Fonte } Allemagne } 1,031 Etats-Unis } 3,187 Luxembourg } 234 Royaume-Uni } 527
Pig Iron production } Germany } United States } Luxembourg } United Kingdom }

Production de l'Acier brut } Luxembourg } 224 Royaume-Uni } 659
Crude steel production } Luxembourg }

Navires entrés } Lithuanie } 57 Royaume Uni } 5,352
Vessels entered } Lithuania }

Navires sortis } Lithuanie } 56 Royaume Unis } 5,972
Vessels cleared } Lithuania }

Dépôts de Caisses d'Epargne } Autriche } (c) 73 Belgique } a 3,774 Suède } 215
Savings Banks Deposits } Austria } Belgium } Sweden }

Nombre de chômeurs secourus } Allemagne } 15/VIII. 567,720 France } 1,010
Number of unemployed in receipt of benefit } Germany }

Nombre de chômeurs enregistrés } Norvège } 15,817 Pologne } 18/VIII. 92,435
Number of unemployed registered } Norway } Poland }

TABLE DES MATIÈRES

	PAGES
<i>Introduction</i>	282, 284
<i>Note</i>	284
<i>Diagrams</i> :	
Indice des produits manufacturés États-Unis	286
Indice de la situation des affaires Royaume-Uni	286
<i>Tableau sommaire pour certains pays</i>	287

I^e PARTIE. — PRODUCTION.

TABLEAU I : Production de houille et lignite :	
Houille	288
Lignite	288
TABLEAU II : Production de la fonte	289
TABLEAU III : Production de l'acier brut	289

II^e PARTIE. — COMMERCE ET TRANSPORT.

<i>Importations et Exportations (en valeurs) :</i>	
TABLEAU IV : Importations	290, 291, 292, 293
TABLEAU V : Exportations	290, 291, 292, 293
<i>Importations et exportations (en poids) :</i>	
TABLEAU VI : Importations	294, 295
TABLEAU VII : Exportations... ..	294, 295
<i>Chemins de fer :</i>	
TABLEAU VIII : Trafic des marchandises	296
<i>Mouvement de la navigation :</i>	
TABLEAU IX : Tonnage des navires entrés et sortis	297, 298

III^e PARTIE. — MOUVEMENT DES PRIX.

TABLEAU X : Nombres indices des prix de gros :	
1) Résultats publiés	299
2) Pourcentage par rapport à 1913	299
Résultats publiés	300
TABLEAU XI : Nombres indices des prix de détail :	
a) Coût de la vie... ..	301
b) Prix des denrées alimentaires	302

IV^e PARTIE. — FINANCES.

TABLEAU XII : Réserves d'or et certaines réserves d'argent et de devises étrangères ...	303, 304, 305
TABLEAU XIII : Circulation des billets	306, 307, 308
TABLEAU XIV : Pourcentage du prix du dollar comparativement à son prix au pair	309, 310
TABLEAU XV : Taux de l'escompte... ..	311
TABLEAU XVI : Dépôts des Caisses d'épargne	312, 313
TABLEAU XVII : Nombres indices des cours des valeurs de Bourse	313
TABLEAU XVIII : Emissions de Capitaux	314
TABLEAU XIX : Faillites (nombre des)	315

V^e PARTIE. — TRAVAIL.

TABLEAU XX : Chômage	316, 317
<i>Données pour Août 1928</i>	318
<i>Tableau des parités réciproques de certaines monnaies</i> pages 2 et 3 de la couverture.	

TABLE OF CONTENTS

	PAGES
<i>Introduction</i>	283, 285
<i>Note</i>	285
<i>Diagrams</i> :	
Index of manufacturing production U. S. A.	286
Index Chart United Kingdom	286
<i>Summary table for certain countries</i>	287

PART I. — PRODUCTION.

TABLE I : Production of Coal and Lignite :	
Coal	288
Lignite... ..	288
TABLE II : Production of Pig Iron... ..	289
TABLE III : Production of Crude Steel	289

PART II. — TRADE AND TRANSPORT.

<i>Imports and Exports (Values) :</i>	
TABLE IV : Imports... ..	290, 291, 292, 293
TABLE V : Exports	290, 291, 292, 293
<i>Imports and Exports (Weight) :</i>	
TABLE VI : Imports... ..	294, 295
TABLE VII : Exports	294, 295
<i>Railways :</i>	
TABLE VIII : Freight Traffic... ..	296
<i>Movement of Shipping :</i>	
TABLE IX : Tonnage of Vessels entered and cleared	297, 298

PART III. — PRICE MOVEMENT.

TABLE X : Index numbers of Wholesale Prices :	
(1) Published results	299
(2) Percentage of 1913	299
Published results	300
TABLE XI : Index numbers of Retail Prices :	
(a) Cost of Living	301
(b) Prices of Foodstuffs	302

PART IV. — FINANCE.

TABLE XII : Gold and certain Silver and Foreign Assets Reserves... ..	303, 304, 305
TABLE XIII : Notes in circulation	306, 307, 308
TABLE XIV : Percentage which cost of dollar is of its cost at par... ..	309, 310
TABLE XV : Bank rates of discount	311
TABLE XVI : Savings Banks Deposits	312, 313
TABLE XVII : Index numbers of Stock Exchange securities	313
TABLE XVIII : Capital Issues	314
TABLE XIX : Bankruptcies (number of)... ..	315

PART V. — LABOUR.

TABLE XX : Unemployment	316, 317
<i>Data for August 1928</i>	318
<i>Table of reciprocal parities of various currencies</i> pages 2 and 3 of the cover.	

LISTE DES DÉPOSITAIRES DES PUBLICATIONS DE LA SOCIÉTÉ DES NATIONS

AUTHORISED AGENTS FOR THE PUBLICATIONS OF THE LEAGUE OF NATIONS

ALLEMAGNE — GERMANY

Carl Heymanns Verlag, Mauerstrasse 44, BERLIN, W. 8.

ARGENTINE — ARGENTINE

Librería « El Ateneo », calle Florida 371, BUENOS-AYRES

AUSTRALIE — AUSTRALIA

Nouvelle-Galles du Sud : Angus & Robertson Ltd.,
89-95 Castlereagh Street, SYDNEY!
Victoria : Robertson & Mullens Ltd., 107-113, Elizabeth
Street, MELBOURNE.

AUTRICHE — AUSTRIA

Manz'sche Verlags- und Universitätsbuchhandlung, Kohl-
markt, 20, VIENNE I.

BELGIQUE — BELGIUM

Albert Dewit, rue Royale, 53, BRUXELLES.
Agence Dechenne, Messageries de la Presse, S. A., 18-20,
rue du Persil, BRUXELLES.

BULGARIE — BULGARIA

Librairie Française et Etrangère, S. & J. Carasso, Bd.
Tsar Osvoboditel, N° 4a, SOFIA.

CANADA — CANADA

League of Nations Society in Canada, 279, Wellington
Street, OTTAWA.

DANEMARK — DENMARK

V. Pios Boghandel — Povel Branner, 13, Nørregade,
COPENHAGUE.

DANTZIG (Ville libre de) — DANZIG (Free City of)

Georg Stilke, Buchhandlung, Langgasse, 27, DANTZIG.

ÉQUATEUR — ECUADOR

Victor Janer, GUAYAQUIL.

ESPAGNE — SPAIN

Centro Editorial « Minerva », Tudescos 39-41, MADRID,
E. 12.

ÉTATS-UNIS — UNITED STATES

World Peace Foundation, 40, Mt. Vernon Street, BOSTON 9,
Mass.

FINLANDE — FINLAND

Akateeminen Kirjakauppa, HELSINKI (Akademiska
Bokhandeln, HELSINGFORS).

FRANCE — FRANCE

Office Central de Librairie et Bibliographie, 78 bis, rue
des Saints-Pères, PARIS (VII°).

GRANDE-BRETAGNE, IRLANDE DU NORD ET COLONIES

DE LA COURONNE GREAT BRITAIN, NORTHERN IRELAND AND THE CROWN COLONIES

Constable & Co. Ltd., 10 & 12 Orange Street, LONDRES-
W.C.2.

GRÈCE — GREECE

« Eleftheroudakis », Librairie Internationale, Place de la
Constitution, ATHÈNES.

Pour les autres pays, s'adresser :

Service des Publications de la Société des Nations, Genève (Suisse).

For other countries apply :

Publications Department of the League of Nations, Geneva (Switzerland).

HAÏTI — HAITI

Librairie-Papeterie M^{me} D. Viard, angle des rues du Centre
et des Casernes, PORT-AU-PRINCE.

HONGRIE — HUNGARY

Grill'sche Buchhandlung, Dorottya utca 2, BUDAPEST.]

INDES NÉERLANDAISES — DUTCH INDIES

Algemeene Boekhandel G. Kolff & Co., BATAVIA, WELTE-
VREDEEN.

ITALIE — ITALY

Libreria Fratelli Bocca, Via Marco Minghetti, 26-29, ROME.

JAPON — JAPAN

League of Nations, Tokio Office, Marunouchi-C-13,
TOKIO.

Maruzen Co., Ltd. (Maruzen-Kabushiki-Kaisha), 11-16,
Nihonbashi Tori-Sanchome, TOKIO.

LETTONIE — LATVIA

Latvijas Telegrafa Agentura, Kr. Barona Iela 4, RIGA.

LUXEMBOURG (G.-D.) — LUXEMBURG

Librairie J. Heintz, M. Hagen, succ., 8, place Guillaume,
LUXEMBOURG.

NORVÈGE — NORWAY

Olaf Norli, Universitetsgaten, 24, OSLO.

NOUVELLE-ZÉLANDE — NEW ZEALAND

Walter Nash, Fletcher's Buildings, 4, Willis Street,
WELLINGTON.

PALESTINE — PALESTINE

« Tarbuch », the Booksellers of Palestine, Jaffa Road,
P.O.B. 323, JÉRUSALEM.

PAYS-BAS — NETHERLANDS

Martinus Nijhoff, Boekhandelaar-Uitgever, Lange Voor-
hout 9, LA HAYE.

POLOGNE — POLAND

Gebethner & Wolff, ulica Slenskiewicza 9 (Zgoda 12),
VARSOVIE.

PORTUGAL — PORTUGAL

J. Rodrigues & Ca, Rua Aurea, 186-188, LISBONNE.

ROUMANIE — ROUMANIA

« Cartea Românească », 3-5 Boul. Academiei, BUCAREST.

SARRE (Bassin de la) — SAAR BASIN

Gebr. Hofer A.-G., SARREBRUCK.

SERBES, CROATES ET SLOVÈNES (Royaume des) —

SERBS, CROATS AND SLOVENES (Kingdom of)

Librairie « Vreme », BELGRADE.

SUÈDE — SWEDEN

C. E. Fritze, Hofbokhandel, Fredsgatan, 2, STOCKHOLM

SUISSE — SWITZERLAND

Librairie Payot & Cie, GENÈVE, LAUSANNE, VEVEY,
MONTREUX, NEUCHÂTEL, BERNE.

Librairie Dr. H. Girsberger & Cie, Kirchgasse 17, ZURICH.]

TCHÉCOSLOVAQUIE — CZECHOSLOVAKIA

Librairie F. Tople, 11, Narodni, PRAGUE.

(Catalogue complet envoyé sur demande.)

(Complete catalogue sent on application.)

SOCIÉTÉ DES NATIONS
GENÈVE

LEAGUE OF NATIONS
GENEVA

BULLETIN MENSUEL DE STATISTIQUE

RECUEIL DE STATISTIQUES PUISÉES A
DES SOURCES OFFICIELLES OU INDIQUÉES

9^e ANNÉE — Volume IX
= Septembre 1928 =

No. 9

9th YEAR — Volume IX
= September 1928 =

MONTHLY BULLETIN OF STATISTICS

BEING A COLLECTION OF STATISTICS FROM
OFFICIAL AND OTHER DEFINED SOURCES

PRIX D'ABONNEMENT ANNUEL

Fr. 20 (suisses)

PRIX DU NUMÉRO

Fr. 1,75 (suisse)

ANNUAL SUBSCRIPTION

18/- net \$ 4.50

SINGLE NUMBERS

1/6 net 40 cts.

INTRODUCTION

On trouvera à la page 324 du présent numéro, un tableau de la production mondiale de la houille et du lignite (exprimé en équivalent de houille), qui fait suite à celui qui a été publié dans le Bulletin N° 3 de 1927. Il indique la production annuelle moyenne pendant la période 1909-13, ainsi que la production pendant chacune des années 1913 et 1923 à 1927.

Le Chili a procédé récemment à la réorganisation de ses services de statistique et deux nouvelles séries sont reproduites dans notre présent numéro, à savoir : les importations et exportations en valeur (tableaux IV et V) et le trafic marchandises des chemins de fer (tableau VIII). Ces nouveaux chiffres, exprimés en tonnes-kilomètres, représentent le trafic total sur toutes les lignes importantes du pays. Ils ne sont disponibles qu'à partir de janvier 1928.

Les nombres indices du coût de la vie n'ont pas été calculés depuis novembre 1927, mais un nouvel indice est en cours de préparation et sera publié dès qu'il sera disponible.

Les chiffres des dépôts dans les Caisses d'épargne du Chili donnés jusqu'à présent au tableau XVI, ont été supprimés car les statistiques nouvelles établies depuis 1927 se rapportent à un nombre moins grand d'institutions et ne comprennent que les dépôts d'épargne proprement dits, tandis que dans les chiffres publiés précédemment, un certain nombre de dépôts d'autres classes étaient également inclus.

Au tableau XVI (Dépôts de caisses d'épargne), les chiffres pour la Finlande ont été changés conformément aux relevés de l'Office central de statistique.

Au tableau XX (chômage), les chiffres pour la Hongrie ont été changés. Ils comprennent maintenant les socialistes chrétiens, jusqu'à présent exclus, et représentent ainsi plus exactement la situation du marché du travail.

On trouvera au petit tableau de la page 325 les chiffres se rapportant aux sept premiers mois de 1927 de toutes les séries nouvelles ou révisées.

Genève, le 15 octobre 1928.

NOTE

Dans tous les Tableaux, le signe «—» indique que le chiffre est nul ou inférieur à l'unité de mesure employée ; le signe «...», que le chiffre n'est pas encore publié, et un blanc, que les renseignements ne sont pas accessibles.

Par suite de la diversité des méthodes employées pour établir les statistiques et des systèmes juridiques et administratifs sur lesquels elles sont basées, de la variété des classements et de la nature des relevés, il est, dans bien des cas, impossible d'établir une comparaison exacte entre les chiffres des différents pays. Les méthodes adoptées pour l'élaboration des divers nombres indices des prix, plus spécialement des indices du coût de la vie, sont très différentes d'un pays à l'autre. Dans quelques pays, les Banques centrales continuent à n'indiquer séparément, dans leurs bilans hebdomadaires ou mensuels, qu'une partie des avoirs étrangers. Le but et la nature des données sur le chômage ainsi que les diverses industries considérées, varient selon les pays et ne permettent pas une comparaison exacte des pourcentages du chômage.

Les chiffres publiés ont toujours pour objet d'indiquer les variations survenues au cours d'une période donnée et c'est sur ces variations dans le temps que doivent porter les comparaisons.

Pour les explications détaillées concernant le mode d'établissement de certaines catégories de statistiques le lecteur est renvoyé aux publications suivantes :

Diagrammes et Nombres indices des cours des valeurs de Bourse, Tableau XVII : Bulletin mensuel de statistique N° 1, 1926 ;

Commerce international, Tableaux IV, V, VI, VII : Mémorandum sur les Balances des Paiements et sur les Balances du Commerce extérieur 1911-1925, Vol. II ;

Nombres indices des prix de gros, Tableau X	} Mémorandum sur les Monnaies, 1913-1923, Mémorandum sur les Monnaies et les Banques Centrales, 1913-1924, Vol. II ;
Réserves d'or et certaines réserves d'argent et de devises étrangères, Tableau XII	
Dépôts de Caisses d'Epargne, Tableau XVI	
Emissions de Capitaux, Tableau XVIII : Bulletin mensuel de statistique N° 8, 1923 ;	

Faillites, Tableau XIX : Bulletin mensuel de statistique N° 10, 1924.

INTRODUCTION

On page 324 of the present issue will be found a Table showing the world production of coal and lignite (converted into terms of coal) in continuation of that published in Bulletin N° 3, 1927. The annual average for the quinquennium 1909-13 is given together with figures for each of the years 1913 and 1923 to 1927.

The Chilean Statistical service has recently been reorganised and two new series are reproduced in the present issue, namely imports and exports by value (Tables IV and V) and railway freight traffic (Table VIII). These new figures of ton-kilometres represent the total traffic on all the important lines of the country. No figures prior to January 1928 are at present available.

The cost of living index number has not been calculated since November 1927; but a new index is being prepared which will be published as soon as available.

The figures of Savings Banks deposits for Chile previously given in Table XVI have been suppressed owing to the fact that the new statistics — which begin with the year 1927 — refer to fewer institutions and include savings deposits proper only, whereas the figures previously published included certain other classes of deposits.

In Table XVI, the Finnish figures of Savings Banks deposits have been changed in accordance with the returns of the Central Statistical Office.

In Table XX (Unemployment) the series of Hungary has been changed. The number of Christian socialists unemployed, formerly excluded, is now included in the figures and the series is in consequence more fully representative of the state of the labour market.

In the small table on page 325 will be found the figures for the first seven months of 1927 of all new or revised series.

Geneva, October 15th, 1928.

NOTE

Throughout the sign — indicates that the figure is zero or less than the unit of measurement employed, ... that the figure is not yet published, and a blank that information is not available.

Owing to the different manner in which the statistics are calculated, the different legal and administrative systems on which they are based, and the different grouping and nature of the returns, accurate comparison between the figures for different countries is in many cases impossible. The methods adopted in the compilation of the various index numbers of prices, more especially of cost of living, differ widely from country to country. In several countries Central Banks still follow the practice of showing only part of their foreign assets separately in their weekly or monthly returns. The scope and nature of the unemployment returns and the different trades included render accurate comparison of the unemployment percentages of the different countries impossible. The figures given are in all cases intended to illustrate the fluctuations over a period of time and it is between these fluctuations that comparison should be made.

For detailed explanation with reference to the manner in which certain of the classes of statistics are compiled the reader is referred to the following publications:—

Diagrams and Index Numbers of Stock Exchange Securities, Table XVII: Monthly Bulletin of Statistics, No. I, 1926.
International Trade, Tables IV, V, VI, VII: Memorandum on Balance of Payments and Foreign Trade Balances 1911-1925, Vol. II.

Index Numbers of Wholesale Prices, Table X
Gold and certain Silver and Foreign Assets Reserves, Table XII } Memorandum on Currency 1913-1923,
Savings Banks Deposits, Table XVI } Memorandum on Currency and Central Banks
1913-1924, Vol. II;

Capital Issues, Table XVIII: Monthly Bulletin of Statistics, No. 8, 1923;
Bankruptcies, Table XIX: Monthly Bulletin of Statistics, No. 10, 1924.

**PRODUCTION MONDIALE DE HOUILLE ET LIGNITE (équivalent en houille¹).
WORLD PRODUCTION OF COAL AND LIGNITE (in terms of coal¹).**

(En milliers de tonnes métriques.)

(In 1,000 metric tons.)

PAYS	Moyenne Après 1909-1913	1913	1923	1924	1925	1926	1927	COUNTRY
AFRIQUE	6,878	8,205	11,463	12,038	12,601	13,498	* 13,150	AFRICA.
Afrique du Sud, Union de l'	6,692	7,984	10,811	11,333	11,793	12,460	12,067	South Africa, Union of.
Algérie			4	9	10	14	...	Algeria.
Congo belge			19	27	27	30	...	Belgian Congo.
Nigeria			59	75	82	120	...	Nigeria.
Rhodésie du Sud	186	221	560	592	689	874	909	Southern Rhodesia.
AMÉRIQUE DU NORD	476,279	530,850	610,088	528,777	537,586	613,988	558,259	NORTH AMERICA.
Canada	11,685	13,490	13,247	10,217	9,724	12,774	13,485	Canada.
Etats-Unis	464,587	517,060	596,841	518,560	527,862	601,214	544,774	U. S. A.
AMÉRIQUE CENTRALE (Mexique)	1,099	890	1,261	1,226	1,277	1,259	1,631	CARIBBEAN (Mexico).
AMÉRIQUE DU SUD	719	733	991	961	1,003	* 1,100	* 1,100	SOUTH AMERICA.
Bésil	26	26	324	268	392	Brazil.
Chili	385	428	388	513	484	488	492	Chile.
Pérou	301	274	253	155	102	167	...	Peru.
Venezuela	7	7	26	25	Venezuela.
ASIE	40,502	55,491	80,644	84,806	78,928	* 80,000	* 80,000	ASIA.
Bornéo	43	45	83	110	51	Borneo.
Chine	12,869	13,779	19,855	20,969	13,800	China.
Côte	128	128	320	439	630	Korea.
Etats Malais fédérés	—	—	323	379	415	472	...	Fed. Malay States.
Formose	254	322	1,445	1,506	1,705	Formosa.
Inde	15,126	16,468	19,972	21,516	20,290	20,998	21,339	British India.
Indes néerlandaises	568	568	1,157	1,470	1,401	1,466	...	Dutch East Indies.
Indochine	448	509	1,057	1,236	1,363	1,285	1,484	Indo-China.
Japon	17,885	21,316	28,949	30,111	31,459	31,427	31,200	Japan.
Kouan-Toung	1,447	1,513	6,523	6,144	6,739	Kwantung.
Philippines			43	48	49	Philippines.
Sakhaline			167	199	251	Saghalien.
Turquie	734	843	* 650	769	745	1,193	1,309	Turkey.
EUROPE	582,508	639,082	528,965	592,647	583,530	505,300	* 654,760	EUROPE.
Allemagne A	182,089	209,493						Germany A.
B	137,737	160,137	88,503	146,461	163,793	176,447	187,110	B.
Autriche A	25,735	27,934						Austria A.
B	931	961	1,053	1,101	1,156	1,143	1,206	B.
Belgique	23,260	22,842	22,923	23,362	23,097	25,320	27,574	Belgium.
Bulgarie	98	125	401	444	465	475	...	Bulgaria.
Espagne	3,949	4,108	6,000	6,264	6,251	6,669	6,177	Spain.
France A	39,423	40,315						France A.
B	* 42,094	44,111	37,970	44,326	47,382	52,830	53,203	B.
Grèce	1	—	40	44	40	40	...	Greece.
Hongrie A	3,934	4,305						Hungary A.
B	2,654	2,688	3,136	2,934	2,645	2,768	2,865	B.
Italie	202	234	494	434	558	606	477	Italy.
Pays-Bas	1,498	1,873	5,299	5,946	6,918	8,720	9,411	Netherlands.
Pologne B	35,969	41,036	36,155	32,309	29,103	35,772	37,938	Poland B.
Portugal	13	25	133	137	128	130	...	Portugal.
Roumanie A	60	83						Roumania A.
B	1,231	1,308	1,035	1,123	1,186	1,232	1,323	B.
S. H. S. A	124	191						S. H. S. A.
B	767	1,042	1,457	1,482	1,503	1,508	1,775	B.
Royaume-Uni	273,905	292,043	280,430	271,405	247,079	128,305	255,264	United Kingdom.
Russie (U. R. S. S.) A	27,864	36,011						Russia (U. S. S. R.) A.
B	* 23,765	29,500	14,504	15,878	17,637	26,298	32,110	B.
Saar B	11,590	13,216	9,192	14,032	12,990	13,681	13,596	Saar B.
Spitzberg	36	36	311	452	413	291	...	Spitzbergen.
Suède	317	364	420	438	264	384	398	Sweden.
Tchécoslovaquie B	22,581	24,331	19,419	24,075	20,923	22,681	23,378	Czechoslovakia B.
Océanie	12,307	14,043	14,059	15,461	15,565	15,356	* 15,660	OCEANIA.
Australie	10,699	12,615	12,758	14,021	14,142	13,787	...	Australia.
Nouvelle-Zélande	1,608	1,428	1,301	1,440	1,423	1,569	...	New Zealand.
MONDE ENTIER	1,120,285	1,249,896	1,247,461	1,230,001	1,230,500	1,230,500	* 1,324,550	WORLD.

A = Territoire d'avant-guerre.
B = Territoire d'après-guerre.
* Estimation.

A = Pre-war territory.
B = Post-war territory.
* Estimate.

¹ Lignite calculé en équivalent de houille selon le taux de 2:9 pour l'Allemagne, 10:23 pour la Tchécoslovaquie et 1:3 pour les autres pays.

¹ Lignite converted into terms of coal at the rate of 2:9 for Germany, 10:23 for Czechoslovakia and 1:3 for the other countries.

DONNÉES POUR LES SEPT PREMIERS MOIS DE 1927.
DATA FOR THE FIRST SEVEN MONTHS OF 1927.

Mois Months	Commerce et Navigation Trade and Shipping		Dépôts de Caisses d'Épargne Savings Banks Deposits	Chômage Unemployment
	Importations Imports	Exportations Exports	Caisses postales et d'Épargne Post Office and Savings Banks	Chômeurs syndiqués Trade unionist unemployed
	Portugal		Finlande Finland	Hongrie Hungary
	Milliers de escudos Escudos (000's omitted)		Millions de Markka Markka (000,000' omitted)	Nombre de Number of
1927	(a)	(a)		
I	234,814	60,117	2,757	21,852
II.	234,814	60,117	2,809	21,035
III	234,814	60,117	2,872	19,654
IV	237,433	51,808	2,918	18,539
V	237,433	51,808	2,953	14,853
VI	237,433	51,808	2,963	13,110
VII	221,557	58,896	2,992	12,683

(a) Moyenne mensuelle pour le trimestre.
(a) Monthly average for the quarter.

326 ÉTATS-UNIS D'AMÉRIQUE. UNITED STATES OF AMERICA.
 Indice des produits manufacturés. — (Volume). — Index of manufacturing production.
 (1923-25 = 100).

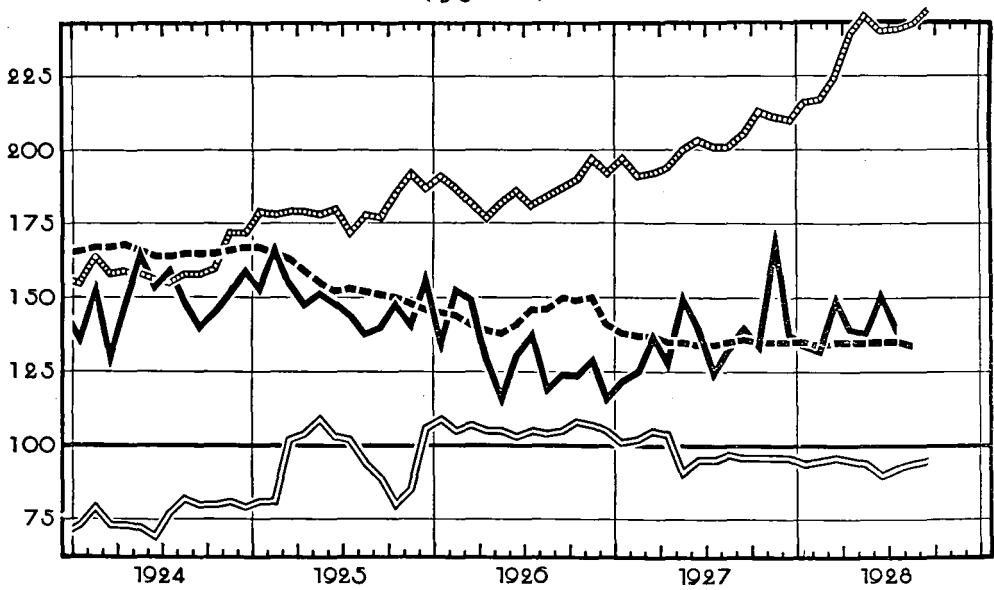
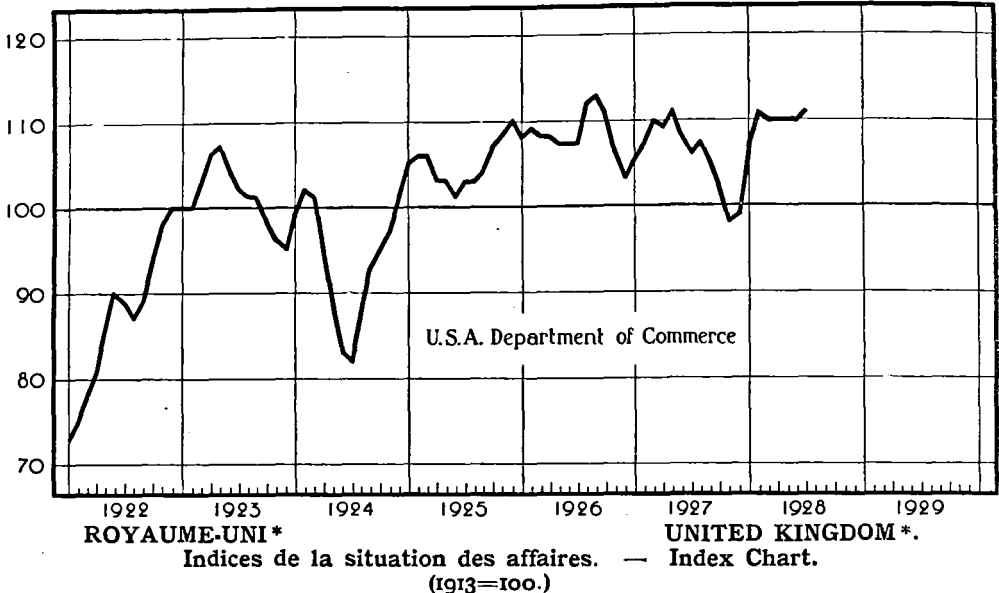

Cours de 20 valeurs industrielles. Price of 20 Industrial Stocks.
 Nombres indices des prix de gros des articles autres que les denrées alimentaires (Board of Trade). Wholesale prices (Board of Trade Index, excluding food).
 Valeur des produits manufacturés exportés (variations saisonnières éliminées). Value of exported manufactures (normal seasonal changes eliminated).
 Indice de l'argent à court terme (taux de la Banque d'Angleterre, taux jour par jour et taux des effets à 3 mois). Short Money Index (official discount rate, day to day money and market rate on 3 months bills).

* Reproduit du "Monthly Bulletin" publié par le *London and Cambridge Economic Service*.
 * Reproduced from the Monthly Bulletin of the *London and Cambridge Economic Service*.

Tableau Sommaire pour certains pays. — Summary Table for certain countries.

Branche d'activité économique Branch of Economic Activity	Pays Country	Mols 1927 Months				Mols 1928 Months							
		IX	X	XI	XII	I	II	III	IV	V	VI	VII	VIII
PRODUCTION	Allemagne-Germany	12,711	13,094	12,864	13,238	13,421	12,926	14,118	11,715	11,932	11,833	12,483	13,021
Charbon - Coal	Etats-Unis - U. S. A.	44,062	46,633	43,118	42,918	45,266	42,577	44,862	35,468	40,594	37,434	36,968	43,390
Milliers tonnes métriques (000's) metric tons	France	4,133	4,291	4,101	4,323	4,350	4,164	4,470	4,053	4,162	4,374	4,172	d) 4,443
	Roy.-Uni-U.K. (a)	21,442	21,095	21,572	21,182	21,889	20,982	22,438	18,500	19,994	19,260	18,423	18,651
Fonte-Pig Iron	Allemagne-Germany	1,105	1,139	1,119	1,150	1,180	1,122	1,170	1,045	1,044	1,021	1,035	1,031
Milliers tonnes métriques (000's) metric tons	Belgique - Belgium	309	322	313	317	315	302	327	313	329	321	324	329
	Etats-Unis - U.S.A.	2,819	2,829	2,691	2,739	2,916	2,947	3,251	3,237	3,337	3,131	3,121	3,187
	France	761	796	764	796	809	784	857	834	871	843	836	857
	Roy.-Uni-U.K.	601	606	585	568	569	560	602	572	601	573	546	527
Or - Gold	Afrique du Sud	842	853	848	844	847	814	876	826	888	861	874	(e) 886
Milliers (000's) Onces or fin Fine ounces	South Africa												
IMPORTATIONS	Allemagne-Germany	1,169	1,240	1,285	1,266	1,357	1,247	1,229	1,175	1,086	1,108	1,183	1,083
— Valeurs en millions monn. du pays	Canada	92	94	94	83	80	86	120	78	114	111	103	114
	Etats-Unis - U. S. A.	351	354	347	324	341	342	372	327	349	315	318	347
	France	3,572	4,476	4,632	5,216	4,124	4,321	4,525	4,604	4,052	4,701	4,049	4,164
IMPORTS	Indes ang. - B. India	214	211	223	203	223	200	220	218	208	187	190	197
— Values in currency of each country (000,000's)	Italie - Italy	1,137	1,385	1,435	1,870	1,560	1,708	1,818	1,922	1,972	2,126	1,735	1,556
	Japon - Japan	140	131	144	189	187	195	216	184	197	166	159	δ 153
	Roy.-Uni - U. K.	93	96	97	96	90	87	99	86	88	88	87	89
EXPORTATIONS	Allemagne-Germany	933	962	913	954	862	942	1,022	924	895	893	914	1,026
— Valeurs en millions monn. du pays	Canada	97	104	153	130	83	89	107	59	118	107	126	112
	Etats-Unis - U. S. A.	416	480	453	398	402	363	410	356	413	380	371	381
	France	4,545	5,050	4,871	5,020	4,017	4,423	4,319	4,291	3,985	4,214	3,941	4,170
EXPORTS	Indes ang. - B. India	271	251	284	270	292	283	312	251	292	277	264	262
— Values in currency of each country (000,000's)	Italie - Italy	1,171	1,407	1,311	1,517	1,032	1,206	1,170	1,073	1,104	1,410	1,002	1,122
	Japon - Japan	173	167	154	165	139	154	162	156	160	138	156	δ 189
	Roy.-Uni - U. K.	60	61	71	59	60	57	65	55	59	59	61	62
PRIX de GROS	Allemagne-Germany	140	140	140	140	139	138	139	140	141	141	142	142
— Nombres indices des	Etats-Unis - U. S. A.	97	97	97	97	96	96	96	97	99	98	98	99
	France	600	587	594	604	607	609	623	624	632	626	624	616
	Italie - Italie	465	468	466	463	463	461	464	464	465	462	453	456
WHOLESALE PRICES	Japon - Japan	169	170	169	168	169	169	169	170	172	169	169	170
— Index Number	Roy.-Uni - U. K.	142	141	141	140	141	140	141	143	144	143	141	139
Nombre de chômeurs (en milliers)	Allem. (b) { 1926/27	513	477	485	573	458	560	421	327	262	240	211	195
	Germ. (b) { 1927/28	179	177	294	520	466	432	383	295	270	268	274	288
	Italie (c) { 1926/27	89	113	149	181	225	259	228	215	216	215	263	292
	Italy (c) { 1927/28	306	332	376	414	439	413	412	357	307	247	234	249
	Pologne { 1926/27	185	168	168	190	209	214	206	191	174	159	148	133
	Poland { 1927/28	117	116	137	165	180	178	167	155	132	117	103	100
Number of unemployed (000's)	Roy.-Uni { 1926/27	1,648	1,636	1,630	1,432	1,451	1,315	1,188	1,133	1,059	1,069	1,114	1,130
	U. K. { 1927/28	1,126	1,156	1,210	1,194	1,261	1,228	1,128	1,128	1,168	1,273	1,377	1,375

§ Chiffre provisoire. — (a) Charbon disponible pour la vente. — (b) Ouvriers syndiqués chômeurs complets. — (c) Chômeurs complets. — (d) Y compris le lignite. — (e) Septembre 1938.
 § Provisional figure. — (a) Saleable coal. — (b) Trade unionists wholly unemployed. — (c) Wholly unemployed. — (d) Including lignite. — (e) September 1938.

I^e Partie. — PRODUCTION. — Part I.

Tableau I. — Houille et lignite †.
Production en milliers de tonnes métriques.

Table I. — Coal and Lignite †.
Production in metric tons (000's omitted).

Période Period	HOUILLE — COAL										
	Afrique du Sud (Union) South Africa	Allemagne Germany	Belgique Belgium	Canada	Etats-Unis United States	France	Indes anglaises British India	Japon	Pays-Bas Netherlands	Pologne Poland	Royaume-Uni United Kingdom
Moyennes mens. Monthly Average		(a)				(b)	(c)			(d)	(e)
1913 . . .	665	15,842	1,903	1,119	43,088	3,338	1,311	1,776	156	(748)	24,337
1917 . . .	785	13,979	1,243	851	49,245	2,313	1,467	2,197	251		21,041
1918 . . .	747	13,188	1,158	888	51,272	2,078	1,681	2,336	283	500	19,284
1919 . . .	776	9,726	1,540	813	41,878	1,796	1,843	2,606	283	507	19,456
1920 . . .	867	10,946	1,866	1,002	49,764	2,024	1,447	2,437	328	534	19,435
1921 . . .	862	11,354	1,813	890	38,283	2,351	1,538	2,185	327	632	13,823
1922 . . .	735	10,834	1,707	882	36,657	2,595	1,540	2,308	381	1,849	21,134
1923 . . .	901	5,193	1,510	1,014	49,736	3,140	1,593	2,412	440	3,008	23,369
1924 . . .	944	9,897	1,947	762	43,213	3,668	1,717	2,509	490	2,685	22,617
1925 . . .	983	11,052	1,925	719	43,988	3,921	1,693	2,622	571	2,423	20,590
1926 . . .	1,038	12,114	2,110	974	50,144	4,285	1,703	3,036	717	2,979	10,692
1927 . . .	1,006	12,800	2,298	1,027	45,398	4,315	1,790	2,600	777	3,174	21,355
1927 VIII.	1,114	12,907	2,274	1,013	44,864	4,299	1,475	2,305	814	3,189	20,538
IX . . .	1,063	12,711	2,278	938	44,062	4,133	1,971	2,489	811	3,254	21,442
X . . .	1,020	13,094	2,316	934	46,033	4,201	1,578	2,879	810	3,406	21,095
XI . . .	1,020	12,864	2,256	1,020	43,118	4,101	1,701	2,842	789	3,436	21,572
XII . . .	1,017	13,338	2,359	1,080	42,918	4,323	2,084	2,942	887	3,446	21,182
1928 I . . .	943	13,421	2,378	988	45,266	4,350	1,923	2,560	903	3,454	21,889
II . . .	910	12,926	2,260	1,000	42,577	4,164	2,341	2,723	829	3,271	20,982
III . . .	1,007	14,118	2,516	1,029	44,862	4,470	2,185	2,959	939	3,509	22,438
IV . . .	918	11,715	2,223	860	35,468	4,053	1,909	2,566	832	2,981	18,500
V . . .	1,041	11,932	2,228	1,072	40,594	4,162	1,930	2,719	874	3,060	19,994
VI . . .	1,040	11,833	2,378	1,106	37,434	4,374	1,624	...	894	3,192	19,250
VII . . .	1,035	12,483	2,220	1,057	36,968	4,172	1,308	...	921	3,248	18,423
VIII . . .	1,104	13,021	2,249	1,191	43,390	(h) 4,443	1,764	...	927	3,443	*18,651

Période Period	HOUILLE — COAL				TOTAL	LIGNITE							TOTAL
	Russie U. R. S. S. Russia	Sarre Saar	Tchécoslovaquie Czechoslovakia	Houille Coal	Allemagne Germany	Autriche Austria	Canada	Chili Chile	Hongrie Hungary	S. H. S.	Tchéco- slovaque Czechoslovakia	Lignite	
Moyennes mens. Monthly Average			(f)(g)			(f)		(f)		(f)(g)			
1913 . . .	2,463	(1,101)	(1,174)	99,021	7,269	(218)	16	107	(460)	(223)	(1,928)	10,221	
1917 . . .	2,528		1,212	95,530	7,962	181	210	128	634		1,522		
1918 . . .	1,018		997	82,782	8,383	172	244	126			1,362		
1919 . . .	704		854	79,804	7,804	165	201	124	313	185	1,444	10,256	
1920 . . .	748	784	948	93,030	8,324	199	279	89	402	235	1,663	12,191	
1921 . . .	723	798	1,002	76,601	10,255	206	248	106	460	246	1,778	13,299	
1922 . . .	726	937	872	82,617	11,432	259	264	88	515	302	1,598	14,458	
1923 . . .	1,209	967	1,029	95,720	9,899	222	271	97	575	330	1,355	12,749	
1924 . . .	1,324	1,169	1,265	94,205	10,386	231	269	128	529	338	1,705	13,586	
1925 . . .	1,475	1,083	1,047	94,092	11,644	255	274	120	460	301	1,551	14,635	
1926 . . .	2,203	1,140	1,214	94,349	11,656	247	272	122	485	329	1,589	14,677	
1927 . . .	2,681	1,133	1,222	101,576	12,571	256	289	122	520	371	1,669	15,798	
1927 VIII.	2,426	1,120	1,290	99,718	12,817	256	182	130	501	401	1,680	15,967	
IX . . .	2,667	1,113	1,381	100,311	12,907	262	278	124	547	390	1,807	16,315	
X . . .	3,069	1,122	1,277	103,324	12,529	286	406	117	612	418	1,901	16,269	
XI . . .	2,984	1,143	1,291	100,137	13,430	286	570	119	652	446	1,915	17,418	
XII . . .	3,152	1,101	1,302	101,031	14,133	295	613	116	635	415	1,929	18,136	
1928 I . . .	3,119	1,099	1,388	103,681	14,222	297	549	104	635	435	2,102	18,344	
II . . .	3,003	1,029	1,375	99,390	13,419	275	273	103	514	404	1,136	16,124	
III . . .	3,184	1,197	1,310	105,723	14,401	296	243	131	531	393	1,838	17,853	
IV . . .	2,436	994	1,119	86,574	12,263	240	159	106	431	333	1,695	15,227	
V . . .	2,636	1,052	1,165	94,459	12,964	246	74	133	452	369	1,547	15,805	
VI . . .	2,634	1,064	1,152		13,241	236	103	133	473	...	1,561		
VII . . .	2,619	1,106	1,198		13,531	245	131	133	473	...	1,629		
VIII . . .	2,659	...	1,367		14,330	263	202	1,741		

† Production des pays publiant des statistiques mensuelles, dont la production moyenne mensuelle a été supérieure, pour la houille, à 250 mille tonnes en 1920 et, pour le lignite, à 100 mille tonnes en 1919.

(a) A partir de 1918 sans l'Alsace-Lorraine; à partir de 1920 sans la Sarre; à partir de juillet 1922 sans les Bassins de la Haute-Silésie polonaise. — (b) Depuis 1919, y compris l'Alsace-Lorraine, dont la production moyenne mensuelle en 1918 se montait à 231,800 tonnes. — (c) Provinces britanniques seulement. — (d) Territoire actuel; jusqu'à juillet 1921, non compris la Haute-Silésie polonaise. La production moyenne mensuelle dans le territoire actuel pour les années 1919, 1920, 1921 et 1922 se montait respectivement à 3,394, 2,587, 2,485 et 2,993 milliers de tonnes métriques. — (e) Charbon disponible pour la vente. Depuis fin 1921, non compris l'Irlande. — (f) Territoire actuel. — (g) Charbon disponible pour la vente. — (h) Y compris le lignite. — * Voir page 358.

† Production of countries publishing monthly statements, the average monthly output of which was for coal over 250 thousand tons in 1920, and for lignite over 100 thousand tons in 1919.

(a) From 1918 excluding Alsace-Lorraine; from 1920 excluding Saar; from July 1922 excluding Polish Upper Silesia. — (b) Since 1919 including Alsace-Lorraine, the average monthly production of which in 1918 amounted to 231,800 tons. — (c) British Provinces only. — (d) Present territory; until July 1922 excluding Polish Upper Silesia. The average monthly production in present territory for years 1919, 1920, 1921 and 1922 amounted to 3,394, 2,587, 2,485 and 2,993 thousand metric tons respectively. — (e) Saleable coal. Since end 1921 excluding Ireland. — (f) Present territory. — (g) Saleable coal. — (h) Including lignite. — * See page 358.

Tableau II. — Fonte. †
Production en milliers de tonnes métriques.

Table II. — Pig Iron. †
Production in metric tons (000's omitted).

Periode Period Moyennes mensuelles Monthly Average	Allemagne Germany	Belgique Belgium	Canada	Etats-Unis United States	France	Luxembourg Luxembourg	Pologne Poland	Royaume-Uni United Kingdom	Russie U.R.S.S. Russia U.S.S.R.	Sarre Saar	Suède Sweden	TOTAL
1913	(a) 1,397	207	85	2,601	(b) 434	(c) 212	(d) 101	869	351	(114)	(f) 61	6,217
1917	969	—	85	3,233	117	127	106	789			69	5,393
1918	767	1	90	3,260	108	127	106	769			63	5,312
1919	471	21	69	2,589	204	51		626		53	41	4,125
1920	532	93	82	3,083	279	58	(e) 4	680	10	81	39	4,941
1921	655	73	51	1,401	287	81	(e) 5	222	10	96	26	2,907
1922	766	134	32	2,276	440	140	40	415	16	96	22	4,377
1923	412	179	75	3,392	456	117	43	630	32	85	24	5,445
1924	651	237	50	2,634	641	180	28	619	63	116	43	5,262
1925	848	212	48	3,082	708	197	26	530	128	121	36	5,936
1926	804	283	64	3,308	783	209	27	208	204	137	39	6,066
1927	1,092	313	60	3,068	775	227	52	618	252	148	55	6,640
1927 VIII	1,116	317	64	2,995	773	238	57	606	246	155	31	6,598
IX	1,105	309	53	2,819	761	229	59	601	251	144	36	6,367
X	1,139	322	39	2,829	796	230	63	606	259	157	35	5,475
XI	1,119	313	39	2,691	764	221	56	585	252	133	32	6,205
XII	1,150	317	64	2,730	796	228	58	568	276	153	34	6,374
1928 I	1,180	315	66	2,916	809	230	59	569	278	156	31	6,609
II	1,122	302	66	2,947	784	220	54	560	263	151	32	6,499
III	1,170	327	89	3,251	857	240	58	602	291	169	35	7,080
IV	1,045	313	76	3,237	834	227	55	572	279	156	29	6,823
V	1,044	329	89	3,337	871	234	55	601	300	164	33	7,057
VI	1,021	321	99	3,131	843	230	54	573	273	157	29	6,731
VII	1,035	324	97	3,121	836	225	56	516	268	160	26	6,694
VIII	*1,031	329	93	3,187	857	*234	57	527	268	...	23	6,640

Tableau III. — Acier (Lingots et Moulages). †
Production en milliers de tonnes métriques.

Table III. — Steel (Ingots and Castings). †
Production in metric tons (000's omitted).

Periode Period Moyennes mensuelles Monthly Average	Allemagne Germany	Belgique Belgium	Canada	Etats-Unis United States	France	Italie Italy	Luxembourg Luxembourg	Pologne Poland	Royaume-Uni United Kingdom	Russie U.R.S.S. Russia U.S.S.R.	Sarre Saar	Suède Sweden	TOTAL
1913	(a) 1,467	206	88	2,564	(b) 391	(c) 71	(d) 101	(135)	649	354	(159)	(f) 62	5,953
1917	1,284	1	132	3,693	166	111	90		823			58	6,358
1918	986	1	142	3,645	150	83	73		808			53	5,941
1919	573	28	78	2,853	180	61	32		668		60	46	4,579
1920	650	104	94	3,461	226	64	49	(e) 6	768	14	56	42	5,534
1921	772	64	57	1,628	258	58	64	(e) 10	314	15	77	20	3,337
1922	943	130	41	2,927	378	82	117	83	498	30	105	29	5,363
1923	525	191	75	3,682	426	95	106	94	718	61	83	26	6,076
1924	820	240	55	3,117	575	113	157	57	694	95	121	46	6,090
1925	1,016	212	64	3,737	621	149	174	65	625	177	131	43	7,014
1926	1,028	281	66	3,794	703	148	187	66	304	260	145	44	7,026
1927	1,359	309	77	3,675	690	133	206	104	770	310	158	43	7,834
1927 VIII	1,426	326	79	3,555	694	118	216	115	653	306	166	42	7,696
IX	1,371	290	53	3,321	693	114	213	111	789	319	161	48	7,485
X	1,414	312	57	3,370	723	120	215	104	710	334	169	47	7,575
XI	1,401	309	82	3,177	684	115	207	106	710	336	137	49	7,313
XII	1,368	311	98	3,226	735	123	214	95	615	357	166	43	7,351
1928 I	1,469	316	86	4,055	753	122	213	105	636	354	169	38	8,315
II	1,323	310	100	4,110	738	123	205	102	777	346	166	48	8,348
III	1,422	326	120	4,580	806	155	220	118	806	381	182	51	9,167
IV	1,161	305	115	4,372	736	146	203	108	654	343	161	42	8,344
V	1,248	325	120	4,271	794	174	215	112	765	359	170	57	8,601
VI	1,265	329	118	3,803	797	172	215	116	721	336	172	43	8,117
VII	1,311	320	84	3,873	751	173	208	122	678	312	173	43	8,048
VIII	1,329	342	90	4,246	793	171	*224	128	659	337	...	54	8,048

† Production des pays publiant des statistiques mensuelles dont la production moyenne mensuelle a été supérieure à 50 mille tonnes en 1913.
 (a) Non compris le Luxembourg; depuis 1918, sans l'Alsace-Lorraine; depuis 1919, sans la Sarre; depuis 1922, sans la Haute-Silésie polonaise. — (b) Depuis 1919, y compris l'Alsace-Lorraine, dont la production moyenne mensuelle pour l'année 1918 était: fonte 149,000 t., acier 122,500 t. — (c) Chiffres communiqués par le "Groupement des Industries sidérurgiques" du Luxembourg. — (d) Territoire actuel y compris la Haute-Silésie polonaise. — (e) Non compris la Haute-Silésie polonaise, dont la production moyenne mensuelle se montait pour les années 1920 et 1921 respectivement à: fonte: 30,000 et 32,000 tonnes métriques; acier: 75,000 et 61,000 tonnes métriques. — (f) Chiffres de l' "Ekonomisk overblik". — (g) Chiffres mensuels d'après les statistiques des établissements ayant produit en 1927, 94.68 % de la production totale du pays. — * Voir page 358.
 † Production of countries publishing monthly statements, the average monthly output of which was over 50 thousand tons in 1913.
 (a) Excluding Luxembourg; since 1918 excluding Alsace-Lorraine; since 1919 excluding Saar; since 1922 excluding Polish Upper Silesia. — (b) From 1919 including Alsace-Lorraine, the average monthly production of which for 1918 amounted to: pig iron 149,000 t., steel 122,500 t. — (c) Figures communicated by the "Groupement des Industries sidérurgiques" of Luxembourg. — (d) Present territory, including Polish Upper Silesia. — (e) Excluding Polish Upper Silesia, the average monthly production of which for the years 1920-1921 amounted to: pig iron: 30,000 and 32,000 metric tons; steel: 75,000 and 61,000 metric tons. — (f) Figures of the "Ekonomisk overblik". — (g) Monthly figures based on the returns of establishments whose production in 1927 amounted to 94.68 % of the total production. — * See page 358.

II^e PARTIE. — COMMERCE et TRANSPORT. — TRADE and TRANSPORT. — Part II. IMPORTATIONS ET EXPORTATIONS (en valeurs). IMPORTS AND EXPORTS (Values).

Tableau IV. — Importations, commerce spécial (sauf indication contraire), e.-à-d. pour la consommation intérieure — marchandises seulement.

Table IV. — Imports, special trade (unless otherwise stated), i.e., for domestic consumption — (en milliers) (000's omitted)

Période Period	Afrique du Sud (Union de l') South Africa (Union of)		Allemagne Germany	Argentine	Australie Australia	Autriche Austria	Belgique Belgium	Bresil Brazil	Bulgarie Bulgaria	Canada	Chili Chile
	Moyennes mensuelles Monthly Average	Marchandises Merchandise	Reichsmark	Pesos oro	£s	Schilling	Francs	Milreis	Leva	Dollars	Pesos
		Or : Monnaies et lingots Gold : coin and bullion									
£s											
1913 . . .	3,365	(b)	(c)	(e)	(f)	(g)	(h)	(i)	¥		(k)
1917 . . .	2,799		897,474	41,352	6,355	4,823	386,384	83,958	15,775	54,917	27,459
1918 . . .	3,768			31,694	4,823	4,823		69,811	14,057	83,750	28,233
1919 . . .	3,889			41,717	7,696	7,696		82,450	47,268	75,583	32,920
1920 . . .	7,994			2,698,000	54,648	7,812		436,357	111,188	80,328	78,417
1921 . . .	4,447			8,256,417	77,914	13,172	141,763	1,077,973	17,219	184,486	111,410
1922 . . .	4,008			(d) 9,815,963	62,461	8,222	141,570	849,617	140,820	243,424	66,616
1923 . . .	4,577			516,700	57,470	9,850	146,349	767,310	137,719	336,472	63,528
1924 . . .	5,302			756,901	72,369	11,088	230,433	1,099,347	188,930	426,987	75,253
1925 . . .	5,459			69,059	11,852	287,294	1,475,061	232,463	363,109	67,350	30,271
1926 . . .	5,848			1,030,171	73,071	12,104	236,083	1,481,934	281,403	606,958	74,189
1927 . . .	5,867	101		833,451	68,541	12,903	230,494	1,912,265	225,463	520,578	84,023
				1,175,791	71,400	13,212	256,842	2,417,392	272,764	510,745	90,593
1927 VIII	6,368	82		75,191	14,663	247,960	2,275,759	245,698	533,488	99,348	99,348
IX	6,135	137		1,168,739	80,800	13,294	271,335	2,435,943	258,417	576,713	91,803
X	6,199	100		1,240,077	77,355	13,687	299,714	2,514,369	280,237	580,907	93,936
XI	6,621	92		1,284,915	82,146	13,110	303,545	2,397,007	284,055	541,547	94,312
XII	5,905	128		1,265,967	78,324	11,503	318,545	2,670,307	295,908	463,714	83,263
1928 I	6,423	107		1,357,036	78,946	12,409	239,442	2,350,380	296,152	488,177	79,506
II	5,848	80		1,247,945	73,689	11,714	259,733	2,573,317	288,527	571,220	86,007
III	6,420	131		1,229,355	82,430	10,698	254,026	2,984,887	283,639	692,149	120,455
IV	5,758	114		1,174,702	68,351	9,074	268,639	2,390,033	279,388	568,587	78,490
V	6,107	118		1,086,168	69,487	11,081	250,018	2,536,747	306,152	600,599	113,582
VI	5,561	105		1,108,384	68,716	10,120	253,052	2,607,815	308,013	541,397	110,704
VII	6,391	129		1,182,647	68,485	11,139	242,017	2,335,904	...	518,417	103,404
VIII	6,163	...		1,083,419	...	12,263	276,600	2,528,563	114,175

Tableau V. — Exportations, commerce spécial (sauf indication contraire), e.-à-d., produits indigènes — marchandises seulement.

Table V. — Exports, special trade (unless otherwise stated), i.e., of domestic produce — (en milliers) (000's omitted)

Période Period			Allemagne Germany	Argentine	Australie Australia	Autriche Austria	Belgique Belgium	Bresil Brazil	Bulgarie Bulgaria	Canada	Chili Chile
	Moyennes mensuelles Monthly Average		Reichsmark	Pesos oro	£s	Schilling	Francs	Milreis	Leva	Dollars	Pesos
1913 . . .	2,294	3,132	(c)	(e)	(f)	(g)	(h)	(i)	¥		(j) (k)
1917 . . .	2,398	4,992	841,436	43,263	6,070	45,848	5,936	302,882	81,814	7,778	36,333
1918 . . .	2,594	2,936		66,789	8,489				99,348	24,075	128,917
1919 . . .	4,219	3,973	(f)	838,083	85,913	11,501		191,077	181,560	34,623	102,000
1920 . . .	3,841	2,962		5,785,100	87,007	10,083	77,654	737,675	146,034	136,917	106,555
1921 . . .	2,234	2,871	(d)	8,299,713	55,927	9,930	75,347	605,408	142,477	184,777	66,892
1922 . . .	2,476	2,443		330,833	56,334	10,653	91,976	517,508	194,340	360,810	73,697
1923 . . .	3,031	3,243		508,527	64,280	13,973	134,031	807,718	274,753	294,761	84,561
1924 . . .	3,148	3,350		545,971	84,283	11,235	164,174	1,151,126	321,963	408,519	88,171
1925 . . .	3,794	3,434		733,208	72,327	12,737	160,240	1,206,565	335,164	470,206	105,916
1926 . . .	3,321	3,553		815,265	66,015	10,744	141,930	1,619,720	265,880	468,133	105,715
1927 . . .	3,995	3,741		851,971	84,110	11,490	169,648	2,212,580	303,677	552,262	101,528
1927 VIII	2,864	2,559		867,513	70,884	6,174	165,951	2,251,558	306,861	785,646	94,216
IX	3,745	4,878		932,629	70,732	10,535	192,464	2,276,950	331,129	837,156	97,412
X	3,978	3,272		961,831	69,637	14,570	199,828	2,409,849	407,492	608,256	103,885
XI	5,672	3,476		912,762	67,584	14,811	185,853	2,308,264	357,160	605,886	153,119
XII	8,096	4,063		953,875	83,782	13,168	194,463	2,817,738	373,927	594,417	130,277
1928 I	5,219	2,737		861,933	105,432	12,024	142,747	1,945,846	326,403	581,427	82,564
II	4,746	4,469		942,205	102,826	14,792	196,311	2,584,435	304,360	428,303	88,565
III	4,531	3,892		1,021,581	105,982	15,365	189,089	2,732,431	341,093	415,397	106,975
IV	3,218	3,797		923,977	90,394	8,206	182,381	2,158,396	315,628	150,688	58,975
V	2,766	3,681		895,420	78,042	8,781	174,812	2,363,105	370,015	446,691	118,021
VI	2,309	4,429		892,951	94,678	8,099	185,290	2,456,978	320,685	370,547	107,121
VII	2,862	5,612		914,159	80,622	7,511	162,359	2,393,636	...	487,577	125,531
VIII	4,617	4,734		1,025,793	80,619	6,825	176,800	2,297,883	112,493

§ Chiffre provisoire. — Y Commerce général. — (a) Y compris l'approvisionnement des navires. — (b) Lingots seulement. — (c) Y compris le Luxembourg. — (d) Moyenne des huit derniers mois. — (e) Depuis janvier 1922, évalué en marks-or. — (f) Y compris les paiements pour réparations. — (g) De 1916 à 1921, année fiscale commençant le 1^{er} juillet. — (h) Jusqu'à fin 1922, couronnes-or. Depuis 1923, nouvelle méthode d'évaluation. — (i) A partir de mai 1922, les chiffres se réfèrent à l'Union économique Belgo-Luxembourgeoise. — (j) Y compris monnaies et lingots. — (k) Voir Introduction.

§ Provisional figure. — Y General trade. — (a) Including ship's stores. — (b) Bullion only. — (c) Including Luxemburg. — (d) Average of last eight months. — (e) Since January 1922 gold mark valuations. — (f) Including reparation payments. — (g) From 1916 to 1921 fiscal year beginning on 1st July. — (h) Until end 1922 gold crown. System of valuation changed at beginning of 1923. — (i) Since May 1922 figures refer to "Union économique Belgo-Luxembourgeoise". — (j) Including specie and bullion. — (k) See Introduction.

Tableau IV (suite). — Importations, commerce spécial (sauf indication contraire), c.-à-d., pour la consommation intérieure — marchandises seulement.

Table IV (continued). — Imports, special trade (unless otherwise stated), i.e., for domestic consumption — merchandise only.

Période Period	Danemark Denmark	Danzig Danzig	Egypte Egypt	Espagne Spain	Estonie Estonia	Etats-Unis United States	Finlande Finland	France	Grèce Greece	Haiti	Hongrie Hungary
	Kroner	Danzig gulden	A. E.	Pesetas	Ekr.	Dollars	Markka	France	Drachmas	Gourdes (h)	Pengo
1913 . . .	64,785	(a)	2,271	108,838	(c)	147,932	41,035	701,778	(f) 14,828	(i)	
1917 . . .	85,328		2,720	61,162		243,274	102,221	2,296,171	18,590	3,586	
1918 . . .	75,851		4,147	49,150		245,961	38,944	1,858,865	61,159	4,242	
1919 . . .	199,471		3,591	74,973	65,204	318,974	206,677	2,983,272	129,348	7,132	
1920 . . .	245,277		8,213	118,475	116,265	425,152	299,681	4,158,741	181,461	11,416	40,342
1921 . . .	129,058		4,109	238,279	373,551	213,072	294,844	1,896,268	147,032	5,210	52,141
1922 . . .	121,322		3,382	225,023	465,785	256,148	328,254	2,022,922	257,123	6,483	40,889
1923 . . .	158,949	24,968	3,643	243,600	777,690	310,981	381,105	2,738,296	502,946	6,552	67,938
1924 . . .	181,874	46,008	4,086	245,429	683,684	297,926	385,817	3,346,901	671,149	8,703	71,502
1925 . . .	161,382	39,035	4,678	187,027	8,046	348,018	458,185	3,712,700	850,794	6,990	79,338
1926 . . .	127,319	25,499	4,199	178,994	7,964	367,340	470,582	4,959,560	833,745	6,885	95,566
1927 . . .	129,517	40,607	3,896	214,675	8,035	326,924	529,001	e)4,404,397	1,050,162		
1927 VIII	126,828	40,678	3,766	201,875	8,733	371,713	571,499	3,771,146	1,036,048	6,847	107,500
IX . . .	133,276	34,295	4,494	201,875	8,908	351,216	619,778	3,571,508	1,046,748	7,402	115,000
X . . .	134,232	41,824	4,576	250,394	8,691	353,607	605,756	4,475,972	1,103,028	8,817	111,800
XI . . .	128,344	47,101	4,937	250,394	10,635	347,217	612,722	4,631,779	1,174,028	9,162	104,300
XII . . .	153,085	50,836	4,576	250,394	7,889	324,185	543,445	5,215,962	1,101,313	9,754	103,500
1928 I . .	140,043	42,686	4,140	...	8,541	341,112	509,851	4,123,922	1,124,576	8,167	85,000
II . . .	124,456	46,830	3,612	...	7,167	342,018	525,647	4,320,805	973,461	8,417	96,200
III . . .	145,113	63,256	3,697	...	11,217	371,619	646,674	4,525,495	1,205,709	9,329	107,800
IV . . .	132,325	54,763	4,348	...	10,567	326,929	597,661	4,604,248	1,014,030	8,230	84,300
V . . .	130,302	61,039	4,055	...	10,465	349,390	761,071	4,051,553	1,058,334	7,870	92,100
VI . . .	129,701	57,781	3,715	...	11,504	314,571	686,371	4,701,936	938,345	7,276	91,200
VII . . .	133,640	41,958	3,469	...	10,763	317,804	573,922	4,048,506	1,051,602	7,165	85,800
VIII . . .	145,103	...	3,755	...	12,817	347,000	710,531	4,164,142	844,429	8,675	96,700

Tableau V (suite). — Exportations, commerce spécial (sauf indication contraire), c.-à-d., produits indigènes — marchandises seulement.

Table V (continued). — Exports, special trade (unless otherwise stated), i.e., of domestic produce — merchandise only.

Période Period	Danemark Denmark	Danzig Danzig	Egypte Egypt	Espagne Spain	Estonie Estonia	Etats-Unis United States	Finlande Finland	France	Grèce Greece	Haiti	Hongrie Hungary
1913 . . .	53,113	(a)	2,626	88,136	(c)	204,024	33,482	573,351	(f) 9,917	(i)	
1917 . . .	80,792		3,414	109,276		514,135	36,631	501,058	9,386	3,722	
1918 . . .	59,208		3,776	83,303		503,990	15,797	393,561	24,738	3,226	
1919 . . .	61,667		6,319	108,693	32,447	645,818	70,884	989,967	63,685	10,318	15,883
1920 . . .	132,589		7,119	84,180	102,365	673,373	241,343	2,241,245	57,193	9,009	24,545
1921 . . .	117,518		3,029	130,581	190,533	364,911	278,491	1,647,709	78,679	2,975	31,911
1922 . . .	97,997		4,059	109,555	400,965	313,758	369,734	1,781,579	207,090	4,990	61,111
1923 . . .	128,217	31,988	4,863	127,145	475,996	340,893	363,787	2,127,236	212,093	6,074	32,682
1924 . . .	164,671	48,657	5,472	149,209	655,483	374,804	407,078	3,530,743	273,081	6,716	55,584
1925 . . .	149,067	30,382	4,928	132,054	8,054	401,560	462,684	3,882,676	378,447	8,209	67,672
1926 . . .	117,131	38,872	3,435	133,721	8,020	392,643	467,985	4,961,221	452,479	7,752	72,477
1927 . . .	120,381	34,407	3,977	157,267	8,815	396,572	523,876	e)4,602,060	503,118	6,896	66,706
1927 VIII	115,311	32,787	3,416	128,549	10,887	367,575	871,969	4,287,185	488,823	1,584	75,900
IX . . .	129,607	32,744	2,726	128,549	11,266	416,472	823,020	4,545,308	519,197	3,014	83,100
X . . .	123,596	30,529	4,475	160,463	11,049	480,460	672,278	5,049,987	680,389	7,253	80,700
XI . . .	120,533	34,770	6,014	160,463	10,450	452,790	544,980	4,870,540	844,872	10,112	81,900
XII . . .	127,918	36,438	4,950	160,463	10,503	398,361	385,568	5,020,340	722,918	14,006	79,900
1928 I . .	114,384	32,692	4,765	...	8,204	401,913	226,741	4,016,537	732,308	12,730	54,200
II . . .	115,916	28,492	3,989	...	7,437	362,612	231,089	4,423,363	462,893	15,798	60,500
III . . .	133,761	27,912	4,314	...	7,886	409,961	276,060	4,318,909	320,180	17,032	73,100
IV . . .	120,322	25,396	4,863	...	8,233	356,298	235,165	4,291,078	508,009	11,392	69,100
V . . .	130,886	22,282	4,577	...	11,570	418,119	484,511	3,985,452	263,610	8,728	61,000
VI . . .	128,965	24,227	4,061	...	13,144	380,281	522,308	4,214,438	237,052	6,165	59,100
VII . . .	122,593	18,903	3,870	...	14,303	371,256	749,916	3,940,916	195,601	4,425	57,500
VIII . . .	136,005	...	3,326	...	13,465	381,000	821,144	4,170,011	177,832	2,654	75,100

§ Chiffre provisoire. — (a) Commerce maritime général à l'exclusion du transit direct (Gesamtgehandeln). — (b) Depuis 1922, pesetas or. — (c) Y compris ligotas. Jusqu'à fin 1934, Besti mark (100 Bmk. papier = 1 Ekr.). — (d) Y compris ligotas. — (e) Valeurs déclarées. — (f) Calendrier Julien jusqu'en février 1923. — (g) Vieille Grèce seulement. — (h) 5 gourdes = 1 dollar E. U. — (i) De 1917 à 1920, années fiscales finissant le 30 septembre. — (j) Moyenne mensuelle pour le trimestre.

§ Provisional figure. — (a) General sea-borne trade excluding direct transit (Gesamtgehandeln). — (b) Since 1922 gold pesetas. — (c) Including bullion. Until end 1934 Besti mark (100 paper Bmk. = 1 Ekr.). — (d) Including bullion. — (e) Declared values. — (f) Until February 1923 Julian Calendar. — (g) Old Greece only. — (h) 5 gourdes = 1 dollar U. S. A. — (i) From 1917 to 1920 fiscal year ending September 30th. — (j) Monthly average for the quarter.

Tableau IV (suite). — Importations, commerce spécial (sauf indication contraire), e.-à-d., pour la consommation intérieure — marchandises seulement.

Table IV (continued). — Imports, special trade (unless otherwise stated), i.e., for domestic consumption — merchandise only.

(en milliers) (000's omitted)

Période Period	Indes anglaises British India	Irlande (E. Ire) Irish Free State	Italie Italy	Japon Japan	Lettonie Latvia	Lithuanie Lithuania	Norvège Norway	Nouvelle-Zélande New Zealand	Palestine	Pays-Bas Netherlands	Pérou Peru
	Rupces	£ s	Lire	Yen	Lats	Litas	Kroner	£ s	£. P.	Gulden	Libras
Moyennes mensuelles Monthly Average											
	(a)		(b)		(c)	(d)					
1913	152,725		303,803	60,474			45,052	1,785		325,231	497
1917	127,967		1,165,851	84,289			138,163	1,693		(e) 80,394	894
1918	137,704		1,336,556	135,721			104,129	1,966		50,696	803
1919	152,770		1,385,278	177,113			211,749	2,475		35,478	932
1920	258,929		2,225,135	191,179	8,021	6,026	247,628	5,062	462	277,976	1,471
1921	230,749		1,410,498	132,481	6,145	7,944	119,241	3,461	502	186,685	1,389
1922	199,589		1,313,731	154,079	8,870	6,240	107,667	2,817	468	168,967	883
1923	184,973		1,432,431	161,976	17,655	13,052	110,336	3,566	392	167,435	1,162
1924	196,493	5,632	1,615,056	200,605	21,325	17,211	126,047	3,995	438	196,961	1,481
1925	180,899	5,162	2,183,374	207,223	23,380	21,059	113,281	4,308	615	204,583	1,514
1926	196,673	5,043	2,156,571	192,101	21,693	20,063	90,013	4,074	535	203,496	1,620
1927	206,853	5,012	1,697,440	174,883	20,832	22,141	81,233	3,655	495	212,405	§ 1,577
1927 VIII .	213,569	4,632	1,239,686	138,593	17,823	26,734	91,650	3,603	494	218,176	1,650
IX	214,237	5,406	1,137,349	140,326	24,239	24,950	84,832	4,542	436	217,556	1,706
X	210,631	5,285	1,384,626	130,680	22,944	24,127	95,519	3,518	549	228,009	(f) 1,634
XI	222,694	5,017	1,434,803	143,355	25,700	23,926	89,550	3,472	587	226,277	(f) 1,358
XII	203,289	4,612	h) 1,870,475	189,310	27,500	22,393	95,025	3,861	569	221,151	(f) 1,493
1928 I . . .	222,767	4,016	1,560,163	186,613	20,691	19,320	66,202	3,698	538	216,279	(f) 1,399
II	199,696	4,941	1,708,103	194,512	15,044	21,931	83,250	3,497	382	217,771	(f) 1,297
III	220,008	5,703	1,618,403	216,055	24,962	31,097	98,118	4,201	641	247,182	(f) 1,368
IV	217,716	4,814	1,922,470	184,056	23,226	24,511	74,801	2,572	483	210,729	(f) 1,503
V	203,050	4,601	1,971,521	197,210	22,373	27,218	87,074	3,352	520	219,381	(f) 1,523
VI	187,221	5,082	h) 2,126,170	166,381	23,648	24,481	85,264	3,093	454	231,620	...
VII	190,124	g) 5,012	1,722,384	158,631	...	21,419	66,024	£ 3,666	...	211,388	...
VIII . . .	196,620	g) 4,689	1,556,068	* § 153,000	...	25,716	89,149	£ 4,312	...	224,002	...

Tableau V (suite). — Exportations, commerce spécial (sauf indication contraire), e.-à-d., produits indigènes — marchandises seulement.

Table V (continued). — Exports, special trade (unless otherwise stated), i.e., of domestic produce — merchandise only.

(en milliers) (000's omitted)

Période Period	Indes anglaises British India	Irlande (E. Ire) Irish Free State	Italie Italy	Japon Japan	Lettonie Latvia	Lithuanie Lithuania	Norvège Norway	Nouvelle-Zélande New Zealand	Palestine	Pays-Bas Netherlands	Pérou Peru
	Rupces	£ s	Lire	Yen	Lats	Litas	Kroner	£ s	£. P.	Gulden	Libras
Moyennes mensuelles Monthly Average											
	(a)		(b)		(c)	(d)					
1913	200,993		209,303	52,393			31,743	1,751		255,453	756
1917	195,373		275,710	131,555			65,668	2,507		(e) 68,270	1,553
1918	203,534		160,218	160,218			62,669	2,310		31,768	1,664
1919	241,519		505,479	170,897			61,611	4,322		117,609	2,241
1920	233,261		981,177	158,864	5,193	4,600	98,753	3,718	113	141,791	2,929
1921	180,741		639,881	102,371	2,443	4,801	50,439	3,578	121	114,133	1,376
1922	233,252		775,198	133,007	8,435	6,408	63,789	3,425	91	101,769	1,547
1923	273,729		924,418	117,436	13,498	12,233	67,675	3,718	98	108,602	1,985
1924	308,807	4,190	1,197,746	146,741	14,137	22,215	86,794	4,275	103	138,388	2,057
1925	330,960	3,615	1,522,855	184,968	14,963	20,226	85,762	4,499	111	150,641	1,783
1926	268,689	3,432	1,555,883	164,371	15,709	21,108	66,575	3,648	109	145,765	1,973
1927	265,459	3,681	1,301,282	159,313	18,437	20,494	56,282	3,916	158	158,309	§ 2,292
1927 VIII .	264,240	4,164	1,091,114	187,533	22,319	17,285	57,752	2,160	95	163,586	3,269
IX	270,796	4,328	1,171,306	172,612	21,988	17,309	57,691	2,043	102	183,896	3,171
X	251,437	4,364	1,406,880	166,951	20,517	21,149	64,530	2,221	179	178,093	(f) 2,422
XI	283,639	4,470	1,311,214	154,136	18,850	25,024	54,347	2,628	169	162,572	(f) 2,377
XII	270,172	4,115	h) 1,517,437	165,491	19,600	20,665	58,192	5,306	155	155,624	(f) 2,750
1928 I . . .	291,564	3,076	1,032,315	139,012	17,450	27,405	48,455	7,516	212	139,509	(f) 2,535
II	282,721	3,014	1,206,363	154,287	22,910	21,642	57,760	7,724	213	151,695	(f) 1,572
III	311,634	3,066	1,169,886	161,730	20,546	18,121	70,724	7,556	215	173,308	(f) 2,125
IV	250,977	2,962	1,072,926	155,790	17,053	14,607	46,977	6,293	111	152,031	(f) 1,897
V	292,135	3,513	1,104,387	160,156	20,190	17,361	53,391	4,213	58	169,336	(f) 2,475
VI	277,418	4,225	h) 1,410,465	137,726	22,205	19,267	53,459	3,149	76	147,859	...
VII	263,867	g) 3,917	1,001,223	156,496	...	19,861	50,971	£ 3,270	...	160,526	...
VIII . . .	261,686	g) 3,955	1,121,609	* § 139,000	...	22,216	62,154	£ 1,934	...	187,627	...

§ Chiffre provisoire. — Y Commerce général. — (a) Commerce maritime seulement, y compris les marchandises du Gouvernement; non compris le Trésor. — (b) Depuis 1922, valeurs déclarées. — (c) Y compris lingots et depuis 1924 également espèces. — (d) Depuis 1924, y compris lingots et espèces. — (e) En 1917 changement dans la méthode d'évaluation. — (f) Commerce maritime seulement. — (g) Non compris les colis postaux. — (h) Y compris les colis postaux pour le semestre. — * Voir page 328.

(c) Provisional figure. — Y General Trade. — (a) Sea-borne trade only; including Government stores; excluding Treasury. — (b) Since 1922 declared values. — (c) Including bullion and since 1924 also specie. — (d) Since 1924, including bullion and specie. — (e) In 1917 change in method of valuation. — (f) Sea-borne trade only. — (g) Excluding parcel post. — (h) Including parcel post for the half year. — * See page 328.

IMPORTATIONS ET EXPORTATIONS (en poids). IMPORTS AND EXPORTS (weight).
Tableau VI. — Importations, commerce spécial (sauf indication contraire), c.-à-d., pour la consommation
intérieure — marchandises seulement.

Table VI. — Imports, special trade (unless otherwise stated), i.e., for domestic consumption — merchandise only.
(en milliers de tonnes métriques) (in thousands of metric tons)

Période Period Moyennes mensuelles Monthly Average	Allemagne Germany	Argentine	Autriche Austria	Belgique Belgium	Brésil Brazil	Bulgarie Bulgaria	Danzig Danzig	Estonie Estonia	Finlande Finland	France	Grèce Greece	Hongrie Hungary
	(a)		(c)	(d)	(e)		(f)	(g)			(h)	(i)
1913	6,069	844		2,721	494	33	103			3,685	84	
1917		243			166	18	6			2,903	20	
1918		219			145	40	6			2,446	29	
1919		321			397	232	7			3,204	57	
1920	1,570	460	510	1,112	273	11	156	7		4,211	86	49
1921	2,175	476	686	1,472	215	15	110	13		3,339	86	195
1922	3,822	575	691	1,751	272	23	39	26		4,285	87	283
1923	3,890	670	642	2,217	298	29	60	29		4,572	112	314
1924	3,216	799	746	2,784	369	32	74	29	156	4,716	150	376
1925	4,331	832	687	2,746	414	34	65	31	165	3,954	175	373
1926	3,606	835	689	2,865	412	28	52	33	183	3,793	156	461
1927	5,674	...	728	3,169	457	26	124	31	237	4,113	190	523
1927 VIII	6,494		762	3,154	427	29	139	40	289	4,215	193	609
IX	6,178		827	3,238	424	30	129	39	350	3,620	162	663
X	6,177		909	3,136	457	27	127	26	330	4,095	207	634
XI	6,101		832	3,125	426	26	111	46	299	3,810	207	613
XII	5,648		850	3,252	498	22	129	26	219	3,908	209	522
1928 I	5,548		766	2,993	539	17	105	31	...	3,519	170	484
II	5,181		692	3,065	570	18	125	24	...	3,653	172	432
III	5,645		696	3,401	448	26	155	30	...	4,086	229	509
IV	5,153		653	3,083	503	27	140	34	...	4,328	178	447
V	4,809		638	3,164	416	31	186	38	...	4,161	152	484
VI	5,445		704	3,269	477	29	183	34	...	4,153	202	560
VII	6,005		661	3,117	...	31	127	43	...	3,926	263	582
VIII	6,013		...	3,099	48	...	4,238	304	...

Tableau VII. — Exportations, commerce spécial (sauf indication contraire), c.-à-d., produits indigènes
— marchandises seulement.

Table VII. — Exports, special trade (unless otherwise stated), i.e., of domestic produce — merchandise only.
(en milliers de tonnes métriques) (in thousands of metric tons)

	(a)		(c)	(d)	(e)		(f)	(g)			(h)	(i)
1913	6,143	986		1,740	115	34	73			1,840	50	
1917		339			168	5	8			251	11	
1918		550			148	5	9			310	13	
1919		759			159	2	6			464	31	
1920	1,651	1,076	115	884	175	15	22	11		1,071	35	44
1921	1,714	674	129	1,438	160	24	32	10		1,336	28	71
1922	1,804	847	179	1,360	177	32	42	26		1,887	26	87
1923	1,062	911	184	1,415	186	28	97	23		2,076	36	101
1924	1,325	1,200	214	1,697	153	33	144	31	397	2,449	34	141
1925	3,194	843	270	1,736	160	27	184	31	428	2,532	47	182
1926	5,048	1,023	269	1,932	155	33	462	37	445	2,702	45	217
1927	3,913	1,562	326	2,011	168	39	502	44	522	3,171	53	169
1927 VIII	4,526	1,383	338	2,170	193	69	597	85	1,105	3,061	28	214
IX	3,721	1,327	366	2,064	176	64	542	64	1,043	3,340	50	219
X	3,927	1,249	342	2,067	225	38	419	57	708	3,378	58	209
XI	3,320	1,168	367	2,023	184	39	439	38	504	3,216	42	190
XII	3,499	1,284	370	2,098	184	33	442	34	260	3,423	79	153
1928 I	3,573	1,618	309	1,592	151	28	379	15	...	3,001	39	108
II	3,639	1,584	398	2,110	157	18	283	14	...	3,590	36	119
III	3,978	1,556	425	2,464	169	24	221	18	...	3,314	51	160
IV	3,685	1,439	411	1,975	167	20	233	28	...	3,442	24	142
V	3,379	1,250	414	2,341	197	17	246	66	...	3,262	31	152
VI	3,353	1,789	423	2,385	177	15	265	76	...	3,576	47	141
VII	3,678	1,498	407	2,352	...	27	195	71	...	3,367	40	161
VIII	5,419	2,126	...	57	...	85	...	3,738	34	...

● 1914. — (a) Y compris le Luxembourg. — (b) Moyenne de huit mois. — (c) Depuis 1922, y compris l'évaluation du poids de quelques articles dont le nombre ou le cubage seul était indiqué. — (d) A partir de mai 1925 les chiffres se réfèrent à l'Union Economique Belgo-Luxembourgeoise. — (e) Commerce général. Poids brut. — (f) Commerce maritime général; à partir de janvier 1923 « Gesamtgehandel », non compris le transit direct. — (g) Depuis 1923, non compris bétail et navires. — (h) Calendrier Julien jusqu'en février 1923. Non compris les articles indiqués par pièces. — (i) Non compris bétail et articles indiqués par pièces.

● 1914. — (a) Including Luxembourg. — (b) Average of eight months. — (c) Since 1922 including assessed weight of a few articles entered by number or cubic metre only. — (d) Since May 1925 figures refer to " Union Economique Belgo-Luxembourgeoise ". — (e) General trade. Gross weight. — (f) General sea-borne trade; since January 1923 " Gesamtgehandel " excluding direct transit. — (g) Since 1923 excluding live stock and vessels. — (h) Until February 1923 Julian Calendar. Excluding articles shown by number. — (i) Excluding live stock and articles shown by number.

Tableau VI (suite). — Importations, commerce spécial (sauf indication contraire), c.-à-d. pour la consommation intérieure — marchandises seulement.

Table VI (continued). — Imports, special trade (unless otherwise stated), i.e., for domestic consumption — merchandise only.

(en milliers de tonnes métriques) (in thousands of metric tons)

Période Period	Italie Italy	Japon Japan	Lettonie Latvia	Lithuanie Lithuania	Nouvelle- Zélande New Zealand	Pays-Bas Netherlands	Pérou Peru	Pologne Poland	Roumanie Roumania	Russie U. R. S. S. Russia U. S. S. R.	S. H. S.	Suisse Switzerland	Tchéco- slovaquie Czecho- slovakia
1913 . . .	1,610	(a)			(a)	3,739			115	(b)	(d)		(e)
1917 . . .	973				130	623				1,279		661	
1918 . . .	1,013					404				243		357	
1919 . . .					104	904			34	16	13	295	
1920 . . .			10		161	1,152		294	51	7	37	345	326
1921 . . .			14		144	1,435		404	51	71	61	468	333
1922 . . .			32		122	1,623		344	49	(c) 173	103	441	271
1923 . . .	1,527		48	20	160	1,612		266	58	(c) 73	94	556	357
1924 . . .	1,745	1,400	77	34	199	1,888		201	67	61	104	564	482
1925 . . .	1,890	1,228	80	43	206	2,117	46	284	75	143	126	546	565
1926 . . .	2,034	1,416	81	47	205	2,362	51	203	76	136	103	590	554
1927 . . .	2,154	1,481	89	52	187	2,385	51	409	...	108	111	622	613
1927 VIII.	1,971	1,247	80	91	184	2,704	51	418	...	106	132	699	764
IX . . .	1,901	1,345	137	56	230	2,662	50	346	...	113	123	668	623
X . . .	1,908	1,442	91	49	160	2,435	60	383	...	93	144	693	759
XI . . .	1,868	1,523	96	55	230	2,333	43	362	...	90	127	667	742
XII . . .	1,886	1,523	104	36	163	2,280	56	414	...	100	134	652	862
1928 I . . .	1,843	1,505	100	38	174	2,068	56	354	...	114	82	565	524
II . . .	1,799	1,565	50	40	170	2,217	48	379	...	137	86	595	609
III . . .	2,259	1,843	90	67	196	2,569	45	432	...	137	118	680	791
IV . . .	2,258	1,752	104	56	188	2,280	45	411	...	113	130	572	688
V . . .	2,329	1,971	72	57	192	2,510	55	511	...	135	161	643	680
VI . . .	2,142	1,689	99	54	177	2,605	...	525	...	164	136	685	625
VII . . .	2,343	204	2,479	...	492	...	285	138	727	842
VIII	2,774	...	415	*744	901

Tableau VII (suite). — Exportations, commerce spécial (sauf indication contraire), c.-à-d. produits indigènes — marchandises seulement.

Table VII (continued). — Exports, special trade (unless otherwise stated), i.e., of domestic produce — merchandise only.

(en milliers de tonnes métriques) (in thousands of metric tons)

Période Period	Italie Italy	Japon Japan	Lettonie Latvia	Lithuanie Lithuania	Nouvelle- Zélande New Zealand	Pays-Bas Netherlands	Pérou Peru	Pologne Poland	Roumanie Roumania	Russie U. R. S. S. Russia U. S. S. R.	S. H. S.	Suisse Switzerland	Tchéco- slovaquie Czecho- slovakia
1913 . . .	375	(a)			(a)	2,451			381	(b)	(d)		(e)
1917 . . .	141				55	277				81		71	
1918 . . .	125					166				3		102	
1919 . . .					81	227			9	—	24	79	
1920 . . .			16		64	351		52	122	1	76	76	575
1921 . . .			16		55	476		169	226	18	132	46	812
1922 . . .			46		65	576		762	339	77	184	62	791
1923 . . .	281		73	10	58	725	87	1,471	408	312	252	60	943
1924 . . .	386	363	62	34	67	844	101	1,312	394	429	326	68	1,036
1925 . . .	399	493	48	33	71	1,028	111	1,134	389	545	367	67	1,014
1926 . . .	352	507	43	38	75	1,319	146	1,859	509	636	407	70	1,067
1927 . . .	364	482	84	33	83	1,195	142	1,696	...	678	354	87	1,167
1927 VIII.	313	585	127	42	68	1,126	192	1,892	...	797	309	87	1,069
IX . . .	332	500	108	34	61	1,273	139	1,651	...	856	433	87	1,164
X . . .	374	544	97	39	63	1,413	128	1,993	...	860	361	108	1,301
XI . . .	373	519	73	41	68	1,271	129	1,635	...	658	350	81	1,395
XII . . .	417	526	85	20	101	1,153	201	1,664	...	465	288	70	1,538
1928 I . . .	303	426	75	28	101	1,122	157	1,791	...	353	311	58	1,094
II . . .	349	515	63	26	115	1,154	92	1,555	...	277	295	78	934
III . . .	346	774	86	23	122	1,327	105	1,540	...	400	364	85	1,141
IV . . .	326	586	86	31	94	1,164	133	1,430	...	495	368	63	1,051
V . . .	361	528	113	49	91	1,200	116	1,558	...	613	332	73	1,102
VI . . .	448	515	114	65	67	1,178	...	1,911	...	862	378	72	1,132
VII . . .	417	75	1,313	...	1,697	...	878	405	74	1,136
VIII	1,398	...	1,911	445	*76	1,050

(a) Tonnes cargaison (en partie de 1,016 kgs, en partie de 1,13 m³). — (b) Depuis 1916, les chiffres se rapportent au commerce à travers les frontières européennes seulement. — (c) Non compris les marchandises pour secours aux affamés. — (d) Y compris l'évaluation du poids de quelques articles dont le nombre ou le cubage seul était indiqué. — (e) Depuis 1922 les chiffres annuels comprennent l'évaluation du poids de quelques articles dont le nombre seul était indiqué. — * Voir page 368.

(a) Cargo tons (partly of 2,240 lb., partly of 40 cubic feet). — (b) Figures since 1916 relate only to the trade across the European frontiers. — (c) Excluding famine relief goods. — (d) Including assessed weight of a few articles entered by number or cubic metre only. — (e) Since 1922 yearly figures include assessed weight of a few articles entered by number or cubic metre only. — * See page 368.

CHEMINS DE FER

RAILWAYS

Tableau VIII. — Trafic marchandises des Chemins de fer.
Table VIII. — Railway Freight Traffic.

(en millions)

(000,000's omitted)

Mois Months	Afrique du Sud (Union)	Allemagne Germany	Autriche Austria	Belgique Belgium	Canada	Chili Chile	Estonie Estonia	Etats-Unis United States	Hongrie Hungary	Indes anglaises British India	Irlande (Etat libre d'Irlande) Irish Free State
	South Africa (Union)										
	ton-milles (a)	tonnes kilométriques		ton-milles (a)	tonnes kilométriques		ton-milles (a)	tonnes kilométriques		ton-milles (a)	
	(b)	(c)	(d) (e)	(f)	(g)	(h)	(i)	(j)	(k)	(l)	
1926 VII . . .	337	5,356	1,261	722	2,749	15.9	41,717	399	1,926	17.0	
VIII . . .	327	5,516	1,275	731	2,484	11.6	43,734	499	1,389	17.9	
IX . . .	361	5,636	1,201	778	3,505	12.5	44,346	554	1,467	19.2	
X . . .	332	6,045	1,258	800	4,551	10.9	48,273	614	1,551	20.2	
XI . . .	358	6,196	1,263	738	4,672	11.7	43,342	643	1,579	21.0	
XII . . .	383	5,641	1,321	690	3,641	9.4	40,096	548	1,809	19.5	
1927 I . . .	337	5,396	1,198	659	3,141	14.2	39,223	393	1,926	19.8	
II . . .	327	5,140	1,065	602	2,753	16.1	37,250	393	1,790	20.4	
III . . .	361	5,720	1,219	689	3,150	20.5	41,816	399	1,962	22.7	
IV . . .	332	4,846	1,158	633	2,905	18.3	37,102	413	1,789	20.9	
V . . .	358	5,327	1,254	672	2,931	22.4	40,113	446	1,982	20.9	
VI . . .	383	5,126	1,249	689	2,611	17.6	38,483	456	1,767	19.1	
VII . . .	398	5,406	1,261	664	2,618	18.1	38,380	467	1,478	18.9	
VIII . . .	469	5,452	1,402	671	2,525	16.9	41,973	527	1,370	20.0	
IX . . .	478	5,637	1,340	637	2,835	17.7	42,954	593	1,491	20.4	
X . . .	424	6,050	1,291	675	4,536	18.0	45,352	580	1,689	22.1	
XI . . .	397	5,879	1,202	642	5,057	15.8	37,228	615	1,785	22.9	
XII . . .	370	5,398	1,209	632	4,128	14.8	34,580	498	2,063	19.1	
1928 I . . .	351	5,219	1,178	648	3,506	118	19.1	36,271	387	2,065	
II . . .	393	5,113	1,165	630	3,338	144	20.5	35,701	425	1,999	
III . . .	405	5,633	1,273	684	3,328	144	28.0	39,467	443	2,180	
IV . . .	343	5,068	1,202	602	2,806	136	19.6	35,866	462	1,991	
V . . .	387	5,197	1,275	648	3,465	116	20.8	39,250	470	2,046	
VI . . .	402	5,457	1,325	624	3,129	110	23.4	37,304	484	...	
VII . . .	475	5,461	1,430	39,196	*453	...	

Mois Months	Italie Italy	Japon Japan	Lettonie Latvia	Pologne Poland	Roumanie Roumania	Royaume-Uni United Kingdom			Tchécoslovaquie Czechoslovakia
						Marchandises et Minéraux Merchandise Coal, Coke and and Minerals	Charbon, Coke et Combustible spécial Patent Fuel	Total	
	tonnes kilométriques	ton-milles (g)	tonnes kilométriques			ton-milles (g)			tonnes kilométriques
	(e)							(e)	
1926 VII . . .	1,243	582	25.6	1,563	384	597	154	751	664
VIII . . .	1,118	547	28.1	1,685	410	584	199	783	722
IX . . .	1,087	591	24.7	1,692	437	647	263	910	782
X . . .	1,164	659	28.2	1,770	454	673	471	1,144	889
XI . . .	1,059	650	27.3	1,718	455	654	655	1,309	985
XII . . .	1,094	658	23.6	1,593	387	671	824	1,495	918
1927 I . . .	1,000	549	32.1	1,718	363	733	921	1,654	716
II . . .	1,034	519	37.6	1,750	343	736	834	1,570	701
III . . .	1,149	649	43.5	1,788	420	879	865	1,744	802
IV . . .	1,078	650	31.6	1,558	357	783	711	1,494	753
V . . .	1,104	641	32.1	1,734	425	845	751	1,596	787
VI . . .	1,095	625	26.9	1,778	411	767	734	1,500	747
VII . . .	968	579	29.3	2,004	425	764	785	1,548	820
VIII . . .	961	551	28.0	1,910	408	766	759	1,526	921
IX . . .	1,006	605	26.9	1,926	404	789	791	1,580	977
X . . .	1,005	699	26.6	1,929	432	814	770	1,584	1,005
XI . . .	952	687	26.2	1,866	399	804	756	1,560	991
XII . . .	928	706	36.4	1,819	328	706	796	1,502	860
1928 I . . .	858	584	46.8	1,885	271	705	801	1,506	845
II	595	48.1	1,826	296	746	738	1,484	841
III	696	61.8	2,110	355	822	809	1,631	922
IV	686	52.4	1,786	304	707	657	1,364	793
V	46.8	1,936	324	794	664	1,458	816
VI	42.1	2,092	356	760	659	1,419	...
VII	743	659	1,402	...

§ Chiffre provisoire. — (a) Short ton = kg. 907.18; Mile = Mètres 1,609.34. — (b) "Reichsbahn", non compris trafic gratuit. — (c) Chemins de fer de l'Etat et Compagnies privées; y compris les lignes étrangères. — (d) Compagnies ayant une recette annuelle d'au moins 500,000 \$. — (e) Y compris trafic gratuit. — (f) Jusqu'à fin 1926 chemins de fer à voie large seulement. — (g) Long ton = kg. 1,016.05; Mile = Mètres 1,609.34. — (h) Chemins de fer fournissant plus de 98 % du trafic total. — (i) Depuis 1927, les deux principales compagnies seulement. — (j) Compagnies à voie normale de la Grande-Bretagne. Y compris trafic gratuit. — (k) Voir Introduction. — * Voir page 358.

§ Provisional figure. — (a) Short ton = kg. 907.18; Mile = Mètres 1,609.34. — (b) "Reichsbahn", Excluding free-hauled. — (c) State and private railways. Including freight on foreign lines. — (d) Railways with annual operating revenues of at least \$500,000. — (e) Including free hauled. — (f) Until end 1926 broad gauge railways only. — (g) Long ton = kg. 1,016.05; Mile = Mètres 1,609.34. — (h) Railways contributing over 98 % of total ton-miles. — (i) Since January 1927 the two principal railways cos. only. — (j) All standard gauge railways of Great Britain. Including free-hauled. — (k) See Introduction. — * See page 358.

MOUVEMENT DE LA NAVIGATION.

MOVEMENT OF SHIPPING.

Tableau IX. — Tonnage des navires entrés et sortis.

Table IX. — Tonnage of vessels entered and cleared.

(en milliers de tonnes de jauge)

(in 1,000 tons measurement)

Période Period	Afrique du Sud (Union) South Africa (Union)	Allemagne Germany	Argentine	Australie Australia	Belgique Belgium	Bulgarie Bulgaria	Chili Chile	Danzig Danzig	Egypte — Egypt		Estonie Estonia	Etats-Unis United States	Finlande Finland	France	Grèce Greece
									Ports égyptiens Egyptian ports	Canal de Suez Suez Canal					
Moyennes mensuelles Monthly Average	Tonnage net des navires entrés — Net tonnage of vessels entered.														
	B	A	A	B	B	B	B	B	B	B	B	A	A	A	B
1913 ..	446	(a)	(b)	(c)	(d)										
1917 ..	416	2,649	914	448	1 409	95	3	119	77	471	1,350	2,827	139	2,876	23
1918 ..	249		323	321	205	6	104	38	118	31	111	312	24	1,729	35
1919 ..	304		367	205	270	388	22	90	45	192	853	2,212	46	1,654	35
1920 ..	340	908	763	337	954	69	124	82	337	1,148	53	3,437	73	2,400	309
1921 ..	350	1,414	668	397	1,215	112	121	131	366	1,210	75	3,478	73	2,276	358
1922 ..	374	2,005	809	380	1,431	138	134	119	392	1,372	89	4,116	105	2,955	295
1923 ..	428	2,363	1,036	395	1,705	125	257	142	435	1,494	93	4,082	141	3,485	306
1924 ..	415	2,268	1,217	409	1,860	137	266	136	494	1,651	83	4,070	133	3,549	373
1925 ..	445	2,447	1,227	466	1,965	135	279	156	562	1,754	94	4,231	148	3,667	441
1926 ..	411	2,515	1,175	442	2,245	136	267	286	579	1,714	87	4,354	147	3,678	359
1927 ..	439	3,137	...	(f) 462	2,319	139	244	325	574	1,889	98	4,441	182	4,088	455
1927VIII	432	3,393	1,501	573	2,562	176	271	355	492	1,888	162	5,223	258	4,171	425
IX ..	491	3,427	1,501	458	2,388	146	290	323	520	1,755	126	4,739	255	4,140	441
X ..	498	3,403	...	488	2,384	161	302	329	610	1,901	114	4,806	232	4,138	463
XI ..	453	3,206	...	468	2,231	145	368	341	553	1,940	110	4,741	213	4,162	415
XII ..	409	3,278	...	263	2,344	134	279	336	541	2,001	71	5,102	141	4,031	476
1928I ..	446	3,173	1,529	542	2,412	150	301	323	447	2,074	48	3,996	99	3,563	412
II ..	427	2,794	1,529	474	2,102	127	277	266	578	1,863	37	3,926	93	3,653	468
III ..	443	3,534	1,529	455	2,447	132	303	311	694	2,178	35	4,271	103	4,253	550
IV ..	380	3,309	...	348	2,317	137	261	348	606	2,228	48	4,443	130	4,413	498
V ..	415	3,342	...	418	2,403	138	214	332	569	2,206	140	4,695	294	4,542	466
VI ..	367	3,619	...	387	1,980	146	234	391	579	1,940	147	4,954	274	4,600	465
VII ..	436	3,650	...	2,166	163	239	329	636	2,065	183	5,384	269	4,636	497	
VIII	3,936	2,579	360	516	1,968	164	...	256	...	466
Moyennes mensuelles Monthly Average	Tonnage net des navires sortis — Net tonnage of vessels cleared.														
	B	A	A	B	B	B	B	B	B	B	B	A	A	A	B
1913 ..	440	(a)	(b)	(c)	(d)										
1917 ..	410	1,936	935	436	1,408	93	3	119	78	468	1,350	3,707	281	2,176	22
1918 ..	249		336	320	215	3	105	37	112	312	312	3,677	69	550	30
1919 ..	299		490	215	245	6	87	47	132	326	326	3,194	53	438	30
1920 ..	336	705	872	337	942	69	125	81	334	1,148	52	3,525	124	782	206
1921 ..	348	1,100	679	395	1,194	112	121	134	368	1,210	75	4,056	168	1,803	318
1922 ..	368	1,462	882	377	1,438	137	134	119	395	1,372	89	4,404	238	2,228	265
1923 ..	417	1,630	1,076	375	1,692	124	233	143	436	1,494	92	4,326	272	2,562	266
1924 ..	395	1,721	1,348	418	1,862	138	276	137	499	1,651	93	4,477	274	2,722	377
1925 ..	437	1,910	1,203	467	1,967	135	271	154	563	1,754	84	4,546	300	3,069	412
1926 ..	412	2,504	1,240	447	2,246	136	250	283	576	1,714	87	5,290	319	3,148	255
1927 ..	438	2,471	...	(f) 480	2,319	139	241	328	573	1,889	99	5,006	374	3,494	440
1927VIII	418	2,655	1,665	434	2,507	173	276	350	501	1,888	165	5,497	777	3,733	445
IX ..	491	2,760	1,665	492	2,402	152	259	338	521	1,755	135	5,819	667	3,657	443
X ..	446	2,491	...	494	2,366	156	299	314	579	1,901	109	5,618	485	3,801	506
XI ..	502	2,496	...	460	2,213	149	382	328	558	1,940	96	5,115	353	3,485	428
XII ..	431	2,780	...	481	2,401	135	306	363	541	2,001	76	4,439	203	3,508	449
1928I ..	473	2,557	1,745	423	2,305	148	301	294	467	2,074	44	4,077	105	3,147	390
II ..	418	2,287	1,745	507	2,113	126	295	280	526	1,863	35	4,031	87	3,590	483
III ..	448	3,272	1,745	477	2,558	133	310	320	724	2,178	36	4,485	114	3,859	555
IV ..	377	3,213	...	441	2,207	132	282	319	638	2,228	48	4,451	102	3,013	528
V ..	397	2,775	...	403	2,444	141	207	361	597	2,206	148	5,660	321	4,029	494
VI ..	381	3,050	...	418	2,011	144	192	369	561	1,940	149	5,658	459	4,364	453
VII ..	409	3,071	2,032	154	278	352	636	2,065	174	5,728	625	4,067	453
VIII	3,238	2,632	345	535	1,968	172	...	683	...	352

A. Avec cargaison seulement. — B. Avec cargaison et sur lest.
 (a) Depuis 1927, principalement ports seulement. — (b) Depuis 1917, année fiscale finissant le 30 juin. — (c) Depuis 1920, Mer Noire seulement. — (d) Y compris cabotage
 — (e) Moyenne mensuelle pour le trimestre. — (f) Année civile.
 A. With cargo only. — B. With cargo and in ballast.
 (a) Since 1927 most important ports only. — (b) From 1917, fiscal year ending 30th June. — (c) Since 1920 Black Sea only. — (d) Including coastwise. — (e) Monthly average for the quarter. — (f) Calendar year.

Tableau IX (suite). — Tonnage des navires entrés et sortis.

Table IX (continued). — Tonnage of vessels entered and cleared.

(en milliers de tonnes de jauge)

(in 1,000 tons measurement)

Période Period	Indes British India	Irlande (Etat libre d') Irish Free State	Italie Italy	Japon Japan	Lettonie Latvia	Lithuanie Lithuania (b)	Norvège Norway	Nouvelle Zélande New Zealand	Palestine	Pays-Bas Nether- lands	Pérou Peru	Pologne Poland (d)	Royaume- Uni United Kingdom	Siam (f)	Suède Sweden
	A	A	B	B	B	B	A	B	B	A	B	B	A	B	A
Tonnage net des navires entrés — Net tonnage of vessels entered.															
1913 ..	559		1,560	2,060	299	25	313	145		1,429	865		(e) 4,089	(g) 75	386
1917 ..	295		531	1,622	11	11	156	117		143	522		1,936	66	481
1918 ..	300		529	1,487	10	8	136	107		115	497		1,936	57	424
1919 ..	388		715	1,902	29	9	211	123		501			2,464	48	500
1920 ..	547		776	2,178	40	13	237	172		788	676		3,041	41	687
1921 ..	552		988	2,332	65	12	186	162		1,135			3,094	85	537
1922 ..	565		1,149	2,988	108	17	239	149		1,429	757		3,616	84	620
1923 ..	548		1,209	3,129	120	18	264	176	82	1,502	1,085		4,258	86	778
1924 ..	574	501	1,343	3,562	125	22	290	184	113	1,709	1,179	1	4,614	83	809
1925 ..	586	508	1,440	3,586	120	27	290	177	155	1,923	1,275	6	4,626	87	790
1926 ..	582	491	1,485	4,101	118	29	266	188	135	2,007	1,275	17	5,348	89	861
1927 ..	628	545	1,654	4,109	147	36	309	183	134	2,152	1,296	35	5,049	106	963
(a)															
1927 VIII	637	548	1,522	4,067	197	53	339	170	123	2,451	1,348	36	5,757	91	1,140
IX	565	556	1,522	4,016	177	37	328	179	111	2,238	1,536	47	5,201	98	1,048
X	703	629	1,649	4,427	151	39	364	175	128	2,176	1,384	41	5,444	96	1,074
XI	626	557	1,649	4,188	146	31	334	187	107	2,243	1,438	47	4,999	98	1,018
XII	658	543	1,649	4,238	161	25	319	203	157	2,079	1,417	52	4,647	103	934
1928 I	698	523	1,703	4,392	125	19	311	226	146	2,134	...	49	4,578	117	825
II	696	473	1,703	4,267	102	25	320	186	149	1,955	...	56	4,163	148	720
III	657	559	1,703	4,536	140	46	326	184	248	2,214	...	62	4,737	123	805
IV	765	552	1,790	4,400	162	30	293	160	174	2,104	...	74	4,840	101	821
V	679	519	1,790	4,615	184	49	313	189	155	2,150	...	93	5,284	100	981
VI	649	563	1,790	4,095	185	53	317	160	98	2,209	...	88	5,288	101	990
VII	629	635	...	4,260	227	45	365	182	...	2,425	...	103	5,438	86	1,145
VIII	632	617	217	57	...	170	...	2,454	...	108	* 5,352	94	...
Tonnage net des navires sortis — Net tonnage of vessels cleared.															
1913 ..	684		1,579	2,075	297	25	395	142		918	(e) 863		(e) 5,652	(g) 74	1,031
1917 ..	463		522	1,625	11	11	154	115		71	520		2,173	67	727
1918 ..	427		536	1,524	8	7	133	109		75	500		1,895	57	595
1919 ..	482		732	1,927	28	9	186	125		305			2,880	49	612
1920 ..	585		764	2,216	38	12	288	165		579	666		3,060	41	774
1921 ..	541		941	2,324	65	12	289	162		906			3,033	84	556
1922 ..	610		1,115	2,969	107	17	381	149	81	913	754		4,974	84	771
1923 ..	649		1,177	3,088	119	18	338	172	102	1,003	1,083		5,891	87	891
1924 ..	700	378	1,311	3,608	124	22	401	186	113	1,377	1,173	1	5,442	84	867
1925 ..	701	400	1,387	3,589	121	27	459	178	152	1,617	1,285	6	5,193	87	877
1926 ..	671	364	1,476	4,117	117	29	414	186	136	2,343	1,266	17	3,913	88	963
1927 ..	647	391	1,594	4,151	147	36	481	183	132	1,747	1,298	35	5,291	106	1,143
(a)															
1927 VIII	590	400	1,465	4,098	182	57	530	176	134	1,779	1,367	38	5,642	92	1,523
IX	607	407	1,465	3,885	184	37	467	161	109	1,745	1,506	46	5,715	102	1,465
X	625	437	1,597	4,526	157	34	466	163	136	1,747	1,382	42	5,292	91	1,325
XI	655	381	1,597	4,325	143	38	413	197	107	1,806	1,447	44	5,286	94	1,153
XII	693	395	1,597	4,425	160	23	456	163	150	1,850	1,403	51	4,914	110	1,050
1928 I	718	397	1,676	4,292	121	18	478	213	137	1,921	...	51	4,932	113	670
II	677	374	1,676	4,182	106	23	436	188	137	1,752	...	55	4,753	149	668
III	784	409	1,676	4,413	132	44	465	200	263	2,039	...	64	5,382	124	801
IV	718	404	1,756	4,303	141	38	342	194	159	1,786	...	71	4,859	94	766
V	776	444	1,756	4,509	197	46	344	181	153	1,880	...	86	5,499	107	1,012
VI	632	393	1,756	4,164	198	55	365	153	102	1,664	...	95	5,699	104	1,299
VII	634	451	...	4,127	211	43	329	195	...	1,847	...	101	5,491	88	1,343
VIII	651	445	220	56	...	159	...	1,875	...	102	* 5,972	94	...

A. Avec cargaison seulement. — B. Avec cargaison et sur lest.

(e) Moyenne mensuelle pour le trimestre. — (f) Port de Kialpeda. — (g) Y compris cabotage. — (d) Port de Gdynia. — (e) Depuis le 1^{er} avril 1923, y compris la navigation de la Grande-Bretagne et de l'Irlande septentrionale avec l'Etat libre d'Irlande mais non compris la navigation extérieure directe de l'Etat libre d'Irlande. — (f) Port de Bangkok. — (g) Jusqu'à 1925 année fiscale commençant le 1^{er} avril. — * Voir page 358.

A. With cargo only. — B. With cargo and in ballast.

(e) Monthly average for the quarter. — (f) Port of Kialpeda. — (g) Including coastwise. — (d) Port of Gdynia. — (e) From 1st April 1923 including shipping of Great Britain and Northern Ireland with Irish Free State but excluding direct foreign shipping of Irish Free State. — (f) Port of Bangkok. — (g) Until 1925 fiscal year beginning April 1st. — * See page 358.

III^e Partie. — MOUVEMENT des PRIX.

PRICE MOVEMENT — Part III.

**Tableau X. — Nombres indices des prix de gros :
Table X. — Index numbers of Wholesale Prices :**

1) Résultats publiés.

(1) Published Results.

Pays Country	Afrique du Sud (Union)	Australie Australia	Belgique Belgium	Etats- Unis United States	France France	Indes anglaises British India	Italie Italy		Japon Japan	Nouvelle- Zélande New Zealand	Pays-Bas Nether- lands	Royaume-Uni United Kingdom			
	South Africa (Union) Official Official	Mel- bourne Official Official	Official	Bureau of Labor Statistics	Official (d)	Official Official	*Bachi	Camera di commercio di Milano	Banque du Japon Bank of Japan	Official Official	Official Official	Board of Trade	*Statist.	*Econo- mist.	
Base	1910 = 1000	1911 = 1000	IV. 1914	1928	1913	VII. 1914	1913		X-1900	1909-1913 = 1000	1901-1910	1913	1897-1877	1901-1905 = 2200	
Moyennes Average			(a)	(l)		* 100	100	100				100	85.0	2693	
1913	1125	1088	* 100	69.8	100	* 100	100	100	132.3	1055	112	100	85.0	2693	
1917	1583	1662		117.5	261.6	145			196.4	1511	312		175.2	5496	
1918	1723	1934		131.3	339.2	178			259.1	1778	444		192.5	6057	
1919	1854	2055		138.6	356.2	196			312.1	1858	338		205.6	6332	
1920	2512	2480		154.4	509.4	201			343.2	2181	319	307.3	251.0	7626	
1921	1805	1903	(b) 366	97.6	345.0	178		(g) 517	265.1	2025	199	197.2	155.0	4874	
1922	1445	1758		96.7	326.6	176	508	529	259.1	1736	174	158.8	131.0	4295	
1923	1424	1944		497	100.6	418.9	512	536	263.4	1666	165	158.9	129.0	4365	
1924	1448	1885		573	98.1	488.5	512	554	273.2	1739	171	166.2	139.9	4684	
1925	1436	1844		558	103.5	549.8	596	646	266.7	1697	173	159.1	135.6	4484	
1926	1387	1832		744	100.0	702.6	603	654	236.7	1620	162	148.1	127.2	4115	
1927	1397	1817		847	95.4	617.2	488	527	224.7	1541	165	141.4	122.6	3984	
1927 VIII		1879		850	95.2	617.7	(e) 151	465	485	(h) 221.6	1540	167	140.9	122.8	4071
IX		1936		837	96.5	600.4	150	465	484	223.6	1543	168	142.1	121.5	4038
X	1375	1972		839	97.0	587.0	147	468	484	224.7	1542	168	141.4	120.6	3996
XI		1893		838	96.7	594.3	148	466	484	222.9	1549	170	141.1	121.5	3957
XII		1848		841	96.8	603.9	148	463	483	222.3	1563	170	140.4	121.4	3945
1928 I	1388	1860		851	96.3	606.7	145	463	490	224.1	1577	172	141.1	120.9	3887
II		1829		848	96.4	608.8	144	461	489	223.9	1555	169	140.3	121.1	3921
III		1830		848	96.0	622.8	144	464	491	223.9	1486	171	140.8	123.6	3967
IV	1359	1844		847	97.4	623.8	146	464	493	224.5	1556	171	142.9	125.6	4039
V		1810		844	98.6	632.3	147	465	496	226.9	1558	170	143.6	126.2	4034
VI		1807		844	97.6	626.0	145	462	493	223.5	1561	170	142.6	122.6	3963
VII	1339	1800		841	98.3	625.8	148	453	488	223.0	1557	166	141.1	120.3	3892
VIII		1752		831	98.9	617.0	148	456	486	225.0	1553	162	* 139.3	* 118.0	* 3847

2) Pourcentages par rapport à 1913.

(2) Percentage of 1913.

			(c)	(c)	(c)	(c)	(c)				100	100	100	100	100	100
1913	100	100	(c) 100	(c) 100	(c) 100	(c) 100	(c) 100	100	100	100	100	100	100	100	100	100
1917	140.7	152.8		108.3				148.5	143.2	276			206.1	204.1		
1918	153.1	177.8		188.1				195.8	168.5	376			226.5	224.9		
1919	164.8	188.9		198.6				235.9	176.1	304			241.9	235.1		
1920	223.3	227.9		221.2				259.4	206.7	292	307.3		295.3	283.2		
1921	160.4	174.9		139.8				200.4	191.9	182	197.2		182.4	181.0		
1922	128.4	161.6		138.5				195.8	164.5	160	158.8		154.1	159.5		
1923	126.6	178.7		144.1				199.1	157.9	151	158.9		151.8	162.1		
1924	128.7	173.3		140.5				206.5	164.8	156	166.2		164.6	173.9		
1925	127.6	169.5		148.3		178.9		201.7	160.9	155	159.1		159.5	166.5		
1926	123.3	168.4		143.3		166.5		178.9	153.6	145	148.1		149.6	152.8		
1927	124.2	167.0	123.2	136.7		(f) 166.5		169.8	146.1	148	141.4		144.2	147.9		
1927 VIII		172.7		136.4		(e) 169.9		167.5	(h) 146.0	149	140.9		144.5	151.2		
IX		177.9		138.3		167.6		169.0	146.3	150	142.1		142.9	149.9		
X	122.2	181.3		139.0		165.4		169.8	146.2	150	141.4		141.9	148.4		
XI		173.9		138.5		166.5		168.5	146.8	151	141.1		142.9	146.9		
XII		169.9		138.7		166.5		168.0	148.3	151	140.4		142.8	146.5		
1928 I	123.4	171.0		138.0		163.1	126.3	134.3	169.4	149.5	153	141.1	142.2	144.3		
II		168.1		138.1		162.0	125.8	134.1	169.2	147.4	150	140.3	142.5	145.6		
III		168.2		137.5		162.0	126.5	134.3	169.2	147.5	152	140.8	145.4	147.3		
IV	120.8	169.5		139.5		164.3	126.7	134.7	169.7	146.9	153	142.9	147.8	150.0		
V		166.4		141.3		165.4	126.8	135.4	171.5	147.7	152	143.6	148.5	149.8		
VI		166.1		139.8	127.1	163.1	125.9	134.4	168.9	148.0	153	142.6	144.2	147.2		
VII	119.0	165.4		140.8	126.7	166.5	123.6	132.6	168.6	147.6	148	141.1	141.5	144.5		
VIII		161.0	* 119.8	111.7	* 125.3	...	124.4	* 131.7	170.1	147.2	144	139.3	138.8	141.5		

● 1914. — (a) Seconde quinzaine du mois. — (b) Moyenne de cinq mois. — (c) Monnaie actuelle. — (d) Série autre que résultats publiés : base primitive 1901-10=100 ramené à 1913 = 100. — (e) Fin du mois. — (f) Moyenne de neuf mois. — (g) Moyenne de huit mois. — (h) Quinze du mois. — (i) Voir introduction. — * Voir page 398.

● 1914. — (a) Second half of month. — (b) Average of five months. — (c) In terms of present currency. — (d) Not "published results" but original base 1901-1910 = 100, converted into base 1913 = 100. — (e) End of month. — (f) Average of nine months. — (g) Average of eight months. — (h) 15th of month. — (i) See introduction. — * See page 398.

Tableau X (suite). — Nombres indices des prix de gros : Résultats publiés.
Table X (continued). — Index numbers of Wholesale Prices : Published Results.

Pays Country	Allemagne Germany		Autriche Austria	Bulgarie Bulgaria	Canada	Chine China	Danemark Denmark		Danzig Danzig	Egypte Egypte	Espagne Spain
	Officiel Official	* Frankfurter Zeitung *	Officiel Official	Banque Nationale National Bank	Officiel Official	Shanghai	Officiel Official	* Finansi- tøden *	Officiel Official	Officiel Official	Officiel Official
Base	1913	VII. 1914	I-VI. 1914	1914	1913	II. 1913	1913	LVIII. 1912 30. VI. 1914	1913-1914	I-1913- VII. 1914	1913
Moyennes Average	(a)	(c)	(f)	(f)	(c)	(c)	(c)	(c)	(c)	(c)	(c)
1913	100	• 100	• 100	• 100	100.0	100	100	100	• 100	• 100	100
1917	179				178.5			284		176	166
1918	217				199.0			292		211	207
1919	415	1,965			209.2			340		231	204
1920	1,486	2,130			243.5	152.0		341		316	221
1921	1,911	4,217			171.8	150.2		178		173	190
1922	34,182	205,417	99		152.0	145.5		181		146	176
1923	b) 16,620	b) 140,100	124		153.0	158.4		210		132	172
1924	137.3	146.9	136	2,688	155.2	153.9		234		143	183
1925	141.8	143.6	136	3,052	160.3	159.4	176	157	153.8	152	188
1926	134.4	136.8	123	2,781	156.2	164.1	158	141	147.1	132	181
1927	137.6	138.3	133	2,819	151.6	170.4	154	145	146.0	121	172
1927 VIII	137.9	136.5	133	2,800	152.7	170.8	153	144	146.0	117	168
IX	139.7	136.2	130	2,881	151.3	171.8	153	144	147.4	120	169
X	139.8	137.6	129	2,891	152.6	168.7	154	143	145.2	118	169
XI	140.1	138.5	127	2,887	152.2	165.7	154	145	146.0	115	168
XII	139.6	138.3	127	2,943	151.8	163.5	154	145	145.1	114	169
1928 I	138.7	138.3	129	3,008	151.3	163.1	153	145	138.7	114	166
II	137.9	137.0	128	2,999	150.8	164.3	152	144	138.8	114	166
III	138.5	137.7	129	3,021	152.8	163.4	153	146	141.0	116	165
IV	139.5	139.6	131	3,074	153.2	163.1	154	148	142.4	120	166
V	141.2	140.5	131	3,134	152.9	164.5	155	149	141.3	117	164
VI	141.3	139.7	133	3,078	150.2	160.0	155	(p)	139.9	117	164
VII	141.6	138.3	133	2,987	149.6	159.2	155	155	140.5	117	164
VIII	* 141.5	* 137.9	* 133	...	149.1	...	* 154	...	143.1	119	...

Pays Country	Estonie Estonia	Finlande Finland	Hongrie Hungary	Indes Néerland. Dutch East Indies	Norvège Norway	Pérou Peru	Pologne Poland	Russie Russia	Suède Sweden	Suisse Switzerland	Tchéco- slovaque Czecho- slovakia
	Officiel Official	Officiel Official	Officiel Official	Officiel Official	Officiel Official	Officiel Official	Officiel Official	Officiel Official (n)	Officiel Official	Officiel Official (o)	Officiel Official
Base	1913	1913	1913	1913	1913	1913	I. 1914	1913	1913	VI-VII. 1914	VII. 1914
Moyennes Average	(j)	(j)	(j)	(j)	(j)	(j)	(j)	(j)	(j)	(j)	(j)
1913	100	100	100	100	100	100	• 100	100	100	• 100	• 100
1917		332				176					
1918		585				213					
1919		733				220					
1920		1,183				238			359		
1921		1,263				205			222	191.2	
1922	113	1,219				190			173	167.5	1,334
1923	114	1,095	(k) 122	173	232	189	72.8	96	169	189.6	977
1924	116	1,100	138	173	268	192	85.9	109.8	172	162	937
1925	124	1,129	140	166	253	202	125.4	183	161	161.6	1,008
1926	114	142	124	159	198	203	(l) 181.2	177	149	144.5	954
1927	114	145	132	154	167	203	118.6	171	146	142.2	979
1927 VIII	115	147	134	154	167	204	120.1	170	146	141.8	975
IX	115	148	133	153	167	205	119.3	170	148	143.7	966
X	118	148	139	152	165	200	119.3	170	147	144.8	967
XI	118	149	133	151	166	200	120.4	170	148	146.7	975
XII	118	148	135	150	166	199	119.6	171	148	146.2	982
1928 I	119	144	135	150	164	199	118.1	171	148	144.7	985
II	121	143	134	149	163	195	117.4	171	147	144.2	978
III	121	144	135	149	164	193	121.0	171	149	144.9	984
IV	123	145	136	150	162	197	124.1	171	151	145.6	987
V	123	143	135	151	162	195	122.5	172	152	145.1	986
VI	121	145	135	150	161	195	121.5	172	151	145.2	979
VII	122	145	133	150	162	193	120.8	173	150	144.1	986
VIII	122	* 147	134	...	* 162	* 190	118.4	173	149	143.6	986

• 1914. — (a) Depuis 1924, nouvelle série. — (b) En milliards, depuis 1924 en Reichsmark. — (c) Fin de l'année. — (d) Fin du mois. — (e) Quinze du mois. — (f) En 1914, les prix étaient d'environ 10 % plus élevés qu'en 1911, avant les guerres balkaniques. — (g) Dernier mercredi du mois. — (h) Premier du mois suivant. — (i) Les 10 et 20 du mois. — (j) Les chiffres mensuels sont basés sur les mois respectifs de 1913. Depuis 1926, indice or. — (k) Décembre. — (l) Depuis janvier 1926, nouvelle série; depuis X/1926, recalculé sur la base du nouveau sloty. — (m) Moyenne dernière semaine du mois. — (n) Jusqu'à fin 1926, Gosplan. — (o) Jusqu'à fin 1925, "Lorenz". — (p) Depuis VI/1928, cet indice n'est plus publié. — * Voir page 358.

• 1914. — (a) Since 1924, new series. — (b) 000,000,000's omitted; since 1924 Reichsmark prices. — (c) End year. — (d) End month. — (e) 15th of month. — (f) Prices were about 10 % higher in 1914 than in 1911 before the Balkan wars. — (g) Last Wednesday of month. — (h) First of following month. — (i) 10th and 20th of month. — (j) The monthly figures are based on the corresponding months of 1913. Since 1926, gold index. — (k) December. — (l) Since January 1926, new series; recalculated on the basis of the new sloty as from October 1926. — (m) Average last week of month. — (n) Until end of 1926 "Gosplan". — (o) Until end 1925 "Lorenz". — (p) Since VI/1928 this index is no longer published. — * See page 358.

Tableau XI. — Nombres indices des prix de détail. (a) Coût de la vie.
Table XI. — Index numbers of retail prices. (a) Cost of living.

Pays Country	Afrique du Sud South Africa (Union)	Allemagne Germany	Australie Australia	Autriche Austria	Belgique Belgium	Bulgarie Bulgaria	Canada	Chili Chile	Danemark Denmark	Danzig Danzig	Egypte Egypt	Es- tonie Es- tonia	Etats- Unis United States	Finlande Finland	France	Grèce Greece
	9	72	30	Vienne Vienna	89	12	60	32	100	Danzig Danzig	Le Caire Cairo	Tallinn	32	21	Paris	Athènes Athens
Base	1914	X, 1913 I, IV, VII, 1914	1911	VII, 1914	1921	1914	1913	1913	VII 1914	1913- 1914	1/7-1913- 31/VII-1914	1913	1913	I-VI 1914	1914	1914
1914 VII.	(a) 100	(b) 100	(a) 100	(c) (d) 100	(d) 100	(a) 100	99	(a) 100	(g) 100	100	100	100	(h) 103	(i) 100	(k) 100	100
1917 VII.	122	116	116	671	133	109	155	157	182	182	157	142	(j) 251	302	334	1,032
1918 VII.	131	120	1,162	1,162	149	112	182	184	174	201	237	200	931	(l) 238	341	616
1919 VII.	145	1,065	133	2,490	1,913	161	157	167	189	189	85	174	1,214	307	307	616
1920 VII.	179	1,250	150	5,110	1,858	161	157	167	189	189	85	174	1,214	302	302	616
1921 VII.	162	3,765.100	141	263,700	2,619	151	160	199	204	201	161	102	1,111	(f) 588	(g) 964	1,032
1922 VII.	135	5,392	141	263,700	2,477	151	163	204	194	201	161	102	1,111	(f) 588	(g) 964	1,032
1923 VII.	131	3,765.100	151	76	109	2,477	151	163	204	201	161	102	1,111	(f) 588	(g) 964	1,032
1924 VII.	133	126.4	149	86	125	2,833	148	172	214	127	158	94	1,154	366	366	1,278
1925 VII.	133	143.3	153	97	133	3,014	150	187	219	147	163	110	1,218	390	390	1,472
1926 VII.	131	142.4	158	103	174	2,886	153	(j) 115	184	137	159	107	1,218	390	390	1,472
1927 VII.	131	150.0	157	106	204	2,788	151	y) 116	176	146	151	110	1,218	390	390	1,472
1927 VIII.	131	146.6	157	105	201	2,698	151	117	142	142	151	108	1,218	390	390	1,472
IX.	131	147.1	157	108	204	2,689	150	114	139	139	152	104	1,218	390	390	1,472
X.	132	150.2	157	108	207	2,700	151	117	141	141	152	104	1,218	390	390	1,472
XI.	132	150.6	157	108	207	2,660	152	114	140	140	153	105	1,218	390	390	1,472
XII.	132	151.3	159	107	207	2,692	153	(z)	140	140	152	105	1,218	390	390	1,472
1928 I.	132	150.8	157	107	209	2,735	153		176	139	151	108	1,218	390	390	1,472
II.	131	150.6	157	107	206	2,777	152		140	140	151	109	1,218	390	390	1,472
III.	132	150.6	157	107	203	2,791	152		141	141	151	111	1,218	390	390	1,472
IV.	133	150.7	157	107	204	2,841	152		176	139	149	113	1,218	390	390	1,472
V.	135	150.6	157	107	202	2,857	151		140	140	149	113	1,218	390	390	1,472
VI.	132	151.4	157	108	205	2,818	151		140	140	149	112	1,218	390	390	1,472
VII.	131	152.6	157	108	205	2,861	151		141	141	151	116	1,218	390	390	1,472
VIII.	131	* 153.5	157	* 108	206	...	152		141	141	153	114	1,218	390	390	1,472

© 1913. — (a) Moyenne annuelle. — (b) Depuis 1924, Reichsmark prices. — (c) Depuis 1923, indice or. Depuis 1923, nouvelle série. — (d) Quinze du mois. — (e) Non compris habillage et loyer. — (f) Depuis la date de la stabilisation, indice or. — (g) Fin du mois. — (h) Quinze décembre. — (i) Depuis 1923, indice or. — (j) Janvier. — (k) Moyenne du deuxième trimestre. — (l) Moyenne du premier semestre. — (m) Moyenne du trimestre. — (n) Décembre. — (o) Moyenne pour la période du 15 du mois précédent au 15 du mois courant. — (p) Juin. — (q) Depuis novembre 1927, nouvelle série. — (r) Premier du mois suivant. — (s) Août. — (t) Depuis III/1926, nouvelle série. — (u) Août/Septembre. — (v) Depuis 1923, en zlotys. Depuis X/1926, recalculé sur la base du nouveau zloty. — (w) Dernière semaine du mois. — (x) Semaine du milieu du mois. — (y) Juillet. — (z) Voir Introduction. — * Voir page 358.

© 1913. — (a) Yearly average. — (b) Since 1924, Reichsmark prices. — (c) Since 1923, gold index. Since 1926, new series. — (d) 15th of month. — (e) Excluding clothing and rent. — (f) Since date of stabilization, gold index. — (g) End of month. — (h) 15th December. — (i) Since 1923, gold index. — (j) January. — (k) Average of second quarter. — (l) Average of the first half of the year. — (m) Average of quarter. — (n) December. — (o) Average for the period from the 15th of the preceding to the 15th of the current month. — (p) June. — (q) Since November 1927, new series. — (r) First of following month. — (s) August. — (t) Since III/1926, new series. — (u) August/September. — (v) Since 1923, Zloty prices. Since X/1926, recalculated on the basis of the new Zloty. — (w) Last week of the month. — (x) Middle week of the month. — (y) July. — (z) See Introduction. — * See page 358.

Tableau XI (suite). — Nombres indices des prix de détail. (b) Prix des denrées alimentaires.
Table XI (continued). — Index numbers of retail prices. (b) Prices of foodstuffs.

Pays Country	Afrique (Union) South Africa (Union)	Allemagne Germany	Australie Australia	Autriche Austria	Belgique Belgium	Bulgarie Bulgaria	Canada	Danemark Denmark	Egypte Egypt	Espagne Spain	Estonie Estonia	Etats- Unis United States	Fin- lande Fin- land	France		Grèce Greece	
	0	72	30	Vienne	59	12	60	100	Le Caire Cairo	Madrid	Tallinn	51	21	Paris	(i)	Athènes Athens	
Base	1910	X, 1913 I, IV, VII-1914	1911	VII 1914	1921	1914	1913	VII 1914	VII 1914	1914	1913	1913	I-VI 1914	VII-1914		1914	
	(a)	(b)	(c)	(d)	(e)	(f)	(g)	(h)	(i)	(j)	(k)	(l)	(m)	(n)	(o)	(p)	(q)
1914 VII	100	100	100	100	100	100	100	100	100	100	100	100	100	100	100	100	100
1917 VII	128	127	127	127	127	127	127	127	127	127	127	127	127	127	127	127	127
1918 VII	134	132	132	132	132	132	132	132	132	132	132	132	132	132	132	132	132
1919 VII	139	147	147	147	147	147	147	147	147	147	147	147	147	147	147	147	147
1920 VII	197	1,252	187	187	187	1,124	184	184	184	184	184	184	184	184	184	184	184
1921 VII	193	1,491	165	165	165	1,010	224	224	224	224	224	224	224	224	224	224	224
1922 VII	116	6,836	146	146	146	1,702	149	149	149	149	149	149	149	149	149	149	149
1923 VII	116	4,651,000	162	162	162	2,257	136	136	136	136	136	136	136	136	136	136	136
1924 VII	117	131.6	149	149	149	2,650	131	131	131	131	131	131	131	131	131	131	131
1925 VII	120	153.8	155	155	155	2,351	138	138	138	138	138	138	138	138	138	138	138
1926 VII	117	145.3	162	162	162	185	2,760	151	151	151	151	151	151	151	151	151	151
1927 VII	119	156.8	153	153	153	210	2,692	148	148	148	148	148	148	148	148	148	148
1927 VIII	118	150.3	155	155	155	204	2,711	147	147	147	147	147	147	147	147	147	147
IX	117	150.6	157	157	157	207	2,692	145	145	145	145	145	145	145	145	145	145
X	119	151.6	157	157	157	210	2,696	146	146	146	146	146	146	146	146	146	146
XI	119	152.0	157	157	157	211	2,654	148	148	148	148	148	148	148	148	148	148
XII	119	152.8	155	155	155	211	2,686	150	150	150	150	150	150	150	150	150	150
1928 I	119	151.9	153	153	153	210	2,734	151	151	151	151	151	151	151	151	151	151
II	118	151.2	152	152	152	207	2,778	149	149	149	149	149	149	149	149	149	149
III	118	151.0	153	153	153	201	2,790	147	147	147	147	147	147	147	147	147	147
IV	119	151.0	154	154	154	202	2,851	147	147	147	147	147	147	147	147	147	147
V	120	150.8	154	154	154	197	2,809	145	145	145	145	145	145	145	145	145	145
VI	118	152.1	154	154	154	222	2,830	144	144	144	144	144	144	144	144	144	144
VII	116	154.1	152	152	152	204	2,878	145	145	145	145	145	145	145	145	145	145
VIII	115	155.6	206	...	149	149	149	149	149	149	149	149	149	149

● 1913. — (a) Depuis 1924, Reichsmark. — (b) Juin. — (c) Décembre. — (d) Depuis 1926, nouvelle série. — (e) Moyenne annuelle. — (f) Quinze du mois. — (g) Depuis 1926, indice or. — (h) Y compris le pétrole et l'alcool. — (i) Villes de plus de 10,000 habitants. — (j) Depuis 1918, août. — (k) Jusqu'à fin 1926, 21 articles; depuis 1927, 92 articles. — (l) Depuis la date de la stabilisation, indice or. — (m) Moyenne pour la période allant du quinze du mois précédent au quinze du mois courant. — (n) Depuis novembre 1927, nouvelle série. — (o) Depuis 1922, en zloty. Depuis X/1926, recalculé sur la base du nouveau zloty. — (p) Premier du mois suivant. — (q) Y compris chauffage et éclairage. — (r) Semaine du milieu du mois. — (s) De 1921 à 1924, y compris combustible et savon; depuis 1925, indice pondéré, sans combustible et savon. — * Voir page 358.

● 1913. — (a) Since 1924, Reichsmark prices. — (b) June. — (c) December. — (d) Since 1926, new index number. — (e) Yearly average. — (f) 15th of month. — (g) Since 1926, gold index. — (h) Including petroleum and alcohol. — (i) Towns of more than 10,000 inhabitants. — (j) Since 1918, August. — (k) Until end 1926, 21 articles; since 1927, 92 articles. — (l) Since date of stabilization, gold index. — (m) Average for the period from the 15th of the preceding to the 15th of the current month. — (n) Since November 1927, new series. — (o) Since 1922, Zloty prices. Since X/1926, recalculated on the basis of the new Zloty. — (p) First of following month. — (q) Including fuel and light. — (r) Middle week of the month. — (s) For 1921-1924, including fuel and soap; since 1925, weighted index number without fuel and soap. — * See page 358.

IV^e Partie. — FINANCES.
RÉSERVES *.

FINANCE. — Part IV.
RESERVES *.

Tableau XII. — Réserves d'or et certaines réserves d'argent et de devises étrangères (en millions).
Table XII. — Gold and certain silver and foreign assets reserves (000,000's omitted).

Date	Afrique du Sud South Africa		Albanie Albania		Allemagne Germany		Argentine	Australie Australia	Autriche Austria		Belgique Belgium		Brésil Brazil		Bulgarie Bulgaria
	Joint Stock & Res. Bank	Reserve Bank	Banque — Bank		Reichsbank		Caisse de Conversion Office	Commonw. Bank	Banque — Bank		Banque — Bank		Banque Bank	Caisse de Stabilisat. Bureau	Banque Bank
			Or Gold	Avoirs étr. For. Assets	Or Gold	Avoirs étr. For. Assets	Or Gold		Avoirs étr. For. Assets	Or Gold	Avoirs étr. For. Assets	Or Gold	Avoirs étr. For. Assets	Or — Gold	
Fin de End of	£s		Francs		Reichsmark		Pesos oro	£s	Schilling		Belges (1)		Milreis		Leva
1913 . . .	(a)	(b)			(c)	(d)	233	4.5			(e)	(g)	(h)		(i)
1920 . . .	10.4				1,092	68	471	23.7			346	231	747		55
1921 . . .	10.6				995		471	23.3			370		275		37
1922 . . .	11.1				1,005		471	23.7			373		354		38
1923 . . .	11.3				467		471	24.9	9		373		384		38
1924 . . .	11.3	2.6			760	253	452	24.9	11	347	375		407		40
1925 . . .	9.1	6.3	0.1	1.5	1,208	403	452	26.3	15	499	380		42	450	40
1926 . . .	8.6	6.3	1.6	4.8	1,831	519	452	22.0	53	613	620		447	471	41
1927 . . .	9.2	7.7	1.3	11.9	1,865	282	474	21.6	84	653	719		525	407	44
1927 IX . . .	8.9	6.2	1.6	9.5	1,852	154	460	20.7	84	637	674		466	407	87
X . . .	8.5	6.2	1.9	8.9	1,851	161	467	20.7	84	640	684		468	305	191
XI . . .	7.9	7.2	1.6	10.2	1,857	282	468	21.1	84	620	707		438	343	1274
XII . . .	9.2	7.7	1.3	11.9	1,865	282	474	21.6	84	653	719		525	407	436
1928 I . . .	9.0	6.7	1.4	12.1	1,865	296	482	21.6	84	601	743		474	407	535
II . . .	8.4	7.3	1.4	12.0	1,888	282	488	21.9	117	575	742		457	407	537
III . . .	9.0	8.1	1.4	11.7	1,931	189	490	21.9	117	579	751		449	407	679
IV . . .	8.8	7.8	1.4	11.7	2,041	168	498	22.0	117	573	760		472	407	744
V . . .	8.8	7.1	1.3	12.3	2,041	274	502	22.6	117	568	780		476	407	759
VI . . .	8.9	7.1	1.3	14.4	2,084	250	505	22.5	117	576	795		467	407	1,301
VII . . .	8.9	7.9	1.3	14.1	2,200	184	504	22.7	119	613	803		468	407	1,304
VIII . . .	8.8	7.4	1.3	14.2	2,248	195	504	22.5	134	640	805		496	407	790
IX . . .	7.7	1.3	2,397	179	134	625	807		505

* Le terme « Devises de couverture » est employé pour indiquer les avoirs étrangers qui peuvent légalement remplacer l'or comme couverture primaire des billets.
 (a) Dépôts à l'étranger exclus; jusqu'à 1921, y compris une partie de monnaie d'appoint. — (b) Effets sur l'étranger et bons du Trésor britannique. — (c) Une partie à l'étranger depuis mars 1922. — (d) Devises de couverture seulement; total des avoirs étrangers: 472 millions RM. 31/XII/27. — (e) Devises de couverture à l'exclusion des « Kostdevlsen ». — (f) 1 franc or = 1.357 Belga. — (g) Devises de couverture évaluées en or. — (h) Converti d'après la nouvelle parité légale de 5 ¹⁷/₁₆ d. Dans les bilans, l'or est converti en milreis d'après le taux de 8 d. Jusqu'à fin 1923, réserve de la Caisse de conversion; transférée à la banque du Brésil VI/23; jusqu'à fin novembre 1923 une partie à l'étranger: 31/XII/24-30/XI/25 20.6 million. — (i) Jusqu'à fin 1925 leva or. Depuis janvier 1927, au cours du marché à la fin du mois. Fin août 1928: 1 leva or = 26.67 leva papier (49.04 millions × 26.67 = 1,309 millions). — (j) Une partie à l'étranger; y compris en outre l'or déposé dans la Réserve centrale auprès du Ministère des Finances. — (k) Billets de banque étrangers et solde sur les comptes étrangers. — (l) Évalué en nouveaux pesos oro: 1 ancien peso = 3 nouveaux pesos d'après la loi du 16 IX/1925. — (m) Jusqu'à fin 1925, or seulement. — (n) Depuis juillet 1928 avoirs nets à l'étranger. — (o) Disponibilités nettes et billets de banque. Réserve d'or: 9,000 gulden fin 1927. — (p) Une partie à l'étranger. — (q) Principalement fonds d'Etat britanniques; en outre, effets de change et solde des comptes étrangers. — (r) Devises de couverture évaluées en pesetas or.
 * The term "cover assets" is used below to mean foreign assets which may legally replace gold as primary cover for notes.
 (a) Excluding deposits abroad; up to 1921 including a small fraction of subsidiary coin. — (b) Foreign bills and British Government securities. — (c) Part held since March 1922. — (d) Cover assets only; total exchange holdings on 31/XII/27: 472 million RM. — (e) Cover assets, excluding "Kostdevlsen". — (f) 1 gold franc = 1.357 Belga. — (g) Cover assets in terms of gold. — (h) Converted at the new legal parity of 5 ¹⁷/₁₆ d. In the balance sheets the gold is converted into milreis at the rate of 8 d. Until end of 1923 reserve of Conversion Office; transferred to Bank of Brazil VI/1923; until November 1923 part held abroad; 31/XII/24-30/XI/25 20.6 million. — (i) Up to end 1925 gold leva. Since January 1927 at market quotation on last day of month. End of August 1928: 1 gold leva = 26.67 paper leva (49.04 million × 26.67 = 1,309 million). — (j) Part held abroad; part deposited in Central Reserve with Treasury. — (k) Foreign Bank notes and net balance of foreign accounts. — (l) In terms of new peso oro: 1 old peso = 3 new pesos according to law of 16 IX/1925. — (m) Until end 1925 gold only. — (n) Since July 1928 net foreign assets. — (o) Net balances abroad and bank notes. Gold reserve: 9,000 gulden end 1927. — (p) Part held abroad. — (q) Mainly Brit. Gov. securities, and foreign bills and net balance of foreign accounts. — (r) Cover assets in terms of gold pesetas.

**Tableau XII (suite). — Réserves d'or et certaines réserves d'argent et de devises étrangères (en millions).
Table XII (continued). — Gold and certain silver and foreign assets reserves (000,000's omitted).**

Date	Estonie Estonia		Etats-Unis United States		Finlande Finland		France				Grèce Greece		Hongrie Hungary	
	Banque de Bank of		Fed. Res. Banks	Gouvern. Governm.	Banque de Bank of		Banque de Bank of				Banque de Bank of (e)		Banque nationale National Bank	
	Or Gold	Avoirs étrangers Foreign assets	Or — Gold		Or Gold	Avoirs étrangers Foreign assets	Or—Gold (c)	Disponibilités à vue Funds avail- able at sight	Effets négociables Negotiable securities		Or Gold (d)	Avoirs étrangers Foreign assets	Or Gold	Avoirs étrangers Foreign assets
	Ekr.		Dollars		Markka (a)		Francs (a)				Drachme (a)		Pengó	
Fin de End of														
	(b)													
1913 . . .			150	276	820	17,323					372			
1920 . . .			153	332		17,492				829				
1921 . . .			153	332		17,611				830				
1922 . . .			153	332		18,076				925				
1923 . . .			153	332		18,104				952				
1924 . . .			153	332	563	18,128	343			975		39	149	
1925 . . .			154	332	1,272	18,142	216			1,044		59	207	
1926 . . .			154	327	1,317	18,146	418			1,135		169	117	
1927 . . .			155	317	1,550	18,126	251			1,135		197	114	
1927 IX . .			155	321	1,486	18,131	283			1,131		197	93	
X . . .			155	319	1,602	18,126	278			1,133		197	103	
XI . . .			155	318	1,573	18,126	287			1,134		197	106	
XII . . .			155	317	1,550	18,126	251			1,135		197	114	
1928 I . . .	10.3	30.8	2,797	156	316	1,537	18,121	280		1,136		197	106	
II . . .	10.3	29.8	2,808	156	315	1,466	18,121	282		1,138		197	105	
III . . .	10.3	29.2	2,729	156	314	1,337	18,121	279		1,141		197	100	
IV . . .	10.3	28.0	2,698	156	313	1,300	18,116	293		884		197	85	
V . . .	10.3	27.4	2,595	156	312	1,153	18,116	303		879	3,132	197	95	
VI . . .	10.4	27.3	2,549	156	311	1,096	28,990	15,559	11,686	519	3,355	197	83	
VII . . .	10.0	27.5	2,600	156	310	1,075	29,918	16,811	12,624	531	4,140	197	58	
VIII . . .	10.9	20.9	1,619	156	309	1,010	30,351	14,242	17,708	533	3,944	197	67	
IX . . .	10.0	25.9	2,633	156	307	997	30,623	12,692	18,450	197	47	

Date	Indes anglaises British India				Italie Italy				Japon Japan		Lettonie Latvia		Lituanie Lithuania			
	Gouvernement Government				Or — Gold				Avoirs étrangers Foreign Assets		Banque de Bank of		Or — Gold		Avoirs étrangers Foreign Assets	
	Or — Gold		Argent Silver		En caisse At home		A l'étranger Abroad		Banque Bank		Or Gold		Or — Gold		Avoirs étrangers Foreign Assets	
	En caisse At home	A l'étran- ger Abroad			Banque Bank	Tresor Treasury	Banque Bank	Tresor Treasury	Banque Bank	Or Gold	Gouvernement et Banque Government and Bank		Banque Bank	Or Gold	Avoirs étrangers Foreign Assets	
Roupees				Lire (a)				Yen		Lats		Lita				
Fin de End of																
1913 . . .	(a)	(b)	(c)	(d)	5,043	429	—	—	(h)	224	(i)	(j)	(k)			
1920 . . .	222	117	236	3,882	9	1,535	582	1,247	24	60	31	63				
1921 . . .	319	—	611	4,003	40	1,535	582	1,246	24	35	32	32				
1922 . . .	324	—	740	4,127	42	1,535	582	1,064	24	32	31	38				
1923 . . .	298	—	866	4,097	49	1,535	582	1,057	24	52	33	53				
1924 . . .	298	—	808	4,148	50	1,535	582	544	1,059	24	47	32	38			
1925 . . .	298	—	833	4,157	50	1,535	582	670	1,057	24	51	32	42			
1926 . . .	298	—	1,035	4,193	52	1,535	269	2,309	1,058	24	51	33	49			
1927 . . .	298	29	1,085	4,547	—	1,848	—	7,559	1,063	24	52	33	53			
1927 IX . .	298	29	1,147	4,301	52	1,535	269	3,805	1,063	24	47	32	38			
X . . .	298	29	1,156	4,302	52	1,535	269	3,794	1,063	24	51	32	42			
XI . . .	298	29	1,135	4,305	52	1,535	269	3,794	1,063	24	51	33	49			
XII . . .	298	29	1,085	4,547	—	1,848	—	7,559	1,063	24	52	33	53			
1928 I . . .	298	29	1,059	4,547	—	1,848	—	7,570	1,062	24	56	33	57			
II . . .	298	29	1,064	4,547	—	1,848	—	7,927	1,063	24	64	34	57			
III . . .	298	29	1,064	4,661	—	1,848	—	7,856	1,063	24	72	34	54			
IV . . .	298	29	1,028	4,772	—	1,848	—	7,739	1,063	24	78	34	51			
V . . .	298	29	1,009	4,885	—	1,848	—	7,289	1,063	24	82	34	48			
VI . . .	298	29	1,010	4,925	—	1,848	—	7,151	1,063	24	82	34	44			
VII . . .	298	29	1,031	5,001	—	1,848	—	6,883	1,063	24	82	34	43			
VIII . . .	298	29	1,052	5,002	—	1,848	—	6,744	1,063	24	88	34	43			
IX . . .	298	29	1,069	5,002	—	1,848	—	6,744	1,063	24	88	34	43			

(a) Excluse en nouvelle monnaie. — (b) Devises de couverture; non compris crédits à l'étranger (115 millions mk. en 1926). — (c) En outre, 9,596 millions de nouveaux francs à l'étranger en 1920 et 1921, et 9,192 millions de francs à l'étranger, dont 2,270 millions disponibles depuis avril 1927. La différence (1,400 millions de francs ou actuels) a été amortie lors de la stabilisation. — (d) Depuis 1922, y compris 371.7 millions à l'étranger. — (e) Jusqu'en avril 1928 Banque nationale de Grèce. — (f) Devises de couverture; réserve nette supplémentaire en monnaies étrangères: 93 millions pengó 31. XII. 1927. — (g) Les valeurs en sterling sont converties au taux de 13 1/2 roubles = 1 £. — (h) Une partie à l'étranger jusqu'en juillet 1922; non compris l'or de l'Etat déposé à la banque. — (i) Une partie à l'étranger. A fin 1927 l'or du gouvernement s'élevait à 14,738 milliers de lats. — (j) Disponibilités, effets et billets de banque; de 1924 à 1926 y compris une partie appartenant au trésor. — (k) Disponibilités à l'étranger: effets de change et billets de banque.

(a) In terms of new currency. — (b) Cover assets excluding revolving (115 million mk. in 1926). — (c) In addition 9,596 million new francs held abroad in 1920 and 1921 and 9,192 million from 1922 up to May 1923, of which 2,270 million available since April 1927. The difference (1,400 million old gold francs) was written off at date of stabilisation. — (d) Since 1922 including 371.7 million abroad. — (e) Until April 1928 National Bank of Greece. — (f) Cover assets; additional net holdings of foreign currency: 93 million pengó 31. XII. 1927. — (g) Sterling securities are converted at the rate of 13 1/2 roubles = 1 £. — (h) Part held abroad up to July 1922; excluding Gov. gold with bank. — (i) Part held abroad. At end of 1927 Government gold amounted to 14,733 thousand lats. — (j) Balances abroad, foreign bills and bank notes. From 1924 to 1926 including part held by Treasury. — (k) Balances abroad, foreign bills and bank notes.

Tableau XII (fin). — Réserves d'or, etc...

Table XII (concluded). — Gold reserves, etc...

Date	Norvège Norway		Pays-Bas Netherlands		Pérou Peru		Pologne Poland			Portugal		Roumanie Roumania	
	Banque Bank	Nouv.-Zél. New Zeal.	Nederlandsche Bank		Reserve Bank		Banque Bank			Banque Bank	Banque — Bank		
	Or Gold	Or, Argent Gold and Silver	Or Gold	Avoirs étr. For. Assets	Or Gold	Avoirs étr. For. Assets	Or — Gold		Avoirs étr. For. Assets	Or Gold	Or — Gold		
	Kroner	£ s	Gulden		Libras P.		Zloty (d)		Escudos	Lei			
Fin de End of		(a)	(b)	(c)		(e)		(f)	(g)				
1913	44	5.3	151	14					8	152			
1920	147	7.7	636		4.3		26		9	2	178		
1921	147	7.7	606		4.3		53		9	2	178		
1922	147	7.9	582		4.3		87		9	39	178		
1923	147	7.9	582		4.4		117		9	127	113		
1924	147	7.7	505	112	4.4	1.1	178		9	135	113		
1925	147	7.7	443	247	4.4	0.7	135	94	9	139	113		
1926	147	7.8	414	187	4.4	0.7	104	133	9	144	113		
1927	147	7.9	400	168	4.8	0.8	353	164	9	150	113		
1927 IX	147	7.9	386	135	4.5	0.8	105	208	9	148	113		
X	147		386	128	4.4	0.7	104	228	9	149	113		
XI	147		390	145	4.4	0.8	277	231	9	150	113		
XII	147	7.9	400	168	4.8	0.8	353	164	9	150	113		
1928 I	147		433	183	4.5	0.7	353	173	9	151	113		
II	147		435	182	4.4	0.8	353	173	9	152	113		
III	147	7.9	435	182	4.4	0.9	353	200	9	152	113		
IV	147	7.8	435	190	4.4	1.0	380	182	9	153	113		
V	147	7.4	435	194	4.4	1.2	380	186	9	153	113		
VI	147	7.4	435	196	4.4	1.4	381	221	9	154	113		
VII	147	7.4	435	204	4.4	1.5	407	195	9	154	113		
VIII	147	7.3	435	202	4.4	1.3	408	195	9	155	113		
IX	147	...	435	198	4.4	1.2	408	195	9	155	113		

Date	Roy.-Uni U.-K.		Russie (U. R. S. S.) Russia (U. S. S. R.)		S. H. S.		Siam		Suède Sweden		Suisse Switzerland			Tchécoslovaquie Czechoslovakia		Uruguay
	Bank of England	Service d'émission Etat State Bank Issue Dep.	Banque Bank		Gouvernement Government		Banque Bank		Banque Bank			Banque Nationale National Bank		Banque Bank		
	Or Gold	Or Gold	Or Gold	Avoirs étr. For. Assets	Or Gold	Argent Silver	Avoirs étr. For. Assets	Or Gold	Avoirs étr. For. Assets	Or Gold	Argent Silver	Avoirs étr. For. Assets	Or Gold	Avoirs étr. For. Assets	Or Gold	
	£ s	Roubles	Dinars	Bahits	£ s	Kronor	Francs	Kc	Pesos							
Fin de End of	(h)	(i)	(j)	(k)	(l)	(m)	(n)	(o)	(p)							
1913	35.0		21	1.7	102	122	170	21							10	
1920	128.3		64	25	282		543	122							55	
1921	128.4		74	47	275		550	108							55	
1922	127.5		64	59	274		535	104							55	
1923	128.1	8	69	64	272		537	91							55	
1924	128.6	142	102	72	237	136	506	87	193	913	737	55			55	
1925	144.6	182	51	76	230	202	467	89	222	916	1,199	55			55	
1926	151.1	164	63	86	224	204	472	73	222	918	2,083	55			55	
1927	152.4	189	76	89	230	264	517	63	198	1,007	2,424	55			55	
1927 IX	151.1	174	77	88	231	215	471	65	26	955	2,132	55			55	
X	151.3	184	79	88	231	228	462	63	46	955	2,133	55			55	
XI	149.9	189	81	88	231	232	451	65	52	955	2,235	55			55	
XII	152.4	189	76	89	230	264	517	63	29	1,007	2,424	55			55	
1928 I	155.9	192	70	89	234	240	451	62	63	1,007	2,052	55			55	
II	157.3	177	73	89	233	216	433	62	24	1,007	1,963	55			55	
III	158.1	180	54	90	233	186	432	60	200	1,007	1,827	55			55	
IV	160.7	158	76	90	232	137	435	58	211	1,008	1,669	55			55	
V	162.9	155	70	90	231	111	440	61	199	1,009	1,737	55			55	
VI	173.3	155	73	90	231	124	447	59	195	1,009	1,890	55			55	
VII	173.7	165	73	90	230	136	448	55	199	1,026	1,868	55			55	
VIII	175.9	147	77	90	230	123	449	54	227	1,059	1,990	
IX	173.2	148	87	91	238	118	468	51	211	1,100	2,092	

(a) Jusqu'à mars 1928 moyenne du dernier trimestre; depuis avril, dernier lundi du mois. In 1928, average 98% of gold and 10% of silver. — (b) Effets sur l'étranger seulement; disponibilités auprès des banques. (31/III/1926: 24 millions gulden; 31/III/1927: 29 millions gulden; 31/III/1928: 28 millions gulden) not shown separately in weekly returns. — (c) Cover assets; bills on and balances in New York and London. — (d) In terms of new Zloty (1 old = 1.73 new Zl.). — (e) Until 31/X/1927 net reserve calculated by deducting liabilities in foreign currency including those from spot and forward transactions. Since November cover assets only; additional holdings of foreign currency 2,002,949,495 Zloty 30/IX/1928. — (f) Excluding up to 31/XI/1925 pa. held abroad which then amounted to 1,125,000 escudos. — (g) Excluding 315 million lei deposited in Russia. — (h) Treasury also held gold reserve £ 28.5 million from 1915 to 30/VI/1922 and £ 27 million from 20/VII/1922 to 29/IV/1925 when transferred to Bank. — (i) Cover assets (mainly foreign bank notes); additional reserves of State Bank in gold and foreign exchange not serving as cover for notes: 1/1/1925: 94 millions rubles; 1/1/1928: 17 millions rubles; 1/1/1927: 45 million rubles. — (j) Figures for 1913-1922 refer to end of March of following year. — (k) Mainly balances with Banks in London and British Gov. Securities. — (l) 31/III/1914. — (m) Net balances abroad, bills and first rate Gov. Securities. — (n) Sight balances abroad and foreign bills, the aggregate of which is shown in weekly returns from 31/III/1928. Before that date, monthly figures represent balances abroad only. — (o) Calculated at Kr. 100 = \$ 2.01 i. e. approx. average rate for 1923 and 1924 adopted as legal basis of stabilisation. Additional silver reserve: 196,817 kg. 30/IX/1928. — (p) Balances abroad bills and bank notes.

Tableau XIII. — BILLETTS EN CIRCULATION (en millions).
Table XIII. — NOTES IN CIRCULATION (000,000's omitted).

Date Fin de End of	Afrique du Sud (Union) South Africa	Albanie Albania	Allemagne Germany			Argentine	Australie Australia	Autriche Austria	Belgique Belgium
	Billets de banque Bank notes	Billets de banque Bank notes	Billets de la Reichsbank Notes	Reichs- und Darlehens- kassenscheine	* Renten- bank *	Billets d'Etat State notes	Billets de banque Bank notes	Billets de banque Bank notes	Billets de banque Bank notes
	£s	Francs	Reichsmark	Mark	Renten- mark	Pesos papel	£s	Schilling	Belgas
	(a)		(b)		(d)		(e)	(f)	(g)
1913	2.3		2,593	149		823	10.0		1,067
1920	9.1		68,805	12,349		1,363	58.7	30,646	6,260
1921	8.8		113,640	8,523		1,363	55.5	174,115	6,415
1922	8.3		1,280,095	13,663		1,363	52.0	4,080,177	6,876
1923	8.8			800		1,563	52.2	713	7,537
1924	9.1		1,941		1,835	1,320	56.9	839	7,873
1925	7.2		2,960		1,476	1,320	53.9	890	7,814
1926	6.6	2.3	3,736		1,164	1,320	49.9	947	1,929
1927	7.2	6.3	4,564		716	1,371	51.8	1,005	2,190
1927 IX	7.0	4.8	4,182		989	1,339	48.4	946	2,145
X	6.9	5.1	4,231		896	1,355	48.4	953	2,145
XI	7.0	5.9	4,181		781	1,358	48.4	926	2,163
XII	7.2	6.3	4,564		716	1,371	51.8	1,005	2,190
1928 I	6.8	6.5	4,251		626	1,388	47.9	920	2,232
II	6.9	6.5	4,268		630	1,403	45.9	917	2,257
III	7.5	6.6	4,513		616	1,407	45.4	944	2,224
IV	7.2	7.0	4,409		609	1,425	44.8	947	(h) 2,106
V	7.2	7.4	4,487		586	1,434	44.6	948	(h) 2,155
VI	7.4	8.6	4,674		578	1,441	44.5	998	(h) 2,102
VII	7.2	8.7	4,569		561	1,439	44.1	1,009	(h) 2,185
VIII	7.4	8.7	4,673		570	1,439	44.1	1,003	(h) 2,224
IX	10.1	4,830		570	1,008	(h) 2,220

Date Fin de End of	Brésil Brazil			Bulgarie Bulgaria	Canada			Chili Chilo	Danemark Denmark	Danzig Danzig
	Billets d'Etat State Notes	Billets de banque Bank notes	Caisse de Stabilisation Bureau	Billets de banque Bank notes	Billets — Notes			Billets de Banque Bank notes (i)	Billets de Banque Bank notes	Billets de banque Bank notes
					de Banque Bank	Dominion				
	Mileis			Leva	de Banque Bank	Act. Circul.	Total	Pesos papel	Kroner	Danzig gulden
	(j)			(k)	(l)	(m)	(n)	(o)	(p)	(q)
1913	897			189	96	20	131	186		152
1920	1,848			3,354	210	32	312	303		557
1921	2,049			3,615	163	27	281	325		471
1922	2,233			3,886	157	27	257	302		459
1923	2,260	389		4,139	159	28	249	293		473
1924	2,247	727		4,530	149	28	262	336		478
1925	2,115	592		3,655	158	18	227	394		34.6
1926	1,997	592		3,481	159	31	210	372		35.7
1927	1,997	592	436	3,727	163	29	221	319		36.0
1927 IX	1,997	592	87	4,104	158	28	183	326		38.1
X	1,997	592	191	4,039	167	29	192	317		37.4
XI	1,997	592	343	3,902	166	27	214	310		36.0
XII	1,997	592	436	3,727	163	29	221	319		36.0
1928 I	1,997	592	535	3,588	147	27	179	313		34.8
II	1,997	592	537	3,494	147	27	176	333		35.0
III	1,997	592	679	3,638	162	28	189	334		36.2
IV	1,997	592	744	3,797	152	28	192	341		35.4
V	592	759	3,784	149	28	205	347		35.7
VI	1,952	592	762	3,899	165	29	201	345		37.4
VII	592	763	4,131	155	29	200	339		37.7
VIII	592	790	4,285	306		38.2
IX	4,501		38.7

(a) Billets dans le pays seulement : au 30 septembre 1921 les billets à l'étranger se montaient à £ 426,000. — (b) Jusqu'à fin 1923, mark. — (c) 496,507,424,772,000. — (d) Non compris les billets détenus par la " Reichsbank ". — (e) Jusqu'à fin 1919, billets d'Etat. Emission brute, sans déduction des billets en caisse. — (f) Jusqu'à fin 1922, Kronen. — (g) Depuis mai 1923, la circulation s'étend au Luxembourg. Jusqu'à fin 1925, francs (1 belga = 5 francs papier). Depuis octobre 1926, y compris les billets du Gouvernement (coupures de 5 et 20 fr. remplaçant les billets de banque semblables) d'un montant de 140 à 150 millions de belgas. — (h) Non compris les billets du Gouvernement. — (i) Y compris les billets de la Caisse de Conversion : 10 millions à fin 1923 et, depuis 1921, les émissions effectuées par le service de récompte de la Banque du Brésil. — (j) Circulation nette en dehors des " Chartered Banks ". — (k) C'est-à-dire dans les mains du public : la différence entre cette colonne et le total est détenue par les " Chartered Banks " comme réserve. — (l) Jusqu'à fin 1925, billets d'Etat. Depuis cette date, total des billets de Banque et des billets d'Etat, ces derniers devant être graduellement retirés de la circulation ; leur montant à fin juillet 1928 était de 22,872,164 pesos papel.

(a) Circulation in the Union only : on 30th September 1921, notes in circulation abroad amounted to £ 426,000. — (b) Until end 1923, mark. — (c) 496,507,424,772,000. — (d) Excluding notes held by the " Reichsbank ". — (e) Until end 1919 State notes. Gross issue without deduction of notes held by Banking Department. — (f) Until end 1922 Kronen. — (g) Circulation extended to Luxembourg in May 1923. Until end 1925 francs (1 belga = 5 paper francs). Since October 1926 including Government notes of 5 and 20 fr. to value of 140 to 150 million belgas, replacing similar bank notes. — (h) Excluding Government notes. — (i) Including notes of Conversion Office which amounted to difference between this column and total, is held as reserve by the Chartered Banks. — (j) Net circulation outside Chartered Banks. — (k) I. e. in hands of public : the difference between this column and total is held as reserve by the Chartered Banks. — (l) Until end of 1925, State notes. Since that date, total of bank and State notes, the latter to be gradually withdrawn from circulation ; amount of these at end of July 1928 22,872,164 pesos papel.

Tableau XIII (suite). — Billets en circulation (en millions).
Table XIII (continued). — Notes in circulation (000,000's omitted).

Date Fin de End of	Egypte Egypt	Espagne Spain	Estonie Estonia		Etats-Unis United States		Finlande Finland	France	Grèce Greece	Hongrie Hungary
	Billets de banque Bank notes	Billets de banque Bank notes	Billets de banque Bank notes	Billets d'Etat State notes	Billets de banque Bank notes	Billets d'Etat State notes	Billets de banque Bank notes	Billets de banque Bank notes	Billets de banque Bank notes	Billets de banque Bank notes
	£s. E.	Pesetas	Ekr.		Dollars		Markka	Francs	Drachmas	Fengö
1913	2.2	1,931	(a)	(a)	726	343	113	(b) 5,714	(c) 245	(e)
1920	37.3	4,326		2,092	4,264	266	1,341	37,902	(d) 1,508	14,308
1921	35.3	4,244	350	2,757	3,256	281	1,356	36,487	2,161	25,175
1922	31.7	4,137	1,209	2,517	3,117	283	1,421	36,359	3,149	75,887
1923	34.3	4,338	1,785	1,657	2,931	308	1,352	39,114	4,681	931,237
1924	40.2	4,547	1,815	1,747	2,555	297	1,250	40,885	4,866	4,313,990
1925	33.5	4,440	1,900	1,558	2,458	294	1,309	51,085	5,239	416
1926	27.8	4,339	1,906	1,448	2,458	298	1,346	52,907	4,865	471
1927	27.5	4,202	2,362	1,540	2,387	294	1,514	56,551	4,966	487
1927 IX	29.6	4,175	2,048	1,677	2,373	306	1,476	54,156	5,126	477
X	31.1	4,193	2,248	1,727	2,364	300	1,483	54,700	5,233	508
XI	29.2	4,147	2,311	1,646	2,338	299	1,447	55,465	5,020	456
XII	27.5	4,202	2,362	1,540	2,387	294	1,514	56,551	4,966	487
1928 I	26.1	4,157	37.1	—	2,182	284	1,503	57,765	4,831	467
II	25.5	4,170	38.5	—	2,213	287	1,593	58,433	4,890	412
III	25.9	4,185	38.8	—	2,246	291	1,644	58,580	4,895	455
IV	26.3	4,250	39.0	—	2,242	294	1,619	59,198	4,894	479
V	25.4	4,251	37.1	—	2,240	297	1,576	59,195	5,250	451
VI	23.6	4,236	36.7	—	2,281	300	1,585	60,628	5,155	479
VII	22.1	4,243	37.2	—	2,233	295	1,543	60,436	5,131	496
VIII	21.7	4,281	38.3	—	1,565	62,184	5,258	497
IX	4,323	39.6	—	1,599	62,654	...	500

Date Fin de End of	Indes Anglaises British India	Italie Italy	Japon Japan	Lettonie Latvia	Lithuanie Lithuania	Norvège Norway	Nouvelles Zélande New Zealand
	Billets d'Etat State notes	Billets de banque Bank notes	Billets d'Etat State notes	Billets de banque Bank notes	Billets d'Etat State notes	Billets de banque Bank notes	Billets de banque Bank notes
	Ruppes	Lire	Yen	Lats	Litas	Kroner	£s
1913	(f) 646	(g) 2,284	(h) 499				(i) 1.7
1920	1,614	19,732	2,268	426		108	7.6
1921	1,725	19,209	2,267	1,439	947	483	7.5
1922	1,742	18,012	2,267	1,547	2,282	410	6.8
1923	1,834	17,247	2,428	1,558	2,419	385	6.6
1924	1,792	18,114	2,400	1,704	2,319	396	6.7
1925	1,918	19,350	2,100	1,662	2,269	391	6.9
1926	1,812	18,340	1,793	1,632	37	82	6.8
1927	1,826	17,992	783	1,579	35	87	6.6
1927 IX	1,818	18,023	1,053	1,682	34	97	6.3
X	1,834	18,092	983	1,273	35	88	325
XI	1,816	17,984	881	1,320	35	97	324
XII	1,826	17,992	783	1,281	35	98	318
1928 I	1,860	17,381	691	1,682	34	97	331
II	1,858	17,270	589		34	38	101
III	1,849	17,265	489	1,397	35	39	100
IV	1,828	17,124	399	1,255	35	40	102
V	1,830	17,105	343	1,355	35	40	102
VI	1,772	17,324	291	1,348	34	40	96
VII	1,808	17,395	250	1,263	33	40	91
VIII	1,829	17,140	229	1,463	33	41	86
IX	1,846	1,271	34	41	86
				1,359	...	43	85
				46	85

(a) Jusqu'à fin 1927 Emk. (100 Emk. papier = 1 Ekr.). Depuis 1928 l'émission de billets d'Etat a été transférée à la banque. — (b) En nouveaux francs : 28,141 millions. — (c) Including notes of Bank of Crete amalgamated in 1919 with National Bank of Greece and those of Ionian Bank amalgamated in April 1920. — (d) In terms of new drachmas : 3,643 million. — (e) Jusqu'à fin 1924, kronen papier (1 pengö = 12,500 kr. papier). — (f) Emission brute, sans déduction des billets en caisse. La circulation active à fin août 1928 se montait à 1,605,300,000 roubles. — (g) En nouvelles liras : 8,373 millions. — (h) En nouvelles liras : 1,829 millions. — (i) Jusqu'à fin 1924, roubles lettons (1 lat. = 50 rbl. lettons). Depuis février 1927, non compris les billets d'Etat détenus par la Banque, dont le montant n'est pas disponible. — (j) Jusqu'à mars 1928, moyenne du dernier trimestre; depuis avril, dernier lundi du mois.

(a) Until end 1927 Emk (100 paper Emk. = 1 Ekr.). Since 1928 State note issue transferred to the Bank. — (b) In terms of new francs : 28,141 million. — (c) Including notes of Bank of Crete amalgamated in 1919 with National Bank of Greece and those of Ionian Bank amalgamated in April 1920. — (d) In terms of new drachmas : 3,643 million. — (e) Until end 1924 paper kronen (1 Pengö = 12,500 paper kr.). — (f) Gross issue without deduction of notes held by Banking Department. The active circulation at end of August 1928 1,605,300,000 roubles. — (g) In terms of new lire : 8,373 million. — (h) In terms of new lire : 1,829 million. — (i) Until end 1924 Latv. rubl. (1 lat. = 50 Latv. rubl.). Since February 1927, excluding State notes held by the Bank, the amount of which is not available. — (j) Until March 1928 average : last quarter; since April, last Monday of month.

**Tableau XIII (fin). — Billets en circulation (en millions).
Table XIII (concluded). — Notes in circulation (000,000's omitted).**

Date Fin de End of	Pays-Bas Netherlands		Pérou Peru	Pologne Poland			Portugal	Roumanie Roumania
	Billets de banque Bank notes	Billets d'Etat State notes	Billets de banque Bank notes	Billets de Banque Bank notes		Billets div. et monnaies d'appoint Token notes and coins	Billets de banque Bank notes	Billets de banque Bank notes
	Gulden		Libras	Marki p.	Zloty	Zloty	Escudos	Led
1913	313	—	—			(b)	87	(c) 437
1920	1,072	51	5.8	5,316			611	9,486
1921	1,013	33	5.6	229,538			737	13,722
1922	1,012	32	5.5	793,437			1,054	15,162
1923	1,066	32	5.7	125,371,955			1,420	17,917
1924	935	23	5.8	3,314,000	551	151	1,763	19,397
1925	875	17	6.4	(a) 2,770,200	381	440	1,821	20,126
1926	817	13	6.1		593	428	1,854	20,951
1927	797	12	6.0		1,003	309	1,857	21,025
1927 IX	846	12	5.9		844	409	1,828	21,019
X	854	12	5.9		929	410	1,825	21,032
XI	811	12	5.9		940	349	1,807	21,020
XII	797	12	6.0		1,003	309	1,857	21,025
1928 I	788	12	5.9		1,003	285	1,850	21,027
II	777	12	5.9		1,048	283	1,820	21,026
III	823	12	5.9		1,128	285	1,824	21,024
IV	853	12	5.9		1,126	266	1,863	21,017
V	797	12	5.8		1,135	252	1,869	21,049
VI	829	12	6.0		1,194	250	1,902	21,042
VII	810	11	6.2		1,159	246	1,938	21,039
VIII	792	11	6.1		1,207	249	1,883	21,050
IX	855	12	6.0		1,261	(f) 247	...	21,054

Date Fin de End of	Royaume-Uni United Kingdom		Russie (U. R. S. S.) Russia (U. S. S. R.)		S. H. S.	Siam	Suède Sweden	Suisse Switzerland	Tchécoslovaquie Czechoslovakia	Uruguay
	Billets de la Bank of England notes	Billets d'Etat State notes	Billets de banque Bank notes	Billets d'Etat State Notes	Billets de banque Bank notes	Billets d'Etat State notes	Billets de Banque Bank notes	Billets de banque Bank notes	Billets de banque Bank notes	Billets de banque Bank notes
	£s		Rbl.	Rbl.-or Gold rbl.	Dinars	Bahts	Kronor	Francs	Koruna	Pesos
1913	(d) 29.6	(e) —	(f) —	(f) (g) 1,700	(c) —	(h) 29	234	314		22
1920	113.3	367.6			3,344	73	760	1,024	11,289	65
1921	107.1	325.6			4,688	84	628	1,009	12,130	66
1922	102.9	295.4	4		5,040	92	584	976	10,064	64
1923	105.7	299.1	237		5,790	106	576	982	9,599	69
1924	101.3	296.3	411	229	6,002	114	537	914	8,810	69
1925	88.5	296.8	727	388	6,063	125	530	876	8,408	64
1926	84.5	296.5	797	398	5,812	126	525	874	8,203	68
1927	82.5	299.8	1,003	480	5,743	131	526	917	8,417	72
1927 IX	80.3	294.8	990	461	5,763	139	560	877	7,650	63
X	80.3	294.2	1,038	480	5,793	135	522	861	7,662	63
XI	80.7	295.8	1,029	483	5,702	133	519	841	7,566	65
XII	82.5	299.8	1,003	480	5,743	131	526	917	8,417	72
1928 I	79.6	288.4	935	435	5,382	135	473	814	7,099	71
II	79.1	287.5	906	422	5,397	135	478	819	7,075	72
III	79.2	289.5	906	430	5,453	135	536	859	7,396	74
IV	79.5	294.8	926	445	5,325	135	501	845	7,098	72
V	79.7	293.7	943	454	5,280	131	494	831	7,111	71
VI	80.0	296.0	1,019	494	5,354	128	539	860	7,584	68
VII	81.0	297.6	985	543	5,313	125	497	860	7,344	58
VIII	79.2	296.9	973	639	5,562	122	514	864	7,549	...
IX	78.2	293.9	(i) 1,000	...	5,751	...	565	892	7,806	...

(a) 31 mai; ces billets ne peuvent plus être échangés contre des Zloty. — (b) Jusqu'à fin 1925, circulation totale; depuis I/1926 non compris les montants se trouvant dans les caisses de la Banque de Pologne. Chiffre correspondant pour décembre 1925, 434 millions Zl. — (c) Depuis 1920, y compris les billets austro-hongrois et autres convertis après la guerre en billets nationaux. — (d) Depuis 1919, non compris les billets retenus pour rachat de billets d'Etat, fin décembre 1927, £ 66,250,000. — (e) Depuis 1922, y compris les billets rentrés mais pas encore annulés. — (f) Depuis 1926, non compris les billets se trouvant dans les caisses de la Banque d'Etat. — (g) En circulation en outre: fin 1922 1,994,465 milliards de rbl. papier; fin 1923, 178,509,900; fin août 1924, 241,000,000. — (h) Jusqu'à 1922, année fiscale finissant le 31 mars de l'année suivante. — (i) Emulsion brute. — (j) 23 septembre monnaies d'appoint 142,366,000 Zloty.

(a) 31st May; ceased to be exchangeable against zloty notes. — (b) Until end 1925 gross circulation, since I/1926 excluding amount held by Bank of Poland. Comparable figure for December 1925 was 434 million Zl. — (c) Since 1920, including Austro-Hungarian and other notes converted after the war into national currency. — (d) Since 1919 excluding notes held on redemption account in respect of currency notes, end December 1927 £ 66,250,000. — (e) Since 1922 includes notes called in but not yet cancelled. — (f) Since 1926 excluding notes held by the State Bank. — (g) There were in addition at the end of 1922, 1,994,465; of 1923, 178,509,900; of August 1924, 241,000,000 milliard paper rbl. in circulation. — (h) Until 1923 fiscal year ending 31st March of following year. — (i) Gross issue. — (j) 20th September, token coins 142,366,000 Zloty.

Tableau XIV. — Valeur de l'or *.

Table XIV. — Value of Gold *.

Pourcentage du prix du dollar comparativement à son prix au pair.
Percentage which cost of dollar is of its cost at par.

Pays Country	New-York sur : — NEW YORK on :									
	Allemagne Germany	Argentine	Autriche Austria	Belgique Belgium	Bolivie Bolivia	Brazil	Bulgarie Bulgaria	Canada	Chili Chile	
Partié or Gold Parity	4.20 Reichmark = 1 \$ 23.82 cents = 1 Reichmark	1.04 peso oro = 1 \$ 98.48 cents = 1 peso oro	4.94 kr. = 1 \$ 20.26 cents = 1 kr. 7.11 Sch. = 1 \$ 14.07 cents = 1 Sch.	5.18 fr. = 1 \$ 19.30 c. = 1 fr.	2.57 bolivianos = 1 \$ 38.93 cents = 1 boliviano	3.08 milreis p. = 1 \$ 32.44 cents = 1 milreis p. 8.36 milreis = 1 \$	5.18 leva = 1 \$ 19.30 cents = 1 lev.	1 Canadian \$ = 1 U. S. A. \$	5.12 pesos p. = 1 \$ 19.83 cents = 1 peso p. 8.23 pesos = 1 \$ 12.17 cents = 1 peso	
Moyennes - Average	(a)	(d)	(e)	(f)		(h)			(i)	
1920	1,463.4	106.4	4,357.4	262.3		144.0	1,175.1	112.8	(c) 102.1	
1921	2,480.8	131.2	12,322.4	259.0	(g) 170.4	243.4	1,898.4	111.7	164.8	
1922	44,218.5	117.0	203,225.6	251.3	150.2	245.8	2,803.8	101.5	159.4	
1923	(b) 16,947.7	122.0	1,447,285.7	370.1	122.4	312.4	2,186.9	102.0	156.3	
1924	(b) 103,730.6	125.0	1,447,285.7	416.0	131.2	292.8	2,649.7	101.3	182.7	
1925	(c) 100.1	105.4	(c) 100.1	405.4	115.3	263.5	2,637.1	100.0	167.9	
1926	100.1	104.5	100.0	(c) 571.9	114.2	224.2	2,676.5	100.0	100.6	
1927	100.2	100.1	100.0	99.9	113.2	100.7	2,666.6	100.0	100.8	
1927 IX	100.1	99.3	99.9	99.9	111.9	100.8	2,662.9	99.9	101.0	
X	99.8	99.2	99.9	99.8	111.9	100.2	2,659.1	99.9	100.1	
XI	99.8	99.3	99.9	99.7	111.9	100.0	2,668.7	99.9	99.8	
XII	99.7	99.1	99.8	99.4	111.9	99.6	2,666.0	100.1	98.7	
1928 I	100.0	99.3	99.8	99.7	111.9	99.7	2,667.3	100.2	99.6	
II	99.9	99.3	99.9	99.9	111.9	99.6	2,674.7	100.2	99.7	
III	99.7	99.2	100.0	99.8	111.9	99.5	2,673.2	100.0	99.6	
IV	99.6	99.3	100.0	99.6	111.9	99.4	2,675.8	100.0	99.7	
V	99.5	99.3	100.0	99.6	111.9	99.4	2,683.2	100.1	99.8	
VI	99.7	99.5	100.0	99.6	112.0	99.8	2,680.2	100.2	99.7	
VII	99.8	100.4	99.9	99.8	111.9	100.2	2,675.4	100.2	100.2	
VIII	100.0	100.6	99.9	100.0	110.3	100.2	2,675.0	100.0	100.7	
IX (q)	99.9	100.9	99.6	100.0	...	99.9	2,675.0	100.0	99.9	

Pays Country	New-York sur : — NEW YORK on :									
	Colombie Colombia	Danemark Denmark	Equateur Ecuador	Espagne Spain	Finlande Finland	France	Grèce Greece	Hongrie Hungary	Italie Italy	
Partié or Gold Parity	1.03 pesos oro = 1 \$ 97.83 cents = 1 peso oro	3.73 Kr. = 1 \$ 26.80 cents = 1 kr.	2.05 sucres = 1 \$ 48.67 cents = 1 sucre	5.18 pesetas = 1 \$	5.18 markkaa = 1 \$ 19.30 cents = 1 markka	5.18 fr. = 1 \$ 19.30 cents = 1 fr.	5.18 dr. = 1 \$ 19.30 cents = 1 drachma	4.94 kr. = 1 \$ 20.26 cents = 1 kr.	5.18 lire = 1 \$ 19.30 cents = 1 lira	
Moyennes - Average			(j)		(k)	(l)	(m)	(n)	(p)	
1920		170.1		121.2	493.1	275.1	172.7	(o) 5,848.9	389.8	
1921	(g) 111.4	150.6	(g) 178.1	142.6	892.5	258.7	331.0	9,591.2	449.1	
1922	105.4	128.1	208.1	124.5	886.5	235.5	581.5	29,308.0	406.4	
1923	101.6	146.0	184.0	133.5	718.5	317.8	1,128.3	219,841.8	419.4	
1924	98.6	160.2	240.8	144.6	766.2	369.0	1,078.7	1,417,784.3	422.8	
1925	99.3	126.8	221.0	134.5	763.1	404.7	1,226.6	1,447,285.7	484.8	
1926	98.8	102.2	242.4	129.5	99.8	594.2	1,531.8	99.6	495.6	
1927	99.8	100.3	(c) 103.6	113.1	99.9	491.7	1,464.8	100.1	374.7	
1927 IX	99.3	100.1	101.2	112.4	100.1	492.2	1,457.0	100.1	354.5	
X	99.9	100.0	101.2	111.8	100.1	491.8	1,454.9	100.2	353.3	
XI	99.8	100.0	100.1	113.8	100.0	491.1	1,457.1	100.1	354.3	
XII	99.6	99.9	99.8	115.8	100.0	489.8	1,451.4	100.1	358.6	
1928 I	99.3	100.1	103.2	112.9	100.0	490.9	1,455.7	100.1	99.5	
II	99.3	100.1	102.1	113.7	100.0	490.9	1,458.5	100.1	99.4	
III	99.5	100.0	100.2	114.7	100.1	490.4	1,457.7	100.1	99.6	
IV	99.1	99.9	100.0	115.1	100.1	490.2	1,466.4	100.2	99.7	
V	99.1	99.9	100.0	115.3	100.1	490.2	99.6	100.2	99.9	
VI	99.2	99.5	100.0	116.5	100.1	490.7	99.7	100.2	100.0	
VII	99.2	100.2	100.0	117.1	100.1	490.0	99.9	100.3	100.4	
VIII	100.1	100.4	100.0	116.2	100.1	100.3	100.2	100.4	100.6	
IX (q)	99.3	100.5	...	117.1	99.8	100.2	99.8	99.9	100.8	

* On a utilisé à cet effet le taux du change de New-York, le dollar étant considéré comme représentant l'or. Les séries de ce tableau ont été obtenues en prenant comme base la parité (= 100). P. ex. si le franc a pair coûté 0.19295 dollar et, dans le mois de janvier 1928, en moyenne 0.039309 dollar, l'on obtient le chiffre de notre série pour la France par l'opération suivante: $\frac{0.19295 \times 100}{0.039309} = 490.9$. Les parités réciproques des différentes monnaies sont données dans le tableau publié au verso de la couverture.

(a) Jusqu'en 1924, mk. — (b) Milliards. — (c) Moyenne de dix mois. — (d) Jusqu'à fin 1927 pesos papier. (44 pesos oro = 100 pesos papier). — (e) Jusqu'à février 1928, kronen. (1 Schilling = 10,000 kr. papier). — (f) Jusqu'à octobre 1926, francs (1 Belga = 5 francs papier). — (g) Moyenne de neuf mois. — (h) Jusqu'à fin 1926, milreis papier. — (i) Jusqu'à août 1926, la moyenne du change des six premiers mois de 1914 (19.53 cents = 1 peso papier) a été prise comme base pour le calcul du pourcentage. — (j) Jusqu'à février 1927, ancienne parité (1 sucre ancien = 2.433 sucres nouveaux). — (k) Jusqu'à fin 1925, ancienne parité (1 markka ancien = 7.66 mk. nouveaux). — (l) Jusqu'à mai 1928, ancienne parité (1 fr. or ancien = 4.925 fr. nouveaux). — (m) Jusqu'à avril 1928, ancienne parité (1 dr. or ancien = 14.87 dr. nouvelles). — (n) Jusqu'à fin 1925, kronen (1 pengö = 12,500 kr. papier). — (o) Moyenne de huit mois. — (p) Jusqu'à fin 1927, ancienne parité (1 lira ancienne = 3.66 lire nouvelles). — (q) 27 Septembre.

* For this purpose the New York rate of exchange has been utilised on the assumption that the dollar represents gold. The series in this table have been obtained by taking as base the parity (= 100), e.g. if the franc at par costs 0.19295 dollar and in the month of January 1928 an average of 0.039309 dollar, the figure in the series for France is obtained by the following calculation: $\frac{0.19295 \times 100}{0.039309} = 490.9$. The reciprocal parities of the various currencies are given in the table on the inside pages of the cover.

(a) Until 1924 mk. — (b) Billiards. — (c) Average of ten months. — (d) Until end 1927 pesos paper (44 pesos oro = 100 pesos paper). — (e) Until February 1928, kronen (1 Schilling = 10,000 paper kr.). — (f) Until October 1926, francs (1 Belga = 5 francs paper). — (g) Average of nine months. — (h) Until end 1926, paper milreis. — (i) Until August 1926, average exchange rate of first six months of 1914 (19.53 cents = 1 paper peso) has been considered a basis for calculation of percentage. — (j) Until February 1927, old parity (1 old sucre = 2.433 new sucres). — (k) Until end 1925 old parity (1 old markka = 7.66 new mk.). — (l) Until May 1928 old parity (1 old franc = 4.925 new francs). — (m) Until April 1928 old parity (1 old gold drachma = 14.87 new drachmas). — (n) Until end 1925, kronen (1 pengö = 12,500 paper kr.). — (o) Average of eight months. — (p) Until end 1927, old parity (1 lira old = 3.66 new lire).

Tableau XIV (suite). — Valeur de l'or *.

Table XIV (continued). — Value of Gold *.

Pourcentage du prix du dollar comparativement à son prix au pair.
Percentage which cost of dollar is of its cost at par.

Pays Country	New-York sur : — New York on :											S. H. S.	Suède Sweden
	Japon Japan	Mexique Mexico	Norvège Norway	Pays-Bas Netherlands	Pérou Peru	Pologne Poland	Portugal Portugal	Roumanie Roumania	Royaume Uni Kingdom	Russie Russia	(h)		
Parité or Gold Parity	2.0062 yen = 1 \$ 49.846 cents = 1 yen	2.0065 pesos = 1 \$ 49.844 cents = 1 peso	3.73 Kr. = 1 \$ 26.80 cents = 1 kr.	2.49 guld. = 1 \$ 49.20 cents = 1 guld.	0.21 l. p. = 1 \$ 4.87 \$ = 1 libra p.	6.18 zloty = 1 \$ 19.30 cents = 1 zloty 8.91 zloty = 1 \$ 11.22 cents = 1 zloty	0.83 escudo = 1 \$ 108.05 cents = 1 escudo	6.18 lei = 1 \$ 19.30 cents = 1 lei	49.89 d. = 1 \$ 4.87 \$ = 1 £.	0.19 tchervonetz = 1 \$ 5.15 dollars = 1 tchervonetz	6.18 din. = 1 \$ 19.30 cents = 1 dinar	3.73 Kr. = 1 \$ 26.80 cents = 1 kr.	
Moyennes Average	98.0	(a) 102.7	162.0	116.8	(b) 100.6	(c) 5,350.9	(g) 1,030.1	980.4	133.0	(i) 107.7	505.3	130.8	
1920	98.0	102.7	162.0	116.8	100.6	5,350.9	1,030.1	980.4	133.0	107.7	505.3	130.8	
1921	102.4	103.7	179.0	119.5	129.4	49,458.1	1,098.7	1,564.2	126.4	107.7	505.3	118.8	
1922	103.7	102.3	153.0	104.5	126.5	173,901.6	1,563.3	2,762.6	109.9	107.7	505.3	102.4	
1923	102.6	102.7	160.6	102.8	117.0	17,265,403.2	2,542.6	3,909.5	106.4	101.7	1,504.1	101.0	
1924	121.0	102.7	192.1	105.2	113.8	(d) 100.3	3,186.1	3,869.8	110.2	99.9	1,131.7	99.8	
1925	121.5	100.9	349.8	100.1	119.9	108.7	2,144.4	3,992.4	100.8	99.9	1,093.4	100.1	
1926	105.8	103.2	120.0	100.2	129.7	172.3	2,108.2	4,173.7	100.2	99.9	1,096.4	99.9	
1927	105.1	105.6	102.9	100.2	130.0	(e) 170.6	2,148.4	3,196.1	100.1	99.9	1,096.4	99.9	
1928	106.3	102.4	100.8	99.7	124.7	99.8	2,192.4	3,123.7	99.8	99.9	1,094.8	99.7	
I . . .	106.3	102.4	100.7	99.9	124.7	99.9	2,271.3	3,140.0	99.8	99.9	1,096.4	99.9	
II . . .	105.7	102.3	100.5	99.9	124.4	99.9	2,538.1	3,119.6	99.7	99.9	1,096.6	99.9	
III . . .	104.5	102.3	100.2	99.7	122.4	100.2	2,566.5	3,086.1	99.7	99.9	1,096.4	99.8	
IV . . .	106.9	102.6	100.1	99.6	121.9	100.0	2,560.0	3,115.1	99.7	99.9	1,096.2	99.9	
V . . .	106.9	104.2	100.1	99.7	121.8	100.1	2,441.0	3,136.4	99.7	99.9	1,096.0	99.9	
VI . . .	108.7	105.4	100.3	99.9	121.5	100.2	2,424.6	3,144.6	100.1	99.9	1,096.2	100.1	
VII . . .	110.6	105.0	100.4	100.2	122.3	100.1	2,387.4	3,157.9	100.3	99.9	1,096.4	100.1	
VIII . . .	109.0	104.5	100.5	100.2	121.7	99.7	2,380.0	3,163.1	100.3	99.9	1,096.6	100.2	

Pays Country	New-York sur : — New York on :					Sur New-York : — On New York :					Change sur Londres Exchange on London	
	Suisse Switzerland	Tchéco- morave Czechoslovakia	Turque Turkey	Uruguay	Venezuela	Albanie Albania	Dantzig Danzig	Estonie Estonia	Lettonie Latvia	Lithuanie Lithuania	Calcutta 2 s. = 10 rupees	Shanghai Cours moyen du change de 1913 = 100
Parité or Gold Parity	6.18 fr. = 1 \$ 19.30 cents = 1 fr.	4.94 kr. = 1 \$ 20.26 cents = 1 kr.	0.227 £ t. = 1 \$ 459.62 cents = 1 £ t.	0.97 peso oro = 1 \$ 103.43 cents = 1 peso oro	5.18 bolivars = 1 \$ 19.30 cents = 1 bolivar	5.18 fr. alb. = 1 \$ 19.30 cents = 1 fr. alb.	5.14 D. gold = 1 \$ 19.47 cents = 1 D. gold	4.20 emk. = 1 \$ 23.82 cents = 1 emk. = 1 \$ 3.73 Ekr. = 1 \$ 26.80 cts = 1 Ekr.	6.18 lata = 1 \$ 19.30 cents = 1 lat	10 litas = 1 \$ 10 cents = 1 lit.	1 s. 8 d = 1 rupee 19 1/4 rupees = 1 £	Average rate of exchange for 1913 = 100 86.25 d = 1 Sh. Tael
Moyennes Average	114.1	1267.7	862.6	103.6	100.7	99.7	100.1	(k) 5,995.0	99.9	100.8	98.7	48.7
1920	114.1	1267.7	862.6	103.6	100.7	99.7	100.1	5,995.0	99.9	100.8	98.7	48.7
1921	111.2	1612.4	870.5	104.6	100.7	99.7	99.8	8,254.0	99.9	100.7	148.2	84.2
1922	101.2	839.9	870.5	103.6	100.2	99.8	99.8	8,092.2	99.8	100.6	153.6	89.1
1923	106.8	685.7	863.5	102.9	100.2	99.9	99.5	8,213.2	99.8	100.4	146.6	96.2
1924	105.9	685.9	841.3	101.8	100.2	100.5	100.5	9,274.2	100.0	101.0	138.8	91.4
1925	99.8	683.3	856.4	101.8	101.6	101.5	100.0	8,861.4	100.0	101.2	132.8	95.8
1926	99.9	684.2	856.4	101.8	101.6	100.5	100.0	8,861.4	100.0	101.0	133.5	107.8
1927	100.2	684.1	856.4	102.7	101.6	100.0	100.0	8,864.5	100.0	100.8	100.4	117.9
1928	101.1	684.0	862.6	103.6	100.7	99.7	100.1	8,861.4	99.9	100.8	100.2	119.5
I . . .	100.0	683.9	830.0	104.6	100.7	99.7	99.8	8,879.8	99.9	100.7	100.3	119.1
II . . .	100.1	683.9	837.6	102.9	100.7	99.5	99.5	8,878.8	99.9	100.6	100.1	116.4
III . . .	99.9	684.9	849.0	102.4	100.7	99.6	99.3	8,861.4	99.9	100.6	99.5	115.1
IV . . .	100.1	683.9	853.6	100.6	100.7	99.7	99.6	99.7	99.9	100.5	99.5	115.3
V . . .	100.3	684.0	870.8	100.5	100.5	99.8	99.7	99.8	99.9	100.5	100.0	116.5
VI . . .	100.2	684.1	870.5	99.8	100.2	100.0	99.6	99.7	99.8	100.5	100.0	116.5
VII . . .	100.1	684.0	863.5	99.9	100.2	99.9	99.5	99.7	99.6	100.4	100.0	116.3
VIII . . .	100.1	684.0	858.6	100.4	100.2	99.8	99.5	99.7	99.6	100.3	99.9	110.4
IX . . .	100.1	684.0	860.5	101.1	100.2	99.8	99.5	99.7	99.6	100.3	100.6	110.9
X . . .	100.2	684.0	860.5	101.1	100.2	100.0	99.9	99.7	99.6	100.3	100.5	112.2
XI . . .	100.2	684.0	860.5	101.1	100.2	100.0	99.9	99.7	99.6	100.3	100.5	112.2
XII . . .	100.2	684.0	860.5	101.1	100.2	100.1	100.2	100.0	99.6	100.3	100.3	113.0
(m) . . .	100.2	683.4	860.5	(m) 101.4	100.2	100.2	100.0	100.0	99.6	100.0	100.0	114.5

* Voir page 349.
* See page 349.

(a) Moyenne de six mois. — (b) Moyenne de dix mois. — (c) Jusqu'à fin 1923 markk p. (4.30 markk p. = 1 doll.; 23.82 cents = 1 mk. p.). — (d) Moyenne de sept mois. — (e) Moyenne de neuf mois. — (f) Depuis octobre 1927, nouvelle parité (1 ancien Zl. = 1.72 nouveau Zl.). — (g) Décembre. — (h) 1 tchervonetz = 10 Rubles. — (i) Moyenne du 20 octobre au 31 décembre. — (j) Moyenne de huit mois. — (k) Jusqu'à fin 1927 Emk. (1 Ekr. = 100 Emk papier). — (l) Jusqu'à mars 1927, ancienne parité (1 rupee ancienne = 1.33 rupee nouvelle). — (m) 27 septembre.
(a) Average of six months. — (b) Average of ten months. — (c) Until end 1923, P. markk (4.30 markk p. = 1 doll.; 23.82 cents = 1 mk. p.). — (d) Average of seven months. — (e) Average of nine months. — (f) Since October 1927 new parity (1 old Zl. = 1.72 new Zl.). — (g) December. — (h) 1 tchervonetz = 10 Rubles. — (i) Average from October 20th to December 31st. — (j) Average of eight months. — (k) Until end 1927, Emk. (1 Ekr. = 100 paper Emk.). — (l) Until March 1927, old parity (1 old rupee = 1.33 new rupee). — (m) 27th September.

Tableau XV. — Taux de l'escompte des Banques centrales.

Table XV. — Rates of discount of Central Banks.

Période Period	Afrique du Sud (Union South Africa (Union))	Albanie Albania	Allemagne Germany	Australie Australia	Autriche Austria	Belgique Belgium	Bulgarie Bulgaria	Chili Chile	Danemark Denmark	Dantzig Danzig	Espagne Spain	Estonie Estonia	Etats-Unis United States		Finlande Finland	France	Grèce Greece	Hongrie Hungary		
													A	B						
Moyennes Average	(a)																		(c)	
1913 . . .	6.50		5.87		5.95	5.88	6.50		5.75		4.50				5.95	4		6.50		
1917 . . .	6.50						6.50				4.50		3.51		5	5		5.90		
1918 . . .	6.50						6.50				4.50		4.37		5	5		6		
1919 . . .	6.50						6.50				4.50		4.50		6.10	5		6		
1920 . . .	7.10						6.50				7.5		6.49		7.01	5.78		6.33		
1921 . . .	7.50						6.50				6		5.96		9	5.75		6		
1922 . . .	7.10		6.58		7.67	5.17	6.50		5.13		5.67		4.21	4.54	8.79	5.08		6.50		
1923 . . .	6		38.48		9	5.50	6.70		5.67		5.12		4.43	4.49	8.30	5		7.41		
1924 . . .	5.92				11.57	5.50	9.42		7	b/11.27		8.88	3.63	3.14	9.18	6.02		7.50		
1925 . . .	5.50	12	9.15		10.86	5.70	10		6.49	9.18		10	3.42	3.81	8.54	6.52		8.99		
1926 . . .	5.50	12	6.74		7.50	7.06	10	7.83	5.24	6.75		9.52	3.84	3.99	7.50	6.58		10.48		
1927 . . .	5.65	9.42	5.33		6.34	5.41	10	7.10	5.77	5		8	3.79	3.85	6.87	5.23		10.44		
Fin de: End of:																				
1927 IX	6	9	6		6.50	5	10	7	5	6	5		3.50	3.71	6.50	5		10	6	
X	6	9	7		6.50	5	10	7	5	6	5		3.50	3.50	6.50	5		10	6	
XI	6	9	7		6.50	4.50	10	7	5	6	5		3.50	3.50	6	5		10	6	
XII	6	9	7		6.50	4.50	10	6.50	5	6	5		3.50	3.50	6	4		10	6	
1928 I . .	5.50	9	7		6-7	6	4.50	10	6.50	5	6		7.50	3.50	3.54	6		3.50	10	6
II . . .	5.50	9	7		6-7	6	4.50	10	6.50	5	6		7.50	4	3.91	6		3.50	10	6
III . . .	5.50	9	7		6-7	6	4.50	10	6.50	5	6		7.50	4	4	6		3.50	10	6
IV . . .	5.50	9	7		6-7	6	4.50	10	6.50	5	6		7.50	4	4.21	6		3.50	10	6
V . . .	5.50	9	7		6-7	6	4.50	10	6.50	5	6		7.50	4.50	4.38	6		3.50	10	6
VI . . .	5.50	9	7		6-7	6	4	10	6.50	5	6		7.50	4.50	4.50	6		3.50	10	6
VII . . .	5.50	9	7		6-7	6.50	4	10	6.50	5	6		7.50	5	4.79	6		3.50	10	6
VIII . .	5.50	9	7		6-7	6.50	4	10	6.50	5	6		7.50	5	4.83	6.50		3.50	10	6
IX . . .	5.50	9	7		6-7	6.50	4	10	6.50	5	6		7.50	5	4.83	6.50		3.50	10	h/ 6

Période Period	Indes Anglaises British India	Italie Italy	Japon Japan	Lettonie Latvia	Norvège Norway	Pays- Bas Nether- lands	Pérou Peru	Pologne Poland	Portugal	Rouma- nie Rouma- nia	Royaume- Uni United Kingdom	Russie U.R.S.S. Russia U.S.S.R.	S.H. S.	Suède Sweden	Suisse Switzer- land	Tchéco- slovaque Czecho- slovakia
Moyennes Average				(d)			(d)				(f)					
1913 . . .	5.92	5.5-6	6.60		5.50	4.52			5.50	6	4.77			5.50	4.81	
1917 . . .	6.06	5-5.50	5.50		5.53	4.50			5.50	5	5.16			5.68	4.50	
1918 . . .	5.54	5-5.50	5.80		6	4.50			5.50	5	5			6.93	4.75	
1919 . . .	5.64	5	7.30		5.69	4.50			5.50	5	5.15			6.38	5.32	
1920 . . .	6.35	6	8		6.50	4.50			5	5-6	6.71			6.93	5	5
1921 . . .	5.57	6	8		6.75	4.50			6	6	6.10			6.49	4.44	5.79
1922 . . .	5.81	5.75	8		6.75	4.50	6.79	7	6.33	7	3.70		d/6	4.85	3.39	5.29
1923 . . .	5.06	5.50	8	9	5.81	4.03	6.13	e/16.98	7.97	6	3.49	9		6	4.64	3.47
1924 . . .	6.68	5.50	8	9	6.95	4.94	6	11.41	9	6	4	8.25		6	5.50	4
1925 . . .	5.64	6.46	7.52	9	5.85	3.90	6	10.77	9	6	4.57	8		6	5.17	3.90
1926 . . .	5.17	7	7.12	9	5.38	3.50	6	11.01	8.58	6	6	8		6	4.50	3.50
1927 . . .	5.82	7	5.90	7	4.58	3.72	6	8.34	8	6	4.65	8		6	4.15	3.50
Fin de: End of:																
1927 IX	5	7	5.84	7	4.50	3.50	6	8	8	6	4.50	8		6	4	3.50
X	5	7	5.48	7	4.50	4.50	6	8	8	6	4.50	8		6	4	3.50
XI	5	7	5.48	7	5	4.50	6	8	8	6	4.50	8		6	4	3.50
XII	7	7	5.48	7	5	4.50	6	8	8	6	4.50	8		6	4	3.50
1928 I . .	7	7	5.48	7	5	4.50	7	8	8	6	4.50	8		6	3.50	3.50
II . . .	7	7	5.48	7	6	4.50	7	8	8	6	4.50	8		6	3.50	3.50
III . . .	7	6.50	5.48	7	5.50	4.50	7	8	8	6	4.50	8		6	3.50	3.50
IV . . .	7	6	5.48	6	5.50	4.50	7	8	8	6	4.50	8		6	3.50	3.50
V . . .	7	6	5.48	6	5.50	4.50	6	8	8	6	4.50	8		6	4	3.50
VI . . .	6	5.50	5.48	6	5.50	4.50	6	8	8	6	4.50	8		6	4	3.50
VII . . .	5	5.50	5.48	6	5.50	4.50	6	8	8	6	4.50	8		6	4	3.50
VIII . .	5	5.50	5.48	6	5.50	4.50	6	8	8	6	4.50	8		6	4.50	3.50
IX . . .	5	5.50	5.48	6	5.50	4.50	6	8	8	6	4.50	8		6	4.50	3.50

A. Taux de la « Federal Reserve Bank » à New-York pour les effets de commerce de 60 à 90 jours.
 B. Taux moyen des « Federal Reserve Banks ».

(a) Jusqu'à fin 1922 « minimum advance rate » des banques commerciales. — (b) Moyenne de dix mois. — (c) Calendrier Julien jusqu'à février 1923. — (d) Effets commerciaux à 90 jours et effets d'agriculture à 6 mois. — (e) Non comprise une majoration de 50 % pour les effets en marks, en vigueur depuis février 1923. — (f) Pour les effets commerciaux à 60 jours. En principe, les effets ne sont pas réescomptés par la Banque. Pour les effets à 90 jours, 10 % jusqu'à mai 1924. — (g) Moyenne du dernier trimestre. — (h) 7 % depuis le 1^{er} Octobre 1923.

A. Rate of the Federal Reserve Bank of New-York for 60 to 90-days' commercial paper.
 B. Federal Reserve Banks' average rate.

(a) Until December 1922 "Minimum advance rate" of commercial banks. — (b) Average of ten months. — (c) Until February 1923 Julian Calendar. — (d) 90-day's commercial paper and 6 months agricultural bills. — (e) Excluding 50 % increase for bills in marks in force from February 1923. — (f) For 60-days' commercial paper discount not normally rediscount rate. For 90-days' 10 % until May 1924. — (g) Average of the last quarter. — (h) 7 % since October 1st 1923.

Tableau XVI. — Dépôts de Caisses d'Épargne.
(en millions)

Table XVI. — Savings Banks Deposits.
(000,000's omitted)

Date	Afrique du Sud (Union South Africa Union)	Allemagne Germany	Argentine	Australie Australia	Autriche Austria		Belgique Belgium	Bulgarie Bulgaria	Canada		Chili Chile	Danemark Denmark	
	Fin de End of	Caisses postales Post Office Savings Banks	Caisses d'épargne Savings Banks	Caisses postales Post Office Savings Banks	Caisses d'épargne Savings Banks	Caisses d'épargne Savings Banks		Caisse générale d'épargne	Caisses postales Post Off. Savings Banks	Charter- ed Banks	Caisses gov. et postales Gov. and Post Office Banks	Caisse d'épargne Savings Banks	Caisse d'épargne Savings Banks
		£s	Reichsmark	Pesos papel	£s	Ordinales Ordinary	Postales Postal	Francs	Leva	Dollars		Pesos papel	Kroner
		(a)	(b)	(c) (d)	(e) (f)	Schilling	Postal				(g)	(h)	(i)
1913 . . .	6.7	19,689		80.3	1,551	199	1,085	66	625	55		858	
1917 . . .	7.0	25,403	10.1	110.7	2,205	289	1,081	214	996	53		1,253	
1918 . . .	7.5	31,854	14.8	116.8	2,650	327	1,204	287	959	52		1,452	
1919 . . .	7.0	36,981	21.1	129.6	2,393	341	1,297	280	1,138	43		1,459	
1920 . . .	6.8	44,503	26.5	143.3	2,863	389	1,494	284	1,293	39		1,517	
1921 . . .	6.7		31.1	154.4	4,498	456	1,700	278	1,241	35		1,620	
1922 . . .	6.5		10.3	163.5	53,696	2,020	1,834	274	1,185	31		1,785	
1923 . . .	6.1		52.9	169.5	318,194	7,681	1,960	252	1,180	33		1,823	
1924 . . .	6.1	608	63.3	172.9	1,200,773	108,075	2,217	279	1,238	33		1,872	
1925 . . .	6.2	1,694	66.5	185.0	270	26	2,552	299	1,319	32		1,913	
1926 . . .	6.3	3,091	71.9	194.4	418	33	2,693	356	1,373	31		1,916	
1927 . . .	6.4	4,665	80.4	204.9	549	56	3,424	482	1,445	30	204.8	1,940	
1927 VIII.	6.5	4,246	75.7		517	50	3,110	449	1,390	29		1,898	
IX . . .	6.5	4,340	76.3	205.3	523	51	3,152	455	1,395	31		1,898	
X . . .	6.5	4,444	77.0		534	54	3,206	462	1,406	31	196.3	1,891	
XI . . .	6.5	4,543	77.4		545	55	3,264	477	1,431	31	197.8	1,887	
XII . . .	6.4	4,665	80.4	204.9	549	56	3,424	482	1,445	30	204.8	1,910	
1928 I . . .	6.4	5,094	81.1		582	60	3,519	509	1,466	30		1,925	
II . . .	6.4	5,327	81.6		597	65	3,562	502	1,478	30		1,939	
III . . .	6.4	5,487	82.3	204.9	609	67	3,587	537	1,488	30		1,940	
IV . . .	6.4	5,641	82.7		619	67	3,626	539	1,512	30		1,935	
V . . .	6.4	5,780	83.2		628	68	3,652	542	1,516	30		1,931	
VI . . .	6.6	5,921	83.8	212.3	639	(e) 71	3,679	541	1,488	30		1,918	
VII . . .	6.6	6,075	84.5		650	72	3,732	511	1,489	30	229.2	1,939	
VIII . . .	6.6	6,252	...		661	*73	3,774	1,950	

Date	Egypte Egypt	Espagne Spain	Etats- Unis U. S. A.	Finlande Finland	France	Grèce Greece	Hongrie Hungary	Irlande (Etat Libre) Irish Free State	Italie Italy	Japon Japan	Norvège Norway		
	Fin de End of	Caisses postales et banques Post Off. and Banks	Caisses postales Post Office Savings Banks	Caisses postales et d'épargne Postal Savings System	Caisses postales et d'épargne Post office and Savings Banks	Caisse nationale d'épargne	Caisses postales Post Office Savings Banks	Caisses postales Post Office Savings Banks	Caisses postales et d'épargne Post Office and Savings Banks	Caisses d'épargne Savings Banks	Caisses postales et d'épargne Post Off. and Savings Banks	Caisses d'épargne Savings Banks	
		£. E.	Pescetas	Dollars	Markka	Francs	Drachmes	Pengö	£s	Lire		Yen	Kroner
		(j)	(k)	(l)	(m)	(n)	(o)	(p)	(q)	(r)	(s)	(t)	(u)
1913 . . .	1.1	—	40		1,818	0.6			2,091	2,595		607	
1917 . . .	1.2	32	143		1,455	1.2			2,682	3,430		1,244	
1918 . . .	1.7	47	168		1,612	1.7			3,449	4,428		1,566	
1919 . . .	2.0	66	181		2,087	5.0		734	5,153	5,454	1,241	1,839	
1920 . . .	2.1	85	163		2,354	5.6		1,109	6,933	6,234	1,412	2,053	
1921 . . .	2.2	105	146		2,697	10.0		1,477	8,092	7,428	1,477	2,296	
1922 . . .	2.4	122	132		3,052	15.1		1,687	8,655	8,530	1,526	2,430	
1923 . . .	2.7	134	132	1,706	3,272	33.8		2,278	9,005	9,293	1,697	2,528	
1924 . . .	3.0	157	133	1,942	3,419	62.8		10,705	9,838	10,700	1,789	2,555	
1925 . . .	3.1	172	133	2,235	3,803	103.2	121,476	3.4	10,538	11,404	1,919	2,541	
1926 . . .	3.0	194	139	2,692	4,265	119.5	195,734	3.8	10,539	11,388	2,122	2,527	
1927 . . .	3.2	210	148	3,304	6,470	175.5	27	4.0	10,058	11,887	2,606	1,934	
1927 VIII.	3.1	208	147	3,011	5,504	154.8	25		9,734	11,464	2,538	1,953	
IX . . .	3.1	208	148	3,022	5,700	156.0	28		9,706	11,499	2,564	1,935	
X . . .	3.1	209	148	3,049	5,953	160.3	28		9,697	11,543	2,586	1,914	
XI . . .	3.2	210	149	3,080	6,228	164.3	27		9,718	11,639	2,594	1,899	
XII . . .	3.2	210	148	3,304	6,470	175.5	27	1.0	10,058	11,887	2,606	1,934	
1928 I . . .	3.2	219	148	3,411	7,081	...	27		10,140	12,241	2,646	1,940	
II . . .	3.5	220	151	3,469	7,391	...	28		10,162	12,339	2,682	1,933	
III . . .	3.5	222	152	3,536	7,620	...	30		10,160	12,441	2,701	1,924	
IV . . .	3.6	...	152	3,582	7,765	...	31		10,170	12,507	2,723	1,911	
V . . .	3.6	...	152	3,623	7,806	...	33		10,181	12,636	2,817	1,903	
VI . . .	3.6	...	152	3,631	7,935	...	34	4.1	10,173	12,677	...	1,892	
VII . . .	3.5	...	151	3,660	8,119	...	36		10,246	12,848	...	1,887	
VIII . . .	3.6	3,670	38		1,877	

§ Chiffres provisoires. — ● 1914. — (a) Jusqu'à fin 1920, Marks. — (b) Y compris la caisse d'épargne de la Commonwealth Bank. — (c) Depuis 1925, 12 caisses d'épargne dont les dépôts constituent à cette date 54 % du total. — (d) Jusqu'à fin 1924, Kroner. — (e) Depuis juin 1929, y compris les dépôts des comptes étrangers. — (f) Dépôts payables à préavis et à date fixe. — (g) Année fiscale finissant le 31 mars de l'année suivante. — (h) Chiffres approximatifs calculés par le Département de Statistique du Danemark. — (i) Jusqu'à fin 1926, korona. — (j) Non compris les dépôts administrés par le « British Post Office » : fin 1926, 4,974,000. — (k) Les chiffres mensuels jusqu'à fin 1927 se réfèrent aux dépôts de 102 caisses d'épargne représentant environ 80 % du total. Depuis janvier 1928, 170 caisses. — (l) Voir introduction. — * Voir page 358.

§ Provisional figure. — ● 1914. — (a) Until end 1920, marks. — (b) Including Savings Department of Commonwealth Bank. — (c) Since 1925, 12 Savings Banks whose deposits amounted at that date to 54 % of total deposits. — (d) Until end 1924 kronen. — (e) Since June 1929, including deposits on special accounts. — (f) Deposits payable after notice or on a fixed day. — (g) Fiscal year ending 31st March of following year. — (h) Approximate figures calculated by Statistical Department of Denmark. — (i) Until end 1926, korona. — (j) Excluding deposits for which the British Post Office is responsible, end 1926, 4,974,000. — (k) Monthly figures until end 1927 refer to 102 Savings Banks, deposits of which represent 80 % of total deposits. Since January 1928, 170 Savings Banks. — (l) See introduction. — * See page 358.

Tableau XVI (suite).
Dépôts de Caisses d'Épargne (en millions).

Table XVI (continued).
Savings Bank Deposits (000,000's omitted).

Date	Nouv.-Zélande	Pays-Bas	Pérou	Pologne	Roumanie	Royaume Uni	Russie	S. H. B.	Suède	Suisse	Tchécoslovaquie	
	New Zealand	Netherlands	Peru	Poland	Romania	United Kingdom	Russia	S. H. B.	Sweden	Switzerland	Czechoslovakia	
	Caisse postale et d'épargne Post Office and Savings Banks	Caisses d'épargne Savings Banks		Caisse postale Postal Savings Banks	Caisse nationale National Savings Bank	Caisse postale et Trustee Savings Banks	Caisse d'épargne Savings Banks	Caisse postale Post Office Savings Banks	Caisse postale Post Office Savings Banks	Caisse postale Post Office Savings Banks	Banques cantonales Cantonal Banks	Caisses d'épargne Savings Banks
		Postales Postal	Autres Other									
Fin de l'année End of	£'s	Gulden	Libras	Zloty (e)	Lei	£'s	Roubles (e)	Dinars	Kronor	Francs	Koruna	
1913	(a) 18.9	(b) 184 91	0.31		(d) (e) 58.4	(f) 241.5	(h) 48					
1917	31.9	223 104	0.34		50.7	255.7	64					
1918	36.5	242 118	0.40		66.7	295.6	75					
1919	42.0	268 139	0.54		105.2	338.2	83	0.5	84	967	5,326	
1920	47.2	273 150	0.65	1,049	136.9	341.6	84	0.5	84	1,053	(i) 5,887	
1921	47.8	283 163	0.70	3,702	165.0	337.3	100	0.7	100	1,137	(i) 7,407	
1922	49.0	298 171	0.81	5,296	175.1	343.9	119	1.0	119	1,249	8,636	
1923	51.3	305 177	0.94	1,141,862	171.2	(g) 352.7	115	1.2	135	1,353	10,260	
1924	52.7	307 180	1.28	6.9	161.6	362.7	15.0	2.5	149	1,358	11,563	
1925	54.3	312 193	1.55	12.6	152.6	368.9	46.4	2.1	142	1,421	12,495	
1926	56.0	321 209	2.15	24.6	181.8	365.7	115.9	8.4	190	1,475	13,616	
1927	53.7	321 224	1.44	67.6	198.2	358.0	208.0	23.0	198	1,567	15,421	
1927 VIII	54.5	322	220	1.26	42.7	186.3	357.2	161.8	18.9	202	1,560	14,711
IX	54.2	322	221	1.29	49.8	186.0	356.8	186.4	20.1	202	1,560	14,737
X	53.8	322	221	1.33	54.5	186.4	358.0	194.0	20.5	201	1,560	14,869
XI	53.8	322	223	1.36	58.4	187.6	360.6	203.1	21.5	202	1,562	14,994
XII	53.4	321	224	1.44	67.6	189.3	358.0	208.0	23.0	198	1,567	15,421
1928 I	53.3	322	228	1.48	63.8	193.6	(j) 365.6	227.1	24.5	200	1,621	15,747
II	53.4	333	230	1.52	69.3	196.7	365.3	261.9	25.4	202	1,625	15,865
III	53.7	332	230	1.55	74.6	198.2	364.7	278.5	26.9	209	1,628	15,910
IV	55.3	328	230	1.53	78.2	197.8	365.2	283.3	27.5	209	1,627	15,947
V	55.1	328	230	1.57	80.1	197.7	364.2	286.1	28.6	209	1,627	15,960
VI	55.0	328	232	1.62	82.8	197.3	363.6	289.1	29.5	210	1,627	16,086
VII	55.0	328	...	1.67	85.2	196.5	361.5	293.4	31.2	212	1,633	16,258
VIII	55.0	331	...	1.73	87.4	...	(k) 360.0	299.9	32.0	* 215	1,641	...

(a) Fin mars de l'année suivante; Jusqu'à 1919, pour les caisses postales, fin de l'année. — (b) Chiffres des 42 caisses d'épargne principales qui représentent en 1918 57 % du total. Depuis 1922, 41 caisses d'épargne. — (c) Jusqu'à fin 1923 m. p. — (d) Année fiscale finissant le 31 mars de l'année suivante. — (e) Jusqu'à fin 1919, anciennes frontières. — (f) Année fiscale finissant le 31/12 pour les « Trustee Savings Banks ». — (g) Depuis 1923 les caisses postales de l'Etat libre d'Irlande n'acceptent plus les dépôts des caisses postales britanniques. — (h) Premier de mars suivant. — (i) Y compris les comptes-courants. — (j) Y compris intérêts pour 1927. — (k) En outre, certificats nationaux d'épargne VIII/1928, 359.8 millions. — (l) Depuis 1/10/28 non compris certains anciens comptes d'émigrants polonais. — * Voir page 258.

(a) End March following year. — (b) Until 1919 for Post Offices end year. — (c) Deposits of 42 chief Savings Banks which amounted in 1918 to 57% of total. Since 1922, 41 Savings Banks. — (d) Until end of 1923 P.m. — (e) Fiscal year ending 31st March of the following year. — (f) Until end 1919 old frontiers. — (g) Year ending 20th November for Trustee Savings Banks. — (h) As from 1923 the Irish Free State Post Office ceased to accept deposits for the British Post Office Savings Banks. — (i) First of following month. — (j) Including current accounts. — (k) Including interest for 1927. — (l) In addition National Savings Certificates: VIII/1928, 359.8 million. — (m) Since 1/10/28 excluding certain old accounts Polish emigrants. — * See page 358.

Tableau XVII.
Nombres indices des cours des Valeurs de Bourse.

Index Numbers of Stock Exchange securities.

Pays Country	Canada Officiel — Official	Danemark Denmark Officiel Official	Etats-Unis United States Wall Street Journal	Norvège Norway Officiel Official	Pays-Bas Netherlands Officiel-Officiel	Pologne Poland Officiel Official	Roy.-Unl. Unit. Kingd. London and Cambridge Econom. Service	Suède Sweden Officiel — Official	Suisse Switzerland Banque nationale National Bank	Tchécoslovaquie Czechoslovakia Officiel—Official
Nombre d'actions Number of shares	79 Actions industrielles ordinaires Common Industrial shares	21 Actions industrielles Industrial shares	20 Actions industrielles ordinaires Industrial shares	44 Actions industrielles Industrial shares	49 Actions industrielles ordinaires Ordinary Industrial shares	34 Actions industrielles Industrial shares	20 Actions industrielles ordinaires Ordinary Industrial shares	Actions industrielles (I) et navigation — Industrial and shipping shares	33 Actions industrielles Industrial shares	27 Actions industrielles et transport Industrial and Transport shares
	Base 1926 = 100	VII-1914 = 100	Valeur nominale = 100 Nominal value = 100	1921-1925 = 100	1927 = 100	1913 = 100	Valeur nominale = 100 Nominal value = 100	1923 = 100		
1926 X	103.8	(a) 86.9	(b) 151.2	(c) 71.8	(d) 92	(e) 190	(f) 146	(g) 173.0	(h) 96.5	
XI	106.3	86.7	154.5	71.5	92	197	149	175.3	103.9	
XII	107.0	87.3	159.3	70.6	91	192	150	175.4	104.3	
1927 I	108.9	88.6	155.0	72.7	94	197	144	185.1	104.2	
II	114.1	92.6	157.3	70.9	101	191	145	197.0	117.2	
III	117.1	92.4	160.2	69.0	105	192	145	197.9	119.8	
IV	121.1	92.0	164.1	68.0	104	194	150	198.1	119.2	
V	124.6	92.5	169.2	68.3	103	200	153	199.5	140.4	
VI	121.5	90.4	169.2	67.4	102	203	153	189.9	132.6	
VII	120.6	91.6	175.5	69.8	102	201	137	193.2	134.8	
VIII	139.7	93.9	184.7	66.9	103	201	166	197.6	133.2	
IX	146.1	94.6	195.9	66.3	105	205	181	210.9	144.9	
X	154.5	94.0	188.6	65.2	112	212	181	209.8	150.7	
XI	158.2	94.8	193.1	64.6	110	213.9	211	213.4	150.8	
XII	161.6	94.5	198.5	64.5	103	210	181	223.2	148.7	
1928 I	172.5	93.9	198.9	62.0	111	207.4	216	193	242.6	150.3
II	167.6	94.2	195.6	61.5	115	208.6	217	207	242.3	148.0
III	172.4	92.0	204.0	65.0	116	207.6	225	214	241.6	149.5
IV	177.0	92.0	211.7	68.0	118	215.2	239	218	247.4	146.9
V	184.4	91.6	217.2	70.9	117	210.8	246	226	248.8	140.7
VI	170.0	91.7	209.1	71.1	111	203.5	240	226	243.6	142.2
VII	169.8	91.3	211.1	71.5	109	202.5	241	214	239.9	138.7
VIII	167.7	91.8	224.0	72.6	113	207.1	243	230	249.5	141.8
IX	...	91.1	...	72.9	115	...	218	239	256.1	151.1

(a) Moyenne des cotations maximum et minimum du mois. — (b) Moyenne mensuelle. — (c) Fin du mois. — (d) Moyenne des cotations maximum et minimum de tous les mercoris du mois. — (e) Quinzaine du mois — (f) Actions de la Classe A, c'est-à-dire les actions les plus importantes; la composition de cette partie de l'indice n'est donc pas variable. — (g) Au 25 du mois. — (h) Commencement du mois.

(a) Average of highest and lowest quotation of month. — (b) Monthly average. — (c) End of month. — (d) Average of highest and lowest quotations on each Wednesday of month. — (e) 15th of month. — (f) Shares of the most important industrial undertakings, defined by the Stock Exchange as Class A. The composition of this class of the index is, therefore, not variable. — (g) On 25th of month. — (h) Beginning of month.

Tableau XVIII. — Emission de Capitaux.
(En millions)

Table XVIII. — Capital Issues.
(000,000's omitted)

Période Period	Allemagne Germany	Autriche Austria	Etats- Unis United States	France	Indes Anlatas British India	Italie Italy	Japon Japan	Norvège Norway	Pays- Bas Nether- lands	Pologne Poland	Rou- manie Rou- mania	Roya- ume Uni United Kingdom	Suède Sweden	Suisse Switzer- land	Tchéco- slovaque Czecho- slovakia
	Reichsmark	Schilling	Dollars	France	Rupées	Lire	Yen	Kroner	Gulden	Zloty	Lel	£s	Kronor	Francs	Koruna
	B	A	B	A	A	A	A	A	A	A	A	B	A	B	A
1913	(a) 60	(c) 137	(d) 220	(e) 220	(f) 56	(h) 23	45		(i) 13	(j) 20	(k) 20	18	(l) 44		
1917	89	21	127	128	27	114	88	63	28		2	96	60		
1918	101	39	112	111	18	251	153	51	33		27	5.4	102	77	
1919	143	252	674	674	230	249	175	19	72		66	19.8	61	79	
1920	902	717	229	1,160	954	423	247	36	94		120	32.0	46	78	
1921	2,071	4,227	285	1,274	37	288	207	36	43		244	18.0	27	70	164
1922	6,509	18,206	300	955	21	332	180	10	33		245	19.6	27	67	98
1923	(b) 15.0	26,992	268	605	19	504	219	15	30	3.1	262	18.6	20	51	31
1924	55.1	2.3	304	329	29	746	204	13	33	7.7	219	18.3	16	56	21
1925	74.8	2.4	307	412	16	473	228	8	48	6.1	541	21.1	13	59	24
1927	114.1	9.7	498	626	17	264	255	5	43	17.7	282	26.2	22	73	31
1924															
Trim. Quart. I	12.5	25,383	254	1,368	22	454	374	9	16	1.2	294	15.8	10	76	58
" II	54.0	12,366	246	543	16	516	179	37	55	7.3	216	19.7	49	40	13
" III	16.6	20,326	276	295	29	526	156	2	38	3.2	108	11.0	12	54	12
" IV	19.3	19,891	297	425	11	525	167	11	11	0.7	430	28.1	8	33	36
1925															
Trim. Quart. I	73.1	4.8	394	270	23	735	181	16	31	7.9	117	19.1	15	93	27
" II	47.2	0.8	270	464	34	923	269	2	26	1.4	121	22.3	12	70	21
" III	50.2	0.9	249	209	46	518	176	11	40	11.4	266	6.9	11	15	17
" IV	49.6	2.7	301	358	11	808	191	22	34	9.9	370	25.0	25	48	20
1926															
Trim. Quart. I	32.9	0.5	400	327	19	611	204	5	33	3.5	442	26.0	13	34	28
" II	39.9	0.0	323	649	8	533	287	20	35	13.5	771	17.9	9	85	38
" III	101.8	6.4	234	237	22	389	164	2	50	1.7	500	14.7	17	63	12
" IV	124.7	2.6	273	433	17	360	257	6	75	5.6	453	25.8	12	54	13
1927															
Trim. Quart. I	126.2	1.9	465	439	24	312	212	9	49	7.4	315	27.6	42	118	30
" II	143.9	13.1	550	791	14	215	240	4	40	13.3	366	25.6	17	58	34
" III	82.7	9.3	336	413	15	350	202	2	40	19.6	14.1	9	7	11	21
" IV	103.4	14.5	640	862	16	177	365	5	42	28.3	253	37.6	20	43	37
1928															
Trim. Quart. I	66.9	14.3	615	772	34	357	324	2	42	13.1	356	34.5	29	62	79
" II	137.0	2.6	717	777	20	446	...	10	42	23.	436	33.1	44	107	64
1927															
Mois-Months VIII	65.5	7.6	288	325	18	372	234	1	39	26.1	263	2.2	7	97	26
" IX	61.9	0.8	384	349	10	350	209	2	38	28.3	70	5.0	9	34	24
" X	109.2	0.6	651	976	19	83	169	5	77	34.9	312	37.7	5	109	42
" XI	86.0	23.0	552	619	21	211	393	7	32	32.2	235	48.8	33	15	39
" XII	115.1	19.9	716	990	15	231	532	4	16	17.8	213	26.4	22	4	29
1928															
I	49.6	4.7	619	662	71	196	188	2	33	13.2	281	33.8	53	19	93
II	102.5	34.8	598	783	12	580	242	1	42	15.6	293	27.9	25	103	35
III	48.7	3.4	627	870	18	297	544	2	92	10.4	494	41.7	8	65	109
IV	125.8	8.9	819	718	16	204	317	1	44	12.3	347	18.6	20	67	47
V	145.6	4.4	676	688	32	431	191	11	6	48.3	619	39.3	22	192	71
VI	139.6	24.7	656	926	12	702	...	14	45	8.4	342	41.4	89	61	74
VII	188.5	12.0	497	1,155	29	380	...	4	4	15.0	578	41.8	39	8	39
VIII	66.8	4.2	253	440	15	935	...	2	2	*22.4	677	*6.5	10	*10	...

A. Valeur nominale. — B. Valeur d'émission.
Sauf indication contraire, tous les chiffres représentent les émissions autorisées d'actions de S. A. nouvelles du pays et les augmentations de capital des sociétés existantes. Pour les Etats-Unis, la Roumanie, la Suisse et la Tchécoslovaquie les actions distribuées à titre gratuit ne sont pas comprises. Pour les Pays-Bas et le Royaume-Uni, ni les actions distribuées à titre gratuit ni les conversions ne sont comprises.

(a) Y compris les Sociétés en commandite par actions. Jusqu'à fin 1923, mark papier. Depuis 1924, non compris conversions et fusions. — (b) Chiffre comparable non disponible par suite de la dépréciation du mark. — (c) Jusqu'à fin 1924, kronen. — (d) « Journal of Commerce » : émissions excédant 100,000 dollars faites sur le marché intérieur. — (e) Non compris les émissions des grandes compagnies de chemins de fer; depuis 1921, non compris les actions d'apport. — (f) Jusqu'à mars 1924, émissions de S. A. nouvelles seulement. — (g) Année commençant le 1^{er} avril. — (h) « Rivista Bancaria ». — (i) Emissions excédant 100,000 florins sur le marché des Pays-Bas, y compris les émissions coloniales et, depuis janvier 1925, les émissions étrangères. Non compris les bons du Trésor. — (j) Non compris la Haute-Silésie. — (k) « Midland Bank Limited ». Emissions lancées sur le marché intérieur, non compris les émissions faites par le Gouvernement britannique pour des buts nationaux, les émissions des gouvernements locaux dont le total n'est pas limité d'avance et les obligations à échéances de moins de 12 mois. — (l) « Société de Banque Suisse » : appels au marché suisse. Y compris les obligations et les emprunts des gouvernements locaux. — * Voir page 338.

A. Nominal value. — B. Issue value.
Unless otherwise stated, the figures represent authorised share issue of new J. S. Cos. at home and the increase of capital of existing companies. Bonus shares are excluded from the figures for the U. S. A., Roumania, Switzerland and Czechoslovakia. In the case of the Netherlands and the U. K. both bonus shares and conversions are excluded, not available owing to the depreciation of the mark. — (c) Until end 1924, kronen. — (d) « Journal of Commerce » : subscriptions invited on home market by corporations for amounts exceeding \$ 100,000. — (e) Excluding issues of large railway Cos. since 1921, excluding vendor's shares. — (f) Until March 1924, issues of new J. S. Cos. only. — (g) Year beginning April 1st. — (h) « Rivista Bancaria ». — (i) Issues exceeding Fla. 100,000 on the Dutch market, including Colonial and since January 1925, foreign issues. Excluding Treasury Bills. — (j) Excluding Upper Silesia. — (k) « Midland Bank Limited » : subscriptions invited on the home market, excluding British Government loans for national purposes, local Government loans with no specified limit to total subscription, and obligations of less than 12 mos. currency. — (l) « Société de Banque Suisse » : invitations for subscription on Swiss market, including obligations and local Government loans. — * See page 338.

Tableau XIX. — Nombre des Faillites.

Table XIX. — Number of Bankruptcies.

Période Period	Afrique du Sud (Union) South Africa (Union)	Allemagne Germany	Autriche Austria	Canada	Danemark Denmark	Egypte Egypt	Etats-Unis United States	Finlande Finland	France	Hongrie Hungary
Moyennes mensuelles Monthly Average										
1913	92	815		(b) 152	28		(d) 1,213	40	779	(f)
1917	44	102		93	16	(c) 4	1,085	2	21	
1918	33	68		68	10	(c) 2	778	3	19	
1919	37	85		52	13	(c) 3	460	6	59	
1920	54	110		82	26		705	13	115	1
1921	179	256		197	59	19	1,668	12	247	3
1922	206	82		327	65	15	1,868	31	410	3
1923	189	23	9	288	47	14	1,597	34	451	1
1924	162	516	38	185	45	18	1,643	42	569	5
1925	114	948	57	171	51	17	1,572	28	(c) 134	35
1926	102	1,003	53	144	56	27	1,669	27	(e) 122	(g) 169
1927	109	475	52	151	57	36	1,689	...	689	91
1927 VIII	(a) 84	391	35	147	78	29	1,448	15	556	49
IX	84	398	36	126	55	20	1,417	30	370	60
X	132	451	77	183	34	35	1,471	42	694	83
XI	132	585	48	186	48	53	1,656	24	774	88
XII	132	639	34	174	56	40	1,820	...	777	134
1928 I	88	766	48	197	63	55	2,180	...	803	180
II	100	699	40	188	49	43	1,882	...	784	156
III	153	791	69	164	48	31	2,001	...	740	171
IV	107	614	42	135	51	39	1,672	...	536	153
V	117	692	44	146	49	39	1,723	...	781	176
VI	98	702	55	130	49	44	1,639	...	739	164
VII	113	655	51	138	40	11	1,445	...	684	115
VIII	135	552	*54	*140	*45	...	*1,544	...	631	67

Période Period	Italie Italy	Norvège Norway	Nouvelle- Zélande New Zealand	Pays-Bas Netherlands	Pologne Poland	Royaume-Uni United Kingdom	Suède Sweden	Suisse Switzerland and	Tchéco- slovaquie Czecho- slovakia
Moyennes mensuelles Monthly Average						Faillites Bankruptcies	Liquidations de sociétés Company Liquidations		
1913	616	33	(h) 29	153		(j) 294	174	317	(l) 71
1917	71	9	22	74		100	114	131	29
1918	47	9	14	79		58	102	101	28
1919	49	16	12	91		68	174	175	32
1920	66	35	12	124		137	280	196	41
1921	158	88	28	189		307	261	432	70
1922	321	82	58	272	(i) 4	416	256	388	82
1923	481	77	56	329	(i) 2	445	256	289	68
1924	635	72	55	362	9	420	251	263	65
1925	661	74	54	339	43	413	245	256	71
1926	715	110	63	310	35	379	274	245	73
1927	944	108	72	296	17	394	242	227	77
1927 VIII	922	90	54	227	16	369	181	192	71
IX	957	84	64	305	12	396	181	221	65
X	1,024	86	84	291	13	398	252	197	76
XI	1,000	112	79	275	18	433	257	200	107
XII	1,020	68	65	262	15	388	293	209	70
1928 I	1,051	106	51	260	24	425	331	248	70
II	1,030	101	81	332	20	413	268	219	67
III	1,258	106	109	312	27	446	300	254	74
IV	1,019	93	78	282	18	349	280	216	51
V	1,082	106	101	260	28	372	271	210	67
VI	1,087	86	77	255	25	373	221	254	78
VII	1,100	71	96	226	...	391	243	165	66
VIII	86	81	231	...	329	234	161	*65

§ Chiffre provisoire. — (a) Jusqu'à fin 1927, moyenne mensuelle pour le trimestre. — (b) Jusqu'à fin 1926, chiffres de « Bradstreet's »; depuis cette date, chiffres officiels. — (c) Année judiciaire finissant le 30 octobre. — (d) « Bradstreet's ». — (e) Département de la Seine seulement. — (f) Depuis avril 1926, y compris les concordats. — (g) Moyenne de neuf mois. — (h) Depuis janvier 1928, y compris les cessions de biens. — (i) Moyenne trimestrielle. — (j) Angleterre et Pays de Galles; Jugements déclaratifs de faillites publiés. Ecosse: « séquestres ordonnés ». — (k) Procédures ouvertes au cours du mois. — (l) Y compris les concordats. — * Voir page 358.

§ Provisional figure. — (a) Until end 1927 monthly average for the quarter. — (b) Until end of 1926 « Bradstreet's »; since that date official figures. — (c) Judicial year ending 30th October. — (d) « Bradstreet's ». — (e) Seine Department only. — (f) Since April 1926 including compositions. — (g) Average of nine months. — (h) Since January 1928, including private assignments. — (i) Quarterly average. — (j) Receiving and administration orders gazetted, England and Wales. Sequestrations awarded, Scotland. — (k) Cases begun during the month. — (l) Including compositions. — * See page 358.

V. PARTIE. — TRAVAIL.

LABOUR — PART V.

Tableau XX. — Chômage. †
Table XX. — Unemployment. †

Date	Allemagne Germany (a)					Australie Australia (d)		Autriche Austria	Belgique — Belgium			
	Ouvriers syndiqués		Trade unionists		Nombre de chômeurs secourus Number of unemployed in receipt of benefit	Chômeurs syndiqués Trade unionists unemployed		Nombre de chômeurs enregistrés Number of unemployed registered	Caisses d'assurance contre le chômage Unemployment Insurance societies			
	Chômeurs complets Wholly unemployed		Chômeurs partiels Partially unemployed			Chômeurs complets Wholly unemployed			Chômeurs partiels Partially unemployed			
	Nombre Number	%	Nombre Number	%	Nombre Number	%	Nombre Number	%	Nombre Number	%	Nombre Number	%
1925					(c)			(e)				
III . . .	211,259	5.8	158,681	5.1	465,761	37,836	9.3	175,581	9,414	1.5	33,509	5.5
VI . . .	130,116	3.5	163,461	5.2	195,099	36,490	10.2	118,366	6,483	1.1	29,108	4.8
IX . . .	168,657	4.5	268,186	8.5	266,078	29,861	7.9	119,004	4,758	0.8	11,034	1.9
XII . . .	706,189	19.4	695,949	19.8	1,498,681	34,287	8.1	207,834	16,897	2.8	27,491	4.6
1926												
III . . .	727,312	21.4	736,640	21.7	1,942,011	34,161	8.2	202,394	8,489	1.4	16,573	2.8
VI . . .	627,287	18.1	596,793	17.2	1,740,754	24,920	6.7	150,981	5,200	0.9	13,148	2.2
IX . . .	513,364	15.2	427,380	12.7	1,294,082	32,871	7.6	148,111	6,818	1.1	14,821	2.5
XII . . .	572,653	16.7	249,628	7.3	1,748,597	25,351	5.7	205,350	15,804	2.6	17,889	3.0
1927					(b)							
III . . .	420,550	11.5	160,080	4.4	1,121,150	26,280	5.9	236,261	11,294	1.8	18,838	3.1
VI . . .	239,597	6.3	101,378	2.7	540,703	29,217	6.4	168,997	8,323	1.4	20,098	3.3
IX . . .	178,916	4.6	93,113	2.4	355,462	29,991	6.7	154,291	8,595	1.4	21,680	3.5
XII . . .	519,573	12.9	123,207	3.1	1,188,274	38,641	8.9	238,075	22,526	3.6	35,006	5.6
1928												
III . . .	383,224	9.2	155,797	3.7	1,010,723	45,638	10.7	219,532	5,294	0.8	17,108	2.7
VI . . .	295,135	6.9	180,712	4.2	729,329	179,637	4,922	0.8	17,769	2.8
V . . .	270,103	6.3	215,759	5.0	629,470	153,946	4,062	0.7	22,574	3.6
VI . . .	268,443	6.2	255,090	5.9	610,687	...	11.2	140,931	3,709	0.6	19,115	3.0
VII . . .	273,696	6.3	283,562	6.5	564,064	137,045	4,471	0.7	23,678	3.8
VIII . . .	288,375	6.5	312,051	7.1	* 574,475	135,609

Total des ouvriers servant de base au dernier pourcentage.
Number of workers on which latest percentage is based.

4,412,192 | 427,992 | 627,940

Date	Canada		Danemark Denmark (e)		Estonia Estons	Finlande Finland	France	Hongrie Hungary	Irlande (Etat libre d'Irlande) Irish Free State	
	Chômeurs syndiqués Trade unionists unemployed		Chômeurs syndiqués Trade unionists unemployed		Nombre de chômeurs enregistrés Number of unemployed registered	Nombre de chômeurs enregistrés Number of unemployed registered	Nombre de chômeurs secourus Number in receipt of benefit	Nombre de chômeurs syndiqués Trade unionists unemployed	Chômeurs assurance obligatoire Compulsorily Insured unemployed	
	Nombre Number	%	Nombre Number	%					Nombre Number	%
	Fin du mois End of month	Nombre Number	%	Nombre Number	%	Nombre Number	%	Nombre Number	%	Nombre Number
1925								(h)		
III . . .	13,631	8.5	40,055	14.7	2,867	3,502	1,031	...	59,362	23.3
VI . . .	9,578	6.1	34,135	9.1	1,771	1,155	626	...	44,795	17.6
IX . . .	8,274	5.7	26,489	10.6	883	2,011	618	26,611	29,837	11.7
XII . . .	11,716	7.9	85,944	31.7	3,213	2,176	645	27,984	35,858	14.1
1926										
III . . .	11,069	7.3	58,014	21.2	1,916	2,222	467	30,918	34,331	13.5
VI . . .	5,965	4.1	42,993	15.6	1,051	924	384	27,048	31,248	12.3
IX . . .	4,837	3.3	44,677	16.3	811	1,325	336	21,332	25,063	10.2
XII . . .	9,349	5.9	88,854	32.2	3,807	2,172	17,178	22,332	27,014	11.0
1927										
III . . .	8,975	5.7	71,811	26.2	4,405	2,104	70,381	19,654	27,105	11.0
VI . . .	5,410	3.2	49,405	18.0	1,907	1,130	21,934	13,110	22,776	9.3
IX . . .	5,314	3.1	43,990	16.0	1,201	1,251	11,272	11,565	(f) 22,122	(f) 9.0
XII . . .	11,893	6.6	87,116	31.6	4,437	2,152	13,221	14,368	(g) 28,586	(g) 11.6
1928										
III . . .	11,965	6.5	61,600	21.3	3,136	2,139	10,473	16,248
IV . . .	9,573	5.2	48,200	16.6	2,162	1,482	7,273	15,043
V . . .	6,657	3.7	39,100	14.0	1,470	868	3,746	14,230	26,449	10.8
VI . . .	5,800	3.2	37,500	13.5	883	811	1,659	13,801
VII . . .	4,500	2.5	37,000	13.5	486	762	1,095	13,117
VIII	35,600	i) 13.1	467	857	* 1,010	13,355	22,843	9.3

Total des ouvriers servant de base au dernier pourcentage.
Number of workers on which latest percentage is based.

178,578 | 271,750 | 245,613

† Une partie des chiffres a été fournie par le Bureau International du Travail.
† Certain of the figures are supplied by the International Labour Office.

§ Chiffre provisoire. — (a) Comprend seulement les syndicats versant l'indemnité de chômage. — (b) Depuis janvier 1927, y compris les ouvriers mineurs. — (c) Pre-
mier du mois suivant. — (d) Ouvriers syndiqués ayant chômé trois jours ou plus au cours d'une semaine. — (e) Jusqu'à fin 1926, nombre d'assurés secourus. — (f) Août.
— (g) Novembre. — (h) Voir introduction. — (i) Septembre 12.2. — * Voir page 358.

§ Provisional figure. — (a) Only Unions paying unemployment benefit. — (b) Since January 1927, including miners. — (c) First of following month. — (d) Union
members unemployed for three days or more during a given week. — (e) Until end 1926 number in receipt of benefit. — (f) August. — (g) November. — (h) See
introduction. — (i) September 12.2. — * See page 358.

Tableau XX (suite). — Chômage.
Table XX (continued). — Unemployment.

Date Fin du mois End of month	Italie Italy		Lettonie Latvia	Norvège Norway			Nouvelle-Zélande New Zealand		Pays-Bas Netherlands	
	Nombre de chômeurs enregistrés Number of unemployed registered		Nombre de chômeurs enregistrés Number of unemployed registered	(a) Chômeurs syndiqués (10 syndicats) Trade unionists unemployed (10 Unions)		Nombre de chômeurs enregistrés Number of unemployed registered	(b) Chômeurs syndiqués Trade unionists unemployed		(d) Chômeurs dans les caisses d'assurance contre le chômage Unemployed in unemployment insurance societies	
	Chômeurs complets Wholly unemployed	Chômeurs partiels Partially unemployed		Nombre Number	%		Nombre Number	%	Nombre Number	%
1925 III . . .	142,552	14,282	4,214	4,018	11.0	15,522	(c)	(c)	25,718	9.4
VI . . .	85,532	6,944	1,169	3,256	8.9	9,963			18,243	6.6
IX . . .	82,764	7,223	910	4,934	13.5	12,646			21,182	7.7
XII . . .	122,200	8,870	5,097	9,363	26.1	26,276	5.4		44,660	16.0
1926 III . . .	109,471	8,333	3,659	9,237	25.9	26,392	2,359	5.0	22,338	7.9
VI . . .	83,264	6,650	936	7,751	22.1	19,300	3,049	6.6	16,983	5.9
IX . . .	89,434	14,519	932	7,719	22.3	20,128	3,912	8.3	20,695	7.2
XII . . .	181,493	10,216	5,234	...	29.6	30,558	3,172	6.7	35,689	12.1
1927 III . . .	227,947	61,699	4,028	9,879	28.2	29,112	4,222	9.4	26,949	9.1
VI . . .	214,603	103,792	882	7,655	22.5	19,854	4,406	9.7	17,736	6.0
IX . . .	305,930	133,568	1,422	7,380	22.3	18,915	5,325	11.6	20,161	6.7
XII . . .	414,283	107,964	6,399	...	28.0	28,532	5,531	9.7	44,848	14.9
1928 III . . .	411,785	47,036	5,570	8,130	24.4	26,692	6,605	11.4	19,740	6.3
IV . . .	356,795	45,855	2,950	7,654	28.8	24,719			15,620	5.0
V . . .	306,629	45,569	1,295	...	18.0	19,871			14,083	4.4
VI . . .	247,021	30,236	1,223	16,747	6,478	11.5	14,302	4.4
VII . . .	234,210	27,590	928	15,365			17,100	5.3
VIII . . .	248,843	24,310	965	15,317			14,728	5.0

Total des ouvriers servant de base au dernier pourcentage.
Number of workers on which latest percentage is based.

		33,641			56,371			293,324	
Date Fin du mois End of month	Pologne Poland	Royaume-Uni United Kingdom		Suède Sweden		Suisse Switzerland	Tchécoslovaquie Czechoslovakia		
	Nombre de chômeurs enregistrés Number of unemployed registered	Assurance obligatoire Compulsorily Insured		Chômeurs syndiqués Trade-unionists unemployed		Calsses de chômage Unemployment Funds	Caisse d'assurance syndicale Trade union insurance funds		
		Nombre de chômeurs Number unemployed	%	Nombre Number	%	%	Nombre de chômeurs secourus Number of unemployed in receipt of benefit	%	
1925 III . . .	(e) 183,730	1,307,937	11.1	27,200	12.0		6,086	0.6	
VI . . .	171,650	1,406,155	11.9	19,000	8.2		9,775	0.9	
IX . . .	185,050	1,423,566	12.0	20,700	8.5		17,196	1.6	
XII . . .	311,090	1,243,087	10.4	45,900	19.6		
1926 III . . .	295,529	1,171,136	9.8	36,300	14.7	2.7	27,535	2.5	
VI . . .	243,302	((/))1,751,133	((/))14.6	23,800	9.6	2.4	40,034	3.4	
IX . . .	185,207	((/))1,648,322	((/))13.7	23,500	9.1	2.8	42,601	3.7	
XII . . .	190,140	1,431,840	11.9	47,950	19.1	5.6	29,295	2.5	
1927 III . . .	205,770	1,187,782	9.8	36,103	14.1	2.8	27,074	2.5	
VI . . .	159,365	1,069,386	8.8	24,999	9.4	1.6	13,833	1.3	
IX . . .	116,843	1,126,267	9.3	22,347	8.4	1.7	9,609	0.9	
XII . . .	165,268	1,194,305	9.8	50,655	18.6	4.5	14,334	1.3	
1928 III . . .	167,022	1,127,622	9.6	36,722	13.3	1.9	17,734	1.6	
IV . . .	154,656	1,127,748	9.6	32,218	11.7		16,683	1.4	
V . . .	132,453	1,168,009	9.9	22,978	8.2		16,556	...	
VI . . .	116,719	1,273,360	10.8	21,257	7.6	1.2	13,468	...	
VII . . .	103,451	1,377,031	11.7	20,238	7.2		13,627	...	
VIII . . .	* 90,976	1,375,219	11.7	...	7.1		

Total des ouvriers servant de base au dernier pourcentage.
Number of workers on which latest percentage is based.

‡ Chiffre provisoire. — (a) Comprend seulement les syndicats versant l'indemnité de chômage. — (b) Ouvriers syndiqués ayant chômé plus de trois jours au cours d'une semaine. — (c) Milieu du mois précédent. — (d) Chiffres calculés d'après les moyennes hebdomadaires. — (e) Premier du mois suivant. Depuis 1928, nouvelle série. — (f) Non compris les ouvriers en grève dans les mines de charbon. — * Voir page 358.
§ Provisional figure. — (a) Only Unions paying unemployment benefit. — (b) Union members unemployed more than three days during a given week. — (c) Middle of preceding month. — (d) Calculated from weekly average. — (e) First of following month. Since 1928, new series. — (f) Excluding strikers in the coal mining industry. — * See page 358.

DONNÉES POUR LE MOIS DE SEPTMBRE 1928
DATA FOR THE MONTH OF SEPTEMBER 1928

Pays	Commerce Trade		Mouvement des prix — Price Movement			Émission de capitaux Capital Issues	Faillites Bankruptcies	Country
	Importations Imports	Exportations Exports	Prix de Gros Wholesale Prices	Coût de la vie Cost of Living	Prix des produits alimentaires Prices of foodstuffs	En millions * In millions *	Nombre de Number of	
Allemagne			off. 139.9 fi. 138.3	152.3				Germany
Autriche			131	109	120		47	Austria
Belgique			119.6					Belgium
Canada							§ 130	Canada
Danemark			151				38	Denmark
Etats-Unis							§ 1,586	United States
Finlande			146	163	153			Finland
France			725.9	Paris 105.4	Paris 110.5			France
Grèce				127.3	131.6			Greece
Indes anglaises . .				163	159			British India
Italie			C.C.M. 132.1					Italy
Japon	a) § 154,000	a) § 170,000						Japan
Luxembourg				119.8				Luxemburg
Norvège			158	185	164			Norway
Nouvelle Zélande .					147			New Zealand
Pérou			188	175	151			Peru
Pologne				122.1	142.4	12.7		Poland
Royaume-Uni	(a) 80,826	(a) 56,620	Board of Trade 137.6 Statist 116.8 Economist 3,811			18.3		United Kingdom
Suède				172		23		Sweden
Suisse	(a) 218,195 (b) 717	(a) 182,628 (b) 88		161	157		68	Switzerland
Tchécoslovaquie . .				756				Czechoslovakia

* Dans la monnaie respective de chaque pays.
* In the respective currency of each country.

§ Chiffre provisoire. — § Provisional figure.

(a) Commerce, en valeurs. — (a) Trade by value.

(b) Commerce, en poids. — (b) Trade by weight.

(c) Caisses postales. — (c) Post office Savings Banks.

Production de la Houille au Royaume-Uni } § 23,649
Coal production United Kingdom

Production de la Fonte } Allemagne } 885 Luxembourg } 231
Pig Iron production } Germany } Luxembourg }

Production de l'Acier brut } Luxembourg } 209
Crude steel production } Luxembourg }

Traffic marchandises des Chemins de fer } Hongrie } VIII. 504
Railway Freight Traffic } Hungary }

Royaume Uni } Navires entrés } 5,158 Navires sortis } 5,466
United Kingdom } Vessels entered } Vessels cleared }

Dépôts de Caisses d'Épargne } Autriche } (c) 73 Suède } 216
Savings Banks Deposits } Austria } Sweden }

Nombre de chômeurs secourus } Allemagne } 15/IX 576,498 France } 563
Number of unemployed in receipt of benefit } Germany }

Nombre de chômeurs enregistrés } Norvège } 17,859 Pologne } 15/IX 84,624
Number of unemployed registered } Norway } Poland }

TABLE DES MATIÈRES

	PAGES
Introduction	322
Note... ..	322
Production mondiale de Houille et Lignite ...	324
Données pour les sept premiers mois de 1927	325
Diagrammes :	
Indice des produits manufacturés Etats-Unis	326
Indice de la situation des affaires Royaume-Uni	326
Tableau sommaire pour certains pays	327

I^o PARTIE. — PRODUCTION.

TABLEAU I : Production de houille et lignite :	
Houille	328
Lignite	328
TABLEAU II : Production de la fonte	329
TABLEAU III : Production de l'acier brut	329

II^o PARTIE. — COMMERCE ET TRANSPORT.

Importations et Exportations (en valeurs) :	
TABLEAU IV : Importations	330, 331, 332, 333
TABLEAU V : Exportations	330, 331, 332, 333
Importations et exportations (en poids) :	
TABLEAU VI : Importations... ..	334, 335
TABLEAU VII : Exportations... ..	334, 335
Chemins de fer :	
TABLEAU VIII : Trafic des marchandises	336
Mouvement de la navigation :	
TABLEAU IX : Tonnage des navires	
entrés et sortis	337, 338

III^o PARTIE. — MOUVEMENT DES PRIX.

TABLEAU X : Nombres indices des prix de gros :	
1) Résultats publiés	339
2) Pourcentage par rapport à 1913	339
Résultats publiés	340
TABLEAU XI : Nombres indices des prix de détail :	
a) Coût de la vie... ..	341
b) Prix des denrées alimentaires	342

IV^o PARTIE. — FINANCES.

TABLEAU XII : Réserves d'or et certaines réserves d'argent et de devises étrangères ...	343, 344, 345
TABLEAU XIII : Circulation des billets	346, 347, 348
TABLEAU XIV : Pourcentage du prix du dollar comparativement à son prix au pair	349, 350
TABLEAU XV : Taux de l'escompte... ..	351
TABLEAU XVI : Dépôts des Caisses d'épargne	352, 353
TABLEAU XVII : Nombres indices des cours des valeurs de Bourse	353
TABLEAU XVIII : Emissions de Capitaux	354
TABLEAU XIX : Faillites (nombre des)	355

V^o PARTIE. — TRAVAIL.

TABLEAU XX : Chômage	356, 357
Données pour Septembre 1928	358
Tableau des parités réciproques de certaines monnaies	pages 2 et 3 de la couverture.

TABLE OF CONTENTS

	PAGES
Introduction	323
Note... ..	323
World Production of Coal and Lignite	324
Data for the first seven months of 1927	325
Diagrams :	
Index of manufacturing production U. S. A.	326
Index Chart United Kingdom	326
Summary table for certain countries	327

PART I. — PRODUCTION.

TABLE I : Production of Coal and Lignite :	
Coal	328
Lignite... ..	328
TABLE II : Production of Pig Iron... ..	329
TABLE III : Production of Crude Steel	329

PART II. — TRADE AND TRANSPORT.

Imports and Exports (Values) :	
TABLE IV : Imports... ..	330, 331, 332, 333
TABLE V : Exports	330, 331, 332, 333
Imports and Exports (Weight) :	
TABLE VI : Imports... ..	334, 335
TABLE VII : Exports	334, 335
Railways :	
TABLE VIII : Freight Traffic... ..	336
Movement of Shipping :	
TABLE IX : Tonnage of Vessels entered and cleared	337, 338

PART III. — PRICE MOVEMENT.

TABLE X : Index numbers of Wholesale Prices :	
(1) Published results	339
(2) Percentage of 1913	339
Published results	340
TABLE XI : Index numbers of Retail Prices :	
(a) Cost of Living	341
(b) Prices of Foodstuffs	342

PART IV. — FINANCE.

TABLE XII : Gold and certain Silver and Foreign Assets Reserves... ..	343, 344, 345
TABLE XIII : Notes in circulation	346, 347, 348
TABLE XIV : Percentage which cost of dollar is of its cost at par... ..	349, 350
TABLE XV : Bank rates of discount	351
TABLE XVI : Savings Banks Deposits	352, 353
TABLE XVII : Index numbers of Stock Exchange securities	353
TABLE XVIII : Capital Issues	354
TABLE XIX : Bankruptcies (number of)... ..	355

PART V. — LABOUR.

TABLE XX : Unemployment	356, 357
Data for September 1928	358
Table of reciprocal parities of various currencies	pages 2 and 3 of the cover.

LISTE DES DÉPOSITAIRES DES PUBLICATIONS DE LA SOCIÉTÉ DES NATIONS
AUTHORISED AGENTS FOR THE PUBLICATIONS OF THE LEAGUE OF NATIONS

ALLEMAGNE — GERMANY

Carl Heymanns Verlag, Mauerstrasse 44, BERLIN, W. 8.

ARGENTINE — ARGENTINE

Librería « El Ateneo », calle Florida 371, BUENOS-AYRES

AUSTRALIE — AUSTRALIA

Nouvelle-Galles du Sud : Angus & Robertson Ltd.,
89-95 Castlereagh Street, SYDNEY.
Victoria : Robertson & Mullens Ltd., 107-113, Elizabeth
Street, MELBOURNE.

AUTRICHE — AUSTRIA

Manz'sche Verlags- und Universitätsbuchhandlung, Kohl-
markt, 20, VIENNE I.

BELGIQUE — BELGIUM

Albert Dewit, rue Royale, 53, BRUXELLES.
Agence Dechenne, Messageries de la Presse, S. A., 18-20,
rue du Persil, BRUXELLES.

BULGARIE — BULGARIA

Librairie Française et Étrangère, S. & J. Carasso, Bd.
Tsar Osvoboditel, N° 4a, SOFIA.

CANADA — CANADA

League of Nations Society in Canada, 279, Wellington
Street, OTTAWA.

DANEMARK — DENMARK

V. Pios Boghandel — Povl Branner, 13, Nørregade,
COPENHAGUE.

DANTZIG (Ville libre) — DANZIG (Free City of)

Georg Stilke, Buchhandlung, Langgasse, 27, DANTZIG.

ÉQUATEUR — ECUADOR

Victor Janer, GUAYAQUIL.

ESPAGNE — SPAIN

Centro Editorial « Minerva », Tudescos 39-41, MADRID,
E. 12.

ÉTATS-UNIS — UNITED STATES

World Peace Foundation, 40, Mt. Vernon Street, BOSTON 9,
MASS.

FINLANDE — FINLAND

Akateeminen Kirjakauppa, HELSINKI (Akademiska
Bokhandel, HELSINGFORS).

FRANCE — FRANCE

Office Central de Librairie et Bibliographie, 76 bis, rue
des Saints-Pères, PARIS (VII*).

GRANDE-BRETAGNE, IRLANDE DU NORD ET COLONIES

DE LA COURONNE

GREAT BRITAIN, NORTHERN IRELAND AND THE CROWN

COLONIES

Constable & Co. Ltd., 10 & 12 Orange Street, LONDRES,
W.C.2.

GRÈCE — GREECE

« Eleftheroudakis », Librairie internationale, Place de la
Constitution, ATHÈNES.

Pour les autres pays, s'adresser :

Service des Publications de la Société des Nations, Genève (Suisse).

For other countries apply :

Publications Department of the League of Nations, Geneva (Switzerland).

HAÏTI — HAITI

Librairie-Papeterie M** D. Viard, angle des rues du Centre
et des Casernes, PORT-AU-PRINCE.

HONGRIE — HUNGARY

Grill'sche Buchhandlung, Dorottya utca 2, BUDAPEST.

INDES NÉERLANDAISES — DUTCH INDIES

Algemeene Boekhandel G. Kolf & Co., BATAVIA, WELTE-
VREDED.

ITALIE — ITALY

Libreria Fratelli Bocca, Via Marco Minghetti, 26-29, ROME.

JAPON — JAPAN

League of Nations, Tokio Office, Marunouchi-C-13,
TOKIO.
Maruzen Co., Ltd. (Maruzen-Kabushiki-Kaisha), 11-16,
Nihonbashi Tori-Sanchome, TOKIO.

LETTONIE — LATVIA

Latvijas Telegrafa Agentura, Kr. Barona iela 4, RIGA.

LUXEMBOURG (G.-D.) — LUXEMBOURG

Librairie J. Heintzé, M. Hagen, succ., 8, place Guillaume,
LUXEMBOURG.

NORVÈGE — NORWAY

Olaf Norli, Universitetsgaten, 24, OSLO.

NOUVELLE-ZÉLANDE — NEW ZEALAND

Walter Nash, Fletcher's Buildings, 4, Willis Street,
WELLINGTON.

PALESTINE — PALESTINE

« Tarbuch », the Booksellers of Palestine, Jaffa Road,
P.O.B. 323, JÉRUSALEM.

PAYS-BAS — NETHERLANDS

Martinus Nijhoff, Boekhandelaar-Uitgever, Lange Voor-
hout 9, LA HAYE.

POLOGNE — POLAND

Gebethner & Wolff, ulica Sienkiewicza 9 (Zgoda 12),
VARSOVIE.

PORTUGAL — PORTUGAL

J. Rodrigues & Ca, Rua Aurea, 186-188, LISBONNE.

ROUMANIE — ROMANIA

« Cartea Româneasca », 3-5 Boul. Academiei, BUCAREST.

SARRE (Bassin de la) — SAAR BASIN

Gebr. Hofer A.-G., SARREBRUCK.

SERBES, CROATES ET SLOVÈNES (Royaume des) —

SERBS, CROATS AND SLOVENES (Kingdom of)

Librairie « Vreme », BELGRADE.

SUÈDE — SWEDEN

C. E. Fritze, Hofbokhandel, Fredsgatan, 2, STOCKHOLM

SUISSE — SWITZERLAND

Librairie Payot & Cie, GENÈVE, LAUSANNE, VEVEY.
MONTREUX, NEUCHÂTEL, BERNE.
Librairie Dr. H. Girsberger & Cie, Kirchgasse 17, ZURICH.

TCHÉCOSLOVAQUIE — CZECHOSLOVAKIA

Librairie F. Topik, 11, Narodni, PRAGUE.

(Catalogue complet envoyé sur demande.)

(Complete catalogue sent on application.)

SOCIÉTÉ DES NATIONS
GENÈVE

LEAGUE OF NATIONS
GENEVA

BULLETIN MENSUEL DE STATISTIQUE

RECUEIL DE STATISTIQUES PUISÉES A
DES SOURCES OFFICIELLES OU INDIQUÉES

9^e ANNÉE — Volume IX
= Octobre 1928 =

No. 10

9th YEAR — Volume IX
= October 1928 =

MONTHLY BULLETIN OF STATISTICS

BEING A COLLECTION OF STATISTICS FROM
OFFICIAL AND OTHER DEFINED SOURCES

PRIX D'ABONNEMENT ANNUEL

Fr. 20 (suisses)

PRIX DU NUMÉRO

Fr. 1,75 (suisse)

ANNUAL SUBSCRIPTION

18/- net

\$ 4.50

SINGLE NUMBERS

1/6 net

40 cts.

INTRODUCTION

On trouvera à la page 365 du présent numéro le tableau trimestriel sur la Marine marchande mondiale faisant suite à celui qui a été publié dans le Bulletin No 7 de 1928. Il indique le tonnage lancé et en construction pendant les années 1913 et 1919-1927 et les huit derniers trimestres.

Au tableau I (Houille et Lignite), nous donnons des chiffres rectifiés sur la production de la houille aux Etats-Unis pendant les années 1926 et 1927 et les mois de 1927, ainsi que sur la production du lignite en Autriche pendant les années 1917 à 1926.

Aux tableaux IV et V (Importations et Exportations en valeurs), nous publions pour l'Australie des chiffres révisés relatifs aux années fiscales 1922-23 à 1926-27.

Aux mêmes tableaux, les chiffres du Chili qui avaient été exprimés dans le dernier Bulletin en pesos de 18 d., ont été recalculés en pesos de 6 d., unité monétaire actuellement en vigueur.

Les chiffres de l'Allemagne, aussi bien pour le commerce en valeurs que pour le commerce en poids (Tableaux IV à VII), ont été corrigés pour les années 1925, 1926 et 1927, d'après le rapport annuel du Commerce pour 1927. Les livraisons en nature au titre des réparations en sont exclues, mais leur montant est indiqué en note.

Au tableau XI a) (Nombres-indices du coût de la vie), figurent pour la première fois des chiffres relatifs à la Colombie. L'indice est basé sur la consommation nécessaire à l'entretien d'une famille de dix personnes. Il comprend 18 articles et est établi pour quinze villes. L'année de base est le premier semestre de 1923; jusqu'à fin 1927, des moyennes semestrielles sont seules disponibles.

Dans le même tableau et dans celui des nombres-indices des denrées alimentaires, figurent pour la Grèce (Athènes) de nouveaux indices-or élaborés par la Banque nationale de Grèce depuis janvier 1928. Le nouvel indice du coût de la vie diffère de l'ancien par les coefficients de pondération. Le coefficient de pondération du loyer a été augmenté, étant donné qu'on n'a pas pris en considération le moratoire sur les loyers.

Le tableau suivant indique les coefficients de pondération appliqués dans l'indice primitif en 1914, dans l'indice-papier en 1928 et dans le nouvel indice-or :

	<i>Indice</i> <i>1914</i>	<i>Indice papier</i> <i>1928</i>	<i>Indice-or</i> <i>1928</i>
Nourriture	51.3	55.0	48.5
Habillement	14.4	16.0	14.0
Loyer	14.6	9.6	20.3
Chauffage et éclairage	6.6	6.0	5.2
Divers	13.1	13.4	12.0
	100	100	100

Afin de donner plus d'uniformité aux statistiques belges, les chiffres des Réserves d'or et d'avois étrangers et de la Circulation des billets (Tableaux XII et XIII) ont été exprimés en francs au lieu de belgas. Pour les réserves, les montants ont été convertis en francs actuels pour toute la période envisagée dans le tableau.

Par un décret promulgué en date du 11 juillet 1928, la Bolivie a adopté l'étalon-or. Le contenu d'or fin du nouveau boliviano est de 0,54917 gramme. Des pièces de 10 et 20 bolivianos au titre de 900 millièmes de fin seront frappées par le Banco Nacional de la Nacion. Le souverain britannique, la libra péruvienne or et le dollar des Etats-Unis ont pouvoir libératoire illimité au taux de 13,333 bolivianos pour une livre sterling ou une libra péruvienne, et de 2,7399 bolivianos pour un dollar. Les parités réciproques de la Bolivie et des autres pays ont été recalculées suivant la nouvelle unité monétaire et insérées dans les tableaux qui figurent au verso de la couverture. Les derniers chiffres pour la Bolivie au tableau XIV, qui représentent le pourcentage du prix du dollar comparativement à son prix au pair, ont également été basés sur la nouvelle parité.

Le Banco de la Nacion Boliviana a été réorganisée sous le nom de Banco Central de la Nacion Boliviana. Elle possède pour cinquante ans le privilège exclusif d'émettre des billets, en garantie desquels elle est tenue de maintenir une réserve d'or s'élevant à 50 % de leur montant.

Au tableau XVIII figure une nouvelle colonne indiquant les émissions de capitaux de la Belgique. Depuis janvier 1927 les chiffres sont tirés du Bulletin de la Banque nationale. Ils comprennent les émissions des nouvelles sociétés anonymes et en commandite par actions, les augmentations de capital des sociétés existantes et le montant des obligations émises. Les chiffres correspondants pour les années antérieures ne sont pas disponibles ; ceux qui sont publiés excluent les sociétés en commandite par actions et comprennent par contre les émissions des sociétés coopératives.

Genève, le 12 novembre 1928.

INTRODUCTION

On page 365 of the present issue will be found the quarterly table of the World's Merchant Marine, in continuation of that published in Bulletin No. 7, 1928, showing the tonnage launched and under construction for the years 1913 and 1919-1927 and for the last eight quarters.

In table I (Coal and Lignite) revised figures are given for the production of coal in the United States during the years 1926 and 1927 and the months of 1927, and for the production of lignite in Austria during the years 1917 to 1926 inclusive.

In tables IV and V (Imports and Exports by value), revised figures are given for Australia, covering the fiscal years 1922-23 to 1926-27.

In the same tables, the Chilean figures, expressed in pesos of 18 d. in the last issue of the Bulletin, have been recalculated in pesos of 6 d., corresponding to the currency now in use.

The figures for Germany, both for trade by value and for trade by weight (tables IV to VII) have been corrected in accordance with the annual Trade returns for 1927. They exclude reparation deliveries in kind, the amounts of which are shown in a footnote.

In table XI a) (Index numbers of cost of living) figures relating to Colombia are published for the first time. The index is based on the consumption considered necessary for the maintenance of a family of ten persons. It comprises 18 articles and is calculated for 15 towns. The base period is the first half of the year 1923; up to the end of 1927, half yearly averages only are available.

In the same table and in that of index numbers of foodstuffs, new gold indices for Greece (Athens) calculated by the National Bank of Greece since January 1928 are given. The new cost of living index differs from the old series in that the weighting has been changed. The weight for rent has been increased, controlled rents being ignored. The following table shows the weights applied to the original index in 1914, the paper index in 1928 and the new gold index :

	<i>Index</i> <i>1914</i>	<i>Paper index</i> <i>1928</i>	<i>Gold index</i> <i>1928</i>
Food.	51.3	55.0	48.5
Clothing	14.4	16.0	14.0
Rent.	14.6	9.6	20.3
Heating and Lighting	6.6	6.0	5.2
Miscellaneous	13.1	13.4	12.0
	<u>100</u>	<u>100</u>	<u>100</u>

In order to render the Belgian statistics more uniform, the figures of Gold and foreign assets reserves and Note circulation (Tables XII and XIII) have been expressed in francs instead of belgas. For the reserves, conversion has been made at the present value of the franc for the whole period considered in the table.

By a decree of July 11th, 1928, Bolivia adopted the gold standard. The gold content of the new boliviano is 0.54917 grammes. Pieces of 10 and 20 bolivianos, nine-tenths fine, were to be coined by the Banco Central de la Nacion. The English sovereign, the gold Peruvian libra and the dollar of the United States are legal tender to any amount, at the rate of 13,333 Bs for a pound sterling or for a Peruvian libra and 2,7399 Bs for a dollar. The reciprocal parities between Bolivia and other countries have been calculated according to the new unit and inserted on the inside pages of the cover of the present issue. The latest figures for Bolivia in table XIV, representing the percentage cost of the dollar, are also based on the new parity.

The Banco de la Nacion Boliviana has been reorganised under the name of Banco Central de la Nacion Boliviana. It possesses the exclusive right for a period of 50 years to issue bank notes, against which it is bound to maintain a gold cover amounting to 50 % of the notes in circulation.

In table XVIII, a column has been added showing Belgian capital issues. The figures, from January 1927 to date, are reproduced from the Bulletin of the National Bank. They include the share issues of new Joint Stock and limited companies, the increase of capital of existing companies and the amount of bonds issued. Comparable figures for previous years are not available; those published exclude limited companies and include the issues of co-operative societies.

Geneva, November 12th, 1928.

NOTE

Dans tous les Tableaux, le signe «—» indique que le chiffre est nul ou inférieur à l'unité de mesure employée ; le signe «...», que le chiffre n'est pas encore publié, et un blanc, que les renseignements ne sont pas accessibles.

Par suite de la diversité des méthodes employées pour établir les statistiques et des systèmes juridiques et administratifs sur lesquels elles sont basées, de la variété des classements et de la nature des relevés, il est, dans bien des cas, impossible d'établir une comparaison exacte entre les chiffres des différents pays. Les méthodes adoptées pour l'élaboration des divers nombres indices des prix, plus spécialement des indices du coût de la vie, sont très différentes d'un pays à l'autre. Dans quelques pays, les Banques centrales continuent à n'indiquer séparément, dans leurs bilans hebdomadaires ou mensuels, qu'une partie des avoirs étrangers. Le but et la nature des données sur le chômage ainsi que les diverses industries considérées, varient selon les pays et ne permettent pas une comparaison exacte des pourcentages du chômage.

Les chiffres publiés ont toujours pour objet d'indiquer les variations survenues au cours d'une période donnée et c'est sur ces variations dans le temps que doivent porter les comparaisons.

Pour les explications détaillées concernant le mode d'établissement de certaines catégories de statistiques le lecteur est renvoyé aux publications suivantes :

Diagrammes et Nombres indices des cours des valeurs de Bourse, Tableau XVII : Bulletin mensuel de statistique N° 1, 1926 ;

Commerce international, Tableaux IV, V, VI, VII : Mémoire sur les Balances des Paiements et sur les Balances du Commerce extérieur 1911-1925, Vol. II ;

Nombres indices des prix de gros, Tableau X

Réserves d'or et certaines réserves d'argent et de

devises étrangères, Tableau XII

Dépôts de Caisses d'Épargne, Tableau XVI

Emissions de Capitaux, Tableau XVIII : Bulletin mensuel de statistique N° 8, 1923 ;

Faillites, Tableau XIX : Bulletin mensuel de statistique N° 10, 1924.

NOTE

Throughout the sign — indicates that the figure is zero or less than the unit of measurement employed, ... that the figure is not yet published, and a blank that information is not available.

Owing to the different manner in which the statistics are calculated, the different legal and administrative systems on which they are based, and the different grouping and nature of the returns, accurate comparison between the figures for different countries is in many cases impossible. The methods adopted in the compilation of the various index numbers of prices, more especially of cost of living, differ widely from country to country. In several countries Central Banks still follow the practice of showing only part of their foreign assets separately in their weekly or monthly returns. The scope and nature of the unemployment returns and the different trades included render accurate comparison of the unemployment percentages of the different countries impossible. The figures given are in all cases intended to illustrate the fluctuations over a period of time and it is between these fluctuations that comparison should be made.

For detailed explanation with reference to the manner in which certain of the classes of statistics are compiled the reader is referred to the following publications :—

Diagrams and Index Numbers of Stock Exchange Securities, Table XVII : Monthly Bulletin of Statistics, No. I, 1926.

International Trade, Tables IV, V, VI, VII : Memorandum on Balance of Payments and Foreign Trade Balances 1911-1925, Vol. II.

Index Numbers of Wholesale Prices, Table X

Gold and certain Silver and Foreign Assets Reserves, Table XII

Savings Banks Deposits, Table XVI

} Memorandum on Currency 1913-1923,
} Memorandum on Currency and Central Banks
} 1913-1924, Vol. II ;

Capital Issues, Table XVIII : Monthly Bulletin of Statistics, No. 8, 1923 ;

Bankruptcies, Table XIX : Monthly Bulletin of Statistics, No. 10, 1924.

MARINE MARCHANDE MONDIALE.

WORLD'S MERCHANT MARINE.

Tonnage lancé et en construction.

Tonnage launched and under construction.

Données du Lloyd's Register *.

From Lloyd's Register *.

Période Period	Allemagne Germany	Danemark Denmark	Danzig Danzig	Dominions britanniques d'outre mer British Oversea Dominions		Espagne Spain	Etats-Unis United States		France
				Excepté les ports des lacs canadiens Except Cana- dian Lake Ports	Ports des lacs canadiens Canadian Lake Ports		Côtes Coast	Grands lacs Great Lakes	
				Tonnage lancé — Tonnage launched					
1913	465,226	40,932		26,744	21,585	8,488	228,232	48,216	176,095
1919		37,766		293,495	60,233	52,609	3,579,326	495,559	32,633
1920	60,669			174,557	29,087	45,950	2,348,725	127,528	93,449
1921	509,064			118,303	11,372	47,256	995,129	11,284	210,663
1922	525,829	41,016	51,235	53,347	9,418	7,776	97,161	21,977	184,509
1923	345,062	49,479	13,211	37,072	4,191	4,488	96,491	76,326	96,644
1924	175,113	63,937	18,839	29,815	15,064	3,859	90,155	49,308	79,685
1925	406,374	73,268	11,674	32,220	13,858	127	78,766	50,010	75,669
1926	180,548	72,108	—	22,842	10,836	25,671	115,217	35,396	121,342
1927	289,622	72,038	30,910	20,119	10,131	22,899	124,270	54,948	44,335
				Tonnage en construction (a) — Tonnage under construction (a).					
1926 XII	211,062	41,142	36,267	4,694	—	46,848	106,835	44,800	143,068
1927 III	350,933	49,482	36,139	17,666	—	35,648	108,575	70,750	154,438
VI	407,620	78,280	46,217	23,615	—	37,454	107,046	39,800	136,474
IX	516,245	96,150	38,200	19,674	—	42,334	87,070	4,000	130,914
XII	472,295	97,710	45,800	21,937	—	48,722	88,370	8,500	115,029
1928 III	443,039	103,110	40,800	20,761	—	48,472	47,549	8,500	103,494
VI	407,534	98,403	45,200	7,681	—	35,249	51,702	3,800	125,984
IX	423,375	64,923	38,460	6,701	—	12,270	63,772	800	138,362

Période Period	Italie Italy	Japon Japan	Norvège Norway	Pays-Bas Netherlands	Royaume-Uni United Kingdom	Russie Russia	Suède Sweden	Autres pays Other countries	Total
1913	50,356	64,664	50,637	104,296	1,932,153		18,524	(b) 96,724	(b) 3,332,886
1919	82,713	611,883	57,578	137,086	1,620,442		50,971	26,755	(c) 7,144,549
1920	133,190	456,642	38,855	183,149	2,055,624		63,823	50,418	(c) 5,861,664
1921	164,748	227,425	51,458	232,402	1,538,052		65,911	81,374	4,341,671
1922	101,477	83,419	32,391	163,132	1,031,031		30,038	33,578	2,467,081
1923	66,523	72,475	42,619	65,632	645,651		20,118	7,199	1,643,184
1924	82,526	72,757	25,139	63,627	1,439,885		31,211	6,831	2,247,757
1925	142,046	55,784	28,805	78,823	1,084,633		53,750	7,697	2,193,409
1926	220,021	52,405	9,237	93,671	639,568	16,520	53,518	6,077	1,674,977
1927	101,076	42,359	5,363	119,790	1,225,873	43,917	67,361	10,668	2,285,672
				Tonnage en construction (a) — Tonnage under construction (a).					
1926 XII	239,776	43,060	4,459	145,005	760,084	54,420	39,127	12,380	1,933,027
1927 III	208,794	39,860	4,987	133,645	1,216,932	73,440	56,320	12,245	2,569,864
VI	226,774	21,950	5,147	171,825	1,390,388	75,340	54,220	18,395	2,840,545
IX	208,420	44,820	3,560	163,824	1,536,416	80,500	82,000	19,930	3,074,057
XII	183,216	68,870	7,180	174,887	1,579,713	87,658	100,700	17,634	3,118,721
1928 III	171,016	91,775	7,400	162,973	1,440,842	94,658	91,075	16,887	2,893,251
VI	154,111	111,325	8,872	173,190	1,202,610	115,298	101,700	17,803	2,660,462
IX	132,739	99,257	15,340	191,290	1,089,760	108,428	110,182	25,683	2,521,342

* Tonnage brut. Non compris : (1) Les vapeurs d'un tonnage brut inférieur à 100 tonneaux. (2) Les voiliers d'un tonnage net inférieur à 100 tonneaux. (3) Les voiliers appartenant à la Grèce, à la Turquie, au Japon et au sud de la Russie. (4) Les navires de la mer Caspienne. (5) Les navires en bois ou "composite" des lacs de l'Amérique du Nord.

(a) Très souvent les chiffres du tonnage en construction comprennent aussi le tonnage dont la construction a été suspendue. — (b) Y compris Autriche-Hongrie. — (c) Non compris l'Allemagne.

* Gross tonnage. Excluding : (1) Steamers of less than 100 tons gross. (2) Sailing vessels of less than 100 tons net. (3) Sailing vessels belonging to Greece, Turkey, Japan, and Southern Russia. (4) Vessels on Caspian Sea. (5) Wood or "composite" vessels on lakes of North America.

(a) Very often figures for tonnage under construction include a proportion of the total tonnage, on which work has been suspended. — (b) Including Austria-Hungary. — (c) Excluding Germany.

Indice des produits manufacturés. — (Volume). — Index of manufacturing production. (1923-25 = 100).

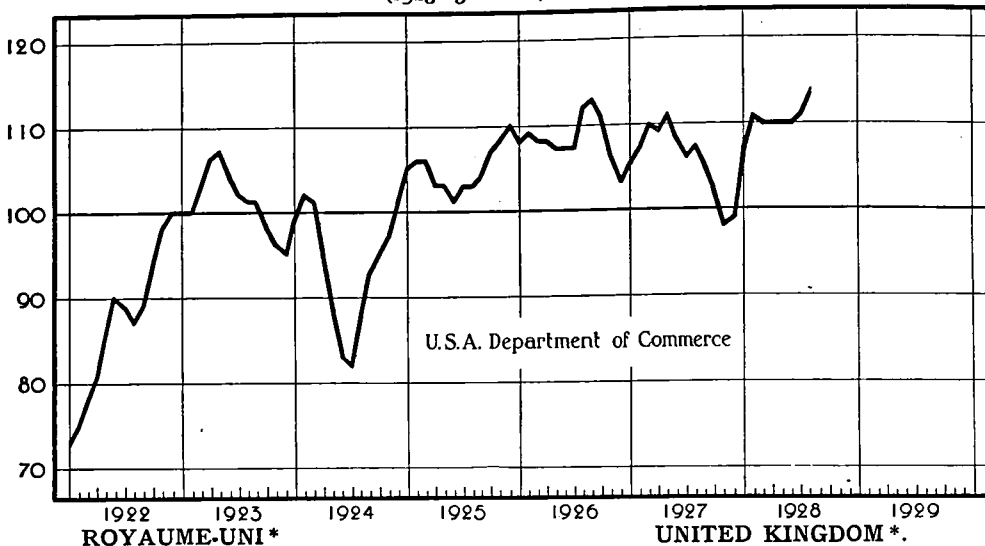

ROYAUME-UNI *

UNITED KINGDOM *

Indices de la situation des affaires. — Index Chart.

(1913=100.)

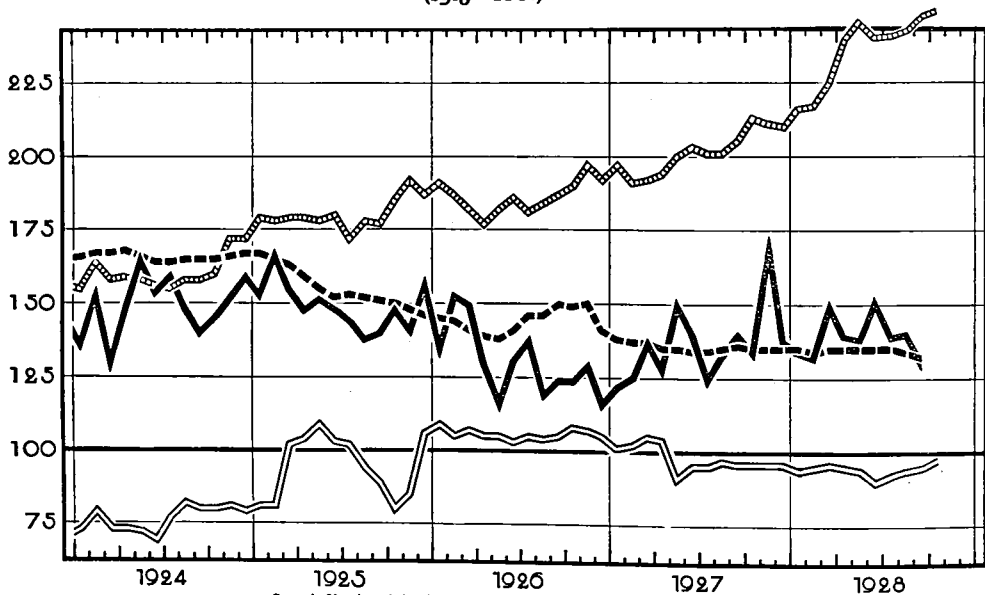

Cours de 20 valeurs industrielles.

Price of 20 Industrial Stocks.

Indices des prix de gros des articles autres que les denrées alimentaires (Board of Trade).

Wholesale prices (Board of Trade Index) excluding food.

Valeur des produits manufacturés exportés (variations saisonnières éliminées).

Value of exported manufactures (normal seasonal changes eliminated)

Indice de l'argent à court terme (taux de la Banque d'Angleterre, taux jour par jour et taux des effets à 3 mois).

Short Money Index (official discount rate, day to day money and market rate on 3 months bills).

* Reproduit du "Monthly Bulletin" publié par le London and Cambridge Economic Service.

* Reproduced from the Monthly Bulletin of the London and Cambridge Economic Service.

Tableau Sommaire pour certains pays. — Summary Table for certain countries.

Branche d'activité économique Branch of Economic Activity	Pays Country	Mois 1927 Months			Mois 1928 Months								
		X	XI	XII	I	II	III	IV	V	VI	VII	VIII	IX
PRODUCTION	Allemagne-Germany	13,094	12,864	13,238	13,421	12,926	14,118	11,715	11,932	11,833	12,483	13,021	12,157
Charbon - Coal	Etats-Unis - U. S. A.	46,420	42,930	42,732	45,266	42,577	44,862	35,468	40,594	37,434	36,968	43,536	42,943
Milliers tonnes métriques (000's) metric tons	France	4,291	4,101	4,323	4,350	4,164	4,470	4,053	4,162	4,374	4,172	4,359 ^{d)}	4,266
	Roy.-Uni - U.K. (a)	21,095	21,572	21,182	21,889	20,982	22,438	18,500	19,994	19,260	18,423	18,651	19,154
Fonte-Pig Iron	Allemagne-Germany	1,139	1,119	1,150	1,180	1,122	1,170	1,045	1,044	1,021	1,035	1,031	985
Milliers tonnes métriques (000's) metric tons	Belgique - Belgium	322	313	317	315	302	327	313	329	321	324	329	325
	Etats-Unis - U.S.A.	2,829	2,691	2,739	2,916	2,947	3,251	3,237	3,337	3,131	3,121	3,187	3,111
	France	796	764	796	809	784	857	834	871	843	836	858	821
	Roy.-Uni - U.K.	606	585	568	569	560	602	572	601	573	546	527	512
Or — Gold Milliers (000's) Ounces or fin Fine ounces	Afrique du Sud South Africa	853	848	844	847	814	876	826	888	861	874	886	859
IMPORTATIONS	Allemagne-Germany	1,240	1,285	1,266	1,357	1,247	1,229	1,174	1,086	1,108	1,183	1,083	1,087
Valeurs en millions monn. du pays	Canada	94	94	83	80	86	120	78	114	111	103	114	106
	Etats-Unis - U. S. A.	354	347	324	341	342	372	327	349	315	323	347	321
	France	4,476	4,632	5,216	4,124	4,321	4,525	4,604	4,052	4,701	4,049	4,164	4,229
IMPORTS	Indes ang. - B. India	211	223	203	223	200	220	218	208	187	190	206	...
Valeurs in currency of each country (000,000's)	Italie - Italy	1,385	1,435	1,870	1,560	1,708	1,818	1,922	1,972	2,126	1,740	1,552	1,609
	Japon - Japan	131	144	189	187	195	216	184	197	166	159	151	154
	Roy.-Uni - U. K.	96	97	96	90	87	99	86	88	88	87	89	81
EXPORTATIONS	Allemagne-Germany	962	913	954	862	942	1,022	924	895	893	914	1,026	1,059
Valeurs en millions monn. du pays	Canada	104	153	130	83	89	107	59	118	107	126	112	110
	Etats-Unis - U. S. A.	480	453	398	402	363	410	356	413	380	371	380	426
	France	5,050	4,871	5,020	4,017	4,423	4,319	4,291	3,985	4,214	3,941	4,170	4,191
EXPORTS	Indes ang. - B. India	251	284	270	292	283	312	251	292	277	264	263	...
Valeurs in currency of each country (000,000's)	Italie - Italy	1,407	1,311	1,517	1,032	1,206	1,170	1,073	1,104	1,410	1,001	1,115	1,149
	Japon - Japan	167	154	165	139	154	162	156	160	138	156	184	170
	Roy.-Uni - U. K.	61	71	59	60	57	65	55	59	59	61	62	57
PRIX de GROS	Allemagne-Germany	140	140	140	139	138	139	140	141	141	142	142	140
Nombres indices des	Etats-Unis - U. S. A.	97	97	97	96	96	96	97	99	98	98	99	100
	France	587	594	604	607	609	623	624	632	626	624	617	620
	Italie - Italie	468	466	463	463	461	464	464	465	462	453	456	458
WHOLESALE PRICES	Japon - Japan	170	169	168	169	169	169	170	172	169	169	170	174
Index Number	Roy.-Uni - U. K.	141	141	140	141	140	141	143	144	143	141	139	138
Nombre de chômeurs (en milliers)	Allem. (b) / 1926/27	477	485	573	458	560	421	327	262	240	211	195	179
	Germ. (b) / 1927/28	177	294	520	466	432	383	295	270	268	274	288	294
	Italie (c) / 1926/27	113	149	181	225	259	228	215	216	215	263	292	306
	Italy (c) / 1927/28	332	376	414	439	413	412	357	307	247	234	248	269
Number of unemployed (000's)	Pologne / 1926/27	168	168	190	209	214	206	191	174	159	148	133	117
	Poland / 1927/28	116	137	165	180	178	167	155	132	117	103	89	82
	Roy.-Uni / 1926/27	1,636	1,630	1,432	1,451	1,315	1,188	1,133	1,059	1,069	1,114	1,130	1,126
	U. K. / 1927/28	1,156	1,210	1,194	1,261	1,228	1,128	1,128	1,168	1,273	1,377	1,375	1,355

¹ Chiffre provisoire. — (a) Charbon disponible pour la vente. — (b) Ouvriers syndiqués chômeurs complets. — (c) Chômeurs complets. — (d) Y compris le lignite.
² Provisional figure. — (a) Saleable coal. — (b) Trade unionists wholly unemployed. — (c) Wholly unemployed. — (d) Including lignite.

I^e Partie. — PRODUCTION. — Part I.

Tableau I. — Houille et lignite †.
Production en milliers de tonnes métriques.

Table I. — Coal and Lignite †.
Production in metric tons (000's omitted).

Période Period	HOUILLE — COAL										
	Afrique du Sud (Union) South Africa	Allemagne Germany	Belgique Belgium	Canada	Etats-Unis United States	France	Indes anglaises British India	Japon Japan	Pays-Bas Netherlands	Pologne Poland	Royaume-Uni United Kingdom
	(h)	(a)				(b)	(c)		(d)	(e)	
1913 . . .	665	15,842	1,903	1,119	43,088	3,338	1,311	1,776	156	(748)	24,337
1917 . . .	785	13,979	1,243	851	49,245	2,313	1,467	2,197	251		21,041
1918 . . .	747	13,410	1,158	888	51,272	2,078	1,681	2,336	283	500	19,284
1919 . . .	776	8,989	1,540	813	41,878	1,796	1,843	2,606	283	507	19,456
1920 . . .	867	10,946	1,866	1,002	49,764	2,024	1,447	2,437	328	534	19,435
1921 . . .	862	11,354	1,813	890	38,283	2,351	1,558	2,185	327	632	13,823
1922 . . .	736	10,834	1,767	882	36,057	2,595	1,540	2,308	381	1,849	21,134
1923 . . .	901	5,193	1,910	1,014	49,736	3,140	1,593	2,412	440	3,008	23,369
1924 . . .	944	9,897	1,947	762	43,213	3,658	1,717	2,509	490	2,685	22,617
1925 . . .	983	11,052	1,925	719	43,983	3,921	1,693	2,622	571	2,423	20,590
1926 . . .	1,038	12,108	2,110	974	49,729	4,285	1,703	3,036	717	2,979	10,692
1927 . . .	1,066	12,800	2,298	1,027	45,197	4,315	1,790	2,600	777	3,174	21,355
1927 IX . . .	1,063	12,711	2,278	938	43,870	4,133	1,971	2,489	811	3,254	21,442
X . . .	1,020	13,094	2,316	934	46,429	4,291	1,573	2,679	810	3,406	21,095
XI . . .	1,020	12,864	2,256	1,020	42,930	4,101	1,701	2,842	789	3,436	21,572
XII . . .	1,017	13,238	2,359	1,080	42,732	4,323	2,084	2,942	887	3,446	21,182
1928 I . . .	943	13,421	2,378	988	45,266	4,350	1,923	2,560	903	3,454	21,889
II . . .	910	12,926	2,260	1,000	42,577	4,164	2,341	2,723	829	3,271	20,982
III . . .	1,007	14,118	2,516	1,029	44,862	4,470	2,185	2,959	939	3,509	22,438
IV . . .	918	11,715	2,223	860	35,468	4,053	1,909	2,566	832	2,981	18,500
V . . .	1,041	11,932	2,228	1,072	40,594	4,162	1,930	2,719	874	3,060	19,994
VI . . .	1,040	11,833	2,378	1,106	37,434	4,374	1,624	2,608	894	3,192	19,260
VII . . .	1,035	12,483	2,220	1,057	36,968	4,172	1,308	2,569	921	3,248	18,423
VIII . . .	1,104	13,021	2,249	1,191	43,536	4,359	1,764	2,401	927	3,416	18,651
IX . . .	1,058	12,157	2,175	956	42,943	(j) 4,266	876	3,402	* 19,154

Période Period	HOUILLE — COAL				LIGNITE								TOTAL
	Russie U. R. S. S. Russia	Sarre Saar	Tchécoslovaquie Czechoslovakia	Houille Coal	Allemagne Germany	Autriche Austria	Canada	Chili Chile	Hongrie Hungary	S. H. S.	Tchéco- slovaquie Czecho- slovakia	Lignite	
	(i)	(1,101)	(1,174)	95,802	(a)	(f)			(f)		(f)(g)		
1913 . . .	2,267				7,269	(218)	16	107	(460)	(223)	(1,928)	10,221	
1917 . . .			1,212	7,962	193	210	128	634			1,522		
1918 . . .		737	997	8,383	187	244	126				1,362		
1919 . . .		784	854	7,804	185	221	124				1,414	10,276	
1920 . . .	637	737	948	93,019	9,324	225	279	89	313	185	2,235	12,217	
1921 . . .	710	798	1,002	76,588	10,255	233	248	106	460	246	1,778	13,266	
1922 . . .	755	937	872	82,647	11,432	261	264	88	515	302	1,598	14,460	
1923 . . .	1,020	766	1,029	95,531	9,899	224	271	97	575	330	1,355	12,751	
1924 . . .	1,323	1,169	1,265	94,206	10,386	232	269	128	529	338	1,705	13,587	
1925 . . .	1,475	1,083	1,047	94,092	11,644	253	274	120	460	331	1,551	14,633	
1926 . . .	2,203	1,140	1,214	93,928	11,596	246	272	122	485	329	1,589	14,639	
1927 . . .	2,683	1,133	1,222	101,377	12,542	256	289	122	520	371	1,669	15,769	
1927 IX . . .	2,688	1,113	1,381	100,142	12,907	262	278	124	547	390	1,807	16,315	
X . . .	3,069	1,122	1,277	103,120	12,529	286	406	117	612	418	1,901	16,269	
XI . . .	2,984	1,143	1,291	99,949	13,430	286	570	119	652	446	1,915	17,418	
XII . . .	3,152	1,101	1,302	100,845	14,133	295	613	116	635	415	1,929	18,136	
1928 I . . .	2,119	1,099	1,388	103,681	14,222	297	549	104	635	435	2,102	18,344	
II . . .	3,011	1,029	1,375	99,398	13,419	275	273	103	514	404	1,136	16,124	
III . . .	3,168	1,197	1,310	105,707	14,401	296	243	131	531	393	1,858	17,853	
IV . . .	2,448	994	1,119	86,586	12,263	240	159	106	431	333	1,695	15,227	
V . . .	2,647	1,052	1,165	94,470	12,964	246	74	133	452	369	1,567	15,805	
VI . . .	2,593	1,064	1,152	90,552	13,241	236	103	127	473	...	1,561		
VII . . .	2,619	1,106	1,198	89,327	13,521	245	131	133	473	...	1,629		
VIII . . .	2,659	1,147	1,356	97,781	14,330	263	202	120	516	...	1,741		
IX	1,065	1,334		13,616	268	310	111	1,759		

† Production des pays publiant des statistiques mensuelles, dont la production moyenne mensuelle a été supérieure, pour la houille, à 250 mille tonnes en 1920 et, pour le lignite, à 100 mille tonnes en 1919.

(a) A partir de 1918 sans l'Alsace-Lorraine et la Sarre; à partir de juillet 1922 sans les Bassins de la Haute-Silésie polonaise. — (b) Depuis 1919, y compris l'Alsace-Lorraine, dont la production moyenne mensuelle en 1918 se montait à 221,600 tonnes. — (c) Provinces britanniques seulement. — (d) Territoire actuel; jusqu'à juillet 1922, non compris la Haute-Silésie polonaise. La production moyenne mensuelle dans le territoire actuel pour les années 1913, 1920, 1921 et 1922 se montait respectivement à 3,394, 2,687, 2,485 et 2,903 milliers de tonnes métriques. — (e) Charbon disponible pour la vente. Depuis fin 1921, non compris l'Irlande. — (f) Territoire actuel. — (g) Jusqu'à fin 1926 charbon disponible pour la vente. — (h) Charbon vendu. — (i) Territoire d'Europe. — (j) Y compris le lignite. — * Voir page 368.

† Production of countries publishing monthly statements, the average monthly output of which was for coal over 250 thousand tons in 1920, and for lignite over 100 thousand tons in 1919.

(a) From 1919 excluding Alsace-Lorraine and Saar; from July 1922 excluding Polish Upper Silesia. — (b) Since 1919 including Alsace-Lorraine, the average monthly production of which in 1918 amounted to 221,600 tons. — (c) British Provinces only. — (d) Present territory; until July 1922 excluding Polish Upper Silesia. The average monthly production in the present territory for years 1913, 1920, 1921 and 1922 amounted to 3,394, 2,687, 2,485 and 2,903 thousand metric tons respectively. — (e) Saleable coal. Since end 1921 excluding Ireland. — (f) Present territory. — (g) Until end 1926 saleable coal. — (h) Coal sold. — (i) European territory. — (j) Including lignite. — * See page 368.

Tableau II. — Fonte. †
Production en milliers de tonnes métriques.

Table II. — Pig Iron. †
Production in metric tons (000's omitted).

Période Period Moyennes mensuelles Monthly Average	Allemagne Germany	Belgique Belgium	Canada	Etats-Unis United States	France	Luxembourg Luxembourg	Pologne Poland	Royaume-Uni United Kingdom	Russie U.R.S.S. Russia U.S.S.R.	Sarre Saar	Suède Sweden	TOTAL
	(a)				(b)	(c)	(d)			(f)	(g)	
1913	1,397	207	85	2,601	434	212	(88)	869	351	(114)	61	6,217
1917	969	1	88	3,233	117	127		789			69	
1918	767	—	90	3,260	108	106		769			63	
1919	471	21	69	2,589	204	51		626		53	41	
1920	532	93	82	3,083	279	58	(e) 4	680	10	81	39	4,941
1921	655	73	51	1,401	287	81	(e) 5	221	10	96	26	2,906
1922	766	134	32	2,276	440	140	40	415	16	96	22	4,377
1923	412	179	75	3,392	456	117	43	630	32	85	24	5,445
1924	653	237	50	2,634	641	180	23	619	63	116	43	5,264
1925	841	212	48	3,082	708	197	26	530	128	121	36	5,929
1926	803	283	64	3,308	783	209	27	208	204	137	39	6,065
1927	1,092	313	60	3,068	775	227	52	617	252	148	35	6,639
1927 IX	1,105	309	53	2,819	761	229	59	601	251	144	36	6,367
X	1,139	322	39	2,829	796	230	63	606	259	157	35	5,475
XI	1,119	313	39	2,691	764	221	56	585	252	133	32	6,205
XII	1,150	317	64	2,739	796	228	58	568	276	153	34	6,374
1928 I	1,180	315	66	2,916	809	230	59	569	278	156	31	6,609
II	1,122	302	66	2,947	784	220	54	560	263	151	32	6,499
III	1,170	327	80	3,251	857	249	58	602	291	169	35	7,080
IV	1,045	313	76	2,837	834	227	55	572	279	156	29	6,823
V	1,044	329	89	3,337	871	234	55	601	300	164	33	7,057
VI	1,021	321	99	3,131	843	230	54	573	273	157	29	6,731
VII	1,035	324	97	3,121	836	225	56	546	268	160	26	6,694
VIII	1,031	329	93	3,187	858	234	57	527	268	161	23	6,768
IX	985	325	92	* 3,111	821	231	54	512	...	158	31	

Tableau III. — Acier (Lingots et Moulages). †
Production en milliers de tonnes métriques.

Table III. — Steel (Ingots and Castings). †
Production in metric tons (000's omitted).

Période Period Moyennes mensuelles Monthly Average	Allemagne Germany	Belgique Belgium	Canada	Etats-Unis United States	France	Italie Italy	Luxembourg Luxembourg	Pologne Poland	Royaume-Uni United Kingdom	Russie U.R.S.S. Russia U.S.S.R.	Sarre Saar	Suède Sweden	TOTAL
	(a)				(b)		(c)	(d)			(f)		
1913	1,467	206	88	2,564	391	71	101	(135)	649	354	(159)	62	5,953
1917	1,284	1	132	3,693	166	111	90		823			58	
1918	986	1	142	3,645	150	83	73		808			53	
1919	573	28	78	2,853	180	61	32		668		60	46	
1920	650	104	94	3,461	226	64	49	(e) 6	768	14	56	42	5,534
1921	772	64	57	1,628	258	58	64	(e) 10	314	15	77	20	3,337
1922	943	130	41	2,927	378	82	117	83	498	30	105	29	5,363
1923	525	191	75	3,682	426	95	106	94	718	61	83	26	6,076
1924	820	240	55	3,117	575	113	157	57	696	95	121	46	6,092
1925	1,016	212	64	3,737	621	149	174	65	625	177	131	43	7,014
1926	1,028	281	66	3,794	703	148	187	66	305	260	145	44	7,027
1927	1,359	309	77	3,675	690	133	206	104	770	310	158	43	7,834
1927 IX	1,371	290	55	3,321	693	114	213	111	789	319	161	48	7,485
X	1,414	312	57	3,370	723	120	215	104	710	334	169	47	7,575
XI	1,401	309	82	3,177	684	115	207	106	710	336	137	49	7,313
XII	1,368	311	98	3,226	735	123	214	95	615	357	166	43	7,351
1928 I	1,469	316	86	4,055	753	122	213	105	636	354	169	38	8,315
II	1,323	310	100	4,110	738	123	205	102	777	346	166	43	8,348
III	1,422	326	120	4,530	806	155	220	118	806	381	182	51	9,167
IV	1,161	305	115	4,372	736	146	203	108	654	341	161	42	8,344
V	1,248	325	120	4,271	794	174	215	112	765	350	170	57	8,601
VI	1,295	329	118	3,803	797	172	215	116	721	336	172	43	8,117
VII	1,311	320	84	3,873	751	173	208	122	678	312	173	43	8,048
VIII	1,329	342	90	4,246	793	170	224	128	659	337	175	54	8,547
IX	1,190	331	101	4,214	759	170	209	127	730	...	162	46	

† Production des pays publiant des statistiques mensuelles dont la production moyenne mensuelle a été supérieure à 50 mille tonnes en 1913.
 (a) Non compris le Luxembourg; depuis 1918, sans l'Alsace-Lorraine; depuis 1919, sans la Sarre; depuis 1922, sans la Haute-Silésie polonaise. — (b) Depuis 1919, y compris l'Alsace-Lorraine, dont la production moyenne mensuelle pour l'année 1918 était: fonte 149,000 t., acier 122,500 t. — (c) Chiffres communiqués par le "Groupement des Industries sidérurgiques" du Luxembourg. — (d) Territoire actuel y compris la Haute-Silésie polonaise. — (e) Non compris la Haute-Silésie polonaise, dont la production moyenne mensuelle se montait pour les années 1920 et 1921 respectivement à: fonte: 30,000 et 32,000 tonnes métriques; acier: 76,000 et 61,000 tonnes métriques. — (f) Chiffres de l' "Ekonomisk oversikt". — (g) Chiffres mensuels d'après les statistiques des établissements ayant produit en 1927, 94.68 % de la production totale du pays. — * Voir page 398.
 † Production of countries publishing monthly statements, the average monthly output of which was over 50 thousand tons in 1913.
 (a) Excluding Luxembourg; since 1918 excluding Alsace-Lorraine; since 1919 excluding Saar; since 1922 excluding Polish Upper Silesia. — (b) From 1919 including Alsace-Lorraine, the average monthly production of which for 1918 amounted to: pig iron 149,000 t., steel 122,500 t. — (c) Figures communicated by the "Groupement des Industries sidérurgiques" of Luxembourg. — (d) Present territory, including Polish Upper Silesia. — (e) Excluding Polish Upper Silesia, the average monthly production of which for the years 1920-1921 amounted to: pig iron: 30,000 and 32,000 metric tons; steel: 76,000 and 61,000 metric tons. — (f) Figures of the "Ekonomisk oversikt". — (g) Monthly figures based on the returns of establishments whose production in 1927 amounted to 94.68 % of the total production. — * See page 398.

II^e PARTIE. — COMMERCE et TRANSPORT. — TRADE and TRANSPORT. — Part II.
IMPORTATIONS ET EXPORTATIONS (en valeurs). IMPORTS AND EXPORTS (Values).
Tableau IV. — Importations, commerce spécial (sauf indication contraire), c.-à-d. pour la consommation
intérieure — marchandises seulement.

Table IV. — Imports, special trade (unless otherwise stated), i.e., for domestic consumption — (en milliers) — merchandise only. (000's omitted)

Période Period	Afrique du Sud (Union de l') South Africa (Union of)		Allemagne Germany	Argentine	Australie Australia	Autriche Austria	Belgique Belgium	Brsil Brazil	Bulgarie Bulgaria	Canada	Chili Chile
	Marchandises Merchandise	Or : Monnaies et lingots Gold : coin and bullion	Reichsmark	Peso oro	£s	Schilling	Francs	Milre	Leva	Dollars	Pesos
Moyennes mensuelles Monthly Average	£s										
1913 . . .	3,365	(b)	(c) 897,474	41,352	6,355	(h)	386,384	83,958	15,775	54,917	82,377
1917 . . .	2,799			31,694	4,823			69,811	14,057	83,750	84,699
1918 . . .	3,768			41,717	7,696			82,450	47,268	75,583	93,760
1919 . . .	3,889		2,698,000	54,648	7,813		436,357	111,138	80,328	78,417	96,861
1920 . . .	7,994		8,256,417	77,914	13,172	141,763	1,077,973	17,219	184,486	111,410	110,142
1921 . . .	4,447		(d) 9,875,963	62,461	8,222	141,570	849,617	140,820	243,424	66,616	81,959
1922 . . .	4,008		516,700	57,470	10,717	146,349	767,310	137,719	338,472	63,528	59,295
1923 . . .	4,577		512,477	72,369	11,436	204,537	1,009,347	188,930	426,987	75,253	82,326
1924 . . .	5,302		756,901	69,059	11,960	287,294	1,475,061	232,463	463,109	67,350	90,813
1925 . . .	5,459		1,030,171	73,071	12,350	234,953	1,481,934	281,403	606,958	74,189	100,689
1926 . . .	5,848		833,454	68,541	13,429	230,503	1,912,200	225,463	520,578	84,028	107,700
1927 . . .	5,867	101	1,185,672	71,400	13,212	253,260	2,417,392	272,764	510,745	90,593	89,415
1927 IX . .	6,135	137	1,168,739	80,800	13,294	271,335	2,435,943	258,417	576,713	91,803	81,336
X . . .	6,199	100	1,240,077	77,355	13,687	299,714	2,514,369	280,237	580,907	93,936	83,336
XI . . .	6,621	92	1,284,915	82,146	13,110	303,545	2,397,007	284,055	541,547	94,312	83,263
XII . . .	5,905	128	1,265,967	78,324	11,503	318,545	2,670,307	295,908	463,714	83,263	83,263
1928 I . .	6,423	107	1,357,010	78,946	12,409	239,442	2,350,380	296,152	438,177	79,506	99,722
II . . .	5,848	80	1,247,045	73,689	11,714	259,733	2,573,317	288,527	571,220	86,007	78,359
III . . .	6,420	131	1,229,355	82,430	10,698	254,026	2,984,887	283,638	692,149	120,455	89,866
IV . . .	5,758	114	1,174,675	68,351	9,074	268,639	2,390,033	278,862	568,587	78,490	101,082
V . . .	6,107	118	1,085,725	69,487	11,081	250,018	2,536,747	306,925	600,509	113,582	95,323
VI . . .	5,561	105	1,107,846	68,716	10,120	253,052	2,607,815	301,898	541,397	110,704	69,070
VII . . .	6,391	129	1,182,510	68,485	11,139	242,017	2,335,904	267,773	518,417	103,404	85,810
VIII . . .	6,714	120	1,083,419	77,127	12,263	255,878	2,528,563	316,327	...	114,175	96,350
IX . . .	5,950	...	1,087,052	...	8,138	288,200	2,853,412	106,066	...

Tableau V. — Exportations, commerce spécial (sauf indication contraire), c.-à-d., produits indigènes — marchandises seulement.

Table V. — Exports, special trade (unless otherwise stated), i.e., of domestic produce — (en milliers) — merchandise only. (000's omitted)

Période Period	(a)	(b)	(c) 841,436	(d) 838,083	(e) 85,913	(f) 11,501	(g) 6,070	(h)	(i) 302,882	(j) 81,814	(k) 7,778	(l) 36,333	(m) 99,078
1913 . . .	2,294	3,132	(c) 841,436	43,263	6,070	(h)	(i) 302,882	81,814	7,778	36,333	(j) 99,078		
1917 . . .	2,398	4,992		45,848	5,936			99,348	24,076	128,917	180,258		
1918 . . .	2,594	2,936		66,789	8,489			94,758	34,623	102,000	195,666		
1919 . . .	4,219	3,973	838,083	85,913	11,501		191,077	181,560	46,021	103,416	79,251		
1920 . . .	3,841	2,962	5,785,100	87,007	10,083	77,654	737,675	146,034	136,917	106,055	197,880		
1921 . . .	2,234	2,871	(d) 8,299,713	55,927	9,930	75,347	605,408	142,477	184,777	66,892	110,940		
1922 . . .	2,476	2,443	330,833	56,334	9,288	91,976	517,508	194,340	360,810	73,697	84,648		
1923 . . .	3,031	3,249	508,527	64,280	9,363	116,760	807,718	274,753	294,761	84,561	135,780		
1924 . . .	3,148	3,350	545,971	84,283	13,075	164,174	1,151,126	321,963	408,519	88,171	151,494		
1925 . . .	3,794	3,434	730,834	72,327	11,672	157,624	1,206,565	335,164	470,206	105,916	156,564		
1926 . . .	3,321	3,553	814,471	66,015	10,801	141,932	1,656,456	265,880	468,133	105,715	137,900		
1927 . . .	3,995	3,741	851,885	84,110	11,490	164,745	2,212,580	303,677	552,262	101,528	140,805		
1927 IX . .	3,745	4,878	922,629	70,732	10,535	192,464	2,276,950	331,129	837,156	97,412	81,336		
X . . .	3,978	3,272	901,831	69,037	14,570	199,828	2,409,849	407,492	608,256	103,885	83,336		
XI . . .	3,476	3,476	912,762	67,584	14,811	185,853	2,308,264	357,160	605,886	153,119	83,336		
XII . . .	8,096	4,063	953,875	83,782	13,168	194,463	2,817,738	373,927	594,417	130,277	83,336		
1928 I . .	5,219	2,737	861,895	105,432	12,024	142,747	1,945,846	326,403	581,427	82,564	157,515		
II . . .	4,746	4,469	942,149	102,266	14,782	196,311	2,584,435	304,360	428,303	88,565	185,057		
III . . .	4,531	3,892	1,021,581	105,982	15,365	189,089	2,732,431	341,098	415,397	106,975	192,784		
IV . . .	3,218	3,797	923,678	90,394	8,206	182,381	2,158,996	315,628	450,688	58,975	192,498		
V . . .	2,766	3,681	895,160	78,042	8,781	174,812	2,363,105	370,015	446,691	118,021	140,659		
VI . . .	2,309	4,429	892,857	94,678	8,099	185,290	2,456,978	320,685	370,547	107,121	120,670		
VII . . .	2,862	3,612	914,131	81,679	7,511	162,359	2,395,636	327,268	487,577	125,531	137,590		
VIII . . .	3,904	4,403	1,025,793	80,964	6,825	175,194	2,297,883	319,605	...	112,493	143,050		
IX . . .	2,422	3,210	1,058,800	68,962	7,594	201,800	2,316,496	109,828	...		

δ Chiffre provisoire. — X Commerce général. — (f) Y compris l'approvisionnement des navires. — (g) Lingots seulement. — (c) Y compris le Luxembourg. — (d) Moyenne de huit mois. — (e) Depuis janvier 1922, évalué en marks-or. — (f) En 1919 livraisons pour réparations y compris; depuis cette date non comprises; moyennes mensuelles: 1925, 43,369; 1926, 52,567; 1927, 48,203 milliers de Reichsmark. — (g) De 1917 à 1926, année fiscale commençant le 1^{er} juillet. — (h) Jusqu'à fin 1922, couronnes-or; depuis 1925, nouvelle méthode d'évaluation. — (i) À partir de mai 1922, les chiffres se réfèrent à l'Union économique Belgo-Luxembourgeoise. — (j) Y compris monnaies et lingots. — k) Voir introduction.

δ Provisional figure. — X General trade. — (a) Including ships' stores. — (b) Bullion only. — (c) Including Luxemburg. — (d) Average of eight months. — (e) Since January 1922 gold mark valuations. — (f) In 1919 including reparation deliveries. Since that date excluding them; monthly averages: 1925, 43,369; 1926, 52,567; 1927, 48,203 thousands of Reichsmark. — (g) From 1917 to 1926 fiscal year beginning on 1st July. — (h) Until end 1922 gold crowns. System of valuation changed at beginning of 1925. — (i) Since May 1922 figures refer to "Union économique Belgo-Luxembourgeoise". — (j) Including specie and bullion. — (k) See introduction.

Tableau IV (suite). — Importations, commerce spécial (sauf indication contraire), c.-à-d., pour la consommation intérieure — marchandises seulement.

Table IV (continued). — Imports, special trade (unless otherwise stated), i.e., for domestic consumption (en milliers) — merchandise only. (000's omitted)

Période Period	Danemark	Danzig	Egypte	Espagne	Estonie	Etats-Unis	Finlande	Grèce	Haiti	Hongrie	
	Danmark	Danzig	Egypt	Spain	Estonia	United States	Finland	France	Greece	Hall	Hungary
Moyennes mensuelles Monthly Average	Kroner	Danzig gulden	£ E.	Pescetas	Ekr.	Dollars	Markka	Francs	Drachmae	Gourdes (A)	Pengo
		(a)		(b)	(c)		(d)		(f)	(i)	
1913 . . .	64,785		2,271	108,838		147,932	41,035	701,778	(g) 14,828		
1917 . . .	85,328		2,720	61,162		243,274	102,221	2,296,171	18,590	3,586	
1918 . . .	75,851		4,147	49,150		245,861	38,944	1,858,805	61,159	4,242	
1919 . . .	199,471		3,581	74,973	65,204	318,974	206,677	2,983,272	129,348	7,132	
1920 . . .	245,277		8,213	118,475	116,265	425,152	299,681	4,158,741	181,461	11,416	40,342
1921 . . .	129,058		4,109	236,279	373,551	213,072	294,844	1,896,268	147,032	4,427	50,332
1922 . . .	121,322		3,882	225,023	465,785	256,148	328,254	2,022,922	257,123	5,210	52,141
1923 . . .	158,949	24,968	3,643	243,600	777,900	310,981	381,105	2,738,296	502,946	6,483	40,889
1924 . . .	181,874	46,008	4,086	245,429	683,684	297,926	385,817	3,346,901	671,149	6,552	67,938
1925 . . .	161,382	39,039	4,678	187,027	8,046	348,018	458,185	3,712,700	850,794	8,703	71,502
1926 . . .	127,319	25,499	4,199	178,994	7,964	367,340	470,582	4,959,560	833,745	6,990	79,338
1927 . . .	129,517	40,607	3,890	214,675	3,035	326,924	529,001	e)4,404,397	1,050,162	6,885	95,566
1927 IX . . .	133,276	34,295	4,494	201,875	8,906	351,216	619,778	3,571,508	1,046,748	7,492	115,000
X . . .	134,232	41,824	4,576	250,394	8,691	353,607	605,756	4,475,979	1,103,028	8,817	111,800
XI . . .	128,344	47,101	4,937	250,394	10,635	347,217	612,722	4,631,779	1,174,028	9,162	104,300
XII . . .	153,085	50,836	4,576	250,394	7,889	324,185	543,445	5,215,962	1,101,313	9,754	103,500
1928 I . . .	140,043	42,686	4,140	...	8,541	341,112	509,851	4,123,922	1,124,576	8,167	85,000
II . . .	124,456	46,830	3,612	...	7,167	342,018	525,647	4,320,805	973,461	8,417	96,200
III . . .	145,119	63,256	3,697	...	11,217	371,649	646,674	4,525,465	1,205,709	9,329	107,800
IV . . .	132,325	54,768	4,348	...	10,567	326,929	537,661	4,604,248	1,014,030	8,230	94,300
V . . .	130,902	61,039	4,055	...	10,465	349,300	761,071	4,051,533	1,058,334	7,870	92,100
VI . . .	129,701	57,781	3,715	...	11,504	314,571	686,371	4,701,036	938,335	7,276	91,200
VII . . .	133,640	41,958	3,469	...	10,763	322,853	573,922	4,048,506	1,051,602	7,165	85,800
VIII . . .	145,103	45,960	3,755	...	12,817	346,813	710,531	4,164,142	844,429	8,675	96,700
IX . . .	138,118	...	4,352	...	11,733	321,000	760,700	4,229,188	855,416	8,504	104,100

Tableau V (suite). — Exportations, commerce spécial (sauf indication contraire), c.-à-d., produits indigènes — marchandises seulement.

Table V (continued). — Exports, special trade (unless otherwise stated), i.e., of domestic produce (en milliers) — merchandise only. (000's omitted)

Période Period	Danemark Denmark	Danzig Danzig	Egypte Egypt	Espagne Spain	Estonie Estonia	Etats-Unis United States	Finlande Finland	Grèce Greece	Haiti	Hongrie Hungary	
											(a)
Moyennes mensuelles Monthly Average	Kroner	Danzig gulden	£ E.	Pescetas	Ekr.	Dollars	Markka	Francs	Drachmae	Gourdes (A)	Pengo
1913 . . .	53,113		2,626	88,136		204,024	33,482	573,351	(g) 9,917		
1917 . . .	80,792		3,414	109,276		514,135	36,631	501,058	9,386	3,722	
1918 . . .	59,208		3,776	83,303		503,990	15,797	393,561	24,738	9,226	
1919 . . .	61,667		6,319	108,693	32,447	645,818	70,884	989,967	63,685	10,318	
1920 . . .	132,889		7,119	84,180	102,365	673,373	241,343	2,241,245	57,193	9,009	15,883
1921 . . .	117,518		3,029	130,581	190,553	364,911	278,491	1,647,709	78,679	2,975	24,545
1922 . . .	97,997		4,059	109,555	400,965	313,758	369,734	1,781,579	207,990	4,990	31,911
1923 . . .	128,217	31,988	4,863	127,145	475,996	340,893	363,787	2,572,236	212,093	6,074	32,682
1924 . . .	164,671	48,657	5,472	149,209	655,483	374,804	407,078	3,530,743	273,081	6,716	55,584
1925 . . .	149,067	30,382	4,928	132,054	8,054	401,560	462,684	3,882,676	378,447	8,209	67,672
1926 . . .	117,131	38,872	3,435	133,721	8,020	392,643	467,855	4,961,221	452,479	7,752	72,477
1927 . . .	120,981	34,407	3,977	157,267	8,815	396,572	523,876	e)4,602,060	503,118	6,896	66,706
1927 IX . . .	129,607	32,744	2,720	128,549	11,236	416,472	825,020	4,545,308	519,197	3,014	82,100
X . . .	123,596	30,529	4,475	160,463	11,049	480,460	672,278	5,049,987	680,389	7,253	80,700
XI . . .	120,533	34,770	6,014	160,463	10,540	452,790	544,980	4,870,540	844,872	10,112	81,900
XII . . .	127,918	36,438	4,950	160,463	10,450	398,361	385,568	5,020,340	722,918	14,606	79,900
1928 I . . .	114,384	32,692	4,765	...	8,204	401,913	226,741	4,016,537	732,308	12,730	54,200
II . . .	115,916	28,492	3,989	...	7,457	362,612	231,089	4,423,363	462,893	15,798	60,500
III . . .	133,761	27,912	4,314	...	7,886	409,961	276,060	4,318,990	320,180	17,032	73,100
IV . . .	120,322	25,896	4,868	...	8,233	356,298	235,185	4,291,078	508,009	11,392	59,100
V . . .	130,886	22,282	4,537	...	11,570	413,119	484,511	3,985,452	263,610	8,728	61,900
VI . . .	128,965	24,227	4,061	...	13,144	380,281	522,308	4,214,438	237,052	6,165	59,100
VII . . .	122,593	18,903	3,870	...	14,303	371,256	749,916	3,940,916	195,604	4,425	57,500
VIII . . .	136,005	22,511	3,326	...	13,465	379,874	821,144	4,170,911	177,832	2,654	75,100
IX . . .	133,109	...	2,505	...	12,169	426,000	798,300	4,190,539	124,443	2,443	71,900

§ Chiffre provisoire. — (a) Commerce maritime général à l'exclusion du transit direct (Gesamteigenhandel). — (b) Depuis 1922, pesetas or. — (c) Y compris lingots. Jusqu'à fin 1924, Escal mark (100 Emk. papier = 1 Ekr.). — (d) Y compris lingots. — (e) Valeurs déclarées. — (f) Calendrier Julien jusqu'en février 1923. — (g) Vieille Grèce seulement. — (h) 5 gourdes = 1 dollar E. U. — (i) De 1917 à 1920, année fiscale finissant le 30 septembre. — (j) Moyenne mensuelle pour le trimestre.

§ Provisional figure. — (a) General sea-borne trade excluding direct transit (Gesamteigenhandel). — (b) Since 1922 gold pesetas. — (c) Including bullion. Until end 1924 Escal mark (100 paper Emk. = 1 Ekr.). — (d) Including bullion. — (e) Declared values. — (f) Until February 1923 Julian Calendar. — (g) Old Greece only. — (h) 5 gourdes = 1 dollar U. S. A. — (i) From 1917 to 1920 fiscal year ending September 30th. — (j) Monthly average for the quarter.

Tableau IV (suite). — Importations, commerce spécial (sauf indication contraire), c.-à-d., pour la consommation intérieure — marchandises seulement.

Table IV (continued). — Imports, special trade (unless otherwise stated), i.e., for domestic consumption — merchandise only.

(en milliers) (000's omitted)

Période Period	Indes anglaises British India	Irlande (Et. Libre) Irish Free State	Italie Italy	Japon Japan	Lettonie Latvia	Lithuanie Lithuania	Norvège Norway	Nouvelle-Zélande New Zealand	Palestine	Pays-Bas Netherlands	Pérou Peru
	Rupces	£s	Lire	Yen	Lats	Litas	Kroner	£s	£. P.	Gulden	Libras
	(a)		(b)		(c)	(d)					
1913 . . .	152,725		303,803	60,474			45,052	1,785		325,231	497
1917 . . .	127,967		1,165,851	84,289			138,163	1,693		(e) 80,394	894
1918 . . .	137,704		1,336,556	135,721			104,129	1,966		50,696	803
1919 . . .	152,770		1,385,378	177,113			211,749	2,475		35,478	992
1920 . . .	258,929		2,235,135	191,179	8,021	6,026	247,628	5,062	462	277,976	1,471
1921 . . .	230,749		1,410,498	132,481	6,145	7,944	119,241	3,461	502	186,685	1,389
1922 . . .	199,589		1,313,731	154,079	8,870	6,240	107,667	2,817	468	168,967	883
1923 . . .	184,973		1,432,431	161,976	17,655	13,052	110,336	3,566	392	167,435	1,162
1924 . . .	196,493	5,632	1,615,056	200,605	21,325	17,211	126,047	3,995	438	196,961	1,481
1925 . . .	180,899	5,162	2,183,374	207,223	23,380	21,059	113,281	4,308	615	294,583	1,514
1926 . . .	196,673	5,043	2,156,571	192,101	21,693	20,063	90,013	4,074	535	203,496	1,620
1927 . . .	206,853	5,012	1,697,440	174,383	20,832	22,141	81,233	3,655	495	212,405	1,614
1927 IX . .	214,237	5,406	1,137,349	140,326	24,239	24,950	84,832	4,542	436	217,556	1,706
X . . .	210,631	5,285	1,384,626	130,680	22,944	24,127	95,519	3,518	549	226,009	1,688
XI . . .	222,694	5,017	1,434,803	143,355	25,700	23,926	89,550	3,472	587	226,277	1,437
XII . . .	203,289	4,612 h)	1,870,475	189,310	27,500	22,393	95,025	3,861	569	221,151	1,542
1928 I . . .	222,767	4,016	1,560,163	186,613	20,691	19,320	66,202	3,698	538	216,279	1,399
II . . .	199,696	4,941	1,708,163	194,512	15,044	21,931	83,250	3,497	382	217,771	1,297
III . . .	220,908	5,703	1,818,403	216,055	24,962	31,097	98,118	4,201	641	247,182	1,368
IV . . .	217,716	4,814	1,922,470	184,056	23,226	24,511	74,801	2,572	483	210,729	1,503
V . . .	208,090	4,601	1,971,521	197,210	22,373	27,218	87,074	3,352	520	219,881	1,523
VI . . .	187,221	5,082 h)	2,126,170	166,381	23,648	24,481	85,264	3,093	454	231,620	1,345
VII . . .	190,124	g) 5,012	1,740,143	158,631	25,132	21,419	66,024	3,580	485	211,388	1,263
VIII . . .	205,775	g) 4,689	1,551,654	150,894	...	25,716	89,149	£ 4,312	609	223,971	...
IX	g) 4,943	1,609,100	* § 154,000	...	25,606	82,273	£ 4,148	...	239,894	...

Tableau V (suite). — Exportations, commerce spécial (sauf indication contraire), c.-à-d., produits indigènes — marchandises seulement.

Table V (continued). — Exports, special trade (unless otherwise stated), i.e., of domestic produce — merchandise only.

(en milliers) (000's omitted)

Période Period	(a)	(b)	(c)	(d)							
1917 . . .	195,373	275,710	131,555		65,668	2,507		(e) 68,270	1,553		
1918 . . .	203,534	278,726	160,218		62,669	2,310		31,768	1,664		
1919 . . .	241,519	505,479	170,897		61,611	4,322		117,609	2,241		
1920 . . .	233,261	981,177	158,864	5,193	4,600	98,753	3,718	113	141,791	2,929	
1921 . . .	180,741	689,881	102,371	2,443	4,301	50,439	3,578	121	114,133	1,376	
1922 . . .	233,252	775,198	133,007	8,435	6,408	63,789	3,425	91	101,769	1,547	
1923 . . .	273,729	924,418	117,436	13,498	12,233	67,675	3,718	98	108,602	1,985	
1924 . . .	308,307	1,197,746	146,741	14,137	22,215	86,794	4,275	103	138,388	2,057	
1925 . . .	330,960	3,615	1,522,855	184,968	14,993	20,226	85,762	4,499	111	150,641	1,793
1926 . . .	268,689	3,432	1,555,883	164,371	15,709	21,108	66,575	3,648	109	145,765	1,973
1927 . . .	265,459	3,681	1,301,282	159,313	18,437	20,494	56,282	3,916	158	158,309	2,589
1927 IX . .	270,796	4,328	1,171,306	172,612	21,988	17,309	57,691	2,048	102	183,896	3,171
X . . .	251,437	4,364	1,406,880	166,951	20,517	21,149	64,530	2,221	179	178,093	2,558
XI . . .	283,689	4,470	1,311,214	154,136	18,850	25,024	54,347	2,628	169	162,572	2,476
XII . . .	270,172	4,115 h)	1,517,437	165,491	19,600	20,665	58,192	5,306	155	155,624	3,006
1928 I . . .	291,564	3,076	1,032,315	139,012	17,450	27,405	48,455		212	139,599	2,535
II . . .	282,721	3,014	1,206,363	154,287	22,910	21,642	57,760	7,516	213	151,895	1,573
III . . .	311,634	3,066	1,169,886	161,730	20,546	18,121	70,724	7,556	215	173,308	2,125
IV . . .	250,977	2,962	1,072,926	155,790	17,053	14,607	46,977	6,293	111	152,031	1,897
V . . .	292,135	3,513	1,104,387	160,156	20,190	17,361	53,391	4,213	58	169,336	2,475
VI . . .	277,418	4,225 h)	1,410,465	137,726	22,205	19,267	53,459	3,149	76	147,859	2,379
VII . . .	263,807	g) 3,917	1,001,190	156,496	22,738	19,861	50,971	3,220	92	160,526	3,597
VIII . . .	262,541	g) 8,955	1,115,252	184,080	...	22,216	62,154	£ 1,934	83	187,927	...
IX	g) 4,510	1,148,793	* § 170,000	...	22,399	59,272	£ 2,511	...	189,922	...

§ Chiffre provisoire. — X Commerce général. — (a) Commerce maritime seulement, y compris les marchandises du Gouvernement; non compris le Trésor. — (b) Depuis 1922, valeurs déclarées. — (c) Y compris ligote et depuis 1924 également espèces. — (d) Depuis 1924, y compris ligote et espèces. — (e) En 1917 changement dans la méthode d'évaluation. — (f) Commerce maritime seulement. — (g) Non compris les colis postaux. — (h) Y compris les colis postaux pour le semestre. — * Voir page 398.

§ Provisional figures. — Y General Trade. — (a) Sea-borne trade only; including Government stores; excluding Treasury. — (b) Since 1922 declared values. — (c) Including bullion and since 1924 also specie. — (d) Since 1924, including bullion and specie. — (e) In 1917 change in method of valuation. — (f) Sea-borne trade only. — (g) Excluding parcel post. — (h) Including parcel post for the half year. — * See page 398.

Tableau IV (fin). — Importations, commerce spécial (sauf indication contraire), e.-à-d., pour la consommation intérieure — marchandises seulement.
Table IV (concluded). — Imports, special trade (unless otherwise stated), i.e., for domestic consumption — merchandise only.

(en milliers)

(000's omitted)

Période Period	Pologne Poland	Portugal Portugal	Roumanie Roumania	Royaume- Uni United Kingdom	Russie U. R. S. S. Russia U. S. S. R.	S. H. S.	Siam	Suède Sweden	Suisse Switzerland	Syrie et Liban Syria and Lebanon	Tchéco- slova- quie Czechoslo- vakia	Uruguay
Moyennes mensuelles Monthly Average	Zloty	Escudos	Lei	£s	Roubles-or Gold Rbl.	Dinars	Bahts	Kronor	Francs	Plastres Syr. (i)	Koruna	Pesos
1913 . .	(a)	7,415	49,140	54,931	(d) 114,503	(f)	(g) 7,233	70,545	(h) 159,985	X		(j) 4,196
1917 . .		11,450		82,724	163,817		7,822	63,218	200,429			3,101
1918 . .		14,867		107,100	21,772		8,163	102,776	200,122			3,128
1919 . .		19,119		121,784	6,884		10,652	211,165	294,449			3,600
1920 . .		57,583		313,522	142,421		11,645	276,176	353,568			4,216
1921 . .		77,719		581,682	142,421		343,508	10,441	104,893			3,310
1922 . .		121,167		1,012,093	81,548	(e)	(e) 22,543	536,823	10,457	92,847		1,054,183
1923 . .		160,028		1,027,114	74,950	(e)	12,062	692,470	10,557	107,877		851,787
1924 . .		211,875		1,626,336	94,789		18,311	685,145	11,993	118,708		1,320,931
1925 . .		229,589		2,492,720	97,223		61,445	729,407	12,376	120,535		1,466,868
1926 . .		128,242		3,094,586	93,105		50,941	635,982	12,740	124,151		1,272,710
1927 . .		240,998		2,785,712	91,360		54,375	607,191	13,510	131,250		1,493,573
1927 IX		218,991		2,854,984	93,374		62,560	695,150	14,206	146,433		1,501,888
X . .		221,557		3,030,381	95,584		57,276	723,206	13,443	146,621		1,851,501
XI		265,872		2,906,617	96,861		45,673	687,671	19,951	156,505		1,746,187
XII		275,327		2,283,520	95,080		57,503	637,434	12,834	145,195		2,385,731
1928 I . .		271,163		4,386,667	90,082		58,091	591,927	13,353	122,090		1,314,148
II . .		270,385		4,386,667	87,183		62,133	621,660	14,642	127,198		1,490,066
III . .		372,232		4,386,667	99,243		70,692	701,061	16,693	140,749		1,783,708
IV . .		265,625		...	85,841		66,468	657,906	11,739	135,745		1,472,376
V . .		296,470		...	85,051		35,405	659,530	12,039	153,863		1,538,442
VI . .		289,662		...	87,898		72,670	590,306	12,851	143,884		1,387,044
VII . .		288,195		...	87,015		87,256	619,510	9,172	127,374		1,661,528
VIII . .		258,794		...	88,944		95,400	645,407	11,542	151,684		1,296,903
IX . .		272,784		...	*80,826		11,968	152,184		1,641,065

Tableau V (fin). — Exportations, commerce spécial (sauf indication contraire), e.-à-d., produits indigènes — marchandises seulement.
Table V (concluded). — Exports, special trade (unless otherwise stated), i.e., of domestic produce — merchandise only.

(en milliers)

(000's omitted)

Période Period	(a)	(b)	(c)	(d)	(f)	(g)	(h)	X	(j)
1913 . .	2,941	55,892	43,771	126,673		9,539	68,112	114,700	5,708
1917 . .	4,599	43,923	38,667	38,667		9,925	112,463	193,579	8,621
1918 . .	6,954	41,785	6,223	6,223		12,998	112,536	163,598	9,671
1919 . .	8,915	8,699	66,553	4		57,237	13,754	131,308	274,841
1920 . .	18,513	287,321	111,206	90		110,061	4,971	189,858	273,092
1921 . .	18,709	682,051	58,617	1,683		205,062	13,245	91,439	178,345
1922 . .	36,975	1,169,941	59,359	4,805		307,597	12,088	96,143	146,798
1923 . .	171,366	57,021	63,938	17,152		670,737	13,473	95,175	146,684
1924 . .	181,457	79,053	66,743	25,225		794,898	13,131	105,079	172,511
1925 . .	182,335	2,427,235	64,448	46,782		742,045	15,571	113,318	169,895
1926 . .	187,192	60,784	54,420	52,736		651,515	15,561	118,293	153,041
1927 . .	209,562	3,141,931	59,090	52,895		533,346	19,452	134,288	168,604
1927 IX	205,226	58,896	60,488	58,128		582,888	19,323	163,460	178,543
X . .	238,107	2,855,032	61,167	64,975		645,726	17,531	155,322	189,250
XI	229,188	3,288,033	70,610	50,481		622,306	14,366	151,216	178,543
XII	215,430	2,775,582	58,834	49,346		528,685	20,977	154,193	187,071
1928 I . .	218,414	3,000,000	50,743	43,784		430,299	21,411	83,334	153,529
II . .	197,823	3,000,000	57,236	41,552		438,963	20,741	81,352	173,617
III . .	208,415	3,000,000	64,958	50,158		503,217	20,185	90,964	190,770
IV . .	184,521	...	55,268	45,347		428,538	19,749	87,462	167,788
V . .	201,775	...	58,594	50,411		431,660	18,848	134,700	172,382
VI . .	191,962	...	59,479	60,122		454,300	16,652	145,630	162,263
VII . .	201,522	...	60,885	62,323		493,814	15,363	138,584	167,829
VIII . .	196,333	...	62,217	62,100		693,801	16,806	148,701	167,895
IX . .	204,343	...	*56,620	...		δ 692,000	17,364	158,105	*182,628

δ Chiffre provisoire. — X Commerce général. — (a) Les chiffres se rapportent aux territoires de la Pologne et de la ville libre de Dantzig. — (b) Articles principaux. Y compris taxe « Vamale » (taxe douanière sur les exportations, les commissions, etc.). — (c) Depuis le 1^{er} avril 1923, y compris le commerce de la Grande-Bretagne et de l'Irlande septentrionale avec l'Etat libre d'Irlande et non compris le commerce extérieur de l'Etat libre d'Irlande. — (d) Jusqu'à XII/1924, chiffres calculés sur la base des prix de 1913; depuis 1925, d'après évaluations courantes. Depuis 1917, les chiffres se rapportent seulement au commerce à travers les frontières européennes. — (e) Non compris les marchandises pour secours aux affamés. — (f) Y compris lingots et espèces. — (g) Bangkok seulement. Jusqu'à 1925, année fiscale commençant le 1^{er} avril. — (h) Y compris lingots. — (i) 5 Plastres syriens = 1 fr. français. Depuis janvier 1927, Plastres syriens or. — (j) « Valors oficiales ». — (k) Moyenne de onze mois. — (l) « Valors efectivos ». — (m) Moyenne mensuelle pour le trimestre. — (n) « General Trade ». — (o) Figures refer to the territories of Poland and the Free City of Dantzig. — (p) Principal articles. Including tax « Vamale » (Export Customs duties, commissions taxes, etc.). — (q) From 1st April 1923, including trade of Great Britain and Northern Ireland with Irish Free State, and excluding direct foreign trade of Irish Free State. — (d) Until XII/1924, 1913 valuations; since 1925 current valuations. Figures since 1917 relate only to the trade across the European frontiers. — (e) Excluding famine relief goods. — (f) Including bullion and specie. — (g) Bangkok only. Until 1925 fiscal year beginning 1st April. — (h) Including bullion. — (i) 5 Syrian Plastres = 1 French franc. Since January 1927, Syrian Gold Plastres. — (j) « Valors oficiales ». — (k) Average of eleven months. — (l) « Valors efectivos ». — (m) Monthly average for quarter. — (n) Average of two months. — See page 398.

IMPORTATIONS ET EXPORTATIONS (en poids). IMPORTS AND EXPORTS (weight).
Tableau VI. — Importations, commerce spécial (sauf indication contraire), c.-à-d., pour la consommation
intérieure — marchandises seulement.

Table VI. — Imports, special trade (unless otherwise stated), i.e., for domestic consumption — merchandise only.
 (en milliers de tonnes métriques) (in thousands of metric tons)

Période Period Moyennes mensuelles Monthly Average	Allemagne Germany	Argentine	Autriche Austria	Belgique Belgium	Brazil Brazil	Bulgarie Bulgaria	Dantzig Danzig	Estonie Estonia	Finlande Finland	France	Grèce Greece	Hongrie Hungary
1913	(a) 6,069	844	(c)	(d) 2,721	(e) 494	33	(f) 103	(g)		3,685	(h) 84	(i)
1917		243			166	18	6			2,903	20	
1918		219			145	40	6			2,446	29	
1919		321			397	232	7	35		3,204	57	
1920	1,570	460	510	1,112	273	11	156	7		4,211	86	49
1921	(b) 2,175	476	686	1,472	215	15	110	13		3,339	86	195
1922	3,822	575	691	1,751	272	23	39	26		4,285	87	283
1923	3,890	670	642	2,217	298	29	60	29		4,572	112	314
1924	3,216	799	746	2,784	369	32	74	29	156	4,716	150	376
1925	4,331	832	687	2,746	414	34	65	31	165	3,954	175	373
1926	3,606	835	689	2,865	412	28	52	33	183	3,783	156	461
1927	5,674	...	728	3,169	457	26	124	31	237	4,113	190	523
1927 IX	6,178		827	3,238	424	30	129	39	350	3,620	162	663
X	6,177		909	3,136	457	27	127	26	330	4,095	207	634
XI	6,101		832	3,125	426	26	111	46	299	3,810	207	613
XII	5,648		850	3,252	498	22	129	26	219	3,908	209	522
1928 I	5,548		766	2,993	539	17	105	31	105	3,519	170	484
II	5,181		692	3,065	570	18	125	24	154	3,653	172	432
III	5,645		696	3,401	448	26	155	30	149	4,086	229	509
IV	5,153		653	3,083	503	27	140	34	192	4,328	178	447
V	4,809		638	3,164	416	31	186	38	378	4,161	152	484
VI	5,445		704	3,269	477	29	183	34	382	4,153	202	560
VII	6,005		661	3,117	413	34	127	43	302	3,926	262	582
VIII	6,013		725	3,099	461	...	107	43	369	4,238	304	590
IX	5,982		...	3,578	35	429	4,234	422	...

Tableau VII. — Exportations, commerce spécial (sauf indication contraire), c.-à-d., produits indigènes
— marchandises seulement.

Table VII. — Exports, special trade (unless otherwise stated), i.e., of domestic produce — merchandise only.
 (en milliers de tonnes métriques) (in thousands of metric tons)

Période Period Moyennes mensuelles Monthly Average	Allemagne Germany	Argentine	Autriche Austria	Belgique Belgium	Brazil Brazil	Bulgarie Bulgaria	Dantzig Danzig	Estonie Estonia	Finlande Finland	France	Grèce Greece	Hongrie Hungary
1913	(a) 6,143	986	(c)	(d) 1,740	(e) 115	34	(f) 73	(g)		1,840	(h) 50	(i)
1917		339			168	5	8			251	11	
1918		550			148	5	9			310	13	
1919		759			159	2	6			464	31	
1920	1,651	1,076	115	884	175	15	22	11		1,071	35	44
1921	(b) 1,714	674	129	1,438	160	24	32	10		1,336	28	71
1922	1,804	847	179	1,360	177	32	42	26		1,887	26	87
1923	1,082	911	184	1,415	186	28	97	23		2,076	36	101
1924	1,325	1,200	214	1,697	153	33	144	31	397	2,449	34	141
1925	3,193	843	270	1,756	160	27	180	31	428	2,532	47	182
1926	5,061	1,023	269	1,932	155	33	462	37	445	2,712	45	216
1927	3,915	1,562	326	2,011	168	39	502	44	522	3,171	53	169
1927 IX	3,721	1,327	366	2,064	176	64	542	64	1,043	3,340	50	219
X	3,927	1,249	342	2,067	225	38	419	57	708	3,378	58	209
XI	3,320	1,168	367	2,023	184	39	439	38	504	3,216	42	190
XII	3,499	1,284	370	2,098	184	33	442	34	260	3,423	79	153
1928 I	3,573	1,618	309	1,592	151	28	379	15	90	3,001	39	108
II	3,639	1,584	398	2,110	157	18	283	14	170	3,590	36	119
III	3,978	1,556	425	2,464	169	24	221	18	110	3,314	51	160
IV	3,685	1,439	411	1,975	167	20	233	28	90	3,442	24	142
V	3,379	1,250	414	2,341	197	17	246	66	390	3,262	31	152
VI	3,353	1,789	423	2,385	177	15	265	76	607	3,576	47	141
VII	3,678	1,325	407	2,352	161	27	193	71	919	3,367	40	161
VIII	4,139	1,482	396	2,126	185	57	288	85	964	3,738	34	227
IX	4,077	1,227	...	2,154	63	942	3,846	69	...

● 1914. — (a) Y compris le Luxembourg. — (b) Moyenne de huit mois. — (c) Depuis 1922, y compris l'évaluation du poids de quelques articles dont le nombre ou le cubage seul était indiqué. — (d) A partir de mai 1922 les chiffres se réfèrent à l'« Union Economique Belgo-Luxembourgeoise ». — (e) Commerce général. Poids brut. — (f) Commerce maritime général; à partir de janvier 1923 « Gesamtgehandelt », non compris le transit direct. — (g) Depuis 1923, non compris bétail et navires. — (h) Calendrier Julien jusqu'en février 1923. Non compris les articles indiqués par pièces. — (i) Non compris bétail et articles indiqués par pièces. — (j) Non compris les livraisons pour réparations: 1925, moyenne mensuelle, 1,128; 1926, 1,221; 1927, 1,119 milliers tonnes métriques.

● 1914. — (a) Including Luxembourg. — (b) Average of eight months. — (c) Since 1922 including assessed weight of a few articles entered by number or cubic metre only. — (d) Since May 1922 figures refer to " Union économique Belgo-Luxembourgeoise ". — (e) General trade. Gross weight. — (f) General sea-borne trade; since January 1923 " Gesamtgehandelt " excluding direct transit. — (g) Since 1923 excluding live stock and vessels. — (h) Until February 1923 Julian Calendar. Excluding articles shown by number. — (i) Excluding live stock and articles shown by number. — (j) Excluding reparation deliveries: 1925 monthly average 1,128; 1926, 1,220; 1927, 1,119 thousands of metric tons.

Tableau VI (suite). — Importations, commerce spécial (sauf indication contraire), e.-à-d. pour la consommation intérieure — marchandises seulement.
Table VI (continued). — Imports, special trade (unless otherwise stated), i.e., for domestic consumption — merchandise only.

Période Period	Italie Italy	Japon Japan	Lettonie Latvia	Lituanie Lithuania	Nouvelle- Zélande New Zealand	Pays-Bas Netherlands	Pérou Peru	Pologne Poland	Roumanie Roumania	Russie U. R. S. S. Russia U. S. S. R.	S. H. S.	Suisse Switzerland	Tchéco- slovaquie Czechoslovakia
Moyennes mensuelles Monthly Average					(a)					(b)	(d)		(e)
1913 . . .	1,610	(a)			130	3,739			115	1,279		661	(e)
1917 . . .	973					623				243		357	
1918 . . .	1,013					404				16		295	
1919 . . .					104	904			34	1	13	345	
1920 . . .			10		161	1,152		294	25	7	37	468	326
1921 . . .			14		144	1,435		404	51	(c) 71	61	357	333
1922 . . .			32		122	1,623		344	49	(c) 173	103	441	271
1923 . . .	1,527		48	20	160	1,612		266	58	(c) 73	94	556	357
1924 . . .	1,745	1,400	77	34	199	1,888		201	67	61	94	564	482
1925 . . .	1,890	1,228	80	43	208	2,117	46	284	75	143	126	546	505
1926 . . .	2,034	1,416	81	47	205	2,362	51	203	76	136	103	590	554
1927 . . .	2,154	1,481	89	52	187	2,385	51	409	...	108	111	622	613
1927 IX . .	1,901	1,345	137	56	230	2,662	50	346	...	113	123	668	623
X . . .	1,908	1,442	91	49	160	2,435	60	383	...	93	144	693	759
XI . . .	1,868	1,523	96	55	230	2,333	43	362	...	90	127	667	742
XII . . .	1,886	1,523	104	36	163	2,280	56	414	...	100	134	652	862
1928 I . .	1,843	1,505	100	38	174	2,068	56	354	...	114	82	565	524
II . . .	1,799	1,565	50	40	170	2,217	48	379	...	137	86	595	609
III . . .	2,259	1,843	90	67	196	2,569	45	432	...	137	118	680	701
IV . . .	2,258	1,752	104	56	188	2,280	45	411	...	113	130	572	688
V . . .	2,329	1,971	72	57	192	2,510	55	511	...	135	161	643	680
VI . . .	2,142	1,689	99	54	177	2,605	53	525	...	164	136	685	625
VII . . .	2,343	1,573	113	52	204	2,479	32	492	...	285	138	727	842
VIII . . .	2,012	204	2,774	...	415	125	744	801
IX	2,718	...	473	717	852

Tableau VII (suite). — Exportations, commerce spécial (sauf indication contraire), e.-à-d. produits indigènes — marchandises seulement.

Table VII (continued). — Exports, special trade (unless otherwise stated), i.e., of domestic produce — merchandise only.

Période Period	Italie Italy	Japon Japan	Lettonie Latvia	Lituanie Lithuania	Nouvelle- Zélande New Zealand	Pays-Bas Netherlands	Pérou Peru	Pologne Poland	Roumanie Roumania	Russie U. R. S. S. Russia U. S. S. R.	S. H. S.	Suisse Switzerland	Tchéco- slovaquie Czechoslovakia
Moyennes mensuelles Monthly Average					(a)					(b)	(d)		(e)
1913 . . .	375	(a)			55	2,451			381	2,009		71	(e)
1917 . . .	141					277				81		102	
1918 . . .	125					166				3		70	
1919 . . .					81	227			9	—	24	79	
1920 . . .			16		64	351		52	122	1	76	76	575
1921 . . .			16		55	476		169	226	18	132	46	812
1922 . . .			46		65	576		762	339	77	184	62	791
1923 . . .	281		73	10	58	725	87	1,471	408	312	252	60	943
1924 . . .	386	363	62	34	67	844	101	1,512	394	429	326	68	1,036
1925 . . .	399	493	48	33	71	1,028	111	1,134	389	443	367	67	1,014
1926 . . .	352	507	43	38	75	1,319	146	1,859	509	636	407	70	1,067
1927 . . .	364	482	84	33	83	1,195	142	1,696	...	678	354	87	1,167
1927 IX . .	332	500	108	34	61	1,273	139	1,651	...	856	433	87	1,164
X . . .	374	544	97	39	63	1,413	128	1,993	...	860	361	108	1,301
XI . . .	373	519	73	41	68	1,271	129	1,635	...	658	350	81	1,395
XII . . .	417	526	85	20	101	1,153	201	1,664	...	465	288	70	1,538
1928 I . .	303	426	75	28	101	1,122	157	1,791	...	353	311	58	1,094
II . . .	349	515	63	26	115	1,154	92	1,555	...	277	205	78	934
III . . .	346	774	86	23	122	1,327	105	1,540	...	400	364	85	1,141
IV . . .	326	586	86	31	94	1,164	133	1,430	...	495	368	63	1,051
V . . .	361	528	113	49	91	1,200	116	1,558	...	613	332	73	1,102
VI . . .	448	515	114	65	67	1,178	130	1,911	...	862	378	72	1,132
VII . . .	417	509	118	72	75	1,313	153	1,697	...	878	405	74	1,136
VIII . . .	344	58	1,398	...	1,911	445	76	1,050
IX	1,432	...	1,755	447	88	1,040

(a) Tonnes cargaison (en partie de 1,016 kgs, en partie de 1.13 m³). — (b) Depuis 1916, les chiffres se rapportent au commerce à travers les frontières européennes seulement. — (c) Non compris les marchandises pour secours aux affamés. — (d) Y compris l'évaluation du poids de quelques articles dont le nombre ou le cubage seul était indiqué. — (e) Depuis 1922 les chiffres annuels comprennent l'évaluation du poids de quelques articles dont le nombre seul était indiqué. — * Voir page 398.

(a) Cargo tons (partly of 2,240 lb., partly of 40 cubic feet). — (b) Figures since 1916 relate only to the trade across the European frontiers. — (c) Excluding famine relief goods. — (d) Including assessed weight of a few articles entered by number or cubic metre only. — (e) Since 1922 yearly figures include assessed weight of a few articles entered by number or cubic metre only. — * See page 398.

CHEMINS DE FER

RAILWAYS

**Tableau VIII. — Trafic marchandises des Chemins de fer.
Table VIII. — Railway Freight Traffic.**

(en millions)

(000,000's omitted)

Mois Months	Afrique du Sud (Union) South Africa (Union)	Allemagne Germany	Autriche Austria	Belgique Belgium	Canada	Chili Chile	Estonie Estonia	Etats-Unis United States	Hongrie Hungary	Indes anglaises British India	Irlande (Etat libre d') Irish Free State
	ton-milles (a)	tonnes kilométriques			ton-milles (a)	tonnes kilométriques	ton-milles (a)	tonnes kilométriques	tonnes kilométriques	ton-milles (g)	
		(b)	(c)		(d) (e)		(f)	(e)		(h)	(e) (i)
1926 VIII . . .		5,516	1,275	731	2,484		11.6	43,734	499	1,389	17.9
IX . . .		5,636	1,201	778	3,505		12.5	44,346	554	1,467	19.2
X . . .		6,045	1,258	800	4,551		10.9	48,273	614	1,551	20.2
XI . . .		6,196	1,263	738	4,672		11.7	43,342	643	1,579	21.0
XII . . .		5,641	1,321	690	3,641		9.4	40,096	548	1,309	19.5
1927 I . . .	337	5,396	1,198	659	3,141	14.2	39,223	393	1,926	19.8	
II . . .	327	5,140	1,065	602	2,753	16.1	37,250	393	1,790	20.4	
III . . .	361	5,720	1,219	689	3,150	20.5	41,816	399	1,962	22.7	
IV . . .	332	4,846	1,158	653	2,905	18.3	37,102	413	1,789	20.9	
V . . .	358	5,327	1,254	672	2,931	22.4	40,113	446	1,982	20.9	
VI . . .	383	5,126	1,249	689	2,611	17.6	38,483	456	1,767	19.1	
VII . . .	398	5,406	1,261	664	2,618	18.1	38,380	467	1,478	18.9	
VIII . . .	469	5,432	1,402	671	2,525	16.9	41,373	527	1,370	20.0	
IX . . .	478	5,637	1,340	637	2,835	17.7	42,954	593	1,491	20.4	
X . . .	424	5,030	1,291	675	4,536	18.0	45,552	580	1,606	22.1	
XI . . .	397	5,879	1,202	642	5,057	15.8	37,228	615	1,785	22.9	
XII . . .	370	5,398	1,209	632	4,128	14.8	34,580	498	2,063	19.1	
1928 I . . .	351	5,219	1,178	648	3,506	118	19.1	36,271	387	2,065	
II . . .	393	5,113	1,165	630	3,338	144	20.5	35,701	425	1,999	19.9
III . . .	405	5,633	1,273	684	3,328	144	28.0	39,467	443	2,180	
IV . . .	343	5,068	1,202	602	2,806	136	19.6	35,866	462	1,991	21.3
V . . .	387	5,197	1,275	648	3,465	116	20.8	39,250	470	2,046	
VI . . .	402	5,457	1,325	624	3,120	110	23.4	37,304	484	...	
VII . . .	475	5,461	1,430	593	3,091	107	23.7	39,196	453	...	
VIII	1,417	...	2,942	42,406	* 504	...	19.2

Mois Months	Italie Italy	Japon Japan	Lettonie Latvia	Pologne Poland	Roumanie Roumania	Royaume-Uni United Kingdom (f)			Tchécoslovaquie Czechoslovakia
	tonnes kilométriques	ton-milles (g)	tonnes kilométriques			Marchandises et Minéraux Merchandise and Minerals	Charbon, Coko et Combustible spécial Coal, Coko and Patent Fuel	Total	tonnes kilométriques
						ton-milles (g)			
1926 VIII . . .	1,118	547	28.1	1,685	410	584	199	783	722
IX . . .	1,087	591	24.7	1,692	437	647	263	910	782
X . . .	1,164	659	28.2	1,770	454	673	471	1,144	889
XI . . .	1,059	650	27.3	1,718	455	654	655	1,309	955
XII . . .	1,094	658	23.6	1,593	387	671	824	1,495	918
1927 I . . .	1,000	549	32.1	1,718	363	733	921	1,654	716
II . . .	1,034	519	37.6	1,750	343	736	834	1,570	701
III . . .	1,148	649	43.5	1,788	420	879	865	1,744	802
IV . . .	1,078	650	31.6	1,558	357	783	711	1,494	753
V . . .	1,104	641	32.1	1,734	425	845	751	1,596	787
VI . . .	1,095	625	26.9	1,778	411	767	734	1,500	747
VII . . .	968	579	29.3	2,004	425	764	785	1,548	820
VIII . . .	961	551	28.9	1,910	408	766	759	1,526	821
IX . . .	1,006	605	26.9	1,926	404	789	791	1,530	877
X . . .	1,005	699	26.6	1,929	432	814	770	1,584	1,005
XI . . .	952	687	26.2	1,866	399	804	756	1,560	991
XII . . .	928	706	36.4	1,819	328	706	796	1,502	860
1928 I . . .	858	584	46.8	1,885	271	705	801	1,506	845
II	595	48.1	1,926	286	746	738	1,484	841
III	693	61.8	1,822	355	822	809	1,631	922
IV	686	52.4	1,786	304	797	657	1,364	793
V	655	46.8	1,936	324	794	664	1,458	816
VI	614	42.1	2,092	356	760	659	1,419	847
VII	589	42.2	...	374	743	659	1,402	...
VIII	747	704	1,451	...

§ Chiffre provisoire. — (a) Short ton = kg. 907.18; Mile = Mètres 1,609.34. — (b) "Reichsbahn", non compris trafic gratuit. — (c) Chemins de fer de l'Etat et Compagnies privées; y compris les lignes étrangères. — (d) Compagnies ayant une recette annuelle d'au moins 500,000 \$.. — (e) Y compris trafic gratuit. — (f) Jusqu'à 1926 chemins de fer à voie large seulement. — (g) Long ton = kg. 1,016.05; Mile = Mètres 1,609.34. — (h) Chemins de fer fournissant plus de 98 % du trafic total. — (i) Depuis 1927, les deux principales compagnies seulement. — (j) Compagnies à voie normale de la Grande-Bretagne. Y compris trafic gratuit. — * Voir page 308.

§ Provisional figure. — (a) Short ton = kg. 907.18; Mile = Mètres 1,609.34. — (b) "Reichsbahn", Excluding free-hauled. — (c) State and private railways. Including freight on foreign lines. — (d) Railways with annual operating revenues of at least \$500,000. — (e) Including free hauled. — (f) Until end 1926 broad gauge railways only. — (g) Long ton = kg. 1,016.05; Mile = Mètres 1,609.34. — (h) Railways contributing over 98 % of total ton-miles. — (i) Since January 1927 the two principal railways coa. only. — (j) All standard gauge railways of Great Britain. Including free-hauled. — * See page 308.

MOUVEMENT DE LA NAVIGATION.

MOVEMENT OF SHIPPING.

Tableau IX. — Tonnage des navires entrés et sortis.

Table IX. — Tonnage des vessels entered and cleared.

(en milliers de tonnes de jauge)

(in 1,000 tons measurement)

Période Period	Afrique du Sud (Union) South Africa (Union)	Allemagne Germany	Argentine	Australie Australia	Belgique Belgium	Bulgarie Bulgaria	Chili Chile	Danzig Danzig	Egypte — Egypt		Estonie Estonia	Etats-Unis United States	Finlande Finland	France	Grèce Greece
									Ports Egyptiens Egyptian ports	Canal de Suez Suez Canal					
Moyennes mensuelles Monthly Average	Tonnage net des navires entrés — Net tonnage of vessels entered.														
	B	A	A	B	B	B	B	B	B	B	B	A	A	A	B
1913 ..	446	(a) 2,649	914	(b) 448	(c) 1,409	95		77	471	1,350	(d)	2,827	139	2,876	
1917 ..	416	323	321	3	119	31	111	312	2,543	24	1,729	23			
1918 ..	249	367	205	6	104	38	118	326	2,212	46	1,654	35			
1919 ..	304	472	270	388	22	90	45	192	853	2,317	62	1,903	227		
1920 ..	340	908	763	337	954	69	124	82	337	1,148	53	3,437	73	2,400	309
1921 ..	350	1,414	668	397	1,215	112	121	131	366	1,210	75	3,478	73	2,276	358
1922 ..	374	2,005	809	380	1,431	138	134	119	392	1,372	89	4,116	105	2,955	295
1923 ..	428	2,363	1,036	395	1,705	125	257	142	435	1,494	93	4,082	141	3,485	306
1924 ..	415	2,268	1,217	409	1,860	137	266	136	494	1,651	83	4,070	133	3,549	373
1925 ..	445	2,447	1,227	466	1,965	135	279	156	562	1,734	94	4,231	148	3,667	441
1926 ..	411	2,515	1,175	442	2,245	136	267	286	532	1,714	87	4,354	147	3,678	359
1927 ..	439	3,137	...	(f) 462	2,319	139	244	325	563	1,889	98	4,441	182	4,088	455
1927 IX ..	491	3,427	1,501	458	2,388	146		323	520	1,755	126	4,739	255	4,140	441
X ..	498	3,403	...	488	2,384	161	267	329	610	1,901	114	4,806	232	4,138	463
XI ..	453	3,206	...	468	2,231	145	263	341	553	1,940	110	4,741	213	4,162	415
XII ..	409	3,278	...	263	2,344	134	279	336	541	2,001	71	5,102	141	4,031	476
1928 I ..	446	3,173	1,529	542	2,412	150	301	323	447	2,074	48	5,096	99	3,563	412
II ..	427	2,794	1,529	474	2,102	127	277	266	578	1,863	37	3,926	93	3,653	468
III ..	443	3,534	1,529	455	2,447	132	303	311	694	2,178	35	4,271	103	4,253	550
IV ..	380	3,309	1,394	348	2,317	137	261	348	606	2,228	48	4,443	130	4,413	498
V ..	415	3,342	1,394	418	2,403	138	214	332	569	2,206	140	4,965	204	4,542	466
VI ..	367	3,619	1,394	387	1,980	146	234	391	579	1,940	147	4,954	274	4,600	465
VII ..	436	3,650	...	456	2,166	163	239	329	636	2,065	183	5,384	269	4,636	497
VIII ..	451	3,936	2,579	...	216	360	516	1,968	164	5,270	256	4,750	466
IX	2,339	...	269	342	590	1,926	152	...	295	4,602	490
Moyennes mensuelles Monthly Average	Tonnage net des navires sortis — Net tonnage of vessels cleared.														
	B	A	A	B	B	B	B	B	B	B	B	A	A	A	B
1913 ..	440	(a) 1,986	935	(b) 436	(c) 1,408	93		78	468	1,350	(d)	3,707	281	2,176	
1917 ..	410	336	320	3	119	32	112	312	3,677	69	550	22			
1918 ..	249	490	215	6	105	37	132	326	3,194	53	438	30			
1919 ..	299	597	245	368	21	87	47	195	853	3,525	124	782	206		
1920 ..	336	705	872	337	942	69	125	81	334	1,148	52	4,588	194	1,413	332
1921 ..	348	1,100	679	395	1,194	112	121	134	368	1,210	75	4,056	168	1,803	318
1922 ..	368	1,462	882	377	1,438	137	134	119	395	1,372	89	4,040	238	2,228	265
1923 ..	417	1,630	1,076	375	1,692	124	253	143	436	1,494	92	4,326	272	2,562	266
1924 ..	395	1,721	1,348	418	1,862	138	276	137	499	1,651	83	4,477	274	2,722	377
1925 ..	437	1,910	1,203	467	1,967	135	271	154	563	1,734	94	4,546	300	3,069	412
1926 ..	412	2,503	1,240	447	2,246	136	250	283	552	1,714	87	5,290	319	3,148	255
1927 ..	438	2,471	...	(f) 480	2,319	139	241	328	561	1,889	99	5,006	374	3,494	440
1927 IX ..	491	2,760	1,665	492	2,402	152		338	521	1,755	135	5,819	667	3,657	443
X ..	446	2,491	...	494	2,366	156	279	314	579	1,901	100	5,618	485	3,801	506
XI ..	502	2,496	...	460	2,213	149	266	328	558	1,940	96	5,115	353	3,485	428
XII ..	431	2,780	...	481	2,401	135	306	363	541	2,001	76	4,439	203	3,508	449
1928 I ..	473	2,557	1,745	423	2,305	148	301	294	467	2,074	44	4,777	105	3,147	390
II ..	418	2,287	1,745	507	2,113	126	295	280	526	1,863	35	4,041	87	3,590	483
III ..	448	3,272	1,745	477	2,558	133	310	320	724	2,178	36	4,485	114	3,859	555
IV ..	377	3,213	1,595	441	2,207	132	282	319	638	2,228	48	4,451	102	3,913	528
V ..	397	2,775	1,595	403	2,444	141	207	361	597	2,206	148	5,660	321	4,029	494
VI ..	381	3,050	1,595	418	2,011	144	192	369	561	1,940	149	5,658	459	4,364	453
VII ..	409	3,071	...	406	2,032	154	278	352	636	2,065	174	5,728	625	4,067	453
VIII ..	461	3,238	2,632	...	232	345	535	1,968	172	6,509	683	3,994	352
IX	2,439	...	187	343	564	1,920	151	...	627	3,951	482

A. Avec cargaison seulement. — B. Avec cargaison et sur lest.
 (a) Depuis 1927, principaux ports seulement. — (b) Depuis 1917, année fiscale finissant le 30 juin. — (c) Jusqu'en 1919, mer Noire et mer Egée; depuis 1920, mer Noire seulement. Navigation internationale y compris Danube en 1923: moyenne mensuelle, entrées 108; sorties 109. — (d) Y compris cabotage. — (e) Moyenne mensuelle pour le trimestre. — (f) Année civile.
 A. With cargo only. — B. With cargo and in ballast.
 (a) Since 1927 most important ports only. — (b) From 1917, fiscal year ending 30th June. — (c) Up to 1919, Black and Black seas; since 1920, Black sea only. International navigation including Danube in 1923: monthly average, entrances 108; clearances 109. — (d) Including coastwise. — (e) Monthly average for the quarter. — (f) Calendar year.

Tableau IX (suite). — Tonnage des navires entrés et sortis.

Table IX (continued). — Tonnage of vessels entered and cleared.

(en milliers de tonnes de jauge) (in 1,000 tons measurement)

Période Period	Indes anglaises British India	Irlande (Etat libre d') Irish Free State	Italie Italy	Japon Japan	Lettonie Latvia	Lithuanie Lithuania (b)	Norvège Norway	Nouvelle Zélande New Zealand	Palestine	Pays-Bas Nether- lands	Pérou Peru	Pologne Poland (d)	Royaume- Uni United Kingdom	Siam (f)	Suède Sweden
	A	A	B	B	B	B	A	B	B	A	B	B	A	B	A
Tonnage net des navires entrés — Net tonnage of vessels entered.															
Moyennes mensuelles Monthly Average															
1913 ..	559		1,560	2,060	299	25	313	145		1,429	865		4,089	75	886
1917 ..	295		531	1,622	11	11	156	117		143	522		1,936	66	481
1918 ..	300		529	1,487	10	8	136	107		115	497		1,936	57	424
1919 ..	388		715	1,902	29	9	211	123		501			2,464	48	500
1920 ..	547		776	2,178	40	13	237	172		738	676		3,041	41	637
1921 ..	552		988	2,332	65	12	186	162		1,135			3,094	85	537
1922 ..	565		1,149	2,988	108	17	239	149	82	1,429	757		3,616	84	620
1923 ..	548		1,209	3,129	120	18	264	176	104	1,502	1,085		4,258	86	778
1924 ..	574	501	1,343	3,562	125	22	290	184	113	1,709	1,179	1	4,614	83	809
1925 ..	586	508	1,440	3,586	120	27	290	177	155	1,923	1,297	6	4,626	87	790
1926 ..	582	491	1,485	4,101	118	29	266	188	135	2,007	1,275	17	5,348	89	861
1927 ..	628	545	1,654	4,109	147	36	309	183	134	2,357	1,296	35	5,049	106	963
1927 IX ..	565	556	1,522	4,016	177	37	328	179	111	2,238	1,536	47	5,201	98	1,048
X ..	703	629	1,649	4,427	151	39	364	175	128	2,176	1,384	41	5,444	96	1,074
XI ..	626	557	1,649	4,188	146	31	334	187	107	2,243	1,438	47	4,999	98	1,018
XII ..	658	543	1,649	4,238	161	25	319	203	157	2,079	1,417	52	4,647	103	934
1928 I ..	698	523	1,703	4,392	125	19	311	226	146	2,134	...	49	4,578	117	825
II ..	696	473	1,703	4,267	102	25	320	186	149	1,955	...	56	4,163	148	720
III ..	657	559	1,703	4,536	140	46	326	184	248	2,214	...	62	4,737	123	805
IV ..	705	552	1,790	4,400	162	30	293	160	174	2,104	...	74	4,840	101	821
V ..	679	519	1,790	4,615	184	49	313	189	155	2,150	...	93	5,284	100	881
VI ..	649	563	1,790	4,095	185	53	317	160	98	2,209	...	88	5,288	101	990
VII ..	629	635	1,721	4,260	227	45	365	182	120	2,425	...	103	5,438	86	1,145
VIII ..	632	617	1,721	4,141	217	57	358	170	108	2,454	...	108	5,352	94	1,227
IX	595	1,721	...	195	50	...	181	102	5,158	87	...
Tonnage net des navires sortis — Net tonnage of vessels cleared.															
Moyennes mensuelles Monthly Average															
1913 ..	684		1,579	2,075	297	25	395	142		918	863		5,652	74	1,031
1917 ..	463		522	1,625	28	11	154	115		71	520		2,173	67	727
1918 ..	427		536	1,524	8	7	133	109		75	500		1,895	57	595
1919 ..	482		732	1,927	28	9	186	125		305			2,880	49	612
1920 ..	585		764	2,216	38	12	288	165		706	666		3,060	41	774
1921 ..	541		941	2,324	65	12	289	162		906			4,974	84	771
1922 ..	610		1,115	2,969	107	17	381	149	81	913	754		4,974	84	771
1923 ..	649		1,177	3,088	119	18	338	172	102	1,003	1,083		5,891	87	891
1924 ..	700	378	1,311	3,608	124	22	401	186	113	1,377	1,173	1	5,442	84	867
1925 ..	701	400	1,387	3,589	121	27	439	178	152	1,617	1,285	6	5,193	87	977
1926 ..	671	364	1,476	4,117	117	29	414	186	136	2,343	1,266	17	3,913	88	963
1927 ..	647	391	1,594	4,151	147	36	481	183	132	1,935	1,298	35	5,291	106	1,143
1927 IX ..	607	407	1,465	3,885	184	37	467	161	109	1,745	1,506	46	5,715	102	1,465
X ..	625	437	1,597	4,526	157	34	466	163	136	1,747	1,382	42	5,292	91	1,325
XI ..	655	381	1,597	4,325	143	38	413	197	107	1,806	1,447	44	5,286	94	1,153
XII ..	693	395	1,597	4,425	160	23	456	163	150	1,850	1,403	51	4,914	110	1,050
1928 I ..	718	397	1 676	4,292	121	18	478	213	137	1,921	...	51	4,932	113	670
II ..	677	374	1,676	4,182	106	23	436	188	137	1,752	...	55	4,753	149	668
III ..	784	409	1,676	4,413	132	44	465	200	263	2,039	...	64	5,382	124	801
IV ..	718	404	1,756	4,303	141	38	342	194	159	1,786	...	71	4,859	94	766
V ..	776	444	1,756	4,509	197	46	344	181	153	1,850	...	86	5,499	107	1,012
VI ..	632	393	1,756	4,164	198	55	365	153	102	1,664	...	95	5,699	104	1,299
VII ..	634	451	1,655	4,127	211	43	329	195	109	1,847	...	101	5,491	88	1,343
VIII ..	651	445	1,655	4,288	220	56	393	159	119	1,875	...	102	5,972	94	1,429
IX	453	1,655	...	200	52	...	188	100	5,466	85	...

A. Avec cargaison seulement. — B. Avec cargaison et sur lest.

(a) Moyenne mensuelle pour le trimestre. — (b) Port de Klaipėda. — (c) Y compris cabotage. — (d) Port de Gdynia. — (e) Depuis le 1^{er} avril 1923, y compris la navigation de la Grande-Bretagne et de l'Irlande septentrionale avec l'Etat libre d'Irlande, mais non compris la navigation extérieure directe de l'Etat libre d'Irlande. — (f) Port de Bangkok. — (g) Jusqu'à 1923 année fiscale commençant le 1^{er} avril.

A. With cargo only. — B. With cargo and in ballast.

(a) Monthly average for the quarter. — (b) Port of Klaipėda. — (c) Including coastwise. — (d) Port of Gdynia. — (e) From 1st April 1923 including shipping of Great Britain and Northern Ireland with Irish Free State but excluding direct foreign shipping of Irish Free State. — (f) Port of Bangkok. — (g) Until 1923 fiscal year beginning April 1st.

III^e Partie. — MOUVEMENT des PRIX.

PRICE MOVEMENT — Part III.

Tableau X. — Nombres indices des prix de gros :
Table X. — Index numbers of Wholesale Prices :

1) Résultats publiés.

(1) Published Results.

Pays Country	Afrique du Sud (Union)	Australie Australia	Belgique Belgium	Etats- Unis United States	France	Indes anglaises British India	Italie Italy		Japon	Nouvelle- Zélande New Zealand	Royaume-Uni United Kingdom			
	South Africa (Union) Official Official	Mel- bourne Official Official	Official Official	Bureau of Labor Statistics	Official Official (d)	Calcutta Official Official	Bachli	Camera di commercio di Milano	Banque du Japon Bank of Japan	Official Official	Pays-Bas Nether- lands Official Official	Board of Trade	Statist.	Econom- ist
Base	1910 = 1000	1911 = 1000	IV. 1914	1928	1913	VII. 1914	1913		X-1900	1909-1913 = 1000	1901-1910	1913	1907-1977	1901-1905 = 2200
Moyennes Average			(a)											
1913 . . .	1125	1088	• 100	69.8	100	• 100	100	100	132.3	1055	112	100	85.0	2693
1917 . . .	1583	1662		117.5	261.6	145			196.4	1511	312		175.2	5496
1918 . . .	1723	1934		131.3	339.2	178			259.1	1778	444		192.5	6057
1919 . . .	1854	2055		138.6	356.2	196			312.1	1858	338		205.6	6332
1920 . . .	2512	2480		154.4	509.4	201			343.2	2181	319	307.3	251.0	7626
1921 . . .	1805	1903	(b) 366	97.6	345.0	178		(g) 517	265.1	2025	199	197.2	155.0	4874
1922 . . .	1445	1758	367	96.7	326.6	176	508	529	259.1	1736	174	158.8	131.0	4295
1923 . . .	1424	1944	497	100.6	418.9	172	512	536	263.4	1666	165	158.9	129.0	4365
1924 . . .	1448	1885	573	98.1	488.5	173	512	554	273.2	1739	171	166.2	139.9	4684
1925 . . .	1436	1844	558	103.5	549.8	159	596	646	266.7	1697	173	159.1	135.6	4484
1926 . . .	1387	1832	744	100.0	702.6	148	603	654	236.7	1620	162	148.1	127.2	4115
1927 . . .	1397	1817	847	95.4	617.2	148	495	527	224.7	1541	165	141.4	122.6	3984
1927 IX . . .		1936	837	96.5	600.4	150	465	484	223.6	1543	168	142.1	121.5	4038
X . . .	1375	1972	839	97.0	587.0	147	468	484	224.7	1542	168	141.4	120.6	3996
XI . . .		1892	838	96.7	594.3	148	466	484	222.9	1549	170	141.1	121.5	3957
XII . . .		1848	841	96.8	603.9	148	463	483	222.3	1565	170	140.4	121.4	3945
1928 I . . .	1388	1860	851	96.3	606.7	145	463	490	224.1	1577	172	141.1	120.9	3887
II . . .		1829	848	96.4	608.8	144	461	489	223.9	1555	169	140.3	121.1	3921
III . . .		1830	848	96.0	622.8	144	464	491	223.9	1486	171	140.8	123.6	3967
IV . . .	1359	1844	847	94.4	623.8	146	464	493	224.5	1550	171	142.9	125.6	4039
V . . .		1810	844	98.6	632.3	147	465	496	226.9	1558	170	143.6	126.2	4034
VI . . .		1807	844	97.6	626.0	145	462	493	223.5	1561	170	142.6	126.6	3963
VII . . .	1339	1800	841	98.3	623.8	148	453	488	223.0	1557	166	141.1	120.3	3892
VIII . . .		1752	831	98.9	617.0	143	456	486	225.0	1553	162	139.3	118.0	3847
IX . . .		1746	830	100.1	619.9	142	458	488	229.8	1557	163	137.6	116.8	*3811

2) Pourcentages par rapport à 1913.

(2) Percentage of 1913.

	100	100	(c)	100	(c)	(c)	(c)	(c)	100	100	100	100	100	100
1913 . . .	100	100		100					100	100	100	100	100	100
1917 . . .	140.7	152.8		168.3					148.5	143.2	276		206.1	204.1
1918 . . .	163.1	177.8		188.1					195.8	168.5	376		226.5	224.9
1919 . . .	164.8	188.9		198.6					235.9	176.1	304	307.3	241.9	235.1
1920 . . .	223.3	227.9		221.2					259.4	206.7	292		295.3	283.2
1921 . . .	160.4	174.9		139.8					209.4	191.9	132	307.3	182.4	181.0
1922 . . .	128.4	161.6		138.5					195.8	164.5	160		158.8	154.1
1923 . . .	126.6	178.7		144.1					199.1	157.9	151	307.3	158.9	161.8
1924 . . .	128.7	173.3		140.5					206.5	164.8	156		166.2	173.9
1925 . . .	127.6	169.5		148.3		178.9			201.7	160.9	155		159.1	166.5
1926 . . .	123.3	168.4		143.3		166.5			178.9	153.6	145		148.1	152.8
1927 . . .	124.2	167.0	123.2	136.7		(f) 166.5			169.8	146.1	148	141.4	144.2	147.9
1927 IX . . .		177.9	121.8	138.3		(e) 167.6			169.0	146.3	150	142.1	142.9	149.9
X . . .	122.2	181.3	121.9	139.0		165.4			169.8	146.2	150	141.4	141.9	148.4
XI . . .		173.9	121.9	138.5		166.5			168.5	146.8	151	141.1	142.9	146.9
XII . . .		169.9	122.4	138.7		166.5			168.0	148.3	151	140.4	142.8	146.5
1928 I . . .	123.4	171.0	123.7	138.0		163.1	126.3	134.3	169.4	149.5	153	141.1	142.2	144.3
II . . .		168.1	123.1	138.1		162.0	125.8	134.1	169.2	147.4	150	140.3	142.5	145.6
III . . .		168.2	123.1	137.5		162.0	126.5	134.3	169.2	147.5	152	140.8	145.4	147.3
IV . . .	120.8	169.5	123.1	139.5		164.3	126.7	134.7	169.7	146.9	153	142.9	147.8	150.0
V . . .		166.4	122.6	141.3		165.4	126.8	135.4	171.5	147.7	152	143.6	148.5	149.8
VI . . .		166.1	122.7	139.8	127.1	163.1	125.9	134.4	168.9	148.0	153	142.6	144.2	147.2
VII . . .	119.0	165.4	122.4	140.8	126.7	166.5	123.6	132.6	168.6	147.6	148	141.1	141.5	144.5
VIII . . .		161.0	120.1	141.7	125.3	160.9	124.4	131.7	170.1	147.2	144	139.3	138.8	142.9
IX . . .		160.2	119.6	143.4	*125.9	159.8	124.9	132.1	173.7	147.6	145	137.6	137.4	141.5

• 1914. — (a) Seconde quinzaine du mois. — (b) Moyenne de cinq mois. — (c) Moins actuelle. — (d) Série autre que résultats publiés : base primitive 1901-10 = 100 ramené à 1913 = 100. — (e) Fin du mois. — (f) Moyenne de huit mois. — (g) Moyenne de neuf mois. — (h) Quinze du mois. — * Voir page 398.

• 1914. — (a) Second half of month. — (b) Average of five months. — (c) In terms of present currency. — (d) Not "published results" but original base 1901-1910 = 100, converted into base 1913 = 100. — (e) End of month. — (f) Average of nine months. — (g) Average of eight months. — (h) 15th of month. — * See page 398.

Tableau X (suite). — Nombres indices des prix de gros : Résultats publiés.
Table X (continued). — Index numbers of Wholesale Prices : Published Results.

Pays Country	Allemagne Germany		Autriche Austria	Bulgarie Bulgaria	Canada	Chine China	Danemark Denmark		Dansteig Danzig	Egypte Egypte	Espagne Spain
	Officiel Official	* Frankfurter Zeitung *	Officiel Official	Banque Nationale National Bank	Officiel Official	Shanghai	Officiel Official	* Finansi- tidsne *	Officiel Official	Officiel Official	Officiel Official
Base	1913	VII. 1914	I-VI. 1914	1914	1913	II. 1913	1913	I-VII. 1912 30. VI. 1914	1913-1914	I-1913- VII. 1914	1913
Moyennes Average	(a)	(c)		(f)			(c)	(c)			
1913	100	• 100	• 100	• 100	100.0	100	100	100	• 100	• 100	100
1917	179				178.5			284		176	166
1918	217				199.0			292		211	207
1919	415	1,965			209.2			340		231	204
1920	1,436	2,130			243.5	152.0		341		316	221
1921	1,911	4,217			171.8	150.2		178		173	190
1922	34,182	205,417	99		152.0	145.5		181		146	176
1923	b)16,620	b)140,100	124		153.0	156.4		210		132	172
1924	137.3	146.9	136	2,688	155.2	153.9		234		143	183
1925	141.8	143.6	136	3,052	160.3	159.4	176	157	153.8	152	188
1926	134.4	136.8	123	2,781	156.2	164.1	158	141	147.1	132	181
1927	137.6	138.3	133	2,819	151.6	170.4	154	145	146.0	121	172
1927 IX	139.7	(d)	(e)		2,881	151.3	171.8	153	144	147.4	169
X	139.8	137.6	129	2,891	152.6	168.7	154	143	145.2	119	169
XI	140.1	138.5	127	2,887	152.2	165.7	154	145	146.0	115	168
XII	139.6	138.3	127	2,943	151.8	163.5	154	145	145.1	114	169
1928 I	138.7	138.3	129	3,008	151.3	163.1	153	145	138.7	114	166
II	137.9	137.0	128	2,999	150.8	164.3	152	144	138.8	114	166
III	138.5	137.7	129	3,021	152.8	163.4	153	146	141.0	116	165
IV	139.5	139.6	131	3,074	153.2	163.1	154	148	142.4	120	166
V	141.2	140.5	131	3,134	152.9	164.5	155	149	139.9	117	164
VI	141.3	139.7	133	3,078	150.2	160.0	155		140.5	117	164
VII	141.6	138.3	133	2,987	149.6	159.2	155	(p)		117	164
VIII	141.5	137.9	133	...	149.1	...	154		143.1	119	166
IX	*139.9	*138.3	*131	...	149.7	...	*151		142.4	120	168

Pays Country	Estonie Estonia	Finlande Finland	Hongrie Hungary	Indes Néerland. Dutch East Indies	Norvège Norway	Pérou Peru	Pologne Poland	Russie Russia	Suède Sweden	Suisse Switzerland	Tchéco- slovaquie Czecho- slovakia
	Officiel Official	Officiel Official	Officiel Official	Officiel Official	Officiel Official	Officiel Official	Officiel Official	Officiel Official (n)	Officiel Official	Officiel Official (o)	Officiel Official
Base	1913	1913	1913	1913	1913	1913	I. 1914	1913	1913	VI-VII. 1914	VII. 1914
Moyennes Average		(i)						(c)			
1913	100	100	100	100	100	100	• 100	100	100	• 100	• 100
1917		332									
1918		585									
1919		733									
1920		1,183									
1921		1,263									
1922	113	1,219		170	232	190	72.8	96	359	191.2	1,334
1923	114	1,095	(k) 122	173	189	189	85.9	169	222	167.5	977
1924	116	1,100	138	173	268	192	109.8	172	173	180.6	977
1925	124	1,129	140	166	253	202	125.4	183	162	174.6	997
1926	114	142	124	159	198	203	(l) 181.2	177	161	161.6	1,008
1927	114	145	132	154	167	203	118.6	171	149	144.5	954
1927 IX	115	148	(j) 133	153	(c) 167	(e) 199		170	146	142.2	979
X	118	148	133	152	165	200	119.3	170	148	(e) 143.7	965
XI	118	149	133	151	166	200	119.3	170	147	144.8	967
XII	118	148	135	150	166	199	119.6	170	148	146.7	975
1928 I	119	144	135	150	164	199		171	148	146.2	982
II	121	143	134	149	163	195	118.1	171	148	144.7	985
III	121	144	135	149	164	193	117.4	171	147	144.2	978
IV	123	145	136	150	162	197	124.1	171	149	144.9	984
V	123	143	135	151	162	195	122.5	171	151	145.6	987
VI	121	145	135	150	161	195	121.5	172	152	145.1	985
VII	122	145	133	150	162	193	120.8	172	151	145.2	979
VIII	122	147	131	...	162	190	118.7	173	150	144.1	996
IX	121	146	137	...	*158	*188	118.1	173	149	143.6	986
								...	146	143.6	971

• 1914. — (a) Depuis 1924, nouvelle série. — (b) En milliards, depuis 1924 en Reichsmark. — (c) Fin de l'année. — (d) Fin du mois. — (e) Quinze du mois. — (f) En 1914, les prix étaient d'environ 19 % plus élevés qu'en 1911, avant les guerres balkaniques. — (g) Premier mercredi du mois. — (h) Premier du mois suivant. — (i) Les 10 et 20 du mois. — (j) Les chiffres mensuels sont basés sur les mois respectifs de 1913. Depuis 1926, indice or. — (k) Décembre. — (l) Depuis janvier 1928, nouvelle série; depuis X/1928, recalculé sur la base du nouveau étalon. — (m) Moyenne dernière semaine du mois. — (n) Jusqu'à fin 1926, Gasplan. — (o) Jusqu'à fin 1926, « Lorenz ». — (p) Depuis VI/1924, cet indice n'est plus publié. — * Voir page 393.

• 1914. — (a) Since 1924, new series. — (b) 000,000,000 omitted; since 1924 Reichsmark prices. — (c) End year. — (d) End month. — (e) 15th of month. — (f) Prices were about 19 % higher in 1914 than in 1911 before the Balkan wars. — (g) Last Wednesday of month. — (h) First of following month. — (i) 10th and 20th of month. — (j) The monthly figures are based on the corresponding months of 1913. Since 1926, gold index. — (k) December. — (l) Since January 1928, new series; recalculated on the basis of the new Zloty as from October 1926. — (m) Average last week of month. — (n) Until end of 1926 "Gasplan". — (o) Until end 1926 "Lorenz". — (p) Since VI/1924 this index is no longer published. — * See page 393.

Tableau XI. — Nombres indices des prix de détail. (a) Coût de la vie.
Table XI. — Index numbers of retail prices. (a) Cost of living.

Pays Country	Afrique du Sud South Africa (Union)	Allemagne Germany	Australie Australia	Autriche Austria	Belgique Belgium	Bulgarie Bulgaria	Canada	Chili Chile	Colombie Colombia	Danemark Denmark	Danzig Danzig	Egypte Egypt	Es-tonie Estonia	Etats-Unis United States	Finlande Finland	France	Grèce Greece
Nombres des villes et localités No. of towns and localities	9	72	30	Vienne Vienna	59	12	60	32	15	100	Danzig Danzig	Le Caire Cairo	Tallinn	32	21	Paris	Athènes Athens
Base	1914	X, 1913 I, IV, VII, 1914	1911	VII, 1914	1921	1914	1913	1913	I-VI 1923	VII 1914	1913- 1914	I/1-1913- 31/VII-1914	1913	1913	I-VI 1914	1914	1914
1914 VII	(a) 100	(b) 100	(a) 100	(c) (d) 100	(d) 100	(a) 100	99	(a) 100	a) z) 100	(g) 100	100	100	100	(h) 103	(f) 100	(k) 100	100
1917 VII	122	116	116	671	133	109	109	109	155	157	157	157	142	(j) 251	174	1,422	1,956
1918 VII	131	120	120	1,162	149	112	112	112	182	184	184	184	174	(j) 588	1,142	2,388	3,072
1919 VII	145	133	133	2,490	164	132	132	132	211	201	201	201	199	(j) 964	(l) 238	341	616
1920 VII	179	1,065	158	5,110	1,858	196	156	156	202	237	237	237	85	174	1,214	307	341
1921 VII	162	1,250	150	9,972	100	1,919	161	157	237	189	189	189	91	174	1,142	302	616
1922 VII	135	5,392	263,700	90	2,619	151	160	160	199	204	204	204	167	102	1,111	334	1,032
1923 VII	131	3,765,100	151	76	109	2,477	151	163	100	204	161	102	173	1,111	334	1,472	1,808
1924 VII	133	126.4	149	86	125	2,833	148	172	99	214	127	158	94	173	1,154	366	1,278
1925 VII	133	143.3	153	97	133	3,014	150	187	104	219	147	163	110	178	1,218	390	1,472
1926 VII	131	142.4	158	103	174	2,886	153	(j) 115	123	184	137	159	107	176	154	485	1,808
1927 VII	131	150.0	157	106	204	2,788	151	y) 116	114	176	146	151	110	172	157	525	1,960
1927 IX	131	147.1	157	106	204	2,689	150	114	114	139	152	104	104	172	161	507	1,955
X	132	150.2	157	108	207	2,700	151	117	117	176	141	152	104	172	161	507	1,956
XI	132	151.3	159	108	207	2,660	152	114	114	140	153	105	105	172	162	498	1,964
XII	132	151.3	159	107	207	2,692	153	(i)	(i)	140	152	105	105	172	162	498	1,978
1928 I	132	150.8	157	107	209	2,735	153	116	116	176	139	151	108	170	159	507	1,978
II	131	150.6	157	107	206	2,777	152	119	119	140	151	109	109	170	157	507	1,978
III	132	150.6	157	107	203	2,791	152	119	119	141	151	111	111	170	158	507	1,978
IV	133	150.7	157	107	204	2,841	152	118	118	139	149	113	113	170	158	507	1,978
V	133	150.6	157	107	202	2,857	151	140	149	113	113	170	158	507	1,978
VI	132	151.4	157	108	204	2,818	151	140	149	112	112	170	158	507	1,978
VII	131	152.6	157	108	205	2,861	151	141	151	116	116	170	161	507	1,978
VIII	131	153.5	157	108	206	...	152	141	153	114	114	170	161	507	1,978
IX	131	*152.3	...	*109	209	...	152	140	153	112	112	170	163	507	1,978

© 1913. — (a) Moyenne annuelle. — (b) Depuis 1924, Reichsmark. — (c) Depuis 1923, indice or. Depuis 1926, nouvelle série. — (d) Quinze des mois. — (e) Non compris habillage et loyer. — (f) Depuis la date de la stabilisation, indice or. — (g) Fin du mois. — (h) Quinze décembre. — (i) Cet indice n'est plus publié. — (j) Janvier. — (k) Moyenne du deuxième trimestre. — (l) Moyenne du premier semestre. — (m) Moyenne du trimestre. — (n) Décembre. — (o) Moyenne pour la période du 15 du mois précédent au 15 du mois courant. — (p) Juin. — (q) Depuis novembre 1927, nouvelle série. — (r) Premier du mois suivant. — (s) Août. — (t) Depuis III/1923, nouvelle série. — (u) Août/septembre. — (v) Depuis 1922, en zlotys. Depuis X/1926, recalculé sur la base du nouveau zloty. — (w) Dernière semaine du mois. — (x) Semaine du milieu du mois. — (y) Juillet. — (z) Voir introduction. — * Voir page 398.

© 1913. — (a) Yearly average. — (b) Since 1924, Reichsmark price. — (c) Since 1923, gold index. Since 1926, new series. — (d) 15th of month. — (e) Excluding clothing and rent. — (f) Since date of stabilization, gold index. — (g) End of month. — (h) 15th December. — (i) This index is no longer published. — (j) January. — (k) Average of second quarter. — (l) Average of the first half of the year. — (m) Average of quarter. — (n) December. — (o) Average for the period from the 15th of the preceding to the 15th of the current month. — (p) June. — (q) Since November 1927, new series. — (r) First of following month. — (s) August. — (t) Since III/1923, new series. — (u) August/September. — (v) Since 1922, Zloty prices. Since X/1926, recalculated on the basis of the new Zloty. — (w) Last week of the month. — (x) Middle week of the month. — (y) July. — (z) See introduction. — * See page 398.

Tableau XI (suite). — Nombres indices des prix de détail. (b) Prix des denrées alimentaires.
Table XI (continued). — Index numbers of retail prices. (b) Prices of foodstuffs.

Pays Country	Afrique du Sud (Union)	Allemagne Germany	Australie Australia	Autriche Austria	Belgique Belgium	Bulgarie Bulgaria	Canada	Danemark Denmark	Egypte Egypt	Espagne Spain	Estonie Estonia	Etats- Unis United States	Fin- lande Fin- land	France		Grèce Greece
	g	72	30	Vienne	59	12	60	100	Le Caire Cairo	Madrid	Tallin	51	21	Paris	(i)	Athènes Athens
Nombre des vil- les et localités No. of towns and localities	9	X, 1913 I, IV, VII, 1914	1911	VII 1914	1921	1914	1913	VII 1914	VII 1914	1914	1913	1913	I-VI 1914	VII-1914		1914
Base	1910	(a)	(b)	(d)	(c)	(e)	(f)	(g)	(h)	(i)	(j)	(k)	(l)	(m)	(n)	(o)
1914 VII	100	100	100	100	100	100	100	100	100	100	100	100	100	100	100	100
1917 VII	128	100	127	100	153	166	190	126	166	190	126	143	100	183	184	100
1918 VII	134		132		173	187	216	154	187	216	154	165	100	206	245	100
1919 VII	139		147		184	212	224	174	212	224	174	186	100	261	290	100
1920 VII	197	1,252	187		224	253	281	190	253	281	190	215	1,013	373	390	100
1921 VII	139	1,491	165	(c) 57,900	100	236	196	189	236	196	189	104	1,455	1,323	306	352
1922 VII	116	6,836	146	328,236	87	2,257	136	181	2,257	136	181	98	1,339	1,144	297	313
1923 VII	116	4,651,000	162	1,291,100	105	2,335	135	188	188	152	177	115	1,444	1,002	321	351
1924 VII	117	131.6	149	1,436,200	124	2,650	131	200	200	148	184	106	1,400	1,052	360	401
1925 VII	120	153.8	155		133	2,951	138	210	210	158	189	124	1,545	1,421	451	1,515
1926 VII	117	145.3	162		115	2,760	151	159	159	158	187	121	1,553	1,444	574	610
1927 VII	119	156.8	153		210	2,692	148	153	147	189	117	150	1,444	557	553	2,059
1927 IX	117	150.6	157		207	2,692	145	152	145	187	107	150	1,500	532		2,070
X	119	151.6	157		210	2,696	146	152	146	189	108	152	1,511	520		2,071
XI	119	152.0	157		211	2,634	148	148	148	188	108	153	1,533	500	526	2,086
XII	119	152.8	155		211	2,686	150	147	147	186	109	152	1,533	523		2,101
1928 I	119	151.9	153		210	2,734	151	152	143	178	113	151	147	530		1,462.2
II	118	151.2	152		207	2,778	149	142	175	114	148	145	145	522	522	1,43.9
III	118	151.0	153		201	2,790	147	139	176	117	148	147	147	524		1,43.0
IV	119	151.0	154		202	2,851	147	152	140	174	121	149	146	532		1,44.4
V	120	150.8	154		199	2,869	145	139	171	121	150	145	145	546	530	1,45.4
VI	118	152.1	154		203	2,830	144	140	172	120	149	147	113			1,44.2
VII	116	154.1	152		199	2,878	145	153	144	173	127	149	151	111		1,37.5
VIII	115	155.6	...		120	208	...	149	143	174	124	151	155	110	119	1,33.5
IX	115	*153.1	...	*120	206	149	...	178	119	154	153	*110		*131.5

● 1913. — (a) Depuis 1924, Reichsmark. — (b) Juin. — (c) Décembre. — (d) Depuis 1926, nouvelle série. — (e) Moyenne annuelle. — (f) Quinze du mois. — (g) Depuis 1926, indice or. — (h) Y compris le pétrole et l'alcool. — (i) Villes de plus de 10,000 habitants. — (j) Depuis 1918, août. — (k) Depuis la date de la stabilisation, indice or. — (l) Moyenne pour la période allant du quinze du mois précédent au quinze du mois courant. — (m) Depuis novembre 1927, nouvelle série. — (n) Depuis 1922, en zloty. Depuis X (1926), recalculé sur la base du nouveau zloty. — (o) Premier du mois suivant. — (p) Y compris chauffage et éclairage. — (q) Semaine du milieu du mois. — (r) De 1921 à 1924, Y compris combustible et savon; depuis 1925, indice poudrier, sans combustible et savon. — (s) Voir introduction. — * Voir page 398.

● 1913. — (a) Since 1924, Reichsmark. — (b) June. — (c) December. — (d) Since 1926, new index number. — (e) Yearly average. — (f) 15th of month. — (g) Since 1926, gold index. — (h) Including petroleum and alcohol. — (i) Towns of more than 10,000 inhabitants. — (j) Since 1918, August. — (k) Since date of stabilisation, gold index. — (l) Average for the period from the 15th of the preceding to the 15th of the current month. — (m) Since november 1927, new series. — (n) Since 1922, Zloty prices. Since X (1926), recalculated on the basis of the new Zloty. — (o) First of following month. — (p) Including fuel and light. — (q) Middle week of the month. — (r) For 1921-1924, including fuel and soap; since 1925, weighted index number without fuel and soap. — (s) See introduction. — * See page 398.

IV^e Partie. — FINANCES.
RÉSERVES*.

— 383 —

FINANCE. — Part IV.
RESERVES*.

Tableau XII. — Réserves d'or et certaines réserves d'argent et de devises étrangères (en millions).
Table XII. — Gold and certain silver and foreign assets reserves (000,000's omitted).

Date	Afrique du Sud South Africa		Albanie Albania		Allemagne Germany		Argentine	Australie Australia		Autriche Austria		Belgique Belgium		Brésil Brazil		Bulgarie Bulgaria
	Joint Stock & Res. Bank	Reserve Bank	Banque — Bank		Reichsbank		Caisse de Conversion Office	Commonw. Bank	Banque — Bank		Banque — Bank		Banque Bank	Caisse de Stabilité, Bureau	Banque Bank	
			Or Gold	Avoirs étr. For. Assets	Or Gold	Avoirs étr. For. Assets	Or Gold	Avoirs étr. For. Assets	Or Gold	Or Gold	Or Gold	Avoirs étr. For. Assets		Or Gold	Avoirs étr. For. Assets	Or — Gold
Fin de End of	£'s	Francs	Reichsmark	Pesos oro	£'s	Schilling	Francs (f)	Milreis	Leva							
1913. . .	7.1	(a)					(c)	(s)	(s)	(h)						(i)
1920. . .	10.4				1,170	68	233	4.5	1,728	1,156	7.47					55
1921. . .	10.6				1,092		471	23.7	1,849		275					37
1922. . .	11.1				995		471	23.3	1,850		354					38
1923. . .	11.3				1,005		471	23.7	1,866		384					40
1924. . .	11.3	2.6			487		471	24.9	1,877	9	407					40
1925. . .	9.1	6.3	0.1	1.5	760	253	452	24.9	11	3.47	1,889	208	450			41
1926. . .	8.6	6.3	1.6	4.8	1,208	403	452	26.3	15	4.99	1,900	210	454			41
1927. . .	9.2	7.7	1.3	11.9	1,831	519	452	22.0	53	6.13	3,101	2,235	471			41
1927 X . .	8.5	6.2	1.9	8.9	1,865	282	474	21.6	84	6.53	3,593	2,623	407	436		1,277
XI . . .	7.9	7.2	1.6	10.2	1,857	282	468	21.1	84	6.29	3,535	2,183	325	343		1,274
XII . . .	9.2	7.7	1.3	11.9	1,865	282	474	21.6	84	6.53	3,593	2,623	407	436		1,277
1928 I . .	9.0	6.7	1.4	12.1	1,865	296	482	21.6	84	6.01	3,713	2,370	407	535		1,279
II . . .	8.4	7.3	1.4	12.0	1,888	282	488	21.9	117	5.75	3,710	2,287	407	537		1,284
III . . .	9.0	8.1	1.4	11.7	1,931	189	490	21.9	117	5.79	3,756	2,245	407	679		1,287
IV . . .	8.8	7.8	1.4	11.7	2,041	168	498	22.0	117	5.73	3,798	2,358	407	744		1,291
V . . .	8.8	7.1	1.3	12.3	2,041	274	502	22.6	117	5.68	3,900	2,381	407	759		1,296
VI . . .	8.5	8.5	1.3	14.4	2,084	250	505	22.5	117	5.76	3,997	2,330	407	762		1,301
VII . . .	8.9	7.9	1.3	14.1	2,200	181	504	22.7	119	6.13	4,016	2,342	407	763		1,304
VIII . . .	8.8	7.4	1.3	14.2	2,248	185	504	22.5	134	6.10	4,023	2,481	407	790		1,308
IX . . .	8.9	7.7	1.3	15.6	2,397	179	504	22.0	134	6.25	4,036	2,523	407	791		(i) 1,312
X	1.3	...	2,533	163	169	5.69	4,063	2,721		1,317

Date	Canada			Chili — Chile		Danemark — Denmark		Danzig	Egypte — Egypt		Espagne — Spain		
	Gouv. Gov.	Chartered Banks		Banco Central		Banque Bank		Banque Bank	Banque Bank		Banque Bank		
		Or Gold	Or Gold	Avoirs étr. For. Assets	Or Gold	Or à l'étr. Gold abr. and For. Assets	Or Gold	Avoirs étr. Foreign assets	Avoirs étr. For. Assets	Or Gold	Avoirs étr. For. Assets	Or Gold	Argent Silver
Fin de End of	Dollars	Pesos oro (l)	Kroner	Dts. Guild.	L's. E	Pesetas							
1913. . .	115	(j)					(o)	(p)	2.1	1.6	480	716	194
1920. . .	101	95			270	72	228	3.4	3.4	2,457	574		
1921. . .	84	90			280	65	228	3.4	3.4	2,513	625		
1922. . .	132	108			280	63	228	3.4	3.4	2,525	646		
1923. . .	117	67			280	63	210	3.4	3.4	2,528	649		
1924. . .	142	67	112		287	101	209	3.4	48.9	2,535	651	34	
1925. . .	138	88	209		280	154	209	3.4	42.2	2,537	652	29	
1926. . .	131	99	259		85	465	209	3.6	31.0	2,557	675	35	
1927. . .	131	98	210		61	402	182	3.8	28.3	2,604	685	37	
1927 X . .	115	96	239		60	423	182	84	3.7	32.2	2,603	678	33
XI . . .	138	120	220		61	412	182	75	3.7	34.6	2,603	685	34
XII . . .	131	98	210		61	402	182	97	3.8	28.3	2,604	685	37
1928 I . .	99	89	192		61	408	182	76	3.8	26.6	2,606	695	41
II . . .	94	87	184		61	466	182	68	3.8	26.9	2,608	698	43
III . . .	96	87	195		61	500	182	72	3.8	26.4	2,608	705	41
IV . . .	95	90	158		62	513	182	104	3.8	27.3	2,608	704	41
V . . .	97	86	166		62	487	182	104	3.8	26.3	2,608	708	39
VI . . .	84	88	154		62	501	182	98	3.8	27.1	2,608	710	38
VII . . .	78	89	186		61	488	182	(n) 91	42	24.6	2,608	709	37
VIII . . .	80	89	189		61	466	182	90	41	3.8	2,609	707	37
IX		61	530	173	97	3.8	...	2,609	700	39
X	173	104	3.8	...	2,609	693	39

* Le terme « Devises de couverture » est employé pour indiquer les avoires étrangers qui peuvent légalement remplacer l'or comme couverture primaire des billets.
(a) Dépôts à l'étranger exclus; jusqu'à 1921, y compris une partie de monnaie d'appoint. — (b) Effets sur l'étranger et bons du Trésor britannique. — (c) Une partie à l'étranger depuis mars 1922. — (d) Devises de couverture seulement; total des avoires étrangers: 472 millions RM. 31/XII/27. — (e) Devises de couverture à l'exclusion des « Kostiövisen ». — (f) 5 francs = 1 Belga. — (g) Converti d'après la nouvelle parité légale de 5⁰⁷/₁₆ d. Dans les bilans, l'or est converti en milreis d'après le taux de 8 d. Jusqu'à fin 1922, réserve de la Caisse de conversion; transférée à la banque du Brésil VI/23; jusqu'à fin novembre 1925 une partie à l'étranger: 31/XII/24-30/XI/25 jusqu'à fin 1922, réserve de la Caisse de conversion; transférée à la banque du Brésil VI/23; jusqu'à fin novembre 1925 une partie à l'étranger: 31/XII/24-30/XI/25 26.63 leon papier (49.27 millions + 26.63 26.6 million. — (i) Jusqu'à fin 1928 leon or. Depuis janvier 1927, au cours du marché à la fin du mois. Fin septembre 1928: 1 leon or = 26.63 leon papier (49.27 millions + 26.63 26.63 million). — (j) Une partie à l'étranger; y compris en outre l'or déposé dans la Réserve centrale auprès du Ministère des finances. — (k) Billets de banque étrangers et notes sur les comptes étrangers. — (l) Évalué en nouveaux pesos oro: 1 ancien peso = 3 nouveaux pesos d'après la loi du 16/IX/1925. — (m) Jusqu'à fin 1925, or seulement. — (n) Depuis juillet 1928 avoires nets à l'étranger. — (o) Disponibilités nettes et billets de banque. Réserve d'or: 9,000 guilden fin 1927. — (p) Une partie à l'étranger. — (q) Principalement fonds d'Etat britanniques; en outre, effets de change et soldes des comptes étrangers. — (r) Devises de couverture évaluées en pesetas or. — (s) Voir introduction.

* The term " cover assets " is used below to mean foreign assets which may legally replace gold as primary cover for notes.
(a) Excluding deposits abroad; up to 1921 including a small fraction of subsidiary coin. — (b) Foreign bills and British Government securities. — (c) Part held abroad since March 1922. — (d) Cover assets only; total exchange holdings on 31/XII/1927: 472 million RM. — (e) Cover assets, excluding " Kostiövisen ". — (f) 5 francs = 1 Belga. — (g) Converted at the new legal parity of 5⁰⁷/₁₆ d. In the balance sheets the gold is converted into milreis at the rate of 8 d. Until end of 1922 reserve of 1 Belga. — (h) Converted at the new legal parity of 5⁰⁷/₁₆ d. In the balance sheets the gold is converted into milreis at the rate of 8 d. Until end of 1922 reserve of 1 Belga. — (i) Converted at the new legal parity of 5⁰⁷/₁₆ d. In the balance sheets the gold is converted into milreis at the rate of 8 d. Until end of 1922 reserve of 1 Belga. — (j) Converted at the new legal parity of 5⁰⁷/₁₆ d. In the balance sheets the gold is converted into milreis at the rate of 8 d. Until end of 1922 reserve of 1 Belga. — (k) Bills of bank foreign currencies and notes on foreign accounts. — (l) Valued in new pesos oro: 1 old peso = 3 new pesos according to law of 16/IX/1925. — (m) Until end 1925 gold only. — (n) Since July 1928 net foreign assets. — (o) Net balance abroad and bank notes. — (p) Part held abroad. — (q) Mainly Brit. Gov. securities and foreign bills and net balance of foreign accounts. — (r) Cover assets in terms of gold notes. — (s) See Introduction.

**Tableau XII (suite). — Réserves d'or et certaines réserves d'argent et de devises étrangères (en millions).
Table XII (continued). — Gold and certain silver and foreign assets reserves (000,000's omitted).**

Date	Estonie Estonia		Etats-Unis United States		Finlande Finland		France			Grèce Greece		Hongrie Hungary		
	Banque de Bank of		Fed. Res. Banks	Gouvern. Governm.	Banque de Bank of		Banque de Bank of			Banque de Bank of (e)		Banque nationale National Bank		
	Fin de End of	Or Gold	Avoirs étrangers Foreign assets	Or — Gold	Or Gold	Avoirs étrangers Foreign assets	Or — Gold (c)	Disponibilités à vue Funds avail- able at sight	Avoirs étrangers Foreign assets	Effets négociables Negotiable securities	Or Gold (d)	Avoirs étrangers Foreign assets	Or Gold	Avoirs étrangers Foreign assets
		Ekr.	Dollars											
1913 ..			150	276	820	17,323					372			(f)
1920 ..		2,059	153	332		17,492					829			
1921 ..		2,875	153	332		17,611					830			
1922 ..		3,047	153	332		18,076					830			
1923 ..		3,080	153	332		18,104					925			
1924 ..		2,937	153	332	563	18,128	343				952	39	149	
1925 ..		2,701	154	332	1,272	18,142	216				975	59	207	
1926 ..		2,819	154	327	1,317	18,146	418				1,044	169	117	
1927 ..		2,733	155	317	1,550	18,126	251				1,135	197	114	
1927 X ..		2,922	155	319	1,602	18,126	278				1,133	197	103	
XI ..		2,805	155	318	1,573	18,126	287				1,134	197	106	
XII ..		2,733	155	317	1,550	18,126	251				1,135	197	114	
1928 I ..	10.3	30.8	2,797	156	316	1,537	18,121	280			1,136	197	106	
II ..	10.3	29.8	2,808	156	315	1,466	18,121	282			1,138	197	105	
III ..	10.3	29.2	2,729	156	314	1,337	18,121	279			1,141	197	100	
IV ..	10.3	28.0	2,698	156	313	1,300	18,116	293			884	197	85	
V ..	10.3	27.4	2,595	156	312	1,153	18,116	303			879	3,132	197	95
VI ..	10.4	27.3	2,549	156	311	1,096	28,990	15,559	11,686		518	3,355	197	83
VII ..	10.0	27.5	2,597	156	310	1,075	29,918	16,811	12,624		531	3,261	197	58
VIII ..	10.0	26.9	2,600	156	309	1,010	30,351	14,242	17,708		533	3,037	197	67
IX ..	10.0	25.9	2,633	156	307	997	30,623	12,692	18,450		537	3,362	197	47
X ..	10.0	24.3	2,641	156	306	1,031	30,772	13,900	18,642		201	52

Date	Indes anglaises British India			Italie Italy				Japon Japan		Lettonie Latvia		Lituanie Lithuania		
	Gouvernement Government			Or — Gold				Avoirs étrangers Foreign Assets	Banque du Bank of	Or — Gold	Avoirs étrangers Foreign assets	Banque — Bank		
	Fin de End of	Or — Gold		En caisse At home		A l'étranger Abroad						Banque Bank	Trésor Treasury	Gouvernement et Banque Government and Bank
		En caisse At home	A l'étran- ger Abroad	Argent Silver	Avoirs étrangers Foreign Assets	Banque Bank	Trésor Treasury	Banque Bank	Trésor Treasury	Banque Bank	Or Gold			
	Rupees			Lire (a)				Yen	Lats		Lita			
1913 ..	(a) 222	(a) 117	(g) 236	5,043	429	—	—	(h) 224	(i) —	(j) —		(k) —		
1920 ..	319	—	611	3,882	9	—	—	1,535	582	1,247				
1921 ..	324	—	740	4,003	40	1,535	582	1,246						
1922 ..	324	—	866	4,127	42	1,535	582	1,064						
1923 ..	298	—	866	4,097	49	1,535	582	1,057						
1924 ..	298	—	808	4,148	50	1,535	582	544	1,059	24	60	31	63	
1925 ..	298	—	833	4,157	50	1,535	582	670	1,057	24	35	32	32	
1926 ..	298	—	1,035	4,193	52	1,535	269	2,309	1,058	24	32	31	38	
1927 ..	298	29	1,085	4,547	—	1,848	—	7,559	1,063	24	52	33	53	
1927 X ..	298	29	1,156	572	4,302	52	1,535	269	3,794	1,063	24	51	32	42
XI ..	298	29	1,135	578	4,305	52	1,535	269	3,794	1,063	24	51	33	49
XII ..	298	29	1,085	638	4,547	—	1,848	—	7,559	1,063	24	52	33	53
1928 I ..	298	29	1,059	593	4,547	—	1,848	—	7,570	1,062	24	56	33	57
II ..	298	29	1,064	581	4,547	—	1,848	—	7,927	1,063	24	64	34	57
III ..	298	29	1,064	616	4,661	—	1,848	—	7,856	1,063	24	72	34	54
IV ..	298	29	1,028	621	4,772	—	1,848	—	7,739	1,063	24	78	34	51
V ..	298	29	1,009	640	4,885	—	1,848	—	7,289	1,063	24	82	34	48
VI ..	298	29	1,010	635	4,925	—	1,848	—	7,151	1,063	24	82	34	44
VII ..	298	29	1,031	580	5,001	—	1,848	—	6,883	1,063	24	82	34	43
VIII ..	298	29	1,052	635	5,002	—	1,848	—	6,744	1,063	24	88	34	43
IX ..	298	29	1,069	633	5,052	—	1,836	—	6,594	1,063	24	90	34	41
X ..	298	29	1,068	649	...	—	...	—	24	...	34	44

(a) Evalué en nouvelle monnaie. — (b) Devises de couverture; non compris crédit à l'étranger (118 millions mk. en 1926). — (c) En outre, 9,596 millions de nouveaux francs à l'étranger en 1920 et 1921, et 9,163 millions de 1922 à mai 1928, dont 3,279 millions disponibles depuis avril 1927. La différence (1,400 millions de francs ou anciens) a été amortie lors de la stabilisation. — (d) Depuis 1922, y compris 371,7 millions à l'étranger. — (e) Jusqu'en avril 1928 Banque nationale de Grèce. — (f) Devises de couverture; réserve nette supplémentaire en monnaies étrangères: 93 millions pengö 31. XII. 1927. — (g) Les valeurs en sterling sont converties au taux de 13 1/2 rupees = 1 £. — (h) Une partie à l'étranger jusqu'en juillet 1929; non compris l'or de l'Etat déposé à la banque. — (i) Une partie à l'étranger. A fin 1927 l'or du gouvernement s'élevait à 14,733 milliers de lats. — (j) Disponibilités, effets et billets de banque; de 1924 à 1926 y compris une partie appartenant au trésor. — (k) Disponibilités à l'étranger; effets de change et billets de banque.

(a) In terms of new currency. — (b) Cover assets excluding revolving (118 million mk. in 1926). — (c) In addition 9,596 million new francs held abroad in 1920 and 1921 and 9,162 million from 1922 up to May 1928, of which 3,279 million available since April 1927. The difference (1,400 million old francs) was written off at date of stabilisation. — (d) Since 1922 including 371.7 million abroad. — (e) Until April 1928 National Bank of Greece. — (f) Cover assets; additional net holdings of foreign currency: 93 million pengö 31. XII. 1927. — (g) Sterling securities are converted at the rate of 13 1/2 rupees = 1 £. — (h) Part held abroad up to July 1929; excluding Gov. gold with bank. — (i) Part held abroad. At end of 1927 Government gold amounted to 14,733 thousand lats. — (j) Balances abroad, foreign bills and bank notes. From 1924 to 1926 including part held by Treasury. — (k) Balances abroad, foreign bills and bank notes. From 1924 to 1926 including part held by Treasury.

Tableau XII (fin). — Réserves d'or, etc... Table XII (concluded). — Gold reserves, etc...

Date	Norvège	Nouv.-Zé.	Pays-Bas		Pérou		Pologne		Portugal	Roumanie		
	Norway	New Zeal.	Netherlands		Peru		Poland			Banque Bank	Romania	
	Banque Bank	Banque Bank	Nederlandsche Bank		Reserve Bank		Banque Bank		Or Gold		Or — Gold	
	Or Gold	Or argent and Silver	Or Gold	Avails étr. For. Assets.	Or Gold	Avails étr. For. Assets.	Or — Gold			Or Gold	en caisse at home	à l'étr. abroad
Kroner	£'s	Gulden		Libras P.		Zloty (d)		Escudos	Lel			
1913	44	5.3	151	(b)	(c)				(f)	8	152	(g)
1920	147	7.7	636	14	4.3			26		9	2	178
1921	147	7.7	606		4.3			53		9	2	178
1922	147	7.9	582		4.3			87		9	39	178
1923	147	7.9	582		4.4			117		9	127	113
1924	147	7.7	505	112	4.4	1.1		178		9	135	113
1925	147	7.7	443	247	4.4	0.7		135	94	9	(-5)	139
1926	147	7.8	414	187	4.4	0.7		104	133	9	215	144
1927	147	7.9	400	168	4.8	0.8		353	164	9	688	150
1927 X	147		386	128	4.4	0.7		104	228	9	397	149
1927 XI	147		390	145	4.4	0.8		277	231	9	651	150
1927 XII	147	7.9	400	168	4.8	0.8		353	164	9	688	150
1928 I	147		433	183	4.5	0.7		353	173	9	637	151
1928 II	147		435	182	4.4	0.8		353	173	9	646	152
1928 III	147	7.9	435	182	4.4	0.9		353	200	9	632	152
1928 IV	147	7.8	435	190	4.4	1.0		380	182	9	568	153
1928 V	147	7.4	435	194	4.4	1.2		380	186	9	540	153
1928 VI	147	7.4	435	194	4.4	1.4		381	222	9	524	154
1928 VII	147	7.4	435	204	4.4	1.5		407	195	9	502	154
1928 VIII	147	7.3	435	202	4.4	1.3		408	195	9	480	155
1928 IX	147	7.3	435	198	4.4	1.2		408	195	9	462	155
1928 X	147	...	435	187	4.4	1.2		408	200	(e) 482	...	156

Date	ROY.-UNI	Russie (U. R. S. S.)	S. H. S.	Slam		Suède		Suisse			Tchécoslovaquie		Uruguay
	U.-K.	Russia (U. S. S. R.)		Government		Sweden		Switzerland			Czechoslovakia		
	Banque Bank	Servise d'émission Etat State Bank Issue Dep.	Banque Bank	Gouvernement Government		Banque Bank		Banque Bank			Banque Nationale National Bank		Banque Bank
	Or Gold	Or' Gold	Avails étr. For. Assets	Or Gold	Argent Silver	Avails étr. For. Assets	Or Gold	Avails étr. For. Assets	Or Gold	Argent Silver	Avails étr. For. Assets	Or Gold	Avails étr. For. Assets
£'s	Roubles		Dinars	Bahits	£'s	Kroner		Francs			Kč		Pesos
1913	(h)	(i)		(j)	(k)	(l)	(m)		(n)	(o)	(p)		
1913	35.0			21	1.7	102	122	170	21				10
1920	128.3		64	25		282		543	122				55
1921	128.4		74	47		275		550	108				55
1922	127.5	5	64	59		274		535	104				55
1923	128.1	88	69	64		272		537					55
1924	128.6	142	102	72	5.9	237	136	506	87	193	913	737	55
1925	144.6	182	51	76	6.9	230	202	467	89	222	916	1,199	55
1926	151.1	164	63	86	5.5	234	204	472	73	222	918	2,083	55
1927	152.4	189	76	89	5.8	230	264	517	63	198	1,007	2,424	55
1927 X	151.3	184	79	88	5.4	231	228	462	63	46	955	2,133	55
1927 XI	149.9	189	81	88	5.0	231	232	451	65	52	955	2,235	55
1927 XII	152.4	189	76	89	5.8	230	264	517	63	29	1,007	2,424	55
1928 I	155.9	192	70	89	5.5	234	240	451	62	63	1,007	2,052	55
1928 II	157.3	177	73	89	5.5	233	216	433	62	24	1,007	1,963	55
1928 III	158.1	180	54	90	5.5	233	186	432	60	200	1,007	1,827	55
1928 IV	160.7	158	76	90	5.2	232	137	435	58	211	1,008	1,669	55
1928 V	162.9	155	70	90	5.2	231	111	440	61	199	1,009	1,737	55
1928 VI	172.3	155	73	90	5.2	231	124	447	59	195	1,009	1,890	55
1928 VII	173.7	165	73	90	5.2	230	136	448	55	199	1,026	1,868	55
1928 VIII	175.9	147	77	90	5.2	230	123	449	54	227	1,059	1,990	55
1928 IX	173.2	148	87	91	...	238	118	468	51	211	1,100	2,092	...
1928 X	164.9	158	88	91	...	237	156	470	48	238	1,100	2,129	...

(a) Jusqu'à mars 1928 moyenne du dernier trimestre; depuis avril, dernier lundi du mois. En 1928, environ 90 % d'or et 10 % d'argent. — (b) Effets sur l'étranger seulement; disponibilités auprès des corr. (31/III/1926: 24 millions gulden; 31/III/1927: 33 millions gulden; 31/III/1928: 28 millions gulden) ne figurent pas séparément dans les relevés hebdomadaires. — (c) Devises de couverture: effets et disponibilités sur New-York et Londres. — (d) Evalué en nouveaux Zloty (1 ancien = 1.72 nouv. Zl.). — (e) Jusqu'au 31/X/1927, disponibilités nettes calculées en déduisant les engagements en devises étrangères, y compris ceux provenant des reports. Depuis novembre, devises de couverture cette date à 1,125,000 escudos. — (f) Non compris 315 millions lel déposés en Russie. — (g) Réserve d'or détenue par le Trésor: £ 28.5 millions de 1910 au 30/VI/22 et £ 27 millions du 29/VI/1923 au 29/IV/1925; depuis cette date, transférée à la Banque. — (h) Devises de couverture (principalement billets de banque étrangers). Autre réserve de la Banque d'Etat en or et devises étrangères ne servant pas de couverture des billets: 1/1/1923: 84 millions de roubles; 1/1/1927: 45 millions de roubles. — (i) Les chiffres pour 1913-1923 se rapportent à fin mars de l'année suivante. — (j) Principalement disponibilités dans les banques à Londres et fonds d'Etat britanniques. — (k) 31/III/1914. — (l) Disponibilités nettes à l'étranger, effets et fonds d'Etat étrangers. — (m) Total des avoirs à vue à l'étranger et des effets sur l'étranger donné dans les situations hebdomadaires depuis le 31/III/1928. Avant cette date, les chiffres mensuels représentent les disponibilités à l'étranger seulement. — (n) Calculé au cours de 100 Ko = \$ 2.96, cours moyen approximatif pour 1923 et 1924 adopté comme base légale de stabilisation. Réserve supplémentaire en argent: 100,649 kg. 31/X/1928. — (o) Disponibilités à l'étranger, effets et billets de banque.

(a) Until March 1928 average of last quarter; since April last, Monday of month. In 1928, about 90 % gold and 10 % silver. — (b) Only foreign bill portfolio; balances abroad (31/III/1926: 24 million gulden; 31/III/1927: 32 million gulden; 31/III/1928: 28 million gulden) not shown separately in weekly returns. — (c) Cover assets: bills on and balances in New York and London. — (d) In terms of new Zloty (1 old = 1.72 new Zl.). — (e) Until 31/X/1927 net reserve calculated by deducting liabilities in foreign currency including those from spot and forward transactions. Since November cover assets only; additional holdings of foreign currency 196,872,438 Zloty 31/X/1928. — (f) Excluding up to 31/XII/1913 part held abroad which then amounted to 1,125,000 escudos. — (g) Excluding 315 million lel deposited in Russia. — (h) Treasury also held gold reserve £ 28.5 million from 1915 to 30/VI/1923 and £ 27 million from 29/VI/1923 to 29/IV/1925 when transferred to Bank. — (i) Cover assets (mainly foreign bank notes); additional reserves of State Bank in gold and foreign exchange not serving as cover for notes: 1/1/1923: 84 million roubles; 1/1/1927: 17 million roubles; 1/1/1927: 45 million roubles. — (j) Figures for 1913-1923 refer to end of March of following year. — (k) Mainly balances with Banks in London and British Gov. Securities. — (l) 31/III/1914. — (m) Net balances abroad, bills and first rate Gov. Securities. — (n) Sight balances abroad and foreign bills, the aggregate of which is shown in weekly returns from 31/III/1928. Before that date, monthly figures represent balances abroad only. — (o) Calculated at Kc 100 = \$ 2.9; i. e. approx. average rate for 1923 and 1924 adopted as legal basis of stabilisation. Additional silver reserve: 100,649 kg. 31/X/1928. — (p) Balances abroad bills and bank notes.

Tableau XIII. — BILLETS EN CIRCULATION (en millions).
Table XIII. — NOTES IN CIRCULATION (000,000's omitted).

Date Fin de End of	Afrique du Sud (Union) South Africa	Albanie Albania	Allemagne Germany			Argentine	Australie Australia	Autriche Austria	Belgique Belgium
	Billets de banque Bank notes	Billets de banque Bank notes	Billets de la Reichsbank Notes	Reichs- und Darlehens- kassenscheine	*Renten- bank *	Billets d'Etat State notes	Billets de banque Bank notes	Billets de banque Bank notes	Billets de banque Bank notes
	£s	Francs	Reichsmark	Mark	Renten- mark	Pesos papel	£s	Schilling	Francs
1913	(a) 2.3		(b) 2,593	149	(d)	823	(e) 10.0	(f)	(g) (n)
1920	9.1		68,805	12,349		1,363	58.7	30,646	6,260
1921	8.8		113,640	8,523		1,363	55.5	174,115	6,415
1922	8.3		1,280,095	13,663		1,363	52.0	4,080,177	6,876
1923	8.8		(c) 497			1,363	52.2	713	7,873
1924	9.1		1,941		1,835	1,320	56.9	839	7,537
1925	7.2		2,960		1,476	1,320	53.9	890	7,814
1926	6.6	2.3	3,736		1,164	1,320	49.9	947	9,646
1927	7.2	6.3	4,564		716	1,371	51.8	1,005	10,951
1927 X	6.9	5.1	4,231		896	1,355	48.4	953	10,726
XI	7.0	5.9	4,181		781	1,358	48.4	926	10,815
XII	7.2	6.3	4,564		716	1,371	51.8	1,005	10,951
1928 I	6.8	6.5	4,251		626	1,388	47.9	920	11,160
II	6.9	6.5	4,268		630	1,403	45.9	917	11,284
III	7.5	6.6	4,513		616	1,407	45.4	944	11,120
IV	7.2	7.0	4,409		609	1,425	44.8	947	11,277
V	7.2	7.4	4,487		586	1,434	44.6	948	11,524
VI	7.4	8.6	4,674		578	1,441	44.5	998	11,258
VII	7.2	8.7	4,569		561	1,439	44.1	1,009	(h) 10,726
VIII	7.4	8.7	4,673		570	1,439	44.1	1,003	(h) 11,121
IX	7.4	10.1	4,830		570	1,438	44.6	1,008	(h) 11,099
X	10.0	4,672		543	1,007	(h) 11,625

Date Fin de End of	Brésil Brazil		Bulgarie Bulgaria	Canada		Chili Chile	Danemark Denmark	Dantzig Danzig	
	Billets d'Etat State Notes	Billets de banque Bank notes	Caisse de Stabilisation Bureau	Billets de banque Bank notes	Billets — Notes		Billets de Banque Bank notes (i)	Billets de Banque Bank notes	Billets de banque Bank notes
	Milsreis		Leva		de Banque Bank	Dominion	Pesos papel	Kroner	Dantzig gulden
1913	(j) 897			189	(k) 20	(l) 131	186	152	
1920	1,848			3,354	210	32	312	303	557
1921	2,049			3,615	163	27	281	325	471
1922	2,233			3,886	157	27	257	302	459
1923	2,260	389		4,139	159	28	249	293	473
1924	2,247	727		4,530	149	28	262	336	478
1925	2,115	592		3,655	158	18	227	394	438
1926	1,997	592		3,481	159	31	210	372	386
1927	1,997	592	436	3,727	163	29	221	319	354
1927 X	1,997	592	191	4,039	167	29	192	317	365
XI	1,997	592	343	3,902	166	27	214	310	346
XII	1,997	592	436	3,727	163	29	221	319	354
1928 I	1,997	592	535	3,588	147	27	179	313	336
II	1,997	592	537	3,494	147	27	176	333	336
III	1,997	592	679	3,638	162	28	189	334	352
IV	1,997	592	744	3,797	152	28	192	341	352
V	592	759	3,784	149	28	205	347	357
VI	1,952	592	762	3,899	165	29	201	345	360
VII	592	763	4,131	155	29	200	339	340
VIII	592	790	4,285	161	30	197	306	341
IX	592	791	4,501	309	360
X	4,610	361

(a) Billets dans le pays seulement : au 30 septembre 1921 les billets à l'étranger se montaient à £ 426,000. — (b) Jusqu'à fin 1923, mark. — (c) Billionenmark. — (d) Non compris les billets détenus par la « Reichsbank ». — (e) Jusqu'à fin 1919, billets d'Etat. Emission brute, sans déduction des billets en caisse. — (f) Jusqu'à fin 1922, Kronen. — (g) Depuis mai 1922, la circulation s'étend au Luxembourg. Depuis octobre 1926, y compris les billets du Gouvernement (coupages de 5 et 20 fr. remplaçant les billets de banque semblables) d'un montant de 700 à 750 millions de francs. — (h) Non compris les billets du Gouvernement. — (i) Y compris les billets de la Caisse de Conversion : 10 millions à fin 1923 et, depuis 1921, les émissions effectuées par le service de rachat de la Banque du Brésil. — (j) Circulation nette en dehors des « Chartered Banks ». — (k) C'est-à-dire dans les mains du public ; la différence entre cette colonne et le total est détenue par les « Chartered Banks » comme réserve. — (l) Jusqu'à fin 1923, billets d'Etat. Depuis cette date, total des billets de Banque et des billets d'Etat, ces derniers devant être graduellement retirés de la circulation ; leur montant à fin septembre 1928 était de 18,442,424 pesos papel. — (m) En francs actuels, 7,406 millions. — (n) Voir introduction.

(a) Circulation in the Union only : on 30th September 1921, notes in circulation abroad amounted to £ 426,000. — (b) Until end 1923, mark. — (c) Billionenmark. — (d) Excluding notes held by the « Reichsbank ». — (e) Until end 1919 State notes. Gross issue without deduction of notes held by Banking Department. — (f) Until end 1922 Kronen. — (g) Circulation extended to Luxembourg in May 1922. Since October 1926 including Government notes of 5 and 20 fr. to value of 700 to 750 million francs replacing similar bank notes. — (h) Excluding Government notes. — (i) Including notes of Conversion Office which amounted at end 1923 to 10 million, and, since 1921, issue of Redeigning Department of Bank of Brazil. — (j) Net circulation outside Chartered Banks. — (k) I. e. in hands of public ; the difference between this column and total is held as reserve by the Chartered Banks. — (l) Until end of 1923, State notes. Since that date, total of bank and State notes, the latter to be gradually withdrawn from circulation ; amount of these at end of September 1928 18,442,424 pesos papel. — (m) In terms of present francs, 7,406 millions. — (n) See introduction.

Tableau XIII (suite). — Billets en circulation (en millions).
Table XIII (continued). — Notes in circulation (000,000's omitted).

Date Fin de End of	Egypte Egypt	Espagne Spain	Estonie Estonia		Etats-Unis United States		Finlande Finland	France	Grèce Greece	Hongrie Hungary
	Billets de banque Bank notes	Billets de banque Bank notes	Billets de banque Bank notes	Billets d'Etat State notes	Billets de banque Bank notes	Billets d'Etat State notes	Billets de banque Bank notes	Billets de banque Bank notes	Billets de banque Bank notes	Billets de banque Bank notes
	L. E.	Pesetas	Ekr.		Dollars		Markka	Francs	Drachmae	Pengo
1913	2.2	1,931	(a)	(a)	726	343	113	(b) 5,714	(c) 245	(e)
1920	37.3	4,326		2,092	4,264	266	1,341	37,902	1,508	14,308
1921	35.3	4,244	350	2,757	3,256	281	1,356	36,487	2,161	25,175
1922	31.7	4,137	1,209	2,517	3,117	283	1,421	36,359	3,149	75,887
1923	34.3	4,338	1,785	1,657	2,951	308	1,352	39,114	4,681	931,337
1924	40.2	4,547	1,815	1,747	2,555	297	1,250	40,885	4,866	4,513,990
1925	33.5	4,440	1,900	1,558	2,458	294	1,309	51,085	5,239	416
1926	27.8	4,339	1,906	1,448	2,458	298	1,346	52,907	4,865	471
1927	27.5	4,202	2,362	1,540	2,387	294	1,514	56,551	4,966	487
1927 X	31.1	4,193	2,248	1,727	2,364	300	1,483	54,700	5,233	508
XI	29.2	4,147	2,311	1,646	2,338	299	1,447	55,465	5,020	456
XII	27.5	4,202	2,362	1,540	2,387	294	1,514	56,551	4,966	487
1928 I	26.1	4,157	37.1	—	2,182	284	1,503	57,765	4,831	467
II	25.5	4,170	38.5	—	2,213	287	1,593	58,433	4,890	442
III	25.9	4,185	38.8	—	2,246	291	1,644	58,580	4,895	455
IV	26.3	4,250	39.0	—	2,242	294	1,619	59,198	4,894	479
V	25.4	4,251	37.1	—	2,240	297	1,576	59,195	5,250	451
VI	23.6	4,236	36.7	—	2,281	300	1,585	60,628	5,155	479
VII	22.1	4,243	37.2	—	2,233	295	1,543	60,436	5,131	496
VIII	21.7	4,281	38.3	—	2,316	302	1,565	62,184	5,238	497
IX	27.1	4,323	39.6	—	1,599	62,654	5,719	500
X	4,381	38.9	—	1,539	62,759	...	542

Date Fin de End of	Indes Anglaises British India	Italie Italy	Japon Japan	Lettonie Latvia	Lithuanie Lithuania	Norvège Norway	Nouvelle- Zélande New Zealand
	Billets d'Etat State notes	Billets de banque Bank notes	Billets d'Etat State notes	Billets de banque Bank notes	Billets de banque Bank notes	Billets de banque Bank notes	Billets de banque Bank notes
	Rupees	Lire	Yen	Lata	Litas	Kroner	£'s
1913	(f) 646	(g) 2,284	(h) 499	(k) 426	(l) 947	108	(j) 1.7
1920	1,614	19,732	2,268	1,439	947	483	7.6
1921	1,725	19,209	2,267	1,547	2,282	410	7.5
1922	1,742	18,012	2,267	1,558	2,419	385	6.8
1923	1,834	17,247	2,428	1,704	2,319	60	6.6
1924	1,792	18,114	2,400	1,662	2,269	29	6.7
1925	1,918	19,350	2,100	1,632	37	82	6.9
1926	1,812	18,340	1,793	1,570	35	87	6.8
1927	1,826	17,992	783	1,682	34	97	6.6
1927 X	1,834	18,092	983	1,320	35	97	6.6
XI	1,816	17,984	881	1,281	35	98	6.6
XII	1,826	17,992	783	1,682	34	97	6.6
1928 I	1,860	17,381	691	1,397	34	38	6.4
II	1,858	17,270	589	1,255	35	39	6.5
III	1,849	17,265	489	1,355	35	40	6.0
IV	1,828	17,124	399	1,348	34	40	6.0
V	1,830	17,105	343	1,263	33	40	6.0
VI	1,772	17,324	291	1,463	33	41	6.0
VII	1,808	17,395	250	1,271	34	41	6.0
VIII	1,829	17,110	229	1,359	30	43	6.0
IX	1,846	17,476	205	1,308	36	45	6.3
X	1,847	45	...

(a) Jusqu'à fin 1927 Emk. (100 Emk. papier = 1 Ekr.). Depuis 1928 l'émission de billets d'Etat a été transférée à la banque. — (b) En nouveaux francs : 28,141 millions.
(c) Y compris les billets de la Banque de Grèce, fusionnée en 1919 avec la Banque Nationale de Grèce, et ceux de la Banque Ioniennne, fusionnée en avril 1923. — (d) En nouvelles drachmes : 3,643 millions. — (e) Jusqu'à fin 1924, kronen papier (1 pengo = 12,500 kr. papier). — (f) Y compris les billets détenus dans les Trésoreries du gouvernement et les succursales de la Banque Impériale des Indes. La circulation active à fin août 1928 se montait à 1,695,300,000 rupees. — (g) En nouvelles liras : 8,373 millions. — (h) En nouvelles liras : 1,829 millions. — (i) Jusqu'à fin 1924, roubles lettons (1 lat. = 60 rub. lettons). Depuis février 1927, non compris les billets d'Etat détenus par la Banque, dont le montant n'est pas disponible. — (j) Jusqu'à mars 1928, moyenne du dernier trimestre; depuis avril, dernier lundi du mois. — (k) Emission brute.
(a) Until end 1927 Emk. = 1 Ekr.). Since 1928 State note issue transferred to the Bank. — (b) In terms of new francs : 28,141 million. — (c) Including notes of Bank of Crete amalgamated in 1919 with National Bank of Greece and those of Ionian Bank amalgamated in April 1920. — (d) In terms of new drachmas : 3,643 million. — (e) Until end 1924 paper kronen (1 pengo = 12,500 paper kr.). — (f) Including notes held in Government Treasuries and in the local Head offices of the Imperial Bank of India. The active circulation at end August 1928 1,695,300,000 rupees. — (g) In terms of new lire : 8,373 million. — (h) In terms of new lire : 1,829 million. — (i) Until end 1924 Latv. rubl. (1 lat. = 60 Latv. rubl.). Since February 1927 excluding State notes held by the Bank, the amount of which is not available. — (j) Until March 1928 average of last quarter; since April, last Monday of month. — (k) Gross issue.

Tableau XIII (fin). — Billets en circulation (en millions).
Table XIII (concluded). — Notes in circulation (000,000's omitted).

Date	Pays-Bas Netherlands		Pérou Peru	Pologne Poland			Portugal	Roumanie Roumania
	Billets de banque Bank notes	Billets d'Etat State notes	Billets de banque Bank notes	Billets de Banque Bank notes		Billets div. et monnaies d'appont Token notes and coins	Billets de banque Bank notes	Billets de banque Bank notes
	Gulden		Libras	Marki p.	Zloty	Zloty	Escudos	Lei
1913	313	—	—			(b)	87	437
1920	1,072	51	5.8	5,316			611	9,486
1921	1,013	33	5.6	229,538			737	13,722
1922	1,012	32	5.5	793,437			1,054	15,162
1923	1,066	32	5.7	125,371,955			1,420	17,917
1924	935	23	5.8	3,314,000	551	151	1,763	19,397
1925	875	17	6.4	(a) 2,770,200	381	440	1,821	20,126
1926	817	13	6.1		593	428	1,854	20,951
1927	797	12	6.0		1,003	309	1,857	21,025
1927 X. . . .	854	12	5.9		929	410	1,825	21,032
XI. . . .	811	12	5.9		940	349	1,807	21,020
XII. . . .	797	12	6.0		1,003	309	1,857	21,025
1928 I. . . .	788	12	5.9		1,003	285	1,850	21,027
II. . . .	777	12	5.9		1,048	283	1,820	21,026
III. . . .	823	12	5.9		1,128	285	1,824	21,024
IV. . . .	853	12	5.9		1,126	266	1,863	21,017
V. . . .	797	12	5.8		1,133	252	1,869	21,049
VI. . . .	829	12	6.0		1,184	250	1,902	21,042
VII. . . .	810	11	6.2		1,159	246	1,938	21,039
VIII. . . .	792	11	6.1		1,207	249	1,883	21,051
IX. . . .	855	12	6.0		1,261	(f) 254	1,916	21,054
X. . . .	829	12	6.0		1,313	21,959

Date	Royaume-Uni United Kingdom		Russie (U. R. S. S.) Russia (U. S. S. R.)		S. H. S.	Siam	Suède Sweden	Suisse Switzerland	Tchécoslovaquie Czechoslovakia	Uruguay
	Billets de la Bank of England notes	Billets d'Etat State notes	Billets de banque Bank notes	Billets d'Etat State Notes	Billets de banque Bank notes	Billets d'Etat State notes	Billets de Banque Bank notes	Billets de banque Bank notes	Billets de banque Bank notes	Billets de banque Bank notes
	£s		Rbl.	Rbl.-or Gold rbl.	Dinars	Bahts	Kronor	Francs	Koruna	Pesos
1913	(d) 29.6	(e) —	(f) —	(f) (g) 1,700	(c) —	(h) 29	234	314		22
1920	113.3	367.6			3,344	73	760	1,024	11,289	65
1921	107.1	325.6			4,688	84	628	1,009	12,130	66
1922	102.9	295.4	4		5,040	92	584	976	10,064	64
1923	105.7	299.1	237		5,790	106	576	982	9,599	69
1924	101.3	296.3	411	229	6,002	114	557	914	8,810	69
1925	98.5	296.8	727	388	6,063	125	530	876	8,408	64
1926	84.5	296.5	797	398	5,812	126	525	874	8,203	68
1927	82.5	299.8	1,003	480	5,743	131	526	917	8,417	72
1927 X. . . .	80.3	294.2	1,038	480	5,793	135	522	861	7,662	63
XI. . . .	80.7	295.3	1,029	483	5,702	133	519	841	7,566	65
XII. . . .	82.5	299.8	1,003	480	5,743	131	526	917	8,417	72
1928 I. . . .	79.6	288.4	935	435	5,382	135	473	814	7,099	71
II. . . .	79.1	287.5	906	422	5,397	135	478	819	7,075	72
III. . . .	79.2	289.5	906	430	5,453	135	536	859	7,396	74
IV. . . .	79.5	294.8	925	445	5,325	135	501	845	7,098	72
V. . . .	79.7	293.7	943	454	5,280	131	494	831	7,111	71
VI. . . .	80.0	296.0	1,019	494	5,354	128	539	860	7,584	68
VII. . . .	81.0	297.6	985	543	5,313	125	497	860	7,344	68
VIII. . . .	79.2	296.9	973	639	5,562	122	514	864	7,549	66
IX. . . .	78.2	293.9	(i) 1,090	...	5,751	...	565	892	7,806	...
X. . . .	78.3	291.6	(i) 1,123	...	5,786	...	517	885	7,825	...

(a) 31st May; ces billets ne peuvent plus être échangés contre des Zloty. — (b) Jusqu'à fin 1925, circulation totale; depuis I/1926 non compris les montants se trouvant dans les caisses de la Banque de Pologne. Chiffre correspondant pour décembre 1925, 434 millions Zl. — (c) Depuis 1920, y compris les billets austro-hongrois et autres convertis après la guerre en billets nationaux. — (d) Depuis 1919, non compris les billets retenus pour rachat de billets d'Etat, fin décembre 1927, et compris les billets restés mais pas encore annulés. — (e) Depuis 1926, non compris les billets se trouvant dans les caisses de la Banque d'Etat. — (f) En circulation en outre: fin 1922 1,894,465 milliards de rbl. papier; fin 1923, 178,509,900; fin août 1924, 241,000,000. — (g) Jusqu'à 1922, année fiscale finissant le 31 mars de l'année suivante. — (h) Emission brute. — (i) Monnaies d'appoint 145,241,000 Zloty.

(a) 31st May; ceased to be exchangeable against zloty notes. — (b) Until end 1925 gross circulation, since I/1926 excluding amount held by Bank of Poland. Comparable figure for December 1925 was 434 million Zl. — (c) Since 1920, including Austro-Hungarian and other notes converted after the war into national currency. — (d) Since 1919 excluding notes held on redemption account in respect of currency notes, end December 1927 & 56,250,000. — (e) Since 1922 includes notes called in but not yet cancelled. — (f) Since 1926 excluding notes held by the State Bank. — (g) There were in addition at the end of 1922, 1,894,465; of 1923, 178,509,900; of August 1924, 241,000,000 milliard paper rbl. in circulation. — (h) Until 1922 fiscal year ending 31st March of following year. — (i) Gross issue. — (j) Token coins 145,241,000 Zloty.

Tableau XIV. — Valeur de l'or *.

Pourcentage du prix du dollar comparativement à son prix au pair.
Percentage which cost of dollar is of its cost at par.

Table XIV. — Value of Gold *.

Pays Country	New-York sur: — New York on:									
	Allemagne Germany	Argentine	Autriche Austria	Belgique Belgium	Bolivie Bolivia	Brazil	Bulgarie Bulgaria	Canada	Chili Chile	
Parité or Gold Parity	4.90 Reichsmark = 1 \$ 23.82 cents = 1 Reichsmark	1.04 Peso oro = 1 \$ 96.48 cents = 1 peso oro	4.04 kr. = 1 \$ 20.26 cents = 1 kr. 7.11 Sch. = 1 \$ 14.07 cents = 1 Sch.	5.18 fr. = 1 \$ 19.30 c. = 1 fr. 7.19 belgas = 1 \$ 13.91 cents = 1 belge	2.57 bolivianos = 1 \$ 38.93 cents = 1 boliviano 2.74 boliv. = 1 \$ 36.50 cents = 1 boliviano	3.08 milreis p. = 1 \$ 32.44 cents = 1 milreis p. 8.38 milreis = 1 \$ 11.96 cents = 1 milreis	5.18 leva = 1 \$ 19.30 cents = 1 lev. 5.22 pesos = 1 \$ 12.17 cents = 1 peso	1 Canadian = 1 \$ 1 U. S. \$ 8.22 pesos = 1 \$ 12.17 cents = 1 peso	6.19 pesos p. = 1 \$ 19.53 cents = 1 peso p. 8.22 pesos = 1 \$ 12.17 cents = 1 peso	
Moyennes - Average	(a)	(d)	(e)	(f)	(g)	(h)			(i)	
1920	1,463.4	106.4	4,357.4	262.3	144.0	144.0	1,175.1	112.8	(c) 102.1	
1921	2,480.8	131.2	12,322.4	259.0	170.4	243.4	1,398.4	111.7	164.8	
1922	44,218.5	117.0	203,225.6	251.3	150.2	245.8	2,803.8	101.5	159.4	
1923	(b) 16,947.7	122.0	1,447,285.7	370.1	122.4	312.4	2,186.9	102.0	156.3	
1924	(b) (c) 103,730.6	123.0	1,447,285.7	416.0	131.2	292.8	2,649.7	101.3	182.7	
1925	100.1	105.4	(c) 100.1	405.4	115.3	263.5	2,637.1	100.0	167.9	
1926	100.1	104.5	100.0	(c) 571.9	114.2	224.2	2,676.5	100.0	100.6	
1927	100.2	100.1	100.0	99.9	113.2	100.7	2,666.9	100.0	100.8	
1927 X	99.8	99.2	99.9	99.8	111.9	100.2	2,669.1	99.9	100.1	
XI	99.8	99.3	99.9	99.7	111.9	100.0	2,668.7	99.9	99.8	
XII	99.7	99.1	99.8	99.4	111.9	99.6	2,666.9	100.1	98.7	
1928 I	100.0	99.3	99.8	99.7	111.9	99.7	2,667.3	100.2	99.6	
II	99.9	99.3	99.9	99.9	111.9	99.6	2,674.7	100.2	99.7	
III	99.7	99.2	100.0	99.8	111.9	99.5	2,673.2	100.0	99.6	
IV	99.6	99.3	100.0	99.6	111.9	99.4	2,675.8	100.0	99.7	
V	99.5	99.3	100.0	99.6	111.9	99.4	2,683.2	100.1	99.8	
VI	99.7	99.5	100.0	99.6	112.0	99.8	2,680.2	100.2	99.7	
VII	99.8	100.4	99.9	99.8	(l) 101.1	100.2	2,675.4	100.2	100.2	
VIII	100.0	100.6	99.9	100.0	(l) 101.3	100.2	2,675.0	100.0	100.7	
IX	100.0	(q) 100.9	99.9	100.0	(u) 101.1	(q) 99.9	q) 2,675.0	(q) 100.0	(q) 99.9	
X (r)	100.0	100.9	99.6	100.0	...	100.0	2,689.2	100.1	100.4	

Pays Country	New-York sur: — New York on:									
	Colombie Colombia	Danemark Denmark	Equateur Ecuador	Espagne Spain	Finlande Finland	France	Grèce Greece	Hongrie Hungary	Italie Italy	
Parité or Gold Parity	1.03 pesos oro = 1 \$ 97.33 cents = 1 peso oro	3.73 Kr. = 1 \$ 26.80 cents = 1 kr.	2.05 sucres = 1 \$ 48.67 cents = 1 sucre 5 sucres = 1 \$ 20.00 cents = 1 sucre	5.18 pesetas = 1 \$ 19.30 cents = 1 peseta	5.18 markkaa = 1 \$ 19.30 cents = 1 markka 39.71 markkaa = 1 \$ 2.53 cents = 1 markka	5.18 fr. = 1 \$ 19.30 cents = 1 fr. 25.62 fr. = 1 \$ 3.618 cents = 1 fr.	5.18 dr. = 1 \$ 19.30 cents = 1 drachma 77.06 dr. = 1 \$ 1.298 cents = 1 drachma	4.94 kr. = 1 \$ 20.26 cents = 1 kr. 6.73 pengő = 1 \$ 17.49 cents = 1 pengő	5.18 lire = 1 \$ 19.30 cents = 1 lira 19.00 lire = 1 \$ 5.20 cents = 1 lira	
Moyennes - Average			(f)		(k)	(l)	(m)	(n)	(p)	
1920	(g) 111.4	170.1	(g) 178.1	121.2	496.1	275.1	172.7	(o) 5,848.9	389.8	
1921	105.4	150.6	(g) 178.1	142.6	892.5	258.7	331.0	9,591.2	449.1	
1922	101.6	128.1	128.1	124.5	886.5	235.5	581.5	29,308.0	406.4	
1923	98.6	145.0	134.0	133.5	718.5	317.8	1,128.3	219,841.8	419.4	
1924	98.6	160.2	240.8	144.6	766.2	369.0	1,078.7	1,417,784.3	442.8	
1925	99.3	126.8	221.0	134.5	763.1	404.7	1,236.6	1,447,285.7	484.8	
1926	98.8	102.2	242.4	129.5	99.8	594.2	1,531.8	99.6	495.6	
1927	99.8	100.3	(c) 103.6	113.1	99.9	491.7	1,464.8	100.1	374.7	
1927 X	99.9	100.0	101.2	111.8	100.1	491.8	1,454.9	100.2	353.3	
XI	99.8	100.0	100.1	113.8	100.0	491.1	1,457.1	100.1	354.3	
XII	99.6	99.9	99.8	115.8	100.0	489.3	1,451.4	100.1	358.6	
1928 I	99.3	100.1	103.2	112.9	100.0	490.9	1,455.7	100.1	99.5	
II	99.3	100.1	102.1	113.7	100.0	490.9	1,458.5	100.1	99.4	
III	99.5	100.0	100.2	114.7	100.1	490.4	1,457.7	100.1	99.6	
IV	99.1	99.9	100.0	115.1	100.1	490.2	1,466.4	100.2	99.7	
V	99.1	99.9	100.0	115.3	100.1	490.2	99.6	100.2	99.9	
VI	99.2	99.5	100.0	116.5	100.1	99.7	99.7	100.2	100.0	
VII	99.2	100.2	100.0	117.1	100.1	100.0	99.9	100.3	100.4	
VIII	100.1	100.4	100.0	116.2	100.1	100.3	100.2	100.4	100.6	
IX	(q) 99.3	(q) 100.5	...	(q) 117.1	(q) 99.8	100.3	(q) 99.8	100.4	100.6	
X (r)	99.3	100.5	...	119.8	99.8	100.3	99.8	99.9	100.5	

* On a dit l'or est effet le taux du change de New-York, le dollar étant considéré comme représentant l'or. Les séries de ce tableau ont été obtenues en prenant comme base la parité (= 100). P. ex. si le franc au pair coûte 0.19295 dollar et, dans le mois de janvier 1925, en moyenne 0.039309 dollar, l'on obtient le chiffre de notre série pour la France par l'opération suivante: $\frac{0.19295 \times 100}{0.039309} = 490.9$. Les parités réciproques des différentes monnaies sont données dans le tableau publié au verso de la couverture.

(a) Jusqu'en 1924, mk. — (b) Millions. — (c) Moyenne de dix mois. — (d) Jusqu'à fin 1927 pesos papier. (44 pesos oro = 100 pesos papier). — (e) Jusqu'à février 1925, kronen. (1 Schilling = 10,000 kr. papier). — (f) Jusqu'à octobre 1925, francs (1 Belga = 5 francs papier). — (g) Moyenne de neuf mois. — (h) Jusqu'à fin 1926, milreis papier. — (i) Jusqu'à août 1925, le moyenne du change des six premiers mois de 1914 (19.53 cents = 1 peso papier) a été prise comme base pour le calcul du pourcentage. — (j) Jusqu'à février 1927, ancienne parité (1 sucre ancien = 2.433 sucres nouveaux). — (k) Jusqu'à fin 1925, ancienne parité (1 markka ancien = 7.06 mk. nouveaux). — (l) Jusqu'à mai 1928, ancienne parité (1 fr. or ancien = 4.925 fr. nouveaux). — (m) Jusqu'à avril 1925, ancienne parité (1 dr. or ancien = 14.87 dr. nouveaux). — (n) Jusqu'à fin 1925, kronen (1 pengő = 12,500 kr. papier). — (o) Moyenne de huit mois. — (p) Jusqu'à fin 1927, ancienne parité (1 lira ancienne = 3.60 lire nouvelles). — (q) 27 Septembre. — (r) 26 Octobre. — (s) Voir introduction. — (t) Seconde quinzaine. — (u) Première quinzaine.

* For this purpose the New York rate of exchange has been utilized on the assumption that the dollar represents gold. The series in this table have been obtained by taking as base the parity (= 100), e.g. if the franc at par costs 0.19295 dollar and in the month of January 1925 an average of 0.039309 dollar, the figure in the series for France is obtained by the following calculation: $\frac{0.19295 \times 100}{0.039309} = 490.9$. The reciprocal parities of the various currencies are given in the table on the inside pages of the cover.

(a) Until 1924 mk. — (b) Millions. — (c) Average of ten months. — (d) Until end 1927 pesos paper (44 pesos oro = 100 pesos paper). — (e) Until February 1925, kronen (1 Schilling = 10,000 paper kr.). — (f) Until October 1925, francs (1 Belga = 5 paper francs). — (g) Average of nine months. — (h) Until end 1926, paper milreis. — (i) Until August 1925, average exchange rate of first six months of 1914 (19.53 cents = 1 paper peso) has been considered a basis for calculation of percentage. — (j) Until February 1927 old parity (1 sucre = 2.433 new sucres). — (k) Until end 1925 old parity (1 old markka = 7.06 new mk.). — (l) Until May 1928 old parity (1 old franc = 4.925 new francs). — (m) Until April 1925 old parity (1 old gold drachma = 14.87 new drachmas). — (n) Until end 1925, kronen (1 pengő = 12,500 paper kr.). — (o) Average of eight months. — (p) Until end 1927, old parity (1 old lira = 3.60 new lire). — (q) 27th September. — (r) 26th October. — (s) See introduction. — (t) Second

Tableau XIV (suite). — Valeur de l'or *.

Table XIV (continued). — Value of Gold *.

Pourcentage du prix du dollar comparativement à son prix au pair.
Percentage which cost of dollar is of its cost at par.

Pays Country	New-York sur: — New York on:											
	Japon Japan	Mexique Mexico	Norvège Norway	Pays-Bas Netherlands	Pérou Peru	Pologne Poland	Portugal Portugal	Roumanie Roumania	Royaume Uni Kingdom	Russie Russia	S. H. S.	Suède Sweden
Parité or Gold Parity	2.0062 yen = 1 \$	2.0062 pesos = 1 \$	3.73 Kr. = 1 \$	2.49 guld. = 1 \$	0.21 l. p. = 1 \$	5.18 zloty = 1 \$ 19.30 cents = 1 zloty	0.83 escudo = 1 \$	5.18 lei = 1 \$	49.32 d. = 1 \$	0.19 tchervonetz = 1 \$	5.18 din. = 1 \$	3.73 Kr. = 1 \$
	49.847 cents = 1 yen	49.844 cents = 1 peso	26.80 cents = 1 kr.	40.20 cents = 1 guld.	4.87 \$ = 1 libra P.	8.91 zloty = 1 \$ 11.23 cents = 1 zloty	108.05 cents = 1 escudo	19.30 cents = 1 lei	4.87 \$ = 1 £.	5.16 dollars = 1 tchervonetz (A)	19.30 cents = 1 dinar	26.80 cents = 1 kr.
Moyennes Average						(c)					(i)	
1920	98.0		162.0	116.8	(b) 100.6	5,350.9	(g) 1,030.1	980.4	133.0		505.3	130.8
1921	102.4	(a) 102.7	179.0	119.5	129.4	49,458.1	1,098.7	1,564.2	126.4		814.4	118.8
1922	103.7	102.3	153.0	104.5	126.5	173,901.6	1,563.3	2,762.6	109.9		1,421.6	102.4
1923	102.6	102.7	160.6	102.8	117.0	17,268,403.2	2,542.6	3,909.5	106.4	(i) 107.7	1,800.4	100.9
1924	121.0	102.7	192.1	105.2	118.8	(d) 100.3	3,186.1	3,869.8	110.2	101.7	1,504.1	101.0
1925	121.5	100.9	149.8	100.1	119.9	108.7	2,144.4	3,992.4	100.8	99.9	1,131.7	99.8
1926	105.8	103.2	120.0	100.2	129.7	172.3	2,108.2	4,173.7	100.2	99.9	1,093.4	100.1
1927	105.1	105.6	102.9	100.2	130.0	(e) 170.6	2,148.4	3,196.1	100.1	99.9	1,096.4	99.9
1927												
X	107.0	104.6	101.7	100.0	124.8	(f) 100.1	2,184.8	3,115.6	99.9	99.9	1,095.9	99.5
XI	105.4	104.0	101.1	99.6	128.5	100.1	2,187.5	3,134.8	99.8	100.1	1,095.9	99.5
XII	107.9	102.9	100.7	99.4	125.1	100.0	2,180.7	3,118.1	99.7	99.9	1,095.4	99.2
1928												
I	106.3	102.4	100.8	99.7	124.7	99.8	2,192.4	3,123.7	99.8	100.0	1,094.8	99.7
II	106.3	102.4	100.7	99.9	124.7	99.9	2,271.3	3,140.0	99.8	100.0	1,096.4	99.9
III	105.7	102.3	100.5	99.9	124.4	99.9	2,538.1	3,119.6	99.7	100.0	1,096.6	99.9
IV	104.5	102.3	100.2	99.7	122.4	100.2	2,566.5	3,086.7	99.7	100.0	1,096.4	99.8
V	106.9	102.6	100.1	99.6	121.9	100.0	2,560.0	3,115.1	99.7	100.0	1,096.2	99.9
VI	106.9	104.2	100.1	99.7	121.8	100.1	2,441.0	3,136.4	99.7	100.0	1,096.0	99.9
VII	108.7	105.4	100.3	99.5	121.5	100.2	2,424.6	3,134.6	100.1	100.0	1,096.2	100.1
VIII	110.6	105.0	100.4	100.2	122.3	100.1	2,387.4	3,157.9	100.3	100.0	1,096.4	100.1
IX	m) 105.0	(m) 104.5	m) 100.5	100.3	m) 121.7	(m) 99.7	m) 2,380.0	m) 3,163.1	100.3	m) 100.0	m) 1,096.6	m) 100.2
X(n)	105.2	103.8	100.5	100.3	121.5	99.7	2,380.0	3,163.1	100.4	100.0	1,095.5	100.3

Pays Country	New-York sur: — New York on:					Sur New-York: — On New York:					CHANGÉ SUR LONDRES EXCHANGE ON LONDON	
	Suisse Switzerland	Tchéco- slovaque Czecho- slovakia	Turquie Turkey	Uruguay	Venezuela	Albanie Albania	Danzig Danzig	Estonie Estonia	Lettonie Latvia	Lithuanie Lithuania	Calcutta 2 s. = 1 rupee	Shanghai Cours moyen du change de 1913-19
Parité or Gold Parity	5.18 fr. = 1 \$	4.94 kr. = 1 \$	0.227 £ t. = 1 \$	0.97 peso oro = 1 \$	5.18 bolivars = 1 \$	5.18 fr. sib. = 1 \$	5.14 D. guld. = 1 \$	(Tallinn) 4.90 emk. = 1 \$ 23.82 cents = 1 emk.	(Riga) 5.18 lets = 1 \$	(Kowno) 10 litas = 1 \$	1 a. 6 d = 1 rupee	Average rate of exchange for 1913-19
	19.30 cents = 1 fr.	20.20 cents = 1 kr.	439.62 cents = 1 £ t.	103.42 cents = 1 peso oro	19.30 cents = 1 болгар	19.30 cents = 1 fr. sib.	19.47 cents = 1 D. guld.	3.73 Ekr. = 1 \$ 26.80 cts = 1 Ekr.	19.30 cents = 1 lat	10 cents = 1 lit.	18 1/2 ru- pees = 1 £	36.25 d = 1 sh. Tael
Moyennes Average							(k)				(l)	
1920	114.1	1267.7		(e) 156.3	(e) 115.7		e) 5,995.0	8,254.0			98.7	48.7
1921	111.2	1612.4		129.4	104.8		8,092.2	8,213.2	(f) 100.1		148.2	84.2
1922	101.2	839.9		129.9	100.5		9,274.2	9,274.2	100.0	100.8	153.6	89.1
1923	108.7	685.7		124.9	100.4	g) 111.6	110.3	9,274.2	100.0	100.8	146.6	95.2
1924	105.9	685.9		104.8	100.3		101.5	8,861.4	100.0	101.2	138.8	91.4
1925	99.8	683.3		104.8	100.3		100.5	8,861.4	100.0	101.0	132.8	95.8
1926	99.9	684.2	841.3	101.8	100.2		100.5	8,861.4	100.0	101.0	133.5	107.8
1927	100.2	684.1	856.4	102.7	101.6	99.4	100.0	8,864.5	100.0	100.8	e) 100.4	117.9
1927												
X	100.0	683.9	830.0	104.6	100.7	99.7	99.8	8,879.8	99.9	100.7	100.3	119.1
XI	100.1	683.9	837.6	102.9	100.7	99.5	99.5	8,878.8	99.9	100.6	100.1	116.4
XII	99.9	684.9	849.0	102.4	100.7	99.6	99.3	8,861.4	99.9	100.6	99.5	115.1
1928												
I	100.1	683.9	853.6	100.6	100.7	99.7	99.6	99.8	100.0	100.5	99.5	115.3
II	100.3	684.0	870.8	100.5	100.5	99.8	99.7	99.8	100.0	100.5	100.0	116.5
III	100.2	684.1	870.5	99.8	100.2	100.0	99.6	99.7	99.8	100.5	100.0	116.5
IV	100.1	684.0	863.5	99.9	100.2	99.9	99.5	99.7	99.6	100.4	100.0	116.3
V	100.1	684.0	853.6	100.4	100.2	99.8	99.7	99.7	99.6	100.3	99.9	110.4
VI	100.1	684.0	860.5	101.1	100.2	99.8	99.5	99.7	99.6	100.3	100.6	110.9
VII	100.2	684.0	...	101.1	100.2	100.0	99.9	99.7	100.0	...	100.5	112.2
VIII	100.2	684.0	...	100.9	100.2	100.1	100.2	100.0	100.0	...	100.3	113.0
IX	100.2	m) 683.4	...	(m) 101.4	...	100.2	...	100.0	100.0	...	100.0	114.5
X	n) 100.3	n) 683.4	...	(n) 101.3	...	100.3	...	100.0	99.6	114.0

* Voir page 349.
* See page 349.

(a) Moyenne de six mois. — (b) Moyenne de dix mois. — (c) Jusqu'à fin 1923 markl p. (4.20 markl p. = 1 doll.; 23.82 cents = 1 mk. p.). — (d) Moyenne de sept mois. — (e) Moyenne de neuf mois. — (f) Depuis octobre 1927, nouvelle parité (1 ancien ZL = 1.72 nouveau ZL). — (g) Décembre. — (h) 1 tchervonetz = 10 roubles. — (i) Moyenne du 30 octobre au 31 décembre. — (j) Moyenne de huit mois. — (k) Jusqu'à fin 1927 Emk. (1 Ekr. = 100 Emk papier). — (l) Jusqu'à mars 1927, ancienne parité (1 rupee ancienne = 1.33 rupee nouvelle). — (m) 27 septembre. — (n) 26 Octobre.
(e) Average of six months. — (f) Average of ten months. — (g) Until end 1923, P. markl (4.20 markl p. = 1 doll.; 23.82 cents = 1 mk. p.). — (d) Average of seven months. — (e) Average of nine months. — (f) Since October 1927 new parity (1 old ZL = 1.72 new ZL). — (g) December. — (h) 1 Czervonetz = 10 Rubles. — (i) Average from October 30th to December 31st. — (j) Average of eight months. — (k) Until end 1927, Emk. (1 Ekr. = 100 paper Emk.). — (l) Until March 1927, old parity (1 old rupee = 1.33 new rupee). — (m) 27th September. — (n) 26th October.

Tableau XV. — Taux de l'escompte des Banques centrales.

Table XV. — Rates of discount of Central Banks.

Période Period	Afrique du Sud (Union South Africa (Union)	Albanie (Union) Albana (Union)	Alle- magne Ger- many	Austra- lie Austra- lia	Autriche Austria	Belgique Belgium	Bulgarie Bulgaria	Chili Chile	Danemark Denmark	Dantzig Danzig	Espagne Spain	Estonie Estonia	Etats-Unis United States		Finlande Finland	France	Grèce Greece	Hongrie Hungary
													A	B				
Moyennes Average	(a)																	(c)
1913 . . .	6.50		5.87		5.95	5.88	6.50		5.75		4.50			3.51		5.95	4	6.50
1917 . . .	6.50				5	5	6.50		5		4.50			4.37		5	5	5.90
1918 . . .	6.50				5	5	6.50		5		4.50			4.50		6.10	5	6
1919 . . .	6.50			6	5	4.42	6.30		5.75		4.50	7.5		4.50		6.10	5	6
1920 . . .	7.10			6	5	5.12	6.50		7		5	8		6.49		7.01	5.78	6.33
1921 . . .	7.50			5-7	5.92	5.17	6.50		6.33		6	8		5.96		9	5.75	6.50
1922 . . .	7.10			6-8	6.58	5-8	7.67		5.13		5.67	8		4.21	4.54	8.79	5.08	6.50
1923 . . .	6			38-48	6-7	9	5.50	6.70	5.67		5.12	8		4.43	4.49	8.30	5	7.41
1924 . . .	5.92			10	6-7	11.57	5.50	9.42	7		7			3.63	4.14	9.18	6.02	7.50
1925 . . .	5.50	12		9-15	6-7	10.86	5.70	10	6.49	b/11.27	5			3.42	3.81	8.54	6.52	8.99
1926 . . .	5.50	12		6.74	6-7	7.50	7.06	10	5.24		5			3.84	3.99	7.50	6.58	10.48
1927 . . .	5.65	9.42		5.83	6-7	6.34	5.41	10	7.10		5			3.79	3.85	6.87	5.23	10.44
Fin de l'année End of:																		
1927 X . . .	6	9	7	6-7	6.50	5	10	7	5		6	5	8	3.50	3.50	6.50	5	10
1927 XI . . .	6	9	7	6-7	6.50	4.50	10	7	5		6	5	8	3.50	3.50	6	5	10
1927 XII . . .	6	9	7	6-7	6.50	4.50	10	6.50	5		6	5	8	3.50	3.50	6	4	10
1928 I . . .	5.50	9	7	6-7	6	4.50	10	6.50	5		6	5	7.50	3.50	3.54	6	3.50	10
1928 II . . .	5.50	9	7	6-7	6	4.50	10	6.50	5		6	5	7.50	4	3.91	6	3.50	10
1928 III . . .	5.50	9	7	6-7	6	4.50	10	6.50	5		6	5	7.50	4	4	6	3.50	10
1928 IV . . .	5.50	9	7	6-7	6	4.50	10	6.50	5		6	5	7.50	4	4.21	6	3.50	10
1928 V . . .	5.50	9	7	6-7	6	4.50	10	6.50	5		6	5	7.50	4.50	4.38	6	3.50	10
1928 VI . . .	5.50	9	7	6-7	6	4	10	6.50	5		6	5	7.50	4.50	4.50	6	3.50	10
1928 VII . . .	5.50	9	7	6-7	6.50	4	10	6.50	5		6	5	7.50	5	4.79	6	3.50	10
1928 VIII . . .	5.50	9	7	6-7	6.50	4	10	6.50	5		6	5	7.50	5	4.83	6.50	3.50	10
1928 IX . . .	5.50	9	7	6-7	6.50	4	10	6.50	5		6	5	7.50	5	4.83	6.50	3.50	10
1928 X . . .	5.50	9	7	6-7	6.50	4	10	6.50	5		6	5	7.50	5	4.83	6.50	3.50	10

Période Period	Indes Anglaises British India	Italie Italy	Japon Japan	Lettonie Latvia	Norvège Norway	Pays- Bas Nether- lands	Pérou Peru	Pologne Poland	Portugal	Rouma- nie Rouma- nia	Royaume- Uni United Kingdom	Russie U.R.S.S. U.S.S.R.	S. H. S. B.	Suède Sweden	Suisse Switzer- land	Tchéco- slovaquie Czecho- slovakia
Moyennes Average				(d)			(d)					(f)				
1913 . . .	5.92	5.5 6	6.60		5.50	4.52			5.50	6	4.77			5.50	4.81	
1917 . . .	6.06	5-5.5	5.50		5.53	4.50			5.50	5	5.16			5.68	4.50	
1918 . . .	5.54	5-5.5	5.80		6	4.50			5.50	5	5			6.93	4.75	
1919 . . .	5.64	5	7.30		5.69	4.50			5.50	5	5.15			6.38	5.32	5
1920 . . .	6.35	6	8		6.50	4.50			6	5-6	6.71			6.93	5	6
1921 . . .	5.57	6	8		6.75	4.50			7	7	6.49		g/6	6.49	4.44	5
1922 . . .	5.81	5.75	8		5.46	4.27	6.79	7	7	6	3.70			6	4.85	3.39
1923 . . .	5.96	5.50	8	9	5.81	4.03	6.13	e/16.98	7.97	6	3.49	9		6	4.64	3.47
1924 . . .	6.68	5.50	8	9	6.95	4.94	6	11.41	9	6	4	8.25		6	5.50	4
1925 . . .	5.64	6.46	7.52	9	5.85	3.90	6	10.77	9	6	4.57	8		6	5.17	3.90
1926 . . .	5.17	7	7.12	9	5.38	3.50	6	11.01	8.53	6	6	8		6	4.50	3.50
1927 . . .	5.82	7	5.90	7	4.58	3.72	6	8.34	8	6	4.65	8		6	4.15	3.50
Fin de l'année End of:																
1927 X . . .	5	7	5.48	7	4.50	4.50	6	8	8	6	4.50	8		6	4	3.50
1927 XI . . .	5	7	5.48	7	5	4.50	6	8	8	6	4.50	8		6	4	3.50
1927 XII . . .	7	7	5.48	7	5	4.50	6	8	8	6	4.50	8		6	4	3.50
1928 I . . .	7	7	5.48	7	5	4.50	7	8	8	6	4.50	8		6	3.50	3.50
1928 II . . .	7	7	5.48	7	6	4.50	7	8	8	6	4.50	8		6	3.50	3.50
1928 III . . .	7	6.50	5.48	7	5.50	4.50	7	8	8	6	4.50	8		6	3.50	3.50
1928 IV . . .	7	6	5.48	6	5.50	4.50	7	8	8	6	4.50	8		6	3.50	3.50
1928 V . . .	7	6	5.48	6	5.50	4.50	6	8	8	6	4.50	8		6	4	3.50
1928 VI . . .	6	5.50	5.48	6	5.50	4.50	6	8	8	6	4.50	8		6	4	3.50
1928 VII . . .	5	5.50	5.48	6	5.50	4.50	6	8	8	6	4.50	8		6	4	3.50
1928 VIII . . .	5	5.50	5.48	6	5.50	4.50	6	8	8	6	4.50	8		6	4.50	3.50
1928 IX . . .	5	5.50	5.48	6	5.50	4.50	6	8	8	6	4.50	8		6	4.50	3.50
1928 X . . .	5	5.50	5.48	6	5.50	4.50	6	8	8	6	4.50	8		6	4.50	3.50

A. Taux de la « Federal Reserve Bank » de New-York pour les effets de commerce de 60 à 90 jours.

B. Taux moyen des « Federal Reserve Banks ».

(a) Jusqu'à fin 1922 « minimum advance rate » des banques commerciales. — (b) Moyenne de dix mois. — (c) Calendrier Julien jusqu'à février 1923. — (d) Effets commerciaux à 90 jours et effets d'agriculture à 6 mois. — (e) Non comprise une majoration de 50 % pour les effets en marks, en vigueur depuis février 1923. — (f) Pour les effets commerciaux à 60 jours. En principe, les effets ne sont pas réescomptés par la Banque. Pour les effets à 90 jours, 10 % jusqu'à mai 1924. — (g) Moyenne du dernier trimestre.

A. Rate of the Federal Reserve Bank of New-York for 60 to 90-days' commercial paper.

B. Federal Reserve Banks' average rate.

(a) Until December 1922 "Minimum advance rate" of commercial banks. — (b) Average of ten months. — (c) Until February 1923 Julian Calendar. — (d) 90-days' commercial paper and 6 months agricultural bills. — (e) Excluding 50 % increase for bills in marks in force from February 1923. — (f) For 60-days' commercial paper Discount not normally rediscount rate. For 90-days' 10 % until May 1924. — (g) Average of the last quarter.

Tableau XVI. — Dépôts de Caisses d'Épargne.
(en millions)

Table XVI. — Savings Banks Deposits.
(000,000's omitted)

Date	Afrique du Sud (Union) South Africa (Union)	Allemagne Germany	Argentine	Australie Australia	Autriche Austria		Belgique Belgium	Bulgarie Bulgaria	Canada		Chili Chile	Danemark Denmark	
	Fin de End of	Caisses postales Post Office Savings Banks	Caisses d'épargne Savings Banks	Caisses postales Post Office Savings Banks	Caisses d'épargne Savings Banks	Caisses d'épargne Savings Banks		Caisses postales Post Off. Savings Banks	Caisses postales Post Off. Savings Banks	Char- tered Banks	Caisses gov. et postales Gov. and Post. Office Sav. Banks	Caisses d'épargne Savings Banks	Caisses d'épargne Savings Banks
		£s	Reichsmark	Pesos papel	£s	Ordinaires Ordinary	Postales Postal	Francs	Leva	Dollars	Pesos papel	Kroner	
	(a)	(b)	(c)	(d)	(e)	(f)	(g)	(h)	(i)	(j)	(k)	(l)	
1913 . . .	6.7	19,689		80.3	● 1,551	199	1,085	66	625	55		858	
1917 . . .	7.0	25,403	10.1	110.7	2,205	289	1,081	214	996	53		1,253	
1918 . . .	7.5	31,834	14.8	116.8	2,650	327	1,204	287	959	52		1,452	
1919 . . .	7.0	36,981	21.1	129.6	2,393	341	1,297	280	1,138	43		1,459	
1920 . . .	6.8	44,563	26.5	143.3	2,863	389	1,494	284	1,293	39		1,517	
1921 . . .	6.7		31.1	154.4	4,498	456	1,700	278	1,241	35		1,620	
1922 . . .	6.5		10.3	163.5	53,696	2,020	1,834	274	1,185	31		1,785	
1923 . . .	6.1		52.9	169.5	318,194	7,681	1,960	252	1,180	33		1,823	
1924 . . .	6.1	608	63.3	172.9	1,200,773	108,075	2,217	279	1,238	33		1,872	
1925 . . .	6.2	1,694	66.5	185.0		270	2,552	299	1,319	32		1,913	
1926 . . .	6.3	3,091	71.9	194.4		418	3,263	356	1,373	31		1,916	
1927 . . .	6.4	4,665	80.4	204.9		549	3,424	508	1,445	30	204.8	1,940	
												(h)	
1927 IX . . .	6.5	4,340	76.3	205.3	523	51	3,152	455	1,395	31		1,898	
X . . .	6.5	4,444	77.0		534	54	3,206	462	1,406	31	196.3	1,891	
XI . . .	6.5	4,543	77.4		545	55	3,264	477	1,431	31	197.8	1,887	
XII . . .	6.4	4,665	80.4	204.9	549	56	3,424	508	1,445	30	204.8	1,910	
1928 I . . .	6.4	5,094	81.1		582	60	3,519	535	1,466	30	202.4	1,925	
II . . .	6.4	5,327	81.6		597	65	3,562	529	1,478	30	201.1	1,939	
III . . .	6.4	5,487	82.3	206.3	609	67	3,587	563	1,488	30	206.3	1,940	
IV . . .	6.4	5,646	82.7		619	67	3,626	565	1,512	30	209.6	1,935	
V . . .	6.4	5,780	83.2		628	68	3,652	568	1,516	30	214.6	1,931	
VI . . .	6.6	5,921	83.8	215.2	639	(e) 71	3,679	567	1,488	30	223.2	1,918	
VII . . .	6.6	6,075	84.5		650	72	3,732	...	1,489	30	231.3	1,939	
VIII . . .	6.6	6,252	...		661	73	3,774	...	1,483	30	235.3	1,950	
IX . . .	6.6	6,372	668	* 73	3,815	237.0	...	

Date	Egypte Egypt	Espagne Spain	Etats- Unis U. S. A.	Finlande Finland	France	Grèce Greece	Hongrie Hungary	Irlande (Etat Libre) Irish Free State	Italie Italy	Japon Japan	Norvège Norway	
	Fin de End of	Caisses postales et banques Post Off. and Banks	Caisses postales Post Office Savings Banks	Caisses postales Postal Savings System	Caisses postales et d'Épargne Post office and Savings Banks	Caisses nationales d'épargne	Caisses postales Post Office Savings Banks	Caisses postales Post Office Savings Banks	Caisses postales et d'épargne Post Office and Savings Banks	Caisses d'épargne Savings Banks	Caisses postales et d'épargne and Savings Banks	Caisses d'épargne Savings Banks
		£. E.	Postas	Dollars	Markka	Francs	Drachmae	Pengö	£s	Lire	Yen	Kroner
							(j)	(k)			(l)	
1913 . . .	1.1	—	40		1,818	0.6			2,091	2,595		607
1917 . . .	1.2	32	143		1,455	1.2			2,682	3,430		1,244
1918 . . .	1.7	47	168		1,612	1.7			3,449	4,438		1,566
1919 . . .	2.0	66	181		2,087	5.0	734		5,153	5,454	1,241	1,839
1920 . . .	2.1	85	163		2,354	5.6	1,109		6,935	6,234	1,412	2,053
1921 . . .	2.2	105	146		2,697	10.0	1,477		8,092	7,428	1,477	2,296
1922 . . .	2.4	122	132		3,052	15.1	1,687		8,655	8,530	1,526	2,430
1923 . . .	2.7	134	132	1,706	3,272	33.8	2,278	2.6	9,005	9,203	1,697	2,528
1924 . . .	3.0	157	133	1,942	3,419	62.8	10,705	3.2	9,838	10,700	1,789	2,555
1925 . . .	3.1	172	133	2,235	3,803	103.2	121,476	3.4	10,538	11,404	1,919	2,541
1926 . . .	3.0	194	139	2,692	4,265	119.5	195,734	3.8	10,539	11,388	2,122	2,527
1927 . . .	3.2	210	148	3,304	6,470	175.5	27	4.0	10,058	11,887	2,606	1,934
1927 IX . . .	3.1	208	148	3,022	5,700	156.0	28		9,706	11,499	2,564	1,935
X . . .	3.1	209	148	3,049	5,953	160.3	28		9,697	11,543	2,586	1,914
XI . . .	3.2	210	149	3,080	6,228	164.3	27		9,718	11,639	2,594	1,899
XII . . .	3.2	210	148	3,304	6,470	175.5	27	4.0	10,058	11,887	2,606	1,934
1928 I . . .	3.2	219	148	3,411	7,081	...	28		10,140	12,241	2,646	1,940
II . . .	3.5	220	151	3,469	7,391	...	27		10,162	12,339	2,682	1,933
III . . .	3.5	222	151	3,536	7,620	...	30		10,160	12,441	2,701	1,924
IV . . .	3.6	...	152	3,582	7,765	...	31		10,170	12,507	2,723	1,911
V . . .	3.6	...	152	3,623	7,806	...	33		10,183	12,636	2,817	1,903
VI . . .	3.6	...	152	3,631	7,935	...	34	4.1	10,174	12,677	2,840	1,892
VII . . .	3.5	...	151	3,660	8,119	...	36		10,247	12,848	2,901	1,887
VIII . . .	3.6	...	152	3,670	8,303	...	38		10,270	12,914	2,919	1,877
IX . . .	3.6	3,682	40		1,868

Δ Chiffre provisoire. — ● 1914. — (a) Jusqu'à fin 1920, Marks. — (b) Y compris la caisse d'épargne de la Commonwealth Bank. — (c) Depuis 1925, 12 caisses d'épargne dont les dépôts constituent à cette date 84 % du total. — (d) Jusqu'à fin 1924, Kroner. — (e) Depuis juin 1928, y compris les dépôts des comptes spéciaux. — (f) Dépôts payables à priori et à date fixe. — (g) Année fiscale finissant le 31 mars de l'année suivante. — (h) Chiffres approximatifs calculés par le Département de Statistique du Danemark. — (i) Jusqu'à fin 1926, korona. — (j) Non compris les dépôts administrés par le « British Post Office »; fin 1926, £ 4,974,000. — (k) Les chiffres mensuels jusqu'à fin 1927 se réfèrent aux dépôts de 162 caisses d'épargne représentant environ 80 % du total. Depuis janvier 1928, 170 caisses. — * Voir page 398.

Δ Provisional figure. — ● 1914. — (a) Until end 1920, marks. — (b) Including Savings Department of Commonwealth Bank. — (c) Since 1925, 12 Savings Banks whose deposits amounted at that date to 84 % of total deposits. — (d) Until end 1924 kronen. — (e) Since June 1928, including deposits on special accounts. — (f) Deposits payable after notice or on a fixed day. — (g) Fiscal year ending 31st March of following year. — (h) Approximate figures calculated by Statistical Department of Denmark. — (i) Until end 1926, korona. — (j) Excluding deposits for which the British Post Office is responsible, end 1926, £ 4,974,000. — (k) Monthly figures until end 1927 refer to 162 Savings Banks, deposits of which represent 80 % of total deposits. Since January 1928, 170 Savings Banks. — * See page 398.

Tableau XVI (suite).
Dépôts de Caisses d'Épargne (en millions).

393

Table XVI (continued).
Savings Banks Deposits (000,000's omitted).

Date	Nouv.-Zélande New Zealand	Pays-Bas Netherlands		Pérou Peru	Pologne Poland	Roumanie Roumania	Royaume Uni United Kingdom	Russie Russia	S. E. E.	Suède Sweden	Suisse Switzerland	Tchécoslovaquie Czechoslovakia
	Caisses postales et d'épargne Post Office and Savings Banks	Caisses d'épargne Savings Banks		Caisses d'épargne Postal Savings Bank	Caisse postale Postal Savings Bank	Caisse nationale d'épargne National Savings Bank	Caisses postales et Trustes Savings Banks	Caisses d'épargne Post office and Trustee Savings Banks	Caisses postales Post Office Savings Banks	Caisses postales Post Office Savings Banks	Banques cantonales Cantonal Banks	Caisses d'épargne Savings Banks
		Postales Postal	Autres Other	Libres Libras	Zloty (c)	Lai	£s	Roubles or Dinars	Kroner	Francs	Koruna	
Fin de End of	£s	Gulden	Libras	Zloty (c)	Lai	£s	Roubles or Dinars	Kroner	Francs	Koruna		
1913	(a) 18.9	(b) 184	91	0.31	58.4	(f) 241.5	(h) 48					
1917	31.9	223	104	0.34	50.7	255.7	64					
1918	36.5	242	113	0.40	66.7	295.6	75					
1919	42.0	268	139	0.54	105.2	338.2	83	0.5			967	5,326
1920	47.2	273	150	0.65	136.9	341.6	84	0.5			1,053	(i) 5,887
1921	47.8	283	163	0.70	3,702	337.3	100	0.7			1,137	(j) 7,407
1922	49.0	298	171	0.81	5,296	343.9	119	1.0			1,249	8,366
1923	51.3	305	177	0.94	1,141,862	352.7	135	1.2			1,353	10,260
1924	52.7	307	180	1.28	6.9	362.7	149	2.5			1,358	11,565
1925	54.3	312	183	1.55	12.6	368.9	165	2.1			1,421	12,495
1926	56.0	321	209	2.15	24.8	367.7	190	2.5			1,475	13,616
1927	55.4	321	224	1.44	67.6	358.0	206	23.0			1,567	15,421
1927 IX	54.2	322	224	1.29	49.8	356.8	202	20.1			1,560	11,737
X	53.8	322	221	1.33	54.5	358.0	201	20.5			1,560	14,869
XI	53.8	322	223	1.36	58.4	360.6	203.1	21.5			1,562	14,994
XII	53.4	321	224	1.44	67.6	358.0	208.0	23.0			1,567	15,421
1928 I	53.3	322	228	1.48	69.8	(j) 365.6	227.1	24.5			1,621	15,747
II	53.4	333	230	1.52	69.3	365.3	261.9	25.4			1,625	15,865
III	(i) 55.4	332	230	1.55	74.6	364.7	278.5	26.0			1,628	15,910
IV	55.3	328	230	1.53	78.2	365.2	283.3	27.5			1,627	15,947
V	55.1	328	230	1.57	80.1	364.2	286.1	28.6			1,627	15,960
VI	55.0	328	232	1.62	82.8	363.6	289.1	29.5			1,627	16,086
VII	55.0	328	...	1.67	85.2	361.5	293.4	31.2			1,633	16,258
VIII	55.0	331	...	1.73	87.4	360.6	299.9	32.0			1,641	16,367
IX	55.0	1.78	86.2	(k) 361.0	...	33.4			1,643	...

(a) Fin mars de l'année suivante; jusqu'à 1919, pour les caisses postales. fin de l'année. — (b) Chiffres des 43 caisses d'épargne principales qui représentent en 1918 87 % du total. Depuis 1922, 41 caisses d'épargne. — (c) Jusqu'à fin 1923 m. p. — (d) Année fiscale finissant le 31 mars de l'année suivante. — (e) Jusqu'à fin 1919, anciennes frontières. — (f) Année finissant le 20/XXI pour les "Trustee Savings Banks". — (g) Depuis 1923 les caisses postales de l'Etat libre d'Irlande n'acceptent plus les dépôts des caisses postales britanniques. — (h) Premier du mois suivant. — (i) Y compris les comptes courants. — (j) Y compris intérêts pour 1927. — (k) En outre, certificats nationaux d'épargne IX/1928, 300.0 millions. — (l) Depuis 1/1928 non compris certains anciens comptes d'emigrants polonais. — * Voir page 394, 87 % of total. Since 1922, 41 Savings Banks. — (m) Until end of 1923 P.m. — (n) Fiscal year ending 31st March of the following year. — (o) Until end 1919 old frontiers. — (p) Year ending 20th November for Trustee Savings Banks. — (q) As from 1923 the Irish Free State Post Office ceased to accept deposits for the British Post Office Savings Banks. — (r) First of following month. — (s) Including current accounts. — (t) Including interest for 1927. — (u) In addition National Savings Certificates: IX/1928, 300.0 million. — (v) Since 1/1928 excluding certain old accounts of Polish emigrants. — * See page 398.

Tableau XVII.
Nombres indices des cours de Valeurs de Bourse.

Table XVII.
Index Numbers of Stock Exchange securities.

Pays Country	Canada Official — Official	Danemark Denmark Official	Etats-Unis United States Wall Street Journal	Norvège Norway Official	Pays-Bas Netherlands Official — Official	Pologne Poland Official	Roy.-Uni. Unit. Kingd. London and Cambridge Economi. Service	Suède Sweden Official — Official	Suisse Switzerland Banque nationale National Bank	Tchécoslovaquie Czechoslovakia Official — Official
	79 Actions Indus- trielles ordinaires Common Industrial shares	31 Actions Indus- trielles Industrial shares	20 Actions Indus- trielles ordinaires Common Industrial shares	44 Actions Indus- trielles Industrial shares	49 Actions Indus- trielles ordinaires Ordinary Industrial shares	34 Actions Indus- trielles Industrial shares	20 Actions Indus- trielles ordinaires Ordinary Industrial shares	Actions Indus- trielles (l) et na- vigation — In- dustrial (l) and shipping shares	Actions Indus- trielles Industrial shares (j)	27 Actions Indus- trielles et transport Industrial and Transport shares
Base	1926 = 100	VII-1914 = 100	Valeur nominale = 100 Nominal value = 100	1921-1925 = 100	1927 = 100	1913 = 100	Valeur nominale = 100 Nominal value = 100	1923 = 100	Valeur nominale = 100 Nominal value = 100	1923 = 100
1926	106.3	(a) 86.7	(b) 154.5	(c) 71.5	(d) 92	(e) 197	(f) 149	(g) 175.3	(h) 103.9	
XI	107.0	87.3	159.3	70.6	91	192	150	175.4	104.3	
1927										
I	108.9	88.6	155.0	72.7	94	197	144	185.1	104.2	
II	114.1	92.6	157.3	70.9	101	191	145	197.0	117.2	
III	117.1	92.4	160.2	69.0	105	192	145	197.9	119.8	
IV	121.1	92.0	164.1	68.0	104	194	150	198.1	119.2	
V	124.6	92.5	169.2	68.3	103	200	153	199.5	140.4	
VI	121.5	90.4	169.2	67.4	102	203	153	189.9	132.6	
VII	120.6	93.2	175.5	66.8	102	201	157	193.2	134.8	
VIII	130.7	93.9	184.7	66.9	103	201	166	197.6	133.2	
IX	146.1	94.6	195.9	66.3	107	205	181	210.9	144.9	
X	154.5	94.0	188.6	65.2	112	212	181	209.8	150.7	
XI	158.2	94.8	193.1	64.6	110	113.9	211	213.4	150.8	
XII	161.6	94.5	198.5	64.5	103	113.8	210	223.2	148.7	
1928										
I	172.5	93.9	198.9	62.0	111	107.4	216	193	242.6	
II	167.6	94.2	195.6	61.5	115	108.6	217	207	242.3	
III	172.4	93.2	204.0	65.6	116	107.6	225	214	241.6	
IV	177.0	92.0	211.7	68.0	118	115.2	239	218	247.4	
V	184.4	91.6	217.2	70.9	117	110.8	246	226	248.8	
VI	170.0	91.7	209.1	71.1	111	103.5	240	226	243.6	
VII	169.8	91.3	211.1	71.5	109	102.5	241	214	239.9	
VIII	167.7	91.8	224.0	72.6	113	107.1	243	230	249.5	
IX	186.6	91.1	239.8	72.9	115	...	248	239	256.1	
X	89.8	247.4	...	112	...	249	234	255.3	

(a) Moyenne des cotations maximum et minimum du mois. — (b) Moyenne mensuelle. — (c) Fin du mois. — (d) Moyenne des cotations maximum et minimum de tous les mercredis du mois. — (e) Quinze du mois. — (f) Actions de la Classe A, c'est-à-dire les actions les plus importantes; la composition de cette partie de l'indice n'est donc pas invariable. — (g) Au 25 du mois. — (h) Commencement du mois. — (i) Actions des sociétés ayant un capital de plus de 5 millions; IX 1928: 39 actions. — (j) Average of highest and lowest quotation of month. — (k) Monthly average. — (l) End of month. — (m) Average of highest and lowest quotations on each Wednesday of month. — (n) 16th of month. — (o) Shares of Class A, i.e. of the most important industrial undertakings. — The composition of this class of the index is, therefore, ...

Tableau XVIII. — Emissions de Capitaux.
(En millions)

Table XVIII. — Capital Issues.
(000,000's omitted)

Période Period	Allemagne Germany	Autriche Austria	Belgique Belgium	Etats- Unis United States	France	Indes Anglaises British India	Italie Italy	Japon Japan	Norvège Norway	Pays- Bas Nether- lands	Pologne Poland	Rou- manie Rou- mania	Royaume Uni United Kingdom	Suède Sweden	Suisse Switzer- land	Tchéco- slovaquie Czecho- slovakia		
	Reichsmark	Schilling	Francs	Dollars	Francs	Rupees	Lire	Yen	Kroner	Gulden	Zloty	Lei	£s	Kronor	Francs	Koruna		
	B	A	B	B	A	A	A	A	A	A	A	A	B	A	B	A		
1913	60	(c)	(m)	(d)	(e)	(f)	(h)	45		(i)	(j)	20		18		(l)		
1917	89	21		137	220	g	56	23		13		20.2		44		44		
1918	101	39		127	128	g	27	114		28		2.2		36		60		
1919	143			112	111	g	18	251		33		27		102		77		
1920	902			252	674	g	230	249		19		66	19.8	61		79		
1921	2,071	717		259	1,160	g	122	423		36		120	32.0	46		78		
1922	6,609	4,227		138	220		954	63		94		244	18.0	27		70		
1923		(b)		355	285		1,274	37		33		245	19.6	27		67		
1924	15.0	26,992		18,206	169	300	955	21		19		320	17.0	19		62		
1925	55.1	2.3		233	268		605	19		30		262	18.6	20		51		
1926	74.8	2.4		200	304		329	29		33		7.7	21.9	16		56		
1927	114.1	9.7		221	307		412	16		48		6.1	54.1	13		59		
1928				498	626		17	264		5		282	26.2	22		73		
1924 Trim. Quart. I	12.5	25,383		254	1,368		22	454		9		16	1.2	294	15.8	10	76	58
II	14.0	42,366		246	543		16	516		37		55	7.3	216	19.7	49	40	18
III	16.6	20,326		276	295		29	526		11		38	3.2	108	11.0	12	54	12
IV	19.3	19,891		297	425		11	525		11		0.7	430	28.1		8	33	36
1925 Trim. Quart. I	73.1	4.8		394	270		23	735		16		31	7.9	117	19.1	15	93	27
II	47.2	0.8		270	464		34	923		2		26	1.4	121	22.3	12	70	21
III	50.2	0.9		249	209		46	518		11		40	11.4	266	6.9	11	15	17
IV	49.6	2.7		301	358		11	808		22		34	9.9	370	25.0	25	48	20
1926 Trim. Quart. I	32.9	0.5		400	327		19	611		5		33	3.5	442	26.0	13	34	28
II	39.9	0.0		323	649		8	533		20		35	13.5	771	17.9	9	85	38
III	101.8	6.4		234	237		22	389		2		50	1.7	500	14.7	17	63	12
IV	124.7	2.6		273	433		17	360		6		75	5.6	453	25.8	12	54	18
1927 Trim. Quart. I	126.2	1.9		249	465		24	312		9		49	7.3	315	27.6	42	118	30
II	143.9	13.1		523	550		14	215		4		40	13.4	366	25.6	17	58	34
III	82.7	9.3		452	336		15	350		2		40	21.9	196	14.1	9	71	21
IV	103.4	14.5		826	640		16	177		5		42	28.3	253	37.6	20	43	37
1928 Trim. Quart. I	66.9	14.3		823	615		34	357		10		56	13.1	356	34.5	29	62	79
II	137.0	2.6		1,338	717		20	446		42		42	23.0	436	33.1	44	107	64
III	108.0	6.9		921	369		...	580		16.7	463	22.2	24	23	60
Mois - Months																		
1927 IX	61.9	0.8		100	380		10	350		2		38	28.3	70	5.0	9	34	24
X	109.2	0.6		1,046	651		976	12		5		77	34.9	312	37.7	5	109	42
XI	86.0	23.0		652	552		619	21		7		32	32.2	235	48.8	33	15	39
XII	115.1	19.9		780	716		990	15		4		16	17.8	213	26.4	22	4	29
1928 I	49.6	4.7		647	619		662	71		2		33	13.2	281	33.8	53	19	93
II	102.5	34.8		617	598		783	12		1		42	15.6	293	27.9	25	103	35
III	48.7	3.4		1,204	627		870	18		2		32	10.4	494	41.7	8	65	109
IV	125.8	8.9		1,146	819		718	16		1		44	12.3	347	18.6	20	67	47
V	145.6	4.4		1,523	676		688	32		14		6	48.3	619	39.3	22	192	71
VI	139.6	24.7		1,346	656		926	12		4		45	8.4	342	41.4	89	61	74
VII	186.5	12.0		1,049	497		1,155	29		...		4	15.0	578	41.8	39	8	49
VIII	66.8	4.2		977	253		440	15		2		2	22.4	677	6.5	10	10	90
IX	70.8	4.5		738	356		*584	*12.7	134	*18.3	*23	*50	41

A. Valeur nominale. — B. Valeur d'émission.
Sauf indication contraire, tous les chiffres représentent les émissions autorisées d'actions de S. A. nouvelles du pays et les augmentations de capital des sociétés existantes. Pour les Etats-Unis, la Roumanie, la Suisse et la Tchécoslovaquie les actions distribuées à titre gratuit ne sont pas comprises. Pour les Pays-Bas et le Royaume-Uni, ni les actions distribuées à titre gratuit ni les conversions ne sont comprises.

(a) Y compris les Sociétés en commandite par actions. Jusqu'à fin 1922, mark papier. Depuis 1924, non compris conversions et fusions. — (b) Chiffre comparable non disponible par suite de la dépréciation du mark. — (c) Jusqu'à fin 1924, kronen. — (d) « Journal of Commerce » : émissions excédant 100,000 dollars faites sur le marché Intérieur. — (e) Non compris les émissions des grandes compagnies de chemins de fer ; depuis 1921, non compris les actions d'apport. — (f) Jusqu'à mars 1924, émissions de S. A. nouvelles seulement. — (g) Année commençant le 1^{er} avril. — (h) « Rivista Bancaria ». — (i) Emissions excédant 100,000 florins sur le marché des Pays-Bas, y compris les émissions coloniales et, depuis janvier 1925, les émissions étrangères. Non compris les bons du Trésor. — (j) Non compris la Haute-Silésie. — (k) « Midland Bank Limited ». Emissions lancées sur le marché intérieur, non compris les émissions faites par le Gouvernement britannique pour des buts nationaux, les émissions des gouvernements locaux dont le total n'est pas limité d'avance et les obligations à échéance de moins de 12 mois. — (l) « Société de Banque Suisse » : appels au marché suisse. Y compris les obligations et les emprunts des gouvernements locaux. — (m) Voir introduction. — * Voir page 398.

A. Nominal value. — B. Issue value.
Unless otherwise stated, the figures represent authorized share issues of new J. B. Cos. at home and the increase of capital of existing companies. Bonus shares are excluded from the figures for the U. S. A., Roumania, Switzerland and Czechoslovakia. In the case of the Netherlands and the U. K., both bonus shares and conversions are excluded. (a) Including the Commandite Societies by shares. Until end 1922, paper mark. Since 1924, excluding conversions and amalgamations. — (b) Comparable figure not available owing to the depreciation of the Mark. — (c) Until end 1924, kronen. — (d) « Journal of Commerce » : subscriptions invited on home market by corporations for amounts exceeding \$ 100,000 — (e) Excluding issues of large railway Cos. ; since 1921, excluding vendor's shares. — (f) Until March 1924, issues of new J. B. Cos. only. — (g) Year beginning April 1st. — (h) « Rivista Bancaria ». — (i) Issues exceeding Flt. 100,000 on the Dutch market, including Colonial and since January 1925, foreign issues. Excluding Treasury Bills. — (j) Excluding Upper Silesia. — (k) « Midland Bank Limited » ; subscriptions invited on the home market, excluding British Government loans for national purposes, local Government loans with no specified limit to total subscription, and obligations of less than 12 mos. currency. — (l) « Société de Banque Suisse » : invitations for subscription on Swiss market, including obligations and local Government loans. — (m) See introduction. — * See page 398.

Tableau XIX. — Nombre des Faillites.

Table XIX. — Number of Bankruptcies.

Période Period Moyennes mensuelles Monthly Average	Afrique du Sud (Union) South Africa (Union)	Allemagne Germany	Autriche Austria	Canada	Danemark Denmark	Egypte Egypt	Etats-Unis United States	Finlande Finland	France	Hongrie Hungary
1913	92	815		(b) 152	28		(d) 1,213	40	779	(f)
1917	44	102		93	16		1,085	2	21	
1918	33	68		68	10	(c) 4	778	3	19	
1919	37	85		52	13	(c) 2	460	6	59	
1920	54	110		82	26	(c) 3	705	13	115	1
1921	179	256		197	59		1,668	12	247	3
1922	206	82		327	65		1,868	31	410	3
1923	189	23	9	288	47		1,597	34	451	1
1924	162	516	38	185	45		1,643	42	569	5
1925	114	948	57	171	51		1,572	28	(c) 134	35
1926	102	1,003	53	144	56		1,669	27	(c) 122	g) 169
1927	109	475	52	151	57		1,689	29	(c) 680	91
1927 IX	84	398	36	126	55	20	1,417	30	370	60
X	132	451	77	183	54	35	1,471	42	694	83
XI	132	585	48	186	48	53	1,656	24	774	88
XII	132	639	34	174	56	40	1,820	21	777	134
1928 I	88	766	48	197	63	55	2,180	30	803	180
II	100	699	40	188	49	43	1,882	23	784	156
III	153	791	69	164	48	31	2,001	25	740	171
IV	107	614	42	135	51	39	1,672	27	536	153
V	117	692	44	146	49	39	1,723	19	781	176
VI	98	702	55	130	49	44	1,639	28	736	164
VII	113	655	51	138	40	11	1,455	25	684	115
VIII	145	552	54	142	45	17	1,545	16	631	67
IX	* 530	47	* 130	* 38	13	* 1,348	...	* 433	59

Période Period Moyennes mensuelles Monthly Average	Italie Italy	Norvège Norway	Nouvelle- Zélande New Zealand	Pays-Bas Netherlands	Pologne Poland	Royaume-Uni United Kingdom		Suède Sweden	Suisse Switzerland	Tchéco- slovaque Czecho- slovakia
						Faillites Bankruptcies	Liquidations de sociétés Company Liquidations			
1913	616	33	(h) 29	153		(j) 294	174	317	(l) 71	(l) 71
1917	71	8	22	74		100	114	131	29	
1918	47	9	14	79		58	102	101	28	
1919	49	16	12	91		68	174	175	32	
1920	66	35	12	124		137	280	196	41	
1921	158	88	28	189		307	291	432	70	32
1922	321	82	58	272	(i) 4	416	256	388	82	240
1923	431	77	56	329	(i) 2	445	266	289	68	303
1924	635	72	55	362	9	420	251	263	65	205
1925	661	74	54	339	43	413	245	256	71	203
1926	715	110	63	310	35	379	274	245	73	252
1927	944	108	72	296	17	394	242	227	77	244
1927 IX	957	84	64	305	12	396	181	221	65	181
X	1,024	86	84	291	13	398	252	197	76	178
XI	1,000	112	79	275	18	433	257	200	107	224
XII	1,020	68	65	262	15	388	293	209	70	251
1928 I	1,051	106	51	260	24	425	331	248	70	291
II	1,030	101	81	332	20	413	268	219	67	257
III	1,258	106	109	312	27	446	300	254	74	217
IV	1,013	93	78	282	18	349	280	216	51	216
V	1,082	106	101	260	28	372	271	210	67	291
VI	1,087	86	77	255	25	373	221	254	78	236
VII	1,100	71	93	236	...	391	243	165	66	202
VIII	874	86	81	231	...	329	234	161	65	179
IX	901	* 65	90	293	...	270	202	186	* 68	170

§ Chiffre provisoire. — (a) Jusqu'à fin 1927, moyenne mensuelle pour le trimestre. — (b) Jusqu'à fin 1920, chiffres de « Bradstreet's » ; depuis cette date, chiffres officiels. — (c) Année judiciaire finissant le 30 octobre. — (d) « Bradstreet's ». — (e) Département de la Seine seulement. — (f) Depuis avril 1926, y compris les concordats. — (g) Moyenne de neuf mois. — (h) Depuis janvier 1928, y compris les cessions de biens. — (i) Moyenne trimestrielle. — (j) Angleterre et Pays de Galles ; Jugements déclaratifs de faillites publiés. Ecosse : « séquestres ordonnés ». — (k) Procédures ouvertes au cours du mois. — (l) Y compris les concordats. — * Voir page 398.

§ Provisional figure. — (a) Until end 1927 monthly average for the quarter. — (b) Until end of 1920 « Bradstreet's » ; since that date official figures. — (c) Judicial year ending 30th October. — (d) « Bradstreet's ». — (e) Seine Department only. — (f) Since April 1926 including compositions. — (g) Average of nine months. — (h) Since January 1928, including private assignments. — (i) Quarterly average. — (j) Receiving and administration orders gazetted, England and Wales. Sequestrations awarded, Scotland. — (k) Cases begun during the month. — (l) Including compositions. — * See page 398.

V^o PARTIE. — TRAVAIL.

LABOUR. — PART V.

Tableau XX. — Chômage. †
Table XX. — Unemployment. †

Date	Allemagne Germany (a)					Australie Australia (d)		Autriche Austria		Belgique — Belgium			
	Ouvriers syndiqués Trade unionists		Nombre de chômeurs secourus Number of unemployed in receipt of benefit			Chômeurs syndiqués Trade unionists unemployed		Nombre de chômeurs enregistrés Number of unemployed registered		Caisse d'assurance contre le chômage Unemployment Insurance societies			
	Chômeurs complets Wholly unemployed		Chômeurs partiels Partially unemployed		Nombre Number	%	Nombre Number	%	Chômeurs complets Wholly unemployed		Chômeurs partiels Partially unemployed		
	Nombre Number	%	Nombre Number	%					Nombre Number	%	Nombre Number	%	
1925													
III . . .	211,259	5.8	158,681	5.1	465,761	37,836	9.3	175,581	9,414	1.5	33,509	5.5	
VI . . .	130,116	3.5	163,461	5.2	185,089	36,490	10.2	118,366	6,483	1.1	29,108	4.8	
IX . . .	168,657	4.5	268,186	8.5	266,078	29,861	7.9	119,004	4,758	0.8	11,034	1.9	
XII . . .	706,189	19.4	695,949	19.8	1,498,681	34,287	8.1	207,834	16,897	2.8	27,494	4.6	
1926													
III . . .	727,312	21.4	736,640	21.7	1,942,011	34,161	8.2	202,394	8,489	1.4	16,573	2.8	
VI . . .	627,287	18.1	596,793	17.2	1,740,754	24,920	6.7	150,981	5,200	0.9	13,148	2.2	
IX . . .	513,364	15.2	427,380	12.7	1,394,062	32,871	7.6	148,111	6,818	1.1	14,821	2.5	
XII . . .	572,653	16.7	249,628	7.3	1,748,597	25,351	5.7	205,950	15,804	2.6	17,889	3.0	
1927													
III . . .	420,550	11.5	160,080	4.4	1,121,150	26,280	5.9	236,261	11,294	1.8	18,888	3.1	
VI . . .	239,597	6.3	101,378	2.7	540,703	29,217	6.4	168,997	8,323	1.4	20,098	3.3	
IX . . .	178,916	4.6	93,113	2.4	355,462	29,991	6.7	154,291	8,595	1.4	21,680	3.5	
XII . . .	519,573	12.9	123,207	3.1	1,188,274	38,641	8.9	238,075	22,526	3.6	35,006	5.6	
1928													
III . . .	383,224	9.2	155,797	3.7	1,010,763	45,638	10.7	219,532	5,294	0.8	17,108	2.7	
V . . .	270,103	6.2	215,759	5.0	629,470	46,656	11.2	153,946	4,062	0.7	22,574	3.6	
VI . . .	268,443	6.2	255,090	5.9	610,687	46,656	11.2	140,931	3,709	0.6	19,115	3.0	
VII . . .	273,698	6.3	283,562	6.5	564,064	137,045	4,471	0.7	23,678	3.3	
VIII . . .	288,375	6.5	312,051	7.1	574,475	135,609	3,997	0.5	23,888	3.8	
IX . . .	293,691	6.6	303,466	6.9	* 577,093	136,984	

Total des ouvriers servant de base au dernier pourcentage.
Number of workers on which latest percentage is based.

Date	Canada		Danemark Denmark (a)		Estonie Estonia		Finlande Finland		France		Hongrie Hungary		Irlande (Etat libre d'Irlande) Irish Free State	
	Chômeurs syndiqués Trade unionists unemployed		Chômeurs syndiqués Trade unionists unemployed		Nombre de chômeurs enregistrés Number of unemployed registered		Nombre de chômeurs enregistrés Number of unemployed registered		Nombre de chômeurs secourus Number in receipt of benefit		Nombre de chômeurs syndiqués Trade unionists unemployed		Chômeurs assurance obligatoires Compulsorily Insured unemployed	
	Chômeurs complets Wholly unemployed		Chômeurs partiels Partially unemployed		Nombre Number	%	Nombre Number	%	Nombre Number	%	Nombre Number	%	Nombre Number	%
	Nombre Number	%	Nombre Number	%										
1925														
III . . .	13,631	8.5	40,055	14.7	2,867		3,502		1,031				59,362	23.3
VI . . .	9,578	6.1	34,135	9.1	1,771		1,155		626				44,795	17.6
IX . . .	8,274	5.7	26,489	10.6	883		2,011		618		26,611		29,837	11.7
XII . . .	11,716	7.9	85,944	31.7	3,213		2,176		645		27,984		35,858	14.1
1926														
III . . .	11,069	7.3	58,014	21.2	1,916		2,222		467		30,918		34,331	13.5
VI . . .	5,965	4.1	42,993	15.6	1,051		924		384		27,048		31,248	12.3
IX . . .	4,837	3.3	44,677	16.3	811		1,325		336		21,332		25,063	10.2
XII . . .	9,349	5.9	88,854	32.2	3,807		2,172		17,178		22,332		27,014	11.0
1927														
III . . .	8,975	5.7	71,811	26.2	4,405		2,104		70,381		19,654		27,105	11.0
VI . . .	5,410	3.2	49,405	18.0	1,907		1,130		21,934		13,110		22,776	9.3
IX . . .	5,314	3.1	43,990	16.0	1,201		1,251		11,272		11,565	(f)	22,122	(f) 9.0
XII . . .	11,893	6.6	87,116	31.6	4,437		2,152		13,221		14,368	(g)	28,586	(g) 11.6
1928														
III . . .	11,965	6.5	61,600	21.3	3,136		2,139		10,473		16,248	(h)	31,949	(h) 13.0
V . . .	6,657	3.7	39,100	14.0	1,470		868		3,746		14,230		26,449	10.8
VI . . .	5,800	3.2	37,500	13.5	883		811		1,659		13,861	
VII . . .	4,500	2.5	37,000	13.6	486		762		1,095		13,117	
VIII . . .	4,274	2.4	35,600	13.1	407		857		1,010		13,355		22,843	9.3
IX	33,100	12.2	706		946		* 563	

Total des ouvriers servant de base au dernier pourcentage.
Number of workers on which latest percentage is based.

181,022 271,320 416,827 631,022

† Une partie des chiffres a été fournie par le Bureau International du Travail.
† Certain of the figures are supplied by the International Labour Office.

§ Chiffre provisoire. — (a) Comprend seulement les syndicats versant l'indemnité de chômage. — (b) Depuis janvier 1927, y compris les ouvriers mineurs. — (c) Premier du mois suivant. — (d) Ouvriers syndiqués ayant chômé trois jours ou plus un cours d'une semaine. — (e) Jusqu'à fin 1926, nombre d'assurés secourus. — (f) Août. — (g) Novembre. — (h) Février. — * Voir page 398.

§ Provisional figure. — (a) Only Unions paying unemployment benefit. — (b) Since January 1927, including miners. — (c) First of following month. — (d) Unions members unemployed for three days or more during a given week. — (e) Until end 1926 number in receipt of benefit. — (f) August. — (g) November. — (h) February. — * See page 398.

Tableau XX (suite). — Chômage.
Table XX (continued). — Unemployment.

Date Fin du mois End of month	Italie Italy		Lettonie Latvia	Norvège Norway		Nouvelle-Zélande New Zealand		Pays-Bas Netherlands		
	Nombre de chômeurs enregistrés Number of unemployed registered		Nombre de chômeurs enregistrés Number of unemployed registered	(a) Chômeurs syndiqués (10 syndicats) Trade unionists unemployed (10 Unions)		Nombre de chômeurs enregistrés Number of unemployed registered	(b) Chômeurs syndiqués Trade unionists unemployed		(d) Chômeurs dans les caisses d'assurance contre le chômage Unemployed in unemployment insurance societies	
	Chômeurs complets Wholly unemployed	Chômeurs partiels Partially unemployed		Nombre Number	%		Nombre Number	%	Nombre Number	%
1925 III . . .	142,552	14,282	4,214	4,018	11.0	15,522	(c)	(c)	25,718	9.4
VI . . .	85,532	6,944	1,169	3,256	8.9	9,963			18,243	6.6
IX . . .	82,764	7,223	910	4,934	13.5	12,646			21,182	7.7
XII . . .	122,200	8,870	5,097	9,363	26.1	26,276		5.4	44,660	16.0
1926 III . . .	109,471	8,333	3,659	9,237	25.9	26,392	2,350	5.0	22,338	7.9
VI . . .	83,264	6,650	936	7,751	22.1	19,300	3,049	6.6	16,983	5.9
IX . . .	89,434	14,519	932	7,719	22.3	20,128	3,912	8.3	20,695	7.2
XII . . .	181,493	10,216	5,234	10,104	29.6	30,558	3,172	6.7	35,689	12.1
1927 III . . .	227,947	61,699	4,028	9,879	28.2	29,112	4,222	9.4	26,949	9.1
VI . . .	214,603	103,792	882	7,655	22.5	19,854	4,406	9.7	17,736	6.0
IX . . .	305,930	133,568	1,422	7,380	22.3	18,915	5,325	11.6	20,161	6.7
XII . . .	414,283	107,964	6,399	9,285	28.0	28,532	5,531	9.7	44,848	14.9
1928 III . . .	411,785	47,036	5,570	8,130	24.4	26,692	6,605	11.4	19,740	6.3
V . . .	306,629	45,569	1,295	...	18.0	19,871			14,083	4.4
VI . . .	247,021	30,296	1,223	4,925	14.4	16,747	6,478	11.5	14,302	4.4
VII . . .	234,210	27,530	928	4,674	13.6	15,365			17,100	5.3
VIII . . .	248,100	24,319	965	15,817			16,670	5.2
IX . . .	268,883	28,746	1,790	17,859	6,298	11.3	13,833	4.7

Total des ouvriers servant de base au dernier pourcentage.
Number of workers on which latest percentage is based.

				34,429		55,676		1,293,825	
Date Fin du mois End of month	Pologne Poland	Royaume-Uni United Kingdom		Suède Sweden		Suisse Switzerland		Tchécoslovaquie Czechoslovakia	
		Assurance obligatoire Compulsorily Insured		Chômeurs syndiqués Trade-unionists unemployed		Caisses de chômage Unemployment Funds		Caisses d'assurance syndicale Trade union insurance funds	
		Nombre de chômeurs Number unemployed		%		%		Nombre de chômeurs secourus Number of unemployed in receipt of benefit	
1925 III . . .	(e) 183,730	1,307,937	11.1	27,200	12.0			6,086	0.6
VI . . .	171,050	1,406,155	11.9	19,000	8.2			9,775	0.9
IX . . .	195,050	1,423,566	12.0	20,700	8.5			17,196	1.6
XII . . .	311,090	1,243,087	10.4	45,900	19.6				
1926 III . . .	295,529	1,171,136	9.8	36,300	14.7	2.7		27,535	2.5
VI . . .	243,302	((/))1,751,133	((/))14.6	23,800	9.6	2.4		40,034	3.4
IX . . .	185,207	((/))1,648,322	((/))13.7	23,500	9.1	2.8		42,601	3.7
XII . . .	190,140	1,431,840	11.9	47,950	19.1	5.6		29,295	2.5
1927 III . . .	205,770	1,187,782	9.8	36,103	14.1	2.8		27,074	2.5
VI . . .	159,365	1,069,386	8.8	24,999	9.4	1.6		13,833	1.3
IX . . .	116,843	1,126,267	9.3	22,347	8.4	1.7		9,609	0.9
XII . . .	163,268	1,194,305	9.8	50,655	18.6	4.5		14,334	1.3
1928 III . . .	167,022	1,127,622	9.6	36,722	13.3	1.9		17,734	1.6
V . . .	132,453	1,168,009	9.9	22,978	8.2			16,556	...
VI . . .	116,719	1,273,360	10.8	21,257	7.6	1.2		13,468	1.2
VII . . .	103,451	1,377,031	11.7	20,238	7.4			19,627	1.2
VIII . . .	88,393	1,375,219	11.7	19,826	7.1			15,588	1.4
IX . . .	82,009	1,355,011	11.5	...	7.6		

Total des ouvriers servant de base au dernier pourcentage.
Number of workers on which latest percentage is based.

* Chiffre provisoire. — (a) Comprend seulement les syndicats versant l'indemnité de chômage. — (b) Ouvriers syndiqués ayant chômé plus de trois jours au cours d'une semaine. — (c) Milieu du mois précédent. — (d) Chiffres calculés d'après les moyennes hebdomadaires. — (e) Premier du mois suivant. Depuis 1926, nouvelle série. — (f) Non compris les ouvriers en grève dans les mines de charbon.

* Provisional figure. — (a) Only Unions paying unemployment benefit. — (b) Union members unemployed more than three days during a given week. — (c) Middle of preceding month. — (d) Calculated from weekly average. — (e) First of following month. Since 1926, new series. — (f) Excluding strikers in the coal mining industry.

DONNÉES POUR LE MOIS D'OCTOBRE 1928
DATA FOR THE MONTH OF OCTOBER 1928

Pays	Commerce Trade		Mouvement des prix — Price Movement			Emission de capitaux Capital Issues	Failites Bankruptcies	Country
	Importations Imports	Exportations Exports	Prix de Gros Wholesale Prices	Coût de la vie Cost of living	Prix des produits alimentaires Prices of foodstuffs	En millions * In millions *	Nombre de Number of	
	en milliers * in thousands *	in thousands *						
Allemagne			off. 140.0 fk. Zlg. 138.1	152.1	151.8		685	Germany
Autriche			129	109	120			Austria
Canada							§ 150	Canada
Danemark			150				47	Denmark
Etats-Unis							1,664	United States
France			125.3		Paris 115	1,527	650	France
Grèce				148.2	136.7			Greece
Indes anglaises . .				164	160			British India
Irlande (Etat libre d')				176	171			Irish Free State
Italie						402		Italy
Japon	(a) 167,300	(a) 179,000			210			Japan
Luxembourg				836				Luxemburg
Norvège			157	184	163		80	Norway
Nouvelle-Zélande .					149			New Zealand
Pérou			187	169	142			Peru
Pologne				123.2	144 0	27.0		Poland
Royaume-Uni . . .	(a) 93,757	(a) 64,313	Economist 3,818			40.6		United Kingdom
Suède						29		Sweden
Suisse	(a) 262,789 (b) 737	(a) 206,234 (b) 133		162	158	52	55	Switzerland
Tchécoslovaquie .				735				Czechoslovakia

* Dans la monnaie respective de chaque pays.
 * In the respective currency of each country.

§ Chiffre provisoire. — § Provisional figure.

(a) Commerce, en valeurs. — (a) Trade by value.
 (b) Commerce, en poids. — (b) Trade by weight.
 (c) Caisses postales. — (c) Post office Savings Banks.

Production de la Houille au Royaume-Uni } § 19,325
 Coal production United Kingdom

Production de la Fonte } Etats-Unis } 3,428
 Pig Iron production } United States }

Trafic marchandises des Chemins de fer } Hongrie } IX. 603
 Railway Freight Traffic } Hungary }

Dépôts de Caisses d'Epargne } Autriche } (c) 74 Suède } 216
 Savings Banks Deposits } Austria } Sweden }

Nombre de chômeurs secourus } Allemagne } 15/X 593,589 } France } 453
 Number of unemployed in receipt of benefit } Germany }

TABLE DES MATIÈRES

	PAGES
<i>Introduction</i>	362
<i>Note</i>	364
<i>Marine marchande mondiale</i>	365
<i>Diagrammes :</i>	
Indice des produits manufacturés Etats-Unis	366
Indice de la situation des affaires Royaume-Uni	366
<i>Tableau sommaire pour certains pays</i>	367
 I* PARTIE. — PRODUCTION. 	
TABLEAU I : Production de houille et lignite :	
Houille	368
Lignite	368
TABLEAU II : Production de la fonte	369
TABLEAU III : Production de l'acier brut	369
 II* PARTIE. — COMMERCE ET TRANSPORT. 	
<i>Importations et Exportations (en valeurs) :</i>	
TABLEAU IV : Importations	370, 371, 372, 373
TABLEAU V : Exportations	370, 371, 372, 373
<i>Importations et exportations (en poids) :</i>	
TABLEAU VI : Importations	374, 375
TABLEAU VII : Exportations	374, 375
<i>Chemins de fer :</i>	
TABLEAU VIII : Trafic des marchandises	376
<i>Mouvement de la navigation :</i>	
TABLEAU IX : Tonnage des navires entrés et sortis	377, 378
 III* PARTIE. — MOUVEMENT DES PRIX. 	
TABLEAU X : Nombres indices des prix de gros :	
1) Résultats publiés	379
2) Pourcentage par rapport à 1913	379
Résultats publiés	380
TABLEAU XI : Nombres indices des prix de détail :	
a) Coût de la vie	381
b) Prix des denrées alimentaires	382
 IV* PARTIE. — FINANCES. 	
TABLEAU XII : Réserves d'or et certaines réserves d'argent et de devises étrangères	383, 384, 385
TABLEAU XIII : Circulation des billets	386, 387, 388
TABLEAU XIV : Pourcentage du prix du dollar comparativement à son prix au pair	389, 390
TABLEAU XV : Taux de l'escompte	391
TABLEAU XVI : Dépôts des Caisses d'épargne	392, 393
TABLEAU XVII : Nombres indices des cours des valeurs de Bourse	393
TABLEAU XVIII : Emissions de Capitaux	394
TABLEAU XIX : Faillites (nombre des)	395
 V* PARTIE. — TRAVAIL. 	
TABLEAU XX : Chômage	396, 397
<i>Données pour Octobre 1928</i>	398
<i>Tableau des parités réciproques de certaines</i> <i>monnaies</i> pages 2 et 3 de la couverture.	

TABLE OF CONTENTS

	PAGES
<i>Introduction</i>	363
<i>Note</i>	364
<i>World's Merchant Marine</i>	365
<i>Diagrams :</i>	
Index of manufacturing production U. S. A.	366
Index Chart United Kingdom	366
<i>Summary table for certain countries</i>	367
 PART I. — PRODUCTION. 	
TABLE I : Production of Coal and Lignite :	
Coal	368
Lignite	368
TABLE II : Production of Pig Iron	369
TABLE III : Production of Crude Steel	369
 PART II. — TRADE AND TRANSPORT. 	
<i>Imports and Exports (Values) :</i>	
TABLE IV : Imports	370, 371, 372, 373
TABLE V : Exports	370, 371, 372, 373
<i>Imports and Exports (Weight) :</i>	
TABLE VI : Imports	374, 375
TABLE VII : Exports	374, 375
<i>Railways :</i>	
TABLE VIII : Freight Traffic	376
<i>Movement of Shipping :</i>	
TABLE IX : Tonnage of Vessels entered and cleared	377, 378
 PART III. — PRICE MOVEMENT. 	
TABLE X : Index numbers of Wholesale Prices :	
(1) Published results	379
(2) Percentage of 1913	379
Published results	380
TABLE XI : Index numbers of Retail Prices :	
(a) Cost of Living	381
(b) Prices of Foodstuffs	382
 PART IV. — FINANCE. 	
TABLE XII : Gold and certain Silver and Foreign Assets Reserves	383, 384, 385
TABLE XIII : Notes in circulation	386, 387, 388
TABLE XIV : Percentage which cost of dollar is of its cost at par	389, 390
TABLE XV : Bank rates of discount	391
TABLE XVI : Savings Banks Deposits	392, 393
TABLE XVII : Index numbers of Stock Exchange securities	393
TABLE XVIII : Capital Issues	394
TABLE XIX : Bankruptcies (number of)	395
 PART V. — LABOUR. 	
TABLE XX : Unemployment	396, 397
<i>Data for October 1928</i>	398
<i>Table of reciprocal parities of various currencies</i> <i>pages 2 and 3 of the cover.</i>	

PUBLICATIONS PÉRIODIQUES

de la
SOCIÉTÉ DES NATIONS

JOURNAL OFFICIEL

Le *Journal Officiel* paraît mensuellement, depuis janvier 1922, en deux éditions (l'une en français et l'autre en anglais); il contient les procès-verbaux des sessions du Conseil de la Société des Nations, le texte des rapports et des résolutions adoptés par le Conseil, ainsi que les principaux documents officiels reçus ou expédiés par le Secrétariat de la Société.

Abonnement annuel (12 numéros) . . . 60 francs suisses

RÉSUMÉ MENSUEL DE LA SOCIÉTÉ DES NATIONS

Ce répertoire des différentes formes de l'activité de la Société des Nations est publié en six langues: anglais, français, allemand, espagnol, italien et tchèque, pour un public de 20.000 lecteurs. Il contient un compte rendu des assemblées et de l'œuvre des organisations de la Société; il public, en outre, les principaux documents officiels ayant trait au désarmement, à la reconstitution économique et financière, etc.

Un supplément bibliographique comprenant tous les ouvrages sur la Société des Nations enregistrés à la Bibliothèque de la Société des Nations est publié une fois par an et envoyé gratuitement aux abonnés.

Abonnement annuel 5 francs suisses

RAPPORT ÉPIDÉMIOLOGIQUE MENSUEL

Le Service de renseignements épidémiologiques et de statistiques d'hygiène publique de la Section d'hygiène du Secrétariat de la Société des Nations reçoit, d'un grand nombre de pays, des rapports périodiques officiels sur les maladies dont la déclaration est obligatoire. En vue de leur échange, ces renseignements, nécessaires aux épidémiologues des différents pays, sont groupés au fur et à mesure de leur réception et publiés mensuellement dans le *Rapport épidémiologique mensuel*.

Abonnement annuel 20 francs suisses

Un catalogue complet des publications de la Société des Nations est envoyé sur demande adressée au :

Service des publications
de la Société des Nations, Genève.

PERIODICALS

of the
LEAGUE OF NATIONS

OFFICIAL JOURNAL

The *Official Journal*, which is published monthly (since January 1922) in separate editions in English and French, contains the complete Minutes of the Sessions of the Council of the League of Nations, the text of the Reports and Resolutions adopted by the Council, as well as the principal official documents received or despatched by the Secretariat of the League.

Yearly subscription (12 numbers) . . . 50/- \$12.00

MONTHLY SUMMARY OF THE LEAGUE OF NATIONS

A bird's-eye view, clear and concise, of the work of the League of Nations during the month preceding publication. The *Monthly Summary* is issued in six languages — English, French, German, Italian, Spanish and Czech — to a public of 20,000 readers. It contains a record of all League meetings and activities, and publishes, in addition, the principal official documents on Disarmament, Economic and Financial Reconstruction, etc.

A bibliographical supplement comprising all publications dealing with the League of Nations and received in the League Library is issued once a year and is addressed free of charge to subscribers.

Yearly subscription 5/- \$1.00

MONTHLY EPIDEMIOLOGICAL REPORT

The Service of Epidemiological Intelligence and Public Health Statistics, Health Section of the Secretariat of the League of Nations, receives current official reports on the prevalence of notifiable diseases from nearly all countries where such information is available. The information at present being regularly received and published in this periodical relates to 68 per cent of the world's population.

Yearly subscription 18/- \$4.50

A complete Catalogue of League of Nations publications is sent free of charge on application to :

Publications Department
of the League of Nations, Geneva.

SOCIÉTÉ DES NATIONS
GENÈVE

LEAGUE OF NATIONS
GENEVA

BULLETIN MENSUEL DE STATISTIQUE

RECUEIL DE STATISTIQUES PUISÉES A
DES SOURCES OFFICIELLES OU INDIQUÉES

9^e ANNÉE — Volume IX
= Novembre 1928 =

No. 11

9th YEAR — Volume IX
= November 1928 =

MONTHLY BULLETIN OF STATISTICS

BEING A COLLECTION OF STATISTICS FROM
OFFICIAL AND OTHER DEFINED SOURCES

ABONNEMENT ANNUEL

Fr. 20 (suisse)

LE NUMÉRO

Fr. 1,75 (suisse)

ANNUAL SUBSCRIPTION

18/- net

\$ 4.50

SINGLE NUMBERS

1/6 net

40 cts.

INTRODUCTION

On trouvera aux pages 404 et 405 du présent numéro un tableau du Commerce mondial exprimé en dollars pour les années 1913, 1926 et 1927. Ce tableau a été préparé pour le Mémorandum sur le Commerce International et sur les Balances des paiements, 1913-1927, qui doit paraître prochainement.

Afin de rendre plus uniforme le tableau IX (Mouvement de la navigation), les chiffres de l'Egypte, qui indiquaient le tonnage des navires avec cargaison et sur lest, ont été remplacés, pour le Canal de Suez comme pour les ports égyptiens, par les statistiques des navires avec cargaison seulement.

La loi monétaire prévoyant l'unification des billets du Trésor et des billets de la Banque d'Angleterre (*Currency and Bank notes Bill*), est entrée en vigueur le 22 novembre 1928. Immédiatement avant cette date, le montant du papier fiduciaire que la Banque d'Angleterre était autorisée à émettre, était de 19.750.000 livres sterling. D'après la nouvelle loi, cette limite a été portée à 260 millions de livres sterling, la Banque prenant à sa charge la circulation des billets émis par le Trésor. La situation hebdomadaire de la Banque au 28 novembre indique qu'à cette date la couverture de l'émission fiduciaire consistait en fonds d'Etat pour un montant de 245 millions de livres, en autres valeurs pour 10 millions de livres, le solde étant fourni par 5 millions de livres de monnaies d'argent qui figuraient précédemment au crédit du compte de rachat des Billets d'Etat.

La nouvelle situation est reflétée au tableau XIII du présent numéro du Bulletin.

Au tableau XVII (Nombres indices des cours des valeurs de Bourse), une nouvelle colonne a été ajoutée pour l'Autriche. L'indice, établi bi-mensuellement par l'Institut autrichien de Conjoncture, comprend 21 actions industrielles, réparties comme suit : bâtiment, 3 ; brasserie, 2 ; industrie électrique, 4 ; fer et métaux, 6 ; papier, 2 ; textile et confection, 2 ; autres industries, 2. Les prix employés sont les cours de clôture à la Bourse de Vienne le 15 et le dernier jour du mois. La période de base est l'année 1926 ; les calculs sont basés sur la moyenne arithmétique. Il n'y a pas de pondération, sauf pour l'indice unitaire d'une société de grande importance qui est compté deux fois. Il est tenu compte des émissions de nouvelles actions.

Au tableau XX (chômage), les pourcentages du Royaume-Uni pour les douze derniers mois, ont été révisés par le Ministère du Travail britannique. Le nombre des personnes obligatoirement assurées, sur lequel sont basés les pourcentages, est évalué une fois par an. La différence entre la dernière évaluation et celle de l'année précédente, a été répartie sur les douze mois écoulés et les chiffres mensuels révisés ainsi obtenus ont été employés pour le calcul des nouveaux pourcentages.

Genève, le 10 décembre 1928.

NOTE

Dans tous les Tableaux, le signe «—» indique que le chiffre est nul ou inférieur à l'unité de mesure employée ; le signe «...», que le chiffre n'est pas encore publié, et un blanc, que les renseignements ne sont pas accessibles.

Par suite de la diversité des méthodes employées pour établir les statistiques et des systèmes juridiques et administratifs sur lesquels elles sont basées, de la variété des classements et de la nature des relevés, il est, dans bien des cas, impossible d'établir une comparaison exacte entre les chiffres des différents pays. Les méthodes adoptées pour l'élaboration des divers nombres indices des prix, plus spécialement des indices du coût de la vie, sont très différentes d'un pays à l'autre. Dans quelques pays, les Banques centrales continuent à n'indiquer séparément, dans leurs bilans hebdomadaires ou mensuels, qu'une partie des avoirs étrangers. Le but et la nature des données sur le chômage ainsi que les diverses industries considérées, varient selon les pays et ne permettent pas une comparaison exacte des pourcentages du chômage.

Les chiffres publiés ont toujours pour objet d'indiquer les variations survenues au cours d'une période donnée et c'est sur ces variations dans le temps que doivent porter les comparaisons.

Pour les explications détaillées concernant le mode d'établissement de certaines catégories de statistiques le lecteur est renvoyé aux publications suivantes :

Diagrammes et Nombres indices des cours des valeurs de Bourse, Tableau XVII : Bulletin mensuel de statistique No 1, 1926 ;

Commerce international, Tableaux IV, V, VI, VII : Mémorandum sur les Balances des Paiements et sur les Balances du Commerce extérieur 1911-1925, Vol. II ;

Nombres indices des prix de gros, Tableau X
Réserves d'or et certaines réserves d'argent et de } Mémorandum sur les Monnaies, 1913-1923,
devises étrangères, Tableau XII } Mémorandum sur les Monnaies et les Banques Centrales,
1913-1924, Vol. II ;

Dépôts de Caisses d'Epargne, Tableau XVI

Emissions de Capitaux, Tableau XVIII : Bulletin mensuel de statistique No 8, 1923 ;

Faillites, Tableau XIX : Bulletin mensuel de statistique No 10, 1924.

INTRODUCTION

On pages 404 and 405 of the present issue of the Bulletin will be found a table showing the World Trade, expressed in terms of dollars, for the years 1913, 1926 and 1927. This table has been prepared for the Memorandum on International Trade and Balances of Payments, 1913-1927, which will be published shortly.

In order to secure greater uniformity in table IX (Movement of shipping), the figures for Egypt, which showed the tonnage of vessels with cargo and in ballast, have been replaced, both for the Egyptian ports and the Suez Canal, by the statistics of vessels with cargo only.

The Currency and Bank notes Bill, providing for the amalgamation of the Treasury and Bank of England note issues, came into effect on November 22nd, 1928.

Immediately prior to that date, the amount of fiduciary notes which the Bank of England was authorised to issue, was £19,750,000. Under the new law that limit has been raised to £260 million, the Bank taking over the circulation of the currency notes issued by the Treasury. According to the Bank return of November 28th, the backing of the fiduciary issue consisted of Government securities to a value of £245 million, of other securities, £10 million, and of £5 million of silver coins which formerly stood to the credit of the Currency note redemption account.

The new situation is reflected in Table XIII of this issue of the Bulletin.

In Table XVII (Index numbers of Stock Exchange securities), a column has been added for Austria. The index, prepared twice a month by the Austrian „Institute of Conjoncture”, comprises 21 industrial shares, distributed as follows: building trades, 3; breweries, 2; electrical industries, 4; iron and metals, 6; paper, 2; textiles and ready made clothing, 2; other industries, 2. The prices employed are closing quotations on the Vienna Stock Exchange on the 15th and on the last day of each month. The base period is the year 1926. The arithmetic mean is employed. No weighting is applied, except that the price relative of one company, in view of its importance, is counted twice. Issues of new shares are taken into account.

In Table XX (Statistics of Unemployment), the percentages of the last 12 months for the United Kingdom have been revised by the British Ministry of Labour. The number of persons compulsorily insured, on which the percentages are based, is estimated once a year. The difference between the recent estimate and that of last year has been spread over the twelve months of the year and the revised monthly figures thus obtained have been employed for the calculation of the new percentages.

Geneva, December 10th, 1928.

NOTE

Throughout the sign — indicates that the figure is zero or less than the unit of measurement employed, ... that the figure is not yet published, and a blank that information is not available.

Owing to the different manner in which the statistics are calculated, the different legal and administrative systems on which they are based, and the different grouping and nature of the returns, accurate comparison between the figures for different countries is in many cases impossible. The methods adopted in the compilation of the various index numbers of prices, more especially of cost of living, differ widely from country to country. In several countries Central Banks still follow the practice of showing only part of their foreign assets separately in their weekly or monthly returns. The scope and nature of the unemployment returns and the different trades included render accurate comparison of the unemployment percentages of the different countries impossible. The figures given are in all cases intended to illustrate the fluctuations over a period of time and it is between these fluctuations that comparison should be made.

For detailed explanation with reference to the manner in which certain of the classes of statistics are compiled the reader is referred to the following publications:—

Diagrams and Index Numbers of Stock Exchange Securities, Table XVII: Monthly Bulletin of Statistics, No. I, 1926.

International Trade, Tables IV, V, VI, VII: Memorandum on Balance of Payments and Foreign Trade Balances 1911-1925, Vol. II.

Index Numbers of Wholesale Prices, Table X

Gold and certain Silver and Foreign Assets Reserves, Table XII
Savings Banks Deposits, Table XVI

Memorandum on Currency 1913-1923,
Memorandum on Currency and Central Banks
1913-1924, Vol. II;

Capital Issues, Table XVIII: Monthly Bulletin of Statistics, No. 8, 1923;

Bankruptcies, Table XIX: Monthly Bulletin of Statistics, No. 10, 1924.

Commerce de 1913, 1926 et 1927 réduit en millions de dollars.

COMMERCE SPÉCIAL. MARCHANDISES SEULEMENT.

(Les chiffres entre parenthèses sont ceux de la dernière année pour laquelle on dispose de chiffres)

PAYS (*)	IMPORTATIONS			IMPORTS			EXPORTATIONS		
	Millions \$			%			Millions \$		
	1913	1926	1927	1913	1926	1927	1913	1926	1927
ÉTATS-UNIS D'AMÉRIQUE	1,775	4,408	4,168	0.12	14.15	13.84	2,448	4,712	4,758
ROYAUME-UNI (*)	3,208	(*) 5,421	(*) 5,329	16.48	17.40	16.42	2,556	(*) 3,173	(*) 3,447
ALLEMAGNE (*)	2,563	2,380	3,360	13.17	7.64	10.35	2,493	2,323	2,428
FRANCE (*)	1,625	1,938	2,072	8.35	6.22	6.38	1,328	1,925	2,165
CANADA (*)	619	1,031	1,409	3.18	3.81	3.42	432	1,270	1,253
INDE	597	859	903	3.07	2.76	2.78	786	1,173	1,159
JAPON	359	1,086	995	1.84	3.49	3.06	311	929	906
ITALIE (*)	693	1,007	1,049	3.56	3.23	3.23	477	726	804
ARGENTINE	492	758	826	2.53	2.43	2.54	515	730	973
BELGIQUE (*)	895	750	806	4.60	2.41	2.48	702	650	738
AUSTRALIE (*)	380	722	785	1.95	2.92	2.42	375	707	688
CHINE	416	854	699	2.14	2.74	2.15	294	657	634
MALAISIE BRITANNIQUE (*)	206	572	563	1.06	1.84	1.73	193	712	596
TCHÉCOSLOVAQUIE		451	531		1.45	1.64		524	595
INDES NÉERLANDAISES	186	362	(362)	0.96	1.16	(1.11)	270	651	(651)
SUISSE	359	456	482	1.84	1.46	1.48	265	352	386
SUÈDE	227	399	425	1.17	1.28	1.31	219	380	434
BRÉSIL	326	388	387	1.68	1.25	1.19	317	458	431
DANEMARK (*)	208	401	415	1.07	1.20	1.28	171	369	386
UNION SUD-AFRICAINE (*)	202	349	341	1.04	1.09	1.05	318	402	449
RUSSIE (*)	707	330	367	3.63	1.25	1.13	732	348	397
ESPAGNE*	235	415	(415)	1.21	1.33	(1.28)	191	310	(310)
AUTRICHE		389	434		1.25	1.34		240	287
POLOGNE		173	324		0.65	1.00		252	281
CUBA	140	261	257	0.72	0.84	0.79	164	302	321
ÉTAT LIBRE D'IRLANDE		294	292		0.94	0.90		200	215
ÉGYPTE	135	251	233	0.69	0.81	0.72	156	205	233
MEXIQUE (*) (*)	96	184	164	0.49	0.69	0.50	150	334	296
NOUVELLE-ZÉLANDE	104	237	218	0.53	0.76	0.60	102	212	228
ROUMANIE (*)	114	171	205	0.59	0.65	0.63	136	176	228
NORVÈGE	145	241	254	0.76	0.77	0.78	102	178	176
TURQUIE (*) (*) (*)	179	234	(234)	0.92	0.75	(0.72)	94	139	(139)
CORÉE (*)	35	175	182	0.18	0.66	0.66	15	171	170
HONGRIE		167	200		0.64	0.62		153	140
CHILI	121	157	130	0.62	0.60	0.40	149	201	205
CEYLAN (*)	60	144	143	0.31	0.46	0.46	76	194	174
FINLANDE	96	143	161	0.49	0.46	0.50	78	142	159
ALGÉRIE	129	169	157	0.66	0.64	0.48	67	149	114
PHILIPPINES (*)	53	119	116	0.27	0.38	0.38	48	137	155
GRÈCE (*) (*)	34	126	166	0.17	0.41	0.51	23	68	80
S. H. S. (*)	(20)	134	127	(0.10)	0.43	0.39	(16)	136	113
INDO-CHINE FRANÇAISE	52	92	106	0.27	0.30	0.33	59	125	122
COLOMBIE (*)	28	110	(110)	0.14	0.35	(0.34)	33	110	(110)
URUGUAY	53	(94)	(94)	0.27	(0.30)	(0.29)	72	(*) (97)	(*) (97)
PERSÉ (*)	55	78	(78)	0.28	0.25	(0.24)	38	109	(109)
FORMOSE (*)	30	(76)	(76)	0.15	(0.24)	(0.23)	26	(108)	(108)
SIAM	33	69	74	0.17	0.22	0.22	43	84	84
PÉROU	28	69	71	0.14	0.22	0.22	43	88	103
PORTUGAL	83	120	(120)	0.43	0.39	(0.37)	33	37	(37)
VENEZUELA (*)	16	77	(77)	0.08	0.25	(0.24)	29	75	(75)
NIGÉRIE (*)	31	62	70	0.16	0.20	0.22	35	81	76
CÔTE DE L'OR (*) (*)	24	50	67	0.12	0.16	0.21	26	59	70
MAROC (ZONE FRANÇAISE) (*)	35	55	70	0.18	0.18	0.22	8	23	33
AFRIQUE OCCIDENTALE FRANÇAISE (*)	29	50	(50)	0.15	0.16	(0.15)	24	46	(46)
BULGARIE (*) (*)	35	45	44	0.18	0.14	0.14	17	40	48
LETTONIE		50	48		0.16	0.15		36	43
TUNIS	28	44	(44)	0.14	0.14	(0.14)	34	41	(41)
GONGO BELGE (*)	14	43	42	0.07	0.14	0.13	11	24	29
BOLIVIE (*)	20	24	(24)	0.10	0.08	(0.07)	35	42	(42)
RHODÉSIE DU SUD	14	26	31	0.07	0.08	0.09	16	27	31
KENYA ET UGANDA	9	34	34	0.05	0.11	0.10	4	29	26
GUATEMALA (*)	10	22	25	0.05	0.07	0.08	14	29	34
RÉPUBLIQUE DOMINICAINE (*) (*)	9	24	28	0.05	0.08	0.09	10	25	31
TERRE-NEUVE (*)	16	28	(28)	0.08	0.09	(0.09)	15	28	(28)
ESTONIE		26	26		0.08	0.08		26	26
SOUDAN ANGLO-ÉGYPTIEN (*)	11	28	(28)	0.06	0.09	(0.09)	6	26	(26)
LITHUANIE		24	26		0.08	0.08		25	24
TRINITÉ ET TOBAGO (*)	22	23	(23)	0.11	0.07	(0.07)	23	27	(27)
ADEN (*)	19	28	(28)	0.10	0.09	(0.09)	23	22	(22)
JAMAÏQUE (*)	14	27	(27)	0.07	0.09	(0.08)	11	20	(20)
SALVADOR (*) (*)	16	15	15	0.05	0.05	0.05	10	25	22
COSTA-RICA (*) (*)	9	14	16	0.05	0.04	0.05	10	19	18
HAÏTI (*)	8	19	16	0.04	0.06	0.05	11	20	15
HONDURAS (*) (*)	5	10	11	0.03	0.03	0.03	3	13	13
PARAGUAY	8	11	12	0.04	0.04	0.04	6	14	14
ÉQUATEUR (*)	8	9	(9)	0.04	0.03	(0.03)	15	13	(13)
NICARAGUA (*) (*)	6	10	9	0.03	0.03	0.03	8	13	10
PANAMA	11	14	(14)	0.06	0.04	(0.04)	5	4	(4)
AUTRICHE-HONGRIE	712		3,06				607		
AUTRES PAYS	235	399	(399)	1.21	1.28	(1.23)	216	333	(333)
TOTAL (*)	19,465	31,157	32,457	100	100	100	18,332	29,038	30,343

Four les notes, voir page suivante.

Trade of 1913, 1926 and 1927 reduced to dollars (000,000's omitted).

SPECIAL TRADE. MERCHANDISES ONLY.

(Figures in brackets are for latest available previous year).

EXPORTS			TOTAL						COUNTRY (1)
%			Millions \$			%			
1913	1926	1927	1913	1926	1927	1913	1926	1927	
13.35	16.23	15.68	4,223	9,120	8,926	11.17	15.15	14.21	UNITED STATES OF AMERICA
13.94	10.93	11.86	5,764	8,594	8,776	15.25	14.23	13.97	UNITED KINGDOM (2)
13.11	8.02	8.00	4,966	4,708	5,783	13.14	7.82	9.22	GERMANY (2)
7.24	6.63	7.18	2,953	3,863	4,237	7.81	6.42	6.75	FRANCE (2)
2.36	4.37	4.13	1,051	2,301	2,362	2.78	3.82	3.76	CANADA (2)
4.29	4.04	3.82	1,383	2,032	2,062	3.86	3.39	3.29	INDIA
1.70	3.29	2.98	670	2,015	1,901	1.77	3.35	3.03	JAPAN
2.60	2.50	2.65	1,170	1,733	1,853	3.10	2.88	2.95	ITALY (2)
2.81	2.51	3.21	1,007	1,483	1,799	2.64	2.47	2.86	BELGIUM (2)
3.83	2.24	2.43	1,597	1,400	1,544	4.23	2.33	2.46	AUSTRALIA (2)
2.05	2.43	2.27	755	1,429	1,473	2.00	2.37	2.35	CHINA
1.60	2.26	2.09	710	1,511	1,333	1.88	2.51	2.12	BRITISH MALAYA (2)
1.05	2.45	1.97	399	1,284	1,159	1.06	2.13	1.85	CZECHOSLOVAKIA
	1.80	1.96		975	1,126		1.62	1.79	DUTCH EAST INDIES
1.47	2.24	(2.14)	456	1,013	(1,013)	1.21	1.69	(1.61)	SWITZERLAND
1.45	1.21	1.27	624	808	868	1.65	1.24	1.38	ARGENTINE
1.19	1.31	1.43	446	779	859	1.18	1.29	1.37	GERMANY (2)
1.73	1.58	1.42	643	846	818	1.70	1.41	1.30	FRANCE (2)
0.93	1.27	1.27	379	770	801	1.00	1.23	1.23	BRAZIL
1.72	1.38	1.48	520	742	790	1.38	1.23	1.26	DENMARK (2)
4.27	1.20	1.31	1,489	738	764	3.94	1.23	1.22	UNION OF SOUTH AFRICA (2)
1.04	1.07	(1.02)	426	725	(725)	1.13	1.20	(1.15)	RUSSIA (2)
	0.88	0.95		629	721		1.05	1.15	SPAIN*
	0.87	0.93		425	605		0.71	0.97	AUSTRIA
0.80	1.04	1.06	304	563	578	0.80	0.94	0.92	POLAND
	0.69	0.71		494	507		0.82	0.81	CUBA
0.85	0.71	0.78	291	456	471	0.77	0.76	0.75	IRISH FREE STATE
0.82	1.15	0.95	246	518	460	0.65	0.86	0.73	EGYPT
0.56	0.73	0.78	206	449	441	0.55	0.75	0.70	MEXICO (2) (2)
0.71	0.61	0.74	244	347	432	0.65	0.58	0.69	NEW ZEALAND
0.56	0.61	0.58	247	419	430	0.65	0.70	0.48	ROUMANIA (2)
0.51	0.48	(0.46)	273	373	(373)	0.72	0.82	(0.60)	NORWAY
0.08	0.59	0.56	50	345	352	0.13	0.57	0.56	TURKEY (2) (2) (2)
	0.53	0.46		320	340		0.53	0.54	KOREA (2)
0.81	0.69	0.68	270	358	335	0.71	0.59	0.53	KOREA (2)
0.42	0.67	0.57	136	338	322	0.36	0.56	0.51	HUNGARY
0.43	0.49	0.52	174	285	320	0.46	0.47	0.51	CHECH
0.53	0.51	0.38	226	318	271	0.60	0.53	0.43	CEYLON (2)
0.26	0.47	0.51	101	256	271	0.37	0.43	0.43	FINLAND
0.13	0.23	0.26	57	194	246	0.15	0.33	0.39	ALGERIA
(0.09)	0.47	0.37	(36)	270	240	(0.10)	0.45	0.38	PHILIPPINES (2)
0.32	0.43	0.40	111	217	228	0.30	0.36	0.36	GREECE (2) (2)
0.18	0.38	(0.36)	61	220	(220)	0.16	0.37	(0.35)	S. H. S. (2)
0.39	(0.33)	(0.32)	125	(191)	(191)	0.33	(0.32)	(0.30)	FRENCH INDO-CHINA
0.21	0.35	(0.36)	93	187	(187)	0.25	0.31	(0.30)	COLOMBIA (2)
0.14	(0.37)	(0.36)	56	(184)	(184)	0.15	(0.31)	(0.29)	URUGUAY
0.25	0.29	0.34	76	153	178	0.20	0.25	0.28	PERSIA (2)
0.24	0.30	0.34	71	157	174	0.19	0.26	0.28	FORMOSA (2)
0.18	0.13	(0.12)	116	157	(157)	0.31	0.26	(0.25)	SIAM
0.16	0.26	(0.25)	45	152	(152)	0.12	0.35	(0.24)	PERU
0.10	0.28	0.25	66	143	146	0.17	0.24	0.23	PORTUGAL
0.14	0.20	0.23	50	109	137	0.13	0.18	0.23	VENEZUELA (2)
0.04	0.08	0.11	43	78	103	0.11	0.13	0.16	NIGERIA (2)
0.13	0.16	(0.15)	53	96	(96)	0.14	0.16	(0.15)	GOLD COAST (2) (2)
0.00	0.14	0.16	52	85	92	0.14	0.14	0.15	MOROCCO (French Zone) (2)
	0.12	0.14		86	91		0.14	0.14	FRENCH WEST AFRICA (2)
0.10	0.14	(0.14)	62	85	(85)	0.16	0.14	(0.14)	BULGARIA (2) (2)
0.06	0.08	0.10	25	67	71	0.07	0.11	0.11	LATVIA
0.10	0.14	(0.14)	55	66	(66)	0.15	0.11	(0.11)	TUNIS
0.09	0.10	0.10	30	53	60	0.08	0.09	0.10	BELGIAN CONGO (2)
0.02	0.10	0.09	13	63	60	0.03	0.10	0.10	BOLIVIA (2)
0.08	0.10	0.11	24	51	59	0.08	0.08	0.09	SOUTHERN RHODESIA
0.05	0.09	0.10	19	49	59	0.05	0.08	0.09	KENYA AND UGANDA
0.08	0.10	(0.09)	31	56	(56)	0.08	0.09	(0.09)	GUATEMALA (2)
	0.09	(0.09)		52	55		0.09	0.09	DOMINICAN REP. (2) (2)
	0.09	(0.09)		54	(54)		0.09	(0.09)	NEWFOUNDLAND (2)
0.13	0.09	(0.09)	45	50	(50)	0.13	0.08	0.08	ESTONIA
0.13	0.08	(0.07)	42	50	(50)	0.11	0.08	0.08	ANGLO-EGYPTIAN SUDAN (2)
0.06	0.07	(0.07)	25	47	(47)	0.07	0.08	0.08	LITHUANIA
0.05	0.09	0.07	16	41	37	0.04	0.07	0.06	TRINIDAD AND TOBAGO (2)
0.05	0.07	0.06	19	33	34	0.05	0.05	0.05	ADEN (2)
0.00	0.07	0.05	19	39	31	0.05	0.06	0.05	JAMAICA (2)
0.02	0.04	0.06	8	23	29	0.02	0.04	0.04	EL SALVADOR (2) (2)
0.03	0.05	0.05	14	25	26	0.04	0.05	0.04	COSTA RICA (2) (2)
0.08	0.04	(0.04)	23	22	(22)	0.06	0.06	0.04	HAITI (2)
0.04	0.04	0.03	14	23	(23)	0.04	0.04	0.04	HONDURAS (2) (2)
0.03	0.01	(0.01)	16	18	(18)	0.04	0.03	(0.03)	PARAGUAY
3.31			1,319			3.49			ECUADOR (2)
1.18	1.15	(1.10)	451	732	(732)	1.19	1.22	(1.17)	NICARAGUA (2) (2)
									PANAMA
									AUSTRIA-HUNGARY
									OTHER COUNTRIES
100	100	100	37,797	60,195	62,800	100	100	100	TOTAL (2)

For footnotes see following page.

NOTES RELATIVES AU TABLEAU DE LA PAGE PRÉCÉDENTE

- (1) Non compris les Pays-Bas, pour les raisons expliquées dans le texte du Mémorandum sur le Commerce, soit : import. : 1913 = 1,569 ; 1926 = 979 ; 1927 = 1,022 ; export. : 1913 = 1,232 ; 1926 = 701 ; 1927 = 762.
- (2) Changements de territoire.
- (3) Dont environ 4 % de et 5 % vers l'Etat libre d'Irlande.
- (4) Les exportations comprennent les lingots et espèces d'origine nationale.
- (5) Y compris lingots et, dans quelques cas, lingots et espèces.
- (6) Commerce général.
- (7) Y compris l'Irak, la Palestine et la Syrie. Estimation pour 1913 du commerce du territoire turc actuel : import. 114 ; export. 65. Commerce de la Turquie seule pour 1926 : import. 123 ; export. 98.
- (8) Les chiffres des exportations pour 1926 et 1927 (importations non disponibles) sont 96 et 97.
- (*) Les chiffres de 1927 pour l'Espagne, reçus trop tard pour être insérés dans ce tableau, sont : import. 497 ; export. 364.

NOTES CONCERNING THE TABLE ON PRECEDING PAGE

- (1) Excluding Netherlands, for reasons explained in the text of the Trade Memorandum, viz., Imports : 1913 = 1,569 ; 1926 = 979 ; 1927 = 1,022 ; Exports : 1913 = 1,232 ; 1926 = 701 ; 1927 = 762.
- (2) Changes in territory.
- (3) Of which about 4 % from and about 5 % to the Irish Free State.
- (4) Exports include bullion and specie of domestic origin.
- (5) Including bullion and, in some cases, also specie.
- (6) General Trade.
- (7) Including Iraq, Palestine and Syria. The estimated trade in 1913 of present Turkish territory is : Imports, 114 ; Exports, 65. The 1926 trade of Turkey only is : Imports, 123 ; Exports, 98.
- (8) Export figures for 1926 and 1927 (imports not available) are 96 and 97.
- (*) The 1927 figures for Spain received too late for insertion in the table, show : Imports, 497 ; Exports, 364.

ÉTATS-UNIS D'AMÉRIQUE. UNITED STATES OF AMERICA. 407
 Indice des produits manufacturés. — (Volume). — Index of manufacturing production.
 (1923-25 = 100).

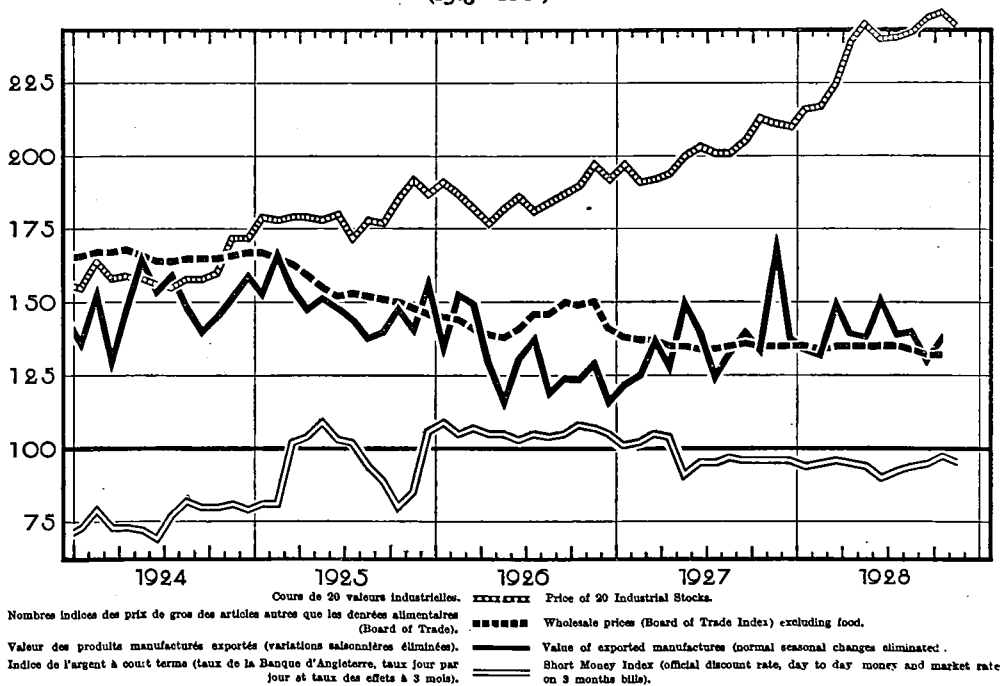
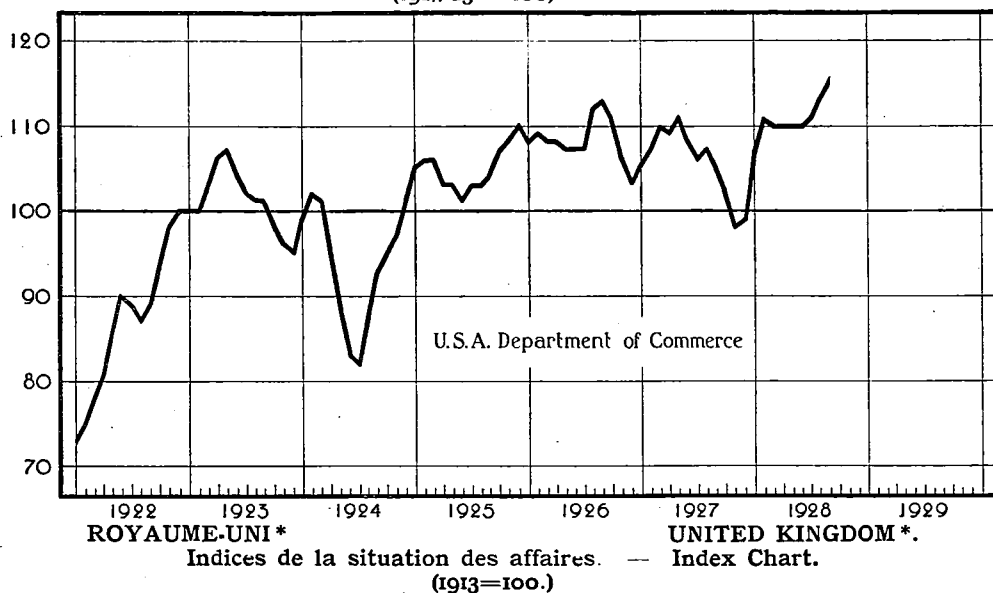

* Reproduit du "Monthly Bulletin" publié par la London and Cambridge Economic Service.
 * Reprinted from the Monthly Bulletin of the London and Cambridge Economic Service.

Tableau Sommaire pour certains pays. — Summary Table for certain countries.

Branche d'activité économique Branch of Economic Activity	Pays Country	Mois 1927 Months		Mois 1928 Months									
		XI	XII	I	II	III	IV	V	VI	VII	VIII	IX	X
PRODUCTION	Allemagne-Germany	12,864	13,238	13,421	12,926	14,118	11,715	11,932	11,833	12,483	13,021	12,157	13,311
Charbon - Coal	Etats-Unis - U. S. A.	42,930	42,732	45,266	42,577	44,862	35,468	40,594	37,434	36,968	43,536	42,943	53,446
Milliers tonnes métriques (000's) metric tons	France	4,101	4,323	4,350	4,164	4,470	4,053	4,162	4,374	4,172	4,359	4,179	4,701
	Roy-Uni - U.K. (a)	21,572	21,182	21,889	20,982	22,438	18,500	19,994	19,260	18,423	18,651	19,154	21,445
Fonte-Pig Iron	Allemagne-Germany	1,119	1,150	1,180	1,122	1,170	1,045	1,044	1,021	1,035	1,031	985	1,016
Milliers tonnes métriques (000's) metric tons	Belgique - Belgium	313	317	315	302	327	313	329	321	324	329	325	344
	Etats-Unis - U.S.A.	2,691	2,739	2,916	2,947	3,251	3,237	3,337	3,131	3,121	3,187	3,111	3,428
	France	764	796	809	784	857	834	871	843	836	858	822	857
	Roy.-Uni - U.K.	585	568	569	560	602	572	601	573	546	527	512	552
Or - Gold Milliers (000's) Onces or fin Fine ounces	Afrique du Sud South Africa	848	844	847	814	876	826	888	861	874	886	859	898
IMPORTATIONS	Allemagne-Germany	1,285	1,266	1,357	1,247	1,229	1,174	1,086	1,108	1,183	1,083	1,088	1,213
Canada	94	83	80	86	120	78	114	111	103	114	106	112	
Valeurs en millions monn. du pays	Etats-Unis - U. S. A.	347	324	341	342	372	327	349	315	323	346	319	357
	France	4,632	5,216	4,124	4,321	4,525	4,604	4,052	4,701	4,049	4,164	4,229	4,731
IMPORTS	Indes ang. - B. India	223	203	223	200	220	218	208	187	190	206	209	208
Valeurs en currency of each country (000,000's)	Italie - Italy	1,435	1,870	1,560	1,708	1,818	1,922	1,972	2,126	1,740	1,552	1,617	1,808
	Japon - Japan	144	189	187	195	216	184	197	166	159	151	154	167
	Roy.-Uni - U. K.	97	96	90	87	99	86	88	88	87	89	81	94
EXPORTATIONS	Allemagne-Germany	913	954	862	942	1,022	924	895	893	914	1,026	1,059	950
Canada	153	130	83	89	107	59	118	107	126	112	110	142	
Valeurs en millions monn. du pays	Etats-Unis - U. S. A.	453	398	402	363	410	356	413	380	371	371	415	555
	France	4,871	5,020	4,017	4,423	4,319	4,291	3,985	4,214	3,941	4,170	4,191	4,448
EXPORTS	Indes ang. - B. India	284	270	292	283	312	251	292	277	264	263	244	287
Valeurs en currency of each country (000,000's)	Italie - Italy	1,311	1,517	1,032	1,206	1,170	1,073	1,104	1,410	1,001	1,115	1,153	1,297
	Japon - Japan	154	165	139	154	162	156	160	138	156	184	166	179
	Roy.-Uni - U. K.	71	59	60	57	65	55	59	59	61	62	57	64
Indices	Allemagne-Germany	140	140	139	138	139	140	141	141	142	142	140	140
INDICES	Etats-Unis - U. S. A.	97	97	96	96	96	97	99	98	98	99	100	98
PRIX de GROS	France	594	604	607	609	623	624	632	626	624	617	620	617
	Italie - Italie	466	463	463	461	464	464	465	462	453	456	458	463
WHOLESALE PRICES	Japon - Japan	169	168	169	169	169	170	172	169	169	170	174	174
Index Number	Roy.-Uni - U. K.	141	140	141	140	141	143	144	143	141	139	138	138
Nombre de chômeurs (en milliers)	Allem. (b) { 1926/27	485	573	458	560	421	327	262	240	211	195	179	177
	Germ. (b) { 1927/28	294	520	466	432	333	295	270	268	274	288	294	325
	Italie (c) { 1926/27	149	181	225	259	228	215	216	215	263	292	306	332
	Italy (c) { 1927/28	376	414	439	413	412	357	307	247	234	248	269	282
Number of unemployed (000's)	Pologne { 1926/27	168	190	209	214	206	191	174	159	148	133	117	116
	Poland { 1927/28	137	165	180	178	167	155	132	117	103	94	80	81
	Roy.-Uni { 1926/27	1,630	1,432	1,451	1,315	1,188	1,133	1,059	1,069	1,114	1,130	1,126	1,156
	U. K. { 1927/28	1,210	1,194	1,261	1,228	1,128	1,128	1,168	1,273	1,377	1,375	1,355	1,404

§ Chiffre provisoire. — (a) Charbon disponible pour la vente. — (b) Ouvriers syndiqués chômeurs complets. — (c) Chômeurs complets. — (d) Y compris le lignite.
 § Provisional figure. — (a) Saleable coal. — (b) Trade unionists wholly unemployed. — (c) Wholly unemployed. — (d) Including lignite.

I^e Partie. — PRODUCTION. — Part I.

Tableau I. — Houille et lignite †.

Production en milliers de tonnes métriques.

Table I. — Coal and Lignite †.

Production in metric tons (000's omitted).

Période Period	HOUILLE — COAL										
	Afrique du Sud (Union) South Africa	Allemagne Germany	Belgique Belgium	Canada	Etats-Unis United States	France	Indes anglaises British India	Japon Japan	Pays-Bas Netherlands	Pologne Poland	Royaume-Uni United Kingdom
	(h)	(a)				(b)	(c)		(d)	(e)	
1913 . . .	665	15,842	1,903	1,119	43,088	3,338	1,311	1,776	156	(748)	24,337
1917 . . .	785	13,979	1,243	851	49,245	2,313	1,467	2,197	251		21,041
1918 . . .	747	13,410	1,158	888	51,272	2,078	1,681	2,336	283	500	19,264
1919 . . .	776	8,989	1,540	813	41,878	1,796	1,843	2,506	283		19,456
1920 . . .	837	10,946	1,866	1,002	49,764	2,024	1,447	2,437	328	534	19,435
1921 . . .	862	11,354	1,813	890	38,283	2,351	1,558	2,185	327	632	13,823
1922 . . .	736	10,834	1,767	882	36,057	2,595	1,540	2,308	331	1,849	21,134
1923 . . .	901	5,193	1,910	1,014	49,736	3,140	1,593	2,412	440	3,008	23,369
1924 . . .	944	8,997	1,947	762	43,213	3,668	1,717	2,509	490	2,685	22,617
1925 . . .	983	11,052	1,925	719	43,988	3,921	1,693	2,622	571	2,423	20,590
1926 . . .	1,038	12,108	2,110	974	49,729	4,235	1,703	2,619	717	2,979	10,692
1927 . . .	1,006	12,800	2,293	1,027	45,197	4,315	1,790	2,600	777	3,174	21,355
1927 X . . .	1,020	13,094	2,316	934	46,429	4,291	1,578	2,679	810	3,406	21,095
XI . . .	1,020	12,864	2,256	1,020	42,930	4,101	1,701	2,342	789	3,436	21,572
XII . . .	1,017	13,238	2,359	1,080	42,732	4,323	2,084	2,942	887	3,446	21,182
1928 I . . .	943	13,421	2,373	988	45,266	4,350	1,923	2,560	903	3,454	21,839
II . . .	910	12,926	2,260	1,000	42,577	4,164	2,341	2,723	829	3,271	20,982
III . . .	1,007	14,118	2,516	1,029	44,862	4,470	2,185	2,959	939	3,589	22,438
IV . . .	918	11,715	2,223	860	35,468	4,053	1,909	2,506	832	2,981	18,500
V . . .	1,041	11,932	2,228	1,072	40,594	4,192	1,930	2,719	874	3,060	19,994
VI . . .	1,040	11,833	2,378	1,106	37,434	4,374	1,624	2,608	894	3,192	19,260
VII . . .	1,035	12,483	2,220	1,057	36,968	4,172	1,308	2,569	921	3,248	18,423
VIII . . .	1,104	13,021	2,249	1,191	43,536	4,359	1,784	2,401	927	3,416	18,651
IX . . .	1,058	12,157	2,175	956	42,943	4,179	1,889	2,436	876	3,401	19,154
X	13,311	2,415	1,024	53,446	(j) 4,701	961	3,848	* 21,445

Période Period	HOUILLE — COAL				TOTAL	LIGNITE							TOTAL
	Russie U. R. S. S. Russia U. S. S. R.	Sarre Saar	Tchécoslovaquie Czechoslovakia	Houille Coal		Allemagne Germany	Autriche Austria	Canada	Chili Chile	Hongrie Hungary	S. H. S.	Tchéco- slovaquie Czecho- slovakia	
	(i)		(j) (a)			(a)	(j)		(f)	(g)	(h)	(i) (a)	
1913 . . .	2,267	(1,101)	(1,174)	95,802	7,269	(218)	16	107	(460)	(223)	(1,923)	10,221	
1917	1,212	93,019	7,962	193	210	128	634	185	1,444	10,276	
1918	997	93,019	8,383	187	244	126	...	313	1,663	12,217	
1919	854	93,019	7,804	185	221	124	...	402	1,778	13,326	
1920 . . .	637	737	943	93,019	9,324	225	279	89	...	460	248	1,598	
1921 . . .	710	798	1,002	93,019	76,588	19,355	233	248	...	460	248	1,598	
1922 . . .	755	937	872	93,019	82,647	11,432	261	264	...	88	515	302	
1923 . . .	1,020	766	1,029	93,019	95,531	9,899	224	271	...	97	575	330	
1924 . . .	1,323	1,169	1,265	94,206	10,386	232	269	128	...	529	338	1,705	
1925 . . .	1,475	1,083	1,047	94,092	11,644	253	274	120	...	460	331	1,551	
1926 . . .	2,203	1,140	1,214	93,511	11,596	246	272	122	...	485	329	1,589	
1927 . . .	2,683	1,133	1,222	101,377	12,542	256	289	122	...	430	371	1,669	
1927 X . . .	3,069	1,122	1,277	103,120	12,529	286	406	117	...	612	418	1,901	
XI . . .	2,984	1,143	1,201	99,049	13,430	286	570	119	...	652	446	1,915	
XII . . .	3,152	1,101	1,302	100,845	14,133	295	613	116	...	635	415	1,929	
1928 I . . .	2,119	1,099	1,388	103,681	14,222	297	549	104	...	635	435	2,102	
II . . .	3,011	1,029	1,375	99,398	13,419	275	273	103	...	514	404	1,136	
III . . .	3,168	1,197	1,310	105,707	11,401	296	243	131	...	531	393	1,858	
IV . . .	2,448	994	1,119	86,586	12,263	240	159	106	...	431	333	1,695	
V . . .	2,647	1,032	1,165	94,470	12,964	246	74	133	...	452	369	1,567	
VI . . .	2,393	1,064	1,152	90,552	13,241	236	103	127	...	473	326	1,561	
VII . . .	2,619	1,106	1,198	89,327	13,531	245	131	133	...	473	374	1,629	
VIII . . .	2,655	1,147	1,356	97,781	14,330	263	202	120	...	516	...	1,741	
IX . . .	2,646	1,065	1,334	96,309	13,616	263	310	111	...	557	...	1,759	
X	1,198	1,300	...	15,226	306	520	2,054	

† Production des pays publiant des statistiques mensuelles, dont la production moyenne mensuelle a été supérieure, pour la houille, à 250 mille tonnes en 1920 et, pour le lignite, à 100 mille tonnes en 1919.

(a) A partir de 1919 sans l'Alsace-Lorraine et la Sarre ; à partir de juillet 1922 sans les Bassins de la Haute-Silésie polonoise. — (b) Depuis 1919, y compris l'Alsace-Lorraine, dont la production moyenne mensuelle en 1918 se montait à 221,800 tonnes. — (c) Provinces britanniques seulement. — (d) Territoire actuel ; jusqu'à juillet 1921, non compris la Haute-Silésie polonoise. La production moyenne mensuelle dans le territoire actuel pour les années 1913, 1920, 1921 et 1922 a monté respectivement à 3,394, 2,387, 2,485 et 2,993 milliers de tonnes métriques. — (e) Charbon disponible pour la vente. Depuis du 1921, non compris l'Irlande. — (f) Territoire actuel. — (g) Jusqu'à fin 1925 charbon disponible pour la vente. — (h) Charbon vendu. — (i) Y compris le lignite. — * Voir page 439.

† Production of countries publishing monthly statements, the average monthly output of which was for coal over 250 thousand tons in 1920, and for lignite over 100 thousand tons in 1919.

(a) From 1919 excluding Alsace-Lorraine and Saar ; from July 1922 excluding Polish Upper Silesia. — (b) Since 1919 including Alsace-Lorraine, the average monthly production of which in 1918 amounted to 221,800 tons. — (c) British Provinces only. — (d) Present territory ; until July 1921 excluding Polish Upper Silesia. The average monthly production in present territory for years 1913, 1920, 1921 and 1922 amounted to 3,394, 2,387, 2,485 and 2,993 thousand metric tons respectively. — (e) Saleable coal. Since end 1921 excluding Ireland. — (f) Present territory. — (g) Until end 1925 saleable coal. — (h) Coal sold. — (i) European lignite. — * See page 439.

Tableau II. — Fonte. †
Production en milliers de tonnes métriques.

Table II. — Pig Iron. †
Production in metric tons (000's omitted).

Période Period Moynnes mensuelles Monthly Average	Allemagne Germany	Belgique Belgium	Canada	Etats-Unis United States	France	Luxembourg Luxemburg	Pologne Poland	Royaume-Uni United Kingdom	Russie U.R.S.S. Russia U.S.S.R.	Sarre Saar	Suède * Sweden	TOTAL
	(a)				(b)	(c)	(d)			(f)		
1913	1,397	207	85	2,601	434	212	(88)	869	351	(114)	61	6,217
1917	969	1	88	3,233	117	127		789			31	2,906
1918	767	—	90	3,260	108	106		769			63	
1919	471	21	69	2,589	204	51		626		53	41	4,941
1920	532	93	82	3,083	279	58	(e) 4	680	10	81	39	6,205
1921	655	73	51	1,401	287	81	(e) 5	221	10	96	26	4,377
1922	766	134	32	2,276	440	140	49	415	16	96	22	5,445
1923	412	179	75	3,392	456	117	43	630	32	85	24	5,264
1924	653	237	50	2,634	641	180	28	619	63	116	43	5,929
1925	841	212	48	3,082	708	197	26	530	128	121	36	6,063
1926	803	281	64	3,308	783	209	27	208	204	137	39	6,639
1927	1,092	313	60	3,068	775	227	52	617	252	148	35	6,639
1927 X	1,139	322	39	2,829	796	230	63	606	259	157	35	6,475
XI	1,119	313	39	2,691	764	221	56	585	252	133	32	6,205
XII	1,150	317	64	2,739	796	228	58	568	276	153	34	6,374
1928 I	1,180	315	66	2,916	809	230	59	569	278	156	31	6,609
II	1,122	302	66	2,947	784	220	54	560	263	151	32	6,499
III	1,170	327	80	3,251	857	240	58	602	291	169	35	7,080
IV	1,045	313	76	3,237	834	227	55	572	279	156	29	6,823
V	1,044	329	89	3,337	871	234	55	601	300	164	33	7,057
VI	1,021	321	99	3,131	843	230	54	573	273	157	29	6,731
VII	1,035	324	97	3,121	836	225	56	546	268	160	26	6,694
VIII	1,033	329	93	3,187	858	234	57	527	267	161	23	6,767
IX	985	325	92	3,111	822	231	56	512	274	158	31	6,597
X	1,016	344	95	3,428	857	236	63	552	...	169	39	

Tableau III. — Acier (Lingots et Moulages). †
Production en milliers de tonnes métriques.

Table III. — Steel (Ingots and Castings). †
Production in metric tons (000's omitted).

Période Period Moynnes mensuelles Monthly Average	Allemagne Germany	Belgique Belgium	Canada	Etats-Unis United States	France	Italie Italy	Luxembourg Luxemburg	Pologne Poland	Royaume-Uni United Kingdom	Russie U.R.S.S. Russia U.S.S.R.	Sarre Saar	Suède Sweden	TOTAL
	(a)				(b)		(c)	(d)			(f)		
1913	1,467	206	88	2,564	391	71	101	(135)	649	354	(159)	62	5,953
1917	1,284	1	132	3,693	166	111	90		823			58	
1918	986	1	142	3,645	150	83	73		808			53	
1919	573	28	78	2,853	180	61	32		668		60	46	
1920	659	104	94	3,461	226	64	49	(e) 6	768	14	56	42	5,534
1921	772	64	57	1,628	258	58	64	(e) 10	374	15	77	20	3,337
1922	943	130	41	2,927	378	82	117	83	498	30	105	29	5,363
1923	525	191	75	3,682	426	95	106	94	718	61	83	26	6,076
1924	820	240	55	3,117	575	113	157	57	696	95	121	46	6,092
1925	1,016	212	64	3,737	621	149	174	65	625	177	131	43	7,014
1926	1,028	278	66	3,794	703	148	187	66	305	260	145	44	7,024
1927	1,359	309	77	3,675	690	133	206	104	770	310	158	43	7,834
1927 X	1,414	312	57	3,370	723	120	215	104	710	334	169	47	7,575
XI	1,401	309	82	3,177	684	115	207	106	710	336	137	49	7,313
XII	1,368	311	98	3,226	735	123	214	95	615	357	166	43	7,351
1928 I	1,469	316	86	4,055	753	122	213	105	636	354	169	38	8,315
II	1,323	310	100	4,110	738	121	205	102	777	346	166	48	8,349
III	1,422	326	120	4,580	806	156	220	118	806	381	182	51	9,168
IV	1,161	305	115	4,372	736	147	203	108	654	341	161	42	8,345
V	1,248	325	120	4,271	704	175	215	112	765	350	170	57	8,602
VI	1,295	329	118	3,803	797	172	215	116	721	336	172	43	8,117
VII	1,311	320	84	3,873	751	172	208	122	673	312	173	53	8,047
VIII	1,329	342	90	4,246	793	170	224	128	659	338	175	54	8,548
IX	1,190	331	101	4,214	757	185	209	127	730	363	162	46	8,415
X	1,306	356	111	4,722	834	...	229	140	768	...	190	56	

† Production des pays publiant des statistiques mensuelles dont la production moyenne mensuelle a été supérieure à 50 mille tonnes en 1913.
 (a) Non compris le Luxembourg; depuis 1918, sans l'Alsace-Lorraine; depuis 1919, sans la Sarre; depuis 1922, sans la Haute-Silésie polonaise. — (b) Depuis 1919, y compris l'Alsace-Lorraine, dont la production moyenne mensuelle pour l'année 1918 était: fonte 149,000 t., acier 122,500 t. — (c) Chiffres communiqués par le "Groupement des Industries sidérurgiques" du Luxembourg. — (d) Territoire actuel y compris la Haute-Silésie polonaise. — (e) Non compris la Haute-Silésie polonaise, dont la production moyenne mensuelle se montait pour les années 1920 et 1921 respectivement à: fonte: 30,000 et 32,000 tonnes métriques; acier: 76,000 et 81,000 tonnes métriques. — (f) Chiffres de l'"Ekonomska oversikt". — (g) Chiffres mensuels d'après les statistiques des établissements ayant produit en 1927, 94,68 % de la production totale du pays. — * Voir page 439.
 † Production of countries publishing monthly statements, the average monthly output of which was over 50 thousand tons in 1913.
 (a) Excluding Luxembourg; since 1918 excluding Alsace-Lorraine; since 1919 excluding Saar; since 1922 excluding Polish Upper Silesia. — (b) From 1919 including Alsace-Lorraine, the average monthly production of which for 1918 amounted to: pig iron 149,000 t., steel 122,500 t. — (c) Figures communicated by the "Groupement des Industries sidérurgiques" of Luxembourg. — (d) Present territory, including Polish Upper Silesia. — (e) Excluding Polish Upper Silesia, the average monthly production of which for the years 1920-1921 amounted to: pig iron: 30,000 and 32,000 metric tons; steel: 76,000 and 81,000 metric tons. — (f) Figures of the "Ekonomska oversikt". — (g) Monthly figures based on the returns of establishments whose production in 1927 amounted to 94.68 % of the total production. — * See page 439.

II^e PARTIE. — COMMERCE et TRANSPORT. — TRADE and TRANSPORT. — Part II.

IMPORTATIONS ET EXPORTATIONS (en valeurs). IMPORTS AND EXPORTS (Values).
Tableau IV. — Importations, commerce spécial (sauf indication contraire), e.-à-d. pour la consommation intérieure — marchandises seulement.

Table IV. — Imports, special trade (unless otherwise stated), i.e., for domestic consumption — (en milliers) merchandise only. (000's omitted)

Période Period	Afrique du Sud (Union de l') South Africa (Union of)		Allemagne Germany	Argentine	Australie Australia	Autriche Austria	Belgique Belgium	Bразил Brazil	Bulgarie Bulgaria	Canada	Chili Chile	
	Moyennes mensuelles Monthly Average	M Marchandises Merchandise	Or : Monnaies et lingots Gold : coin and bullion	Reichsmark	Pesos oro	£s	Schilling	Francs	Mlres	Leva	Dollars	Pesos
1913 . . .	3,365	(b)	(c)	(e)	(g)	(h)	(f)	X				
1917 . . .	2,799				41,717	4,823	386,384	83,958	15,775	54,917	82,377	
1918 . . .	3,788				41,717	4,823		69,811	14,057	83,750	84,699	
1919 . . .	3,889				41,717	7,696		82,450	47,268	75,583	98,750	
1920 . . .	7,994				54,648	7,813		426,357	111,188	80,328	78,417	
1921 . . .	4,447				8,256,417	13,172		1,077,973	174,219	184,486	111,410	
1922 . . .	4,008				(d) 9,815,963	8,222		141,570	849,617	140,820	243,424	
1923 . . .	4,577				516,700	10,717		146,349	767,310	137,719	326,472	
1924 . . .	5,320				72,369	11,436		204,537	1,099,347	188,930	436,927	
1925 . . .	5,459				512,477	11,960		287,294	1,475,061	232,463	463,109	
1926 . . .	5,848				756,901	11,960		234,953	1,481,934	281,463	608,958	
1927 . . .	5,867	101	1,185,672	71,400	13,212	13,212	230,503	1,912,200	225,463	520,578	84,028	
1927 X . . .	6,199	100	1,240,077	77,355	13,687	13,687	299,714	2,514,369	280,237	530,907	92,936	
XI . . .	6,621	92	1,284,915	82,146	13,110	13,110	303,545	2,397,007	284,055	541,547	94,312	
XII . . .	5,905	128	1,265,967	78,324	11,503	11,503	318,545	2,670,307	295,908	463,714	83,263	
1928 I . . .	6,423	107	1,357,010	78,946	12,409	12,409	239,442	2,350,380	286,152	438,177	79,506	
II . . .	5,843	189	1,247,045	75,689	11,714	11,714	259,733	2,573,317	288,527	571,220	86,007	
III . . .	6,420	131	1,229,355	82,430	10,698	10,698	254,026	2,984,887	283,638	692,149	120,453	
IV . . .	5,758	114	1,174,675	68,351	9,074	9,074	268,639	2,390,033	278,862	568,587	78,490	
V . . .	6,107	118	1,085,725	69,487	11,081	11,081	250,018	2,536,747	306,925	600,509	113,582	
VI . . .	5,561	105	1,107,846	68,716	10,120	10,120	253,052	2,607,815	301,898	541,397	110,704	
VII . . .	6,391	129	1,182,510	68,485	11,139	11,139	242,017	2,335,904	267,773	518,417	103,404	
VIII . . .	6,714	120	1,083,419	77,127	12,263	12,263	255,878	2,528,563	316,327	570,402	114,175	
IX . . .	5,950	...	1,088,227	73,144	8,138	8,138	282,657	2,853,412	...	650,629	106,066	
X	1,213,321	279,400	2,861,274	112,341	

Tableau V. — Exportations, commerce spécial (sauf indication contraire), e.-à-d., produits indigènes — marchandises seulement.

Table V. — Exports, special trade (unless otherwise stated), i.e., of domestic produce — (en milliers) merchandise only. (000's omitted)

Période Period	Afrique du Sud (Union de l') South Africa (Union of)		Allemagne Germany	Argentine	Australie Australia	Autriche Austria	Belgique Belgium	Bразил Brazil	Bulgarie Bulgaria	Canada	Chili Chile	
	Moyennes mensuelles Monthly Average	M Marchandises Merchandise	Or : Monnaies et lingots Gold : coin and bullion	Reichsmark	Pesos oro	£s	Schilling	Francs	Mlres	Leva	Dollars	Pesos
1913 . . .	2,994	3,132	(c)	(e) 841,436	(g)	(h)	(f)	X				
1917 . . .	2,398	4,992			43,263	6,070	302,882	81,814	7,778	36,333	99,078	
1918 . . .	2,594	2,936			45,848	5,936		99,348	24,076	128,917	180,258	
1919 . . .	4,219	3,973	838,083	85,913	66,789	8,489		94,758	34,623	102,000	195,666	
1920 . . .	3,841	2,962	5,785,100	87,007	10,083	10,083	77,654	191,077	46,021	103,416	79,251	
1921 . . .	2,234	2,871	(d) 8,299,713	55,927	9,930	9,930	75,347	605,408	142,477	184,777	66,892	
1922 . . .	2,476	2,443	330,833	56,334	9,288	9,288	91,976	517,508	194,340	360,810	73,697	
1923 . . .	3,031	3,249	508,527	64,280	9,363	9,363	116,760	807,718	274,753	294,761	84,561	
1924 . . .	3,148	3,350	545,971	84,283	13,075	13,075	164,174	1,151,126	321,003	408,519	83,171	
1925 . . .	3,794	3,434	730,834	72,327	11,672	11,672	157,624	1,206,565	335,164	470,206	105,916	
1926 . . .	3,321	3,553	814,471	66,015	10,801	10,801	141,932	1,656,456	265,880	468,133	165,715	
1927 . . .	3,995	3,741	851,885	84,110	11,490	11,490	164,745	2,212,580	303,677	552,262	101,528	
1927 X . . .	3,978	3,272	961,831	69,037	14,570	14,570	199,828	2,409,849	407,402	608,256	103,585	
XI . . .	5,672	3,476	912,762	67,584	14,811	14,811	185,853	2,308,264	357,160	605,886	153,119	
XII . . .	8,096	4,063	953,875	83,782	13,168	13,168	194,463	2,817,738	373,927	594,417	130,277	
1928 I . . .	5,219	4,063	861,895	105,432	12,024	12,024	142,747	1,945,846	326,403	581,427	82,564	
II . . .	4,746	4,469	942,149	102,826	14,792	14,792	196,311	2,584,435	304,360	428,303	88,565	
III . . .	4,531	3,892	1,021,581	105,982	15,365	15,365	189,089	2,732,431	341,098	415,397	106,975	
IV . . .	3,218	3,797	923,678	90,394	8,206	8,206	182,281	2,158,396	315,628	450,688	58,975	
V . . .	2,766	3,681	895,160	78,042	8,781	8,781	174,812	2,363,105	370,015	446,691	118,021	
VI . . .	2,309	4,429	892,857	94,678	8,099	8,099	185,290	2,456,978	320,685	370,547	107,121	
VII . . .	2,862	3,612	914,131	81,679	7,511	7,511	162,359	2,395,636	327,268	487,577	125,531	
VIII . . .	3,904	4,703	1,025,793	80,964	6,825	6,825	175,134	2,297,883	319,605	731,204	112,493	
IX . . .	2,422	3,210	1,058,555	68,962	7,594	7,594	197,856	2,316,496	...	580,399	109,828	
X	949,810	206,900	2,914,030	141,816	

§ Chiffre provisoire. — X Commerce général. — (a) Y compris l'approvisionnement des navires. — (b) Lingots seulement. — (c) Y compris le Luxembourg. — (d) Moyenne de huit mois. — (e) Depuis janvier 1922, évalué en marks-or. — (f) En 1919 livraisons pour réparations y comprises; depuis cette date, non comprises; moyenne mensuelle. 1925, 43,369; 1926, 52,567; 1927, 48,203 milliers de Reichsmark. — (g) De 1917 à 1926, année fiscale commençant le 1^{er} juillet. — (h) Jusqu'au 1^{er} juillet 1922, couronnes-or. Depuis 1925, nouvelle méthode d'évaluation. — (i) A partir de mai 1922, les chiffres se réfèrent à l'« Union économique Belgo-Luxembourgeoise ». — (j) Y compris monnaies et lingots.

§ Provisional figure. — X General trade. — (a) Including ships' stores. — (b) Bullion only. — (c) Including Luxembourg. — (d) Average of eight months. — (e) Since January 1922 gold mark valuations. — (f) In 1919 including reparations deliveries. Since that date excluding them: monthly averages, 1925, 43,369; 1926, 52,567; 1927, 48,203 thousands of Reichsmark. — (g) From 1917 to 1926 fiscal year beginning on 1st July. — (h) Until end 1922 gold crowns System of valuation changed at beginning of 1922. — (i) Since May 1922 figures refer to " Union économique Belgo-Luxembourgeoise ". — (j) Including coin and bullion.

Tableau IV (suite). — Importations, commerce spécial (sauf indication contraire), e.-à-d., pour la consommation intérieure — marchandises seulement.

Table IV (continued). — Imports, special trade (unless otherwise stated), i.e., for domestic consumption — merchandise only. (000's omitted)

Période Period	Danemark Denmark	Danzig Danzig	Egypte Egypt	Espagne Spain	Estonie Estonia	Etats-Unis United States	Finlande Finland	France	Grèce Greece	Haiti	Hongrie Hungary
	Kroner	Danzig gulden	£. E.	Pesetas	Ékr.	Dollars	Markka	Francs	Drachmes	Gourdes (h)	Pengö
		(a)		(b)		(c)	(d)		(f)		(i)
1913 . . .	64,785		2,271	108,838		147,932	41,035	701,778	(g) 14,328		
1917 . . .	85,328		2,720	61,162		243,274	102,221	2,296,171	13,590	3,586	
1918 . . .	75,851		4,147	49,150		245,961	38,944	1,858,865	61,159	4,242	
1919 . . .	199,471		3,591	74,973	65,204	318,974	206,677	2,985,272	123,343	11,416	40,342
1920 . . .	245,277		8,213	118,475	116,265	425,152	299,681	4,158,741	181,461		50,332
1921 . . .	129,058		4,109	236,279	373,551	213,072	294,844	1,896,268	147,032	4,427	50,332
1922 . . .	121,322		3,382	225,023	465,785	256,148	328,254	2,022,922	264,147	5,210	52,141
1923 . . .	158,949	24,968	3,643	243,600	777,690	310,981	381,105	2,738,296	502,946	6,493	40,889
1924 . . .	181,874	46,008	4,086	245,429	683,684	297,926	385,817	3,346,901	671,149	6,552	67,938
1925 . . .	161,382	39,035	4,678	187,027	8,046	348,018	458,185	3,712,700	850,794	8,703	71,502
1926 . . .	127,319	25,499	4,199	178,994	7,964	367,340	470,582	4,959,560	837,745	6,990	79,338
1927 . . .	131,508	40,607	3,896	214,675	8,035	326,924	529,001	e) 4,404,397	1,050,162	6,885	95,566
1927 X . .	134,232	41,824	4,576	250,394	8,691	353,607	605,756	4,475,972	1,103,028	8,817	111,800
XI . .	128,344	47,101	4,937	250,391	10,635	347,217	612,722	4,631,779	1,174,028	9,162	104,300
XII . .	153,085	50,836	4,576	250,394	7,889	324,185	543,445	5,215,962	1,101,313	9,754	103,500
1928 I . .	140,043	42,686	4,140	...	8,541	341,112	509,851	4,123,922	1,124,576	8,167	85,000
II . .	124,456	46,330	3,612	...	7,167	342,018	525,647	4,320,805	973,461	8,417	96,200
III . .	145,113	63,256	3,697	...	11,217	371,619	646,674	4,525,495	1,205,709	9,329	107,800
IV . .	132,325	54,768	4,348	...	10,567	326,929	597,661	4,604,243	1,014,030	8,230	94,300
V . .	130,932	61,039	4,055	...	10,465	349,290	761,071	4,051,553	1,080,429	7,879	92,100
VI . .	129,701	57,781	3,715	...	11,504	311,571	686,371	4,701,036	933,335	7,276	91,200
VII . .	133,640	41,958	3,469	...	10,763	322,853	573,922	4,048,506	1,051,602	7,165	85,800
VIII . .	145,103	45,900	3,755	...	12,317	345,543	710,531	4,164,142	844,429	8,675	96,700
IX . .	138,118	48,569	4,352	...	11,733	319,227	758,987	4,229,183	855,416	8,504	104,100
X . .	140,745	...	5,040	...	14,108	355,404	879,222	4,730,519	1,223,026	12,092	116,100

Tableau V (suite). — Exportations, commerce spécial (sauf indication contraire), e.-à-d., produits indigènes — marchandises seulement.

Table V (continued). — Exports, special trade (unless otherwise stated), i.e., of domestic produce — merchandise only. (000's omitted)

Période Period	Danemark Denmark	Danzig Danzig	Egypte Egypt	Espagne Spain	Estonie Estonia	Etats-Unis United States	Finlande Finland	France	Grèce Greece	Haiti	Hongrie Hungary
		(a)		(b)		(c)	(d)		(f)		(i)
1913 . . .	53,113		2,626	83,136		204,024	33,482	573,351	(g) 9,917		
1917 . . .	80,792		3,414	109,276		514,135	36,631	501,058	9,386	3,722	
1918 . . .	59,208		3,776	83,303		503,990	15,797	393,561	24,738	3,226	
1919 . . .	61,667		6,319	108,693	32,447	645,818	70,884	989,967	63,685	10,318	
1920 . . .	132,589		7,119	84,180	102,365	673,373	241,343	2,241,245	57,193	9,009	15,883
1921 . . .	117,518		3,029	130,581	190,553	364,911	278,491	1,647,709	78,679	2,975	24,545
1922 . . .	97,997		4,059	109,555	400,965	313,758	369,734	1,781,579	207,427	4,990	31,911
1923 . . .	128,217	31,988	4,863	127,145	475,996	340,893	363,787	2,572,236	212,093	6,074	32,682
1924 . . .	164,671	48,057	5,472	149,209	655,483	374,804	407,078	3,530,743	273,081	6,716	55,584
1925 . . .	149,067	30,382	4,928	132,054	8,054	401,560	462,684	3,882,676	378,447	8,209	67,672
1926 . . .	117,131	38,872	3,435	133,721	8,020	392,643	467,985	4,961,221	152,479	7,752	72,477
1927 . . .	120,546	34,407	3,977	157,267	8,815	396,572	523,876	e) 4,602,060	503,118	6,896	66,706
1927 X . .	123,596	30,529	4,475	160,463	11,049	480,460	672,278	5,019,987	680,389	7,253	80,700
XI . .	120,533	34,770	6,014	160,463	10,450	452,790	544,980	4,870,540	844,872	10,112	81,900
XII . .	127,918	36,438	4,950	160,463	10,503	398,361	385,568	5,020,340	722,918	14,606	79,900
1928 I . .	114,384	32,692	4,765	...	8,204	401,913	226,741	4,016,537	732,308	12,730	54,200
II . .	115,916	28,492	3,989	...	7,437	362,612	231,089	4,423,363	452,893	15,798	60,500
III . .	133,761	27,912	4,314	...	7,886	409,961	276,060	4,318,909	320,180	17,032	73,100
IV . .	120,322	25,296	4,868	...	8,233	356,298	235,185	4,291,078	508,009	11,392	59,100
V . .	130,886	22,282	4,537	...	11,570	413,119	484,511	3,985,452	299,340	8,728	61,900
VI . .	128,965	24,227	4,061	...	13,144	330,281	522,308	4,214,438	237,052	6,165	59,100
VII . .	122,593	18,903	3,870	...	14,303	371,450	749,916	3,940,916	195,601	4,425	57,500
VIII . .	136,005	22,511	3,229	...	13,465	371,429	821,144	4,170,011	177,832	2,654	75,100
IX . .	133,109	22,256	2,505	...	12,169	414,967	798,308	4,190,539	124,443	2,443	71,900
X . .	132,963	...	5,714	...	12,208	544,022	734,176	4,448,456	224,902	7,829	80,500

§ Chiffre provisoire. — (a) Commerce maritime général à l'exclusion du transit direct (Gesamtelghandel). — (b) Depuis 1922, pesetas or. — (c) Y compris Hongrie. Jusqu'à fin 1924, Besti mark (100 Bmk. papier = 1 Ékr.). — (d) Y compris Hongrie. — (e) Valeurs déclarées. — (f) Calendrier julien jusqu'en février 1923. — (g) Vieilles Gourdes seulement. — (h) 5 gourdes = 1 dollar E. U. — (i) De 1917 à 1920, année fiscale finissant le 30 septembre. — (j) Moyenne mensuelle pour le trimestre.

§ Provisional figure. — (a) General sea-borne trade excluding direct transit (Gesamtelghandel). — (b) Since 1922 gold pesetas. — (c) Including bullion. Until end 1924 Besti mark (100 paper Bmk. = 1 Ékr.). — (d) Including bullion. — (e) Declared values. — (f) Until February 1923 Julian Calendar. — (g) Old Greece only. — (h) 5 gourdes = 1 dollar U. S. A. — (i) From 1917 to 1920 fiscal year ending September 30th. — (j) Monthly average for the quarter.

Tableau IV (suite). — Importations, commerce spécial (sauf indication contraire), e.-à-d., pour la consommation intérieure — marchandises seulement.

Table IV (continued). — Imports, special trade (unless otherwise stated), i.e., for domestic consumption — merchandise only.

(000's omitted)

Période Period	Indes anglaises British India	Irlande (Et. libre) Irish Free State	Italie Italy	Japon Japan	Lettonie (Et. libre) Latvia	Lithuanie Lithuania	Norvège Norway	Nouvelle-Zélande New Zealand	Palestine	Pays-Bas Netherlands	Pérou Peru
	Rupees	£s	Lire	Yen	Lats	Litas	Kroner	£s	£. P.	Gulden	Libras
Moyennes mensuelles Monthly Average	(a)	(b)	(c)	(d)	(e)	(f)	(g)	(h)	(i)	(j)	(k)
1913	152,725		303,803	60,474			45,052	1,785		325,231	497
1917	127,967		1,165,851	84,289			138,163	1,693		(e) 80,394	1,389
1918	137,704		1,336,556	135,721			104,129	1,966		50,696	803
1919	152,770		1,385,278	177,113			211,749	2,475		35,478	992
1920	258,929		2,235,135	191,179	8,021	6,026	247,628	5,062	462	277,976	1,471
1921	230,749		1,410,498	132,481	6,145	7,944	119,241	3,461	502	186,685	1,389
1922	199,589		1,313,731	154,079	8,870	6,240	107,667	2,817	468	168,967	883
1923	184,973		1,432,431	161,976	17,655	13,052	110,336	3,566	392	167,435	1,162
1924	196,493	5,632	1,615,036	209,605	21,325	17,211	126,047	3,495	438	196,961	1,481
1925	180,899	5,162	2,183,374	207,223	23,380	21,059	113,281	4,308	615	204,583	1,514
1926	196,673	5,043	2,156,571	192,101	21,693	20,063	90,013	4,074	535	203,496	1,620
1927	206,853	5,012	1,697,440	174,883	20,832	22,141	81,233	3,655	495	212,405	1,614
1927 X . . .	210,631	5,285	1,384,626	130,680	22,944	24,127	95,519	3,518	549	226,009	1,638
XI	222,694	5,017	1,434,803	143,355	25,700	23,926	89,550	3,472	587	226,277	1,437
XII	203,289	4,612	1,870,475	189,310	27,500	22,393	95,205	3,861	569	221,151	1,542
1928 I . . .	222,767	4,016	1,560,163	186,613	20,691	19,320	66,202	3,698	538	216,279	1,399
II	199,696	4,941	1,708,103	194,512	15,044	21,931	83,250	3,497	382	217,771	1,297
III	220,008	5,703	1,818,403	216,055	24,962	31,097	98,118	4,201	641	247,182	1,368
IV	217,716	4,814	1,922,470	184,056	23,226	24,511	74,801	2,572	483	210,729	1,503
V	208,090	4,601	1,971,521	197,210	22,373	27,218	87,074	3,352	520	219,881	1,523
VI	187,221	5,082	2,126,170	166,381	23,648	24,481	85,264	3,093	454	231,620	1,345
VII	190,124	g) 5,012	1,740,143	158,631	25,132	21,419	66,024	3,580	485	211,388	1,263
VIII . . .	205,775	g) 4,689	1,551,654	150,894	31,272	25,719	89,149	4,241	609	223,971	...
IX	209,385	g) 4,943	1,615,533	153,508	...	25,806	82,273	£ 4,148	572	239,867	...
X	208,003	g) 5,422	1,807,936	δ * 167,434	...	25,556	101,188	£ 3,674	...	233,894	...

Tableau V (suite). — Exportations, commerce spécial (sauf indication contraire), e.-à-d., produits indigènes — marchandises seulement.

Table V (continued). — Exports, special trade (unless otherwise stated), i.e., of domestic produce — merchandise only.

(000's omitted)

Période Period	(a)	(b)	(c)	(d)	(e)	(f)	(g)	(h)	(i)	(j)	(k)
	(a)	(b)	(c)	(d)	(e)	(f)	(g)	(h)	(i)	(j)	(k)
1913	200,993	209,303	52,393		31,743	1,751		255,453		756	
1917	195,373	275,710	131,555		65,668	2,507		(e) 68,270		1,553	
1918	203,534	278,726	166,218		62,669	2,310		31,768		1,664	
1919	241,519	505,479	170,897		61,611	4,322		117,609		2,241	
1920	233,261	981,177	158,864	5,193	4,600	98,753	3,718	113	141,791	2,929	
1921	180,741	689,831	102,371	2,443	4,801	50,439	3,578	121	114,433	1,376	
1922	233,252	775,198	133,007	8,435	6,408	63,789	3,425	91	101,769	1,547	
1923	273,729	924,418	117,436	13,498	12,233	67,675	3,718	98	108,602	1,985	
1924	308,807	1,197,746	146,741	14,137	22,215	86,794	4,275	103	138,388	2,057	
1925	330,960	3,615	1,522,855	184,968	14,963	20,226	85,762	4,499	111	150,641	1,783
1926	268,689	3,432	1,555,883	164,371	15,709	21,108	66,575	3,648	109	143,765	1,973
1927	265,459	3,681	1,301,282	159,313	18,437	20,494	56,282	3,916	158	158,309	2,589
1927 X . . .	251,437	4,364	1,406,880	166,951	20,517	21,149	64,530	2,221	179	178,093	2,558
XI	283,689	4,476	1,311,214	154,136	18,850	23,024	54,347	2,628	169	162,572	2,476
XII	270,172	4,115	1,517,437	165,491	19,600	20,665	58,192	5,306	155	155,624	3,006
1928 I . . .	291,564	3,076	1,032,315	139,012	17,450	27,405	48,455	7,516	212	139,509	2,535
II	282,721	3,014	1,206,363	154,287	22,910	21,642	57,760	7,724	213	151,695	1,572
III	311,634	3,066	1,169,886	161,730	20,546	18,121	70,724	7,556	215	173,308	2,125
IV	250,977	2,962	1,072,926	155,790	17,053	14,607	46,977	6,293	111	152,031	1,897
V	292,135	3,513	1,104,387	160,156	20,190	17,361	53,391	4,213	58	169,336	2,475
VI	277,418	4,225	1,410,465	137,728	22,205	19,287	53,459	3,149	76	147,859	2,379
VII	263,867	g) 3,917	1,001,190	156,496	22,738	19,861	50,971	3,220	92	160,326	3,597
VIII . . .	262,541	g) 3,955	1,115,252	184,080	26,947	22,216	62,154	1,886	83	187,627	...
IX	244,418	g) 4,510	1,152,781	166,230	...	22,399	59,272	£ 2,511	78	189,922	...
X	286,660	g) 4,753	1,297,080	δ * 179,281	...	25,752	55,504	£ 2,716	...	179,984	...

δ Chiffre provisoire. — X Commerce général. — (a) Commerce maritime seulement, y compris les marchandises du Gouvernement; non compris le Trésor. — (b) Départs 1923, valeurs déclarées. — (c) Y compris lingots et depuis 1924 également espèces. — (d) Depuis 1924, y compris lingots et espèces. — (e) En 1917 changement dans la méthode d'évaluation. — (f) Commerce maritime seulement. — (g) Non compris les colis postaux. — (h) Y compris les colis postaux pour le semestre. — * Voir page 439.

δ Provisional figure. — X General Trade. — (a) Sea-borne trade only; including Government stores; excluding Treasury. — (b) Since 1923 declared values. — (c) Including bullion and since 1924 also specie. — (d) Since 1924, including bullion and specie. — (e) In 1917 change in method of valuation. — (f) Sea-borne trade only. — (g) Excluding parcel post. — (h) Including parcel post for the half year. — * See page 439.

Tableau IV (fin). — Importations, commerce spécial (sauf indication contraire), e.-à.-d., pour la consommation intérieure — marchandises seulement.
Table IV (concluded). — Imports, special trade (unless otherwise stated), i.e., for domestic consumption — merchandise only.

(000's omitted)

(en milliers)

Période Period	Pologne Poland	Portugal Portugal	Roumanie Roumania	Royaume-Uni United Kingdom	Russie U. R. S. S. Russia U. S. S. R.	S. I. S.	Siam	Suède Sweden	Suisse Switzerland	Syrie et Liban Syria and Lebanon	Tchécoslovaquie Czechoslovakia	Uruguay
Moyennes mensuelles Monthly Average	Zloty	Eucudos	Lel	£s	Roubles or Gold Rbl.	Dinars	Bahts	Kronor	Francs	Piastres Syr.	Koruna	Peos
	(a)	(b)	(c)	(d)	(e)	(f)	(g)	(h)	(i)	(j)	(k)	(l)
1913 . .	7,415	49,140	54,931	114,503	7,233	70,545	159,985	5,196				
1917 . .	11,450	82,724	163,817	163,817	7,822	63,218	200,429	3,101				
1918 . .	14,867	107,100	21,772	21,772	8,163	102,779	200,122	3,138				
1919 . .	19,119	121,784	6,884	6,884	248,506	10,652	211,163	294,449			546,000	3,600
1920 . .	57,583	313,522	142,491	142,491	288,818	11,645	276,176	353,568			1,948,325	4,216
1921 . .	77,719	1,012,003	81,548	81,548	(e) 17,700	313,508	10,441	104,893	191,357		1,854,870	3,310
1922 . .	121,167	1,043,319	74,950	74,950	(e) 22,543	536,823	10,457	92,847	159,539		1,054,183	3,591
1923 . .	160,028	1,916,177	1,626,336	81,474	(e) 1,062	692,470	10,557	107,877	186,923		851,787	(k) 4,592
1924 . .	211,875	246,506	2,182,704	94,789	18,311	685,145	11,993	118,708	208,706	331,931	1,320,931	5,244
1925 . .	229,589	206,235	2,492,720	97,223	61,445	729,407	12,376	120,535	219,427	406,499	1,466,868	6,113
1926 . .	128,242	195,185	3,094,586	93,105	50,941	635,982	13,088	124,151	201,209	527,975	1,272,710	6,176
1927 . .	240,998	221,851	2,785,712	91,360	54,375	607,191	13,924	131,250	213,650	109,345	1,493,573	7,000
1927 X .	259,721	193,599	3,030,381	95,584	57,276	723,206	13,443	146,621	249,145	127,443	1,851,501	7,148
XI	265,872	193,599	2,906,617	96,861	45,673	687,671	19,951	156,505	234,620	127,443	1,746,187	6,937
XII	275,327	193,599	2,282,520	95,080	57,503	637,434	12,834	145,195	250,243	127,443	2,385,731	8,592
1928 I .	271,163	90,082	58,091	591,927	13,353	122,090	219,68*	102,967	1,314,148	7,432
II	270,385	87,183	62,133	621,660	14,642	127,198	222,918	102,967	1,490,066	(o) 7,132
III	372,232	99,243	70,692	701,061	16,693	140,749	244,031	102,967	1,785,708	(o) 7,132
IV	265,625	85,341	66,468	657,906	11,730	135,745	213,461	108,216	1,472,376	6,738
V .	296,470	87,591	85,405	659,480	12,330	153,860	222,944	108,216	1,558,442	7,196
VI	289,662	87,898	72,670	590,306	12,851	143,884	211,014	108,216	1,387,044	7,903
VII	288,195	87,015	87,256	619,510	9,172	127,374	214,431	...	1,561,528	...
VIII	258,794	88,944	± 95,400	645,407	11,512	151,684	224,879	...	1,296,903	...
IX	272,784	80,826	± 60,500	713,392	10,290	152,184	218,195	...	1,641,065	...
X	277,200	93,757	157,984	*262,789	...	1,855,342	...

Tableau V (fin). — Exportations, commerce spécial (sauf indication contraire), e.-à.-d., produits indigènes — marchandises seulement.
Table V (concluded). — Exports, special trade (unless otherwise stated), i.e., of domestic produce — merchandise only.

(en milliers)

(000's omitted)

Période Period	(a)	(b)	(c)	(d)	(e)	(f)	(g)	(h)	(i)	(j)
Moyennes mensuelles Monthly Average	(a)	(b)	(c)	(d)	(e)	(f)	(g)	(h)	(i)	(j)
1913 . .	2,941	55,892	43,771	126,678	9,539	68,112	114,700	5,708		
1917 . .	4,599	43,923	38,667	38,667	9,925	112,463	193,579	8,621		
1918 . .	6,934	41,785	6,223	6,223	12,908	112,536	163,598	9,674		
1919 . .	8,915	8,609	66,553	4	57,237	13,754	131,348	10,741		
1920 . .	18,513	287,321	111,206	90	110,051	4,971	189,858	273,092		
1921 . .	18,709	682,051	58,617	1,683	205,062	13,245	91,439	178,345		
1922 . .	93,904	36,975	1,169,941	59,959	6,802	307,597	12,088	96,143	146,798	
1923 . .	171,366	57,021	2,049,511	63,938	17,152	670,737	13,473	95,175	146,684	
1924 . .	181,437	79,053	2,318,633	66,743	25,225	794,898	13,131	105,079	172,511	141,639
1925 . .	182,325	71,838	2,427,255	64,448	46,782	742,045	15,371	113,318	169,895	191,330
1926 . .	187,192	60,784	3,185,203	54,421	52,736	651,515	15,729	118,293	153,041	227,006
1927 . .	209,562	60,248	3,141,931	59,090	52,895	533,346	18,969	134,288	168,604	45,774
1927 X .	238,107	70,169	2,855,932	61,167	64,975	*645,726	17,531	155,322	189,290	54,157
XI	229,188	70,169	3,288,033	70,610	50,481	622,396	14,366	151,216	178,543	54,157
XII	215,430	70,169	2,775,582	58,834	49,346	528,685	20,977	154,193	187,071	54,157
1928 I .	218,414	50,743	43,784	430,299	21,411	83,334	153,520	39,689
II	197,323	57,236	43,863	20,741	81,332	173,617	39,689	1,483,538
III	208,415	64,958	50,558	508,217	20,185	90,964	190,770	39,689
IV	184,521	55,268	45,347	428,538	19,749	87,463	167,788	33,612
V .	201,775	58,554	50,411	431,660	18,848	134,760	172,382	33,612
VI	191,962	59,472	60,122	454,360	16,652	145,630	162,265	33,612
VII	201,522	60,885	62,323	493,314	15,363	138,584	167,829	...
VIII	196,333	62,217	± 62,200	693,801	16,806	148,701	167,895	...
IX	204,344	56,620	± 55,000	692,293	17,044	158,105	182,628	...
X	238,695	64,313	...	± 666,000	...	165,569	*206,234	...

± Chiffre provisoire. — Y Commerce général. — (a) Les chiffres se rapportent aux territoires de la Pologne et de la ville libre de Dantzig. — (b) Articles principaux. Y compris taxe « Vainale » (taxe douanière sur les exportations, les commissions, etc.). — (c) Depuis le 1^{er} avril 1923, y compris le commerce de la Grande-Bretagne et de l'Irlande septentrionale avec l'Etat libre d'Irlande et non compris le commerce extérieur de l'Etat libre d'Irlande. — (d) Jusqu'à XII/1924, chiffres calculés sur la base des prix de 1913; depuis 1925, d'après évaluations courantes. Depuis 1917, les chiffres se rapportent seulement au commerce à travers les frontières européennes. — (e) Non compris les marchandises pour secours aux réfugiés. — (f) Y compris linéaires et espèces. — (g) Bangkok seulement. Jusqu'à 1927, années fiscales commençant le 1^{er} avril. — (h) Y compris linéaires. — (i) 5 Piastres syriennes = 1 fr. français ancien. Depuis janvier 1927, Piastres syriennes or. — (j) « Valeurs officielles ». — (k) Moyenne de onze mois. — (l) « Valeurs effectives ». — (m) Moyenne mensuelle pour le trimestre. — (n) Moyenne de deux mois. — * Voir page 439.

± Provisional figure. — Y General Trade. — (a) Figures refer to the territories of Poland and the Free City of Dantzig. — (b) Principal articles. Including tax « Vainale » (Export Customs duties, commissions taxes, etc.). — (c) From 1st April 1923, including trade of Great Britain and Northern Ireland with Irish Free State, and excluding direct foreign trade of Irish Free State. — (d) Until XII/1924, 1913 valuations; since 1925 current valuations. Figures since 1917 relate only to the trade across the European frontiers. — (e) Excluding famine relief goods. — (f) Including bullion and specie. — (g) Bangkok only. Until 1927 fiscal year beginning 1st April. — (h) Including bullion. — (i) 5 Syrian Piastres = 1 old French franc. Since January 1927 Syrian Gold Piastres. — (j) « Valeurs officielles ». — (k) Average of eleven months. — (l) « Valeurs effectives ». — (m) Monthly average for quarter. — (n) Average of two months. — * See page 439.

IMPORTATIONS ET EXPORTATIONS (en poids). IMPORTS AND EXPORTS (weight).
Tableau VI. — Importations, commerce spécial (sauf indication contraire), e.-à-d., pour la consommation
intérieure — marchandises seulement.

Table VI. — Imports, special trade (unless otherwise stated), i.e., for domestic consumption — merchandise only.
(en milliers de tonnes métriques) (in thousands of metric tons)

Période Period Moyennes mensuelles Monthly Average	Allemagne Germany	Argentine	Autriche Austria	Belgique Belgium	Bénil Brazil	Bulgarie Bulgaria	Dantzig Danzig	Estonie Estonia	Finlande Finland	France	Grèce Greece	Hongrie Hungary
1913	(a) 6,069	844	(c)	(d) 2,721	(e) 494	33	(f) 103	(g)		3,685	(h) 84	(i)
1917		243			166	18	6			2,903	20	
1918		219			145	40	6			2,446	29	
1919		321			397	232	7			3,204	57	
1920	1,570	460	510	1,112	273	11	156	7		4,211	86	49
1921	(b) 2,175	476	686	1,472	215	15	110	13		3,339	86	195
1922	3,822	575	691	1,751	272	23	39	26		4,285	90	283
1923	3,890	670	642	2,217	298	29	60	29		4,572	112	314
1924	3,216	799	746	2,784	369	32	74	29	156	4,576	150	376
1925	4,331	832	687	2,746	414	34	65	31	165	3,954	175	373
1926	3,606	835	689	2,865	412	28	52	33	183	3,783	156	461
1927	5,674	...	728	3,169	457	26	124	31	237	4,113	190	523
1927 X	6,177		909	3,136	457	27	127	26	330	4,095	207	634
XI	6,101		832	3,125	426	26	111	46	299	3,810	207	613
XII	5,648		850	3,252	498	22	129	26	219	3,908	209	522
1928 I	5,548		766	2,993	539	17	105	31	105	3,519	179	484
II	5,181		692	3,065	570	18	125	24	154	3,653	172	432
III	5,645		696	3,401	448	26	155	30	149	4,086	222	509
IV	5,153		653	3,083	503	27	140	34	192	4,328	185	447
V	4,809		638	3,164	416	31	186	39	378	4,161	204	484
VI	5,445		704	3,269	477	29	183	34	382	4,153	202	560
VII	6,005		661	3,117	413	31	127	43	302	3,926	262	582
VIII	6,013		725	3,099	461	38	107	48	369	4,238	304	590
IX	5,982		842	3,578	...	35	140	35	429	4,234	422	623
X	6,229		...	3,726	55	483	4,355	602	...

Tableau VII. — Exportations, commerce spécial (sauf indication contraire), e.-à-d., produits indigènes
— marchandises seulement.

Table VII. — Exports, special trade (unless otherwise stated), i.e., of domestic produce — merchandise only.
(en milliers de tonnes métriques) (in thousands of metric tons)

Période Period	(j)	(k)	(c)	(d)	(e)	(f)	(g)	(h)	(i)
1913	(a) 6,143	986		1,740	115	34	73	1,840	50
1917		339			168	5	8	251	11
1918		550			148	5	9	310	13
1919		759			159	2	6	464	31
1920	1,651	1,076	115	884	175	15	22	1,071	35
1921	(b) 1,714	674	129	1,438	160	24	32	1,336	28
1922	1,804	847	179	1,360	177	32	42	1,887	37
1923	1,062	911	184	1,415	186	28	97	2,076	36
1924	1,325	1,200	214	1,697	153	33	144	31	397
1925	3,193	843	270	1,756	160	27	180	31	428
1926	5,061	1,023	269	1,932	155	33	462	37	445
1927	3,915	1,562	326	2,011	168	39	502	44	522
1927 X	3,927	1,249	342	2,067	225	38	419	57	708
XI	3,320	1,168	367	2,023	184	39	439	38	504
XII	3,499	1,284	370	2,098	184	33	442	34	260
1928 I	3,573	1,618	309	1,592	151	28	379	15	90
II	3,639	1,584	398	2,110	157	18	283	14	170
III	3,978	1,556	425	2,464	169	24	221	18	110
IV	3,685	1,439	411	1,975	167	20	233	28	90
V	3,379	1,250	414	2,341	197	17	216	66	390
VI	3,353	1,789	423	2,385	177	15	265	76	607
VII	3,678	1,525	407	2,352	161	27	195	71	919
VIII	4,139	1,482	396	2,126	185	62	288	85	964
IX	4,069	1,227	375	2,154	...	42	239	63	942
X	3,965	2,400	67	772

● 1914. — (a) Y compris le Luxembourg. — (b) Moyenne de huit mois. — (c) Depuis 1923, y compris l'évaluation du poids de quelques articles dont le nombre ou le cubage seul était indiqué. — (d) A partir de mai 1922 les chiffres se réfèrent à l' "Union Économique Belgo-Luxembourgeoise". — (e) Commerce général. Poids brut. — (f) Commerce maritime général; à partir de janvier 1923 "Gesamteinhandeln", non compris le transit direct. — (g) Depuis 1922, non compris détail et navires. — (h) Calendrier Julien jusqu'en février 1923. Non compris les articles indiqués par pièces. — (i) Non compris détail et articles indiqués par pièces. — (j) Non compris les livraisons pour réparations: 1925, moyenne mensuelle, 1,128; 1926, 1,220; 1927, 1,119 milliers tonnes métriques.

● 1914. — (a) Including Luxembourg. — (b) Average of eight months. — (c) Since 1923 including assessed weight of a few articles entered by number or cubic metre only. — (d) Since May 1922 figures refer to "Union Économique Belgo-Luxembourgeoise". — (e) General trade. Gross weight. — (f) General sea-borne trade; since January 1923: "Gesamteinhandeln" excluding direct transit. — (g) Since 1922 excluding live stock and vessels. — (h) Until February 1923 Julian Calendar. Excluding articles shown by number. — (i) Excluding live stock and articles shown by number. — (j) Excluding reparation deliveries: 1925 monthly average 1,128; 1926, 1,220; 1927, 1,119 thousands of metric tons.

Tableau VI (suite). — Importations, commerce spécial (sauf indication contraire), e.-à-d. pour la consommation intérieure — marchandises seulement.
Table VI (continued). — Imports, special trade (unless otherwise stated), i.e., for domestic consumption — merchandise only.
 (en milliers de tonnes métriques) (in thousands of metric tons)

Période Period	Italie Italy	Japon Japan	Lettonie Latvia	Lithuanie Lithuania	Nouvelle- Zélande New Zealand	Pays-Bas Netherlands	Pérou Peru	Pologne Poland	Roumanie Roumania	Russie U. R. S. S. Russia U. S. S. R.	S. H. S.	Suisse Switzerland	Tchéco- slovaque Czecho- slovakia
Moyennes mensuelles Monthly Average													
		(a)			(a)					(b)	(d)		(e)
1913 . . .	1,610				130	3,739			115	1,279		661	
1917 . . .	973				161	623				243		357	
1918 . . .	1,013				104	404				16		295	
1919 . . .					161	904			34	7	13	345	
1920 . . .			10		144	1,152		294	25	7	37	468	326
1921 . . .			14		144	1,435		404	51	(c) 71	61	357	333
1922 . . .			32		122	1,623		344	49	(c) 173	103	441	271
1923 . . .	1,527		48	20	160	1,612		266	58	(c) 73	94	556	357
1924 . . .	1,745	1,400	77	34	199	1,888		201	67	61	94	564	482
1925 . . .	1,890	1,223	80	43	206	2,117	46	234	75	143	126	546	565
1926 . . .	2,034	1,416	81	47	205	2,362	51	203	76	136	103	590	554
1927 . . .	2,154	1,481	89	52	187	2,385	51	409	...	108	111	622	613
1927 X . .	1,908	1,442	91	49	160	2,435	60	383	...	93	144	693	759
XI . . .	1,868	1,523	96	55	230	2,333	43	362	...	90	127	667	742
XII . . .	1,886	1,523	104	36	163	2,280	56	414	...	100	134	652	862
1928 I . .	1,843	1,505	100	38	174	2,068	56	354	...	114	82	565	524
II . . .	1,799	1,565	50	40	170	2,217	48	379	...	137	86	595	609
III . . .	2,259	1,843	90	67	196	2,569	45	432	...	137	118	680	791
IV . . .	2,258	1,752	104	56	188	2,280	45	411	...	113	130	572	688
V . . .	2,329	1,971	72	57	192	2,510	55	511	...	135	161	643	680
VI . . .	2,142	1,689	99	54	177	2,605	53	525	...	164	136	685	625
VII . . .	2,343	1,573	113	52	204	2,479	32	492	...	285	138	727	842
VIII . .	2,012	1,506	155	76	204	2,774	...	415	125	744	801
IX . . .	2,032	74	...	2,718	...	473	128	717	852
X	191	2,678	...	419	* 735	954

Tableau VII (suite). — Exportations, commerce spécial (sauf indication contraire), e.-à-d. produits indigènes — marchandises seulement.
Table VII (continued). — Exports, special trade (unless otherwise stated), i.e., of domestic produce — merchandise only.

(en milliers de tonnes métriques) (in thousands of metric tons)

		(a)			(a)				(b)	(d)		(e)
1913 . . .	375				55	2,451			381	2,009		71
1917 . . .	141					277				81		102
1918 . . .	125					166				3		79
1919 . . .					81	227			9	—	24	79
1920 . . .			16		64	351		52	122	1	76	76
1921 . . .			16		55	476		169	226	18	132	46
1922 . . .			46		65	576		762	339	77	184	62
1923 . . .	281		73	10	58	725	87	1,471	408	312	252	60
1924 . . .	386	363	62	34	67	844	101	1,312	394	329	326	68
1925 . . .	399	493	48	33	71	1,028	111	1,134	389	545	367	67
1926 . . .	352	507	43	38	75	1,319	146	1,859	509	636	407	70
1927 . . .	364	482	84	33	83	1,195	142	1,696	...	678	354	87
1927 X . .	374	544	97	39	63	1,413	128	1,993	...	860	361	108
XI . . .	373	519	73	41	68	1,271	129	1,635	...	658	350	81
XII . . .	417	526	85	20	101	1,153	201	1,664	...	465	288	70
1928 I . .	303	420	75	28	101	1,122	157	1,791	...	353	311	58
II . . .	349	515	62	26	115	1,154	92	1,555	...	277	295	78
III . . .	346	774	86	23	122	1,327	105	1,540	...	400	364	85
IV . . .	326	586	86	31	94	1,164	133	1,430	...	435	368	63
V . . .	361	528	113	49	91	1,200	116	1,558	...	613	332	73
VI . . .	448	515	114	65	67	1,178	130	1,911	...	862	378	72
VII . . .	417	509	118	72	75	1,313	153	1,697	...	878	405	74
VIII . .	344	461	128	71	58	1,398	...	1,911	445	76
IX . . .	376	56	...	1,432	...	1,754	447	88
X	55	1,559	...	1,989	431	* 133

(a) Tonnes cargaison (en partie de 1,016 kgs, en partie de 1.13 m³). — (b) Depuis 1916, les chiffres se rapportent au commerce à travers les frontières européennes seulement.
 — (c) Non compris les marchandises pour secours aux affamés. — (d) Y compris l'évaluation du poids de quelques articles dont le nombre ou le cubage seul était indiqué. —
 (e) Depuis 1922 les chiffres annuels comprennent l'évaluation du poids de quelques articles dont le nombre seul était indiqué. — * Voir page 439.

(a) Cargo tons (partly of 2,240 lb., partly of 40 cubic feet). — (b) Figures since 1916 relate only to the trade across the European frontiers. — (c) Excluding famine relief goods. — (d) Including assessed weight of a few articles entered by number or cubic metre only. — (e) Since 1922 yearly figures include assessed weight of a few articles entered by number or cubic metre only. — * See page 439.

CHEMINS DE FER

RAILWAYS

Tableau VIII. — Trafic marchandises des Chemins de fer.

Table VIII. — Railway Freight Traffic.

(en millions)

(000,000's omitted)

Mois Months	Afrique du Sud (Union) South Africa (Union)	Allemagne Germany	Autriche Austria	Belgique Belgium	Canada	Chili Chile	Estonie Estonia	Etats-Unis United States	Hongrie Hungary	Indes anglaises British India	Irlande (Etat libre d'Irlande) Irish Free State
	ton-milles (a)	tonnes kilométriques		ton-milles (a)	tonnes kilométriques		ton-milles (a)	tonnes kilométriques	ton-milles (a)		
	(b)	(c)	(d)	(e)	(f)	(g)	(h)	(i)			
1926 IX . . .		5,636	1,201	778	3,505	12.5	44,346	554	1,467	19.2	
X . . .		6,045	1,258	800	4,551	10.9	48,296	614	1,551	20.2	
XI . . .		6,196	1,263	798	4,672	11.7	43,360	643	1,579	21.0	
XII . . .		5,641	1,321	690	3,641	9.4	40,096	548	1,809	19.5	
1927 I . . .	337	5,396	1,198	659	3,141	14.2	39,223	393	1,926	19.8	
II . . .	327	5,140	1,065	602	2,753	16.1	37,259	393	1,790	20.4	
III . . .	361	5,720	1,219	689	3,150	20.5	41,817	399	1,962	22.7	
IV . . .	332	4,846	1,158	653	2,905	18.3	37,111	413	1,789	20.9	
V . . .	358	5,327	1,254	672	2,931	22.4	40,118	446	1,982	20.9	
VI . . .	383	5,126	1,249	689	2,611	17.6	38,477	456	1,767	19.1	
VII . . .	398	5,406	1,261	694	2,618	18.1	38,380	467	1,478	18.9	
VIII . . .	469	5,452	1,402	671	2,525	16.9	41,984	527	1,870	20.0	
IX . . .	478	5,637	1,340	637	2,835	17.7	42,059	593	1,491	20.4	
X . . .	424	6,050	1,291	675	4,536	18.0	45,552	580	1,606	22.1	
XI . . .	397	5,879	1,202	642	5,057	15.8	37,228	615	1,785	22.9	
XII . . .	370	5,398	1,209	632	4,128	14.8	34,580	498	2,063	19.1	
1928 I . . .	351	5,219	1,178	648	3,506	118	19.1	36,271	387	2,065	
II . . .	393	5,113	1,165	630	3,338	144	20.5	35,701	425	1,999	
III . . .	405	5,633	1,273	684	3,328	144	28.0	39,467	443	2,180	
IV . . .	343	5,068	1,202	602	2,806	136	19.6	35,866	462	1,991	
V . . .	387	5,197	1,275	648	3,465	116	20.8	39,250	470	2,046	
VI . . .	402	5,457	1,325	624	3,129	110	23.4	37,304	484	1,727	
VII . . .	475	5,461	1,430	593	3,091	107	21.7	39,196	453	...	
VIII	5,585	1,417	660	2,942	116	23.4	42,406	504	...	
IX	1,348	...	4,251	43,778	* 603	...	

Mois Months	Italie Italy	Japon Japan	Lettonie Latvia	Pologne Poland	Roumanie Roumania	Royaume-Uni United Kingdom (f)			Tchécoslovaquie Czechoslovakia
	tonnes kilométriques	ton-milles (g)	tonnes kilométriques		tonnes kilométriques	Marchandises et Minéraux and Minerals	Charbon, Coke et Combustible spécial Coal, Coke and Patent Fuel	Total	tonnes kilométriques
			ton-milles (g)						
1926 IX . . .	1,087	591	24.7	1,692	437	647	263	910	(e) 732
X . . .	1,164	659	28.2	1,770	454	673	471	1,144	839
XI . . .	1,059	650	27.3	1,718	455	654	655	1,309	985
XII . . .	1,094	658	23.6	1,593	387	671	824	1,495	918
1927 I . . .	1,000	549	32.1	1,718	363	733	921	1,654	716
II . . .	1,034	519	37.6	1,750	343	736	834	1,570	701
III . . .	1,148	649	43.5	1,788	420	879	865	1,744	802
IV . . .	1,078	650	31.6	1,558	357	783	711	1,494	753
V . . .	1,104	641	32.1	1,734	425	845	751	1,596	787
VI . . .	1,095	625	26.9	1,778	411	767	734	1,500	747
VII . . .	968	579	29.3	2,004	425	764	785	1,548	826
VIII . . .	961	551	28.9	1,910	408	766	759	1,526	921
IX . . .	1,006	605	26.9	1,926	404	789	791	1,580	977
X . . .	1,005	699	26.6	1,929	432	814	770	1,584	1,005
XI . . .	952	687	26.2	1,866	399	804	756	1,560	991
XII . . .	928	706	36.4	1,819	328	706	796	1,502	860
1928 I . . .	858	584	46.8	1,885	271	705	801	1,506	845
II . . .	910	595	48.1	1,826	296	746	738	1,484	841
III . . .	1,012	696	61.8	2,110	355	822	809	1,631	922
IV . . .	938	686	52.4	1,786	304	707	657	1,364	793
V . . .	1,027	655	46.8	1,936	324	794	664	1,458	816
VI . . .	1,033	614	42.1	2,092	356	760	659	1,419	847
VII . . .	1,017	589	42.2	...	374	743	659	1,402	854
VIII	602	38.8	...	395	747	704	1,451	947
IX	2,106	...	753	730	1,483	...

§ Chiffre provisoire. — (a) Short ton = kg. 907.18; Mile = Mètres 1,609.34. — (b) « Reichsbahn », non compris trafic gratuit. — (c) Chemins de fer de l'Etat et Compagnies privées; y compris les lignes étrangères. — (d) Compagnies ayant une recette annuelle d'au moins 500,000 \$.. — (e) Y compris trafic gratuit. — (f) Jusqu'à fin 1928 chemins de fer à voie large seulement. — (g) Long ton = kg. 1,016.03; Mile = Mètres 1,609.34. — (h) Chemins de fer fournissant plus de 98 % du trafic total. — (i) Depuis 1927, les deux principales compagnies seulement. — (j) Compagnies à voie normale de la Grande-Bretagne. Y compris trafic gratuit. — * Voir page 439.

§ Provisional figure. — (a) Short ton = kg. 907.18; Mile = Mètres 1,609.34. — (b) « Reichsbahn ». Excluding free-hauled. — (c) State and private railways. Including freight on foreign lines. — (d) Railways with annual operating revenues of at least \$500,000. — (e) Including free hauled. — (f) Until end 1926 broad gauge railways only. — (g) Long ton = kg. 1,016.03; Mile = Mètres 1,609.34. — (h) Railways contributing over 98 % of total ton-miles. — (i) Since January 1927 the two principal railways coa. only. — (j) All standard gauge railways of Great Britain. Including free-hauled. — * See page 439.

Tableau VI (suite). — Importations, commerce spécial (sauf indication contraire), e.-à-d. pour la consommation intérieure — marchandises seulement.
Table VI (continued). — Imports, special trade (unless otherwise stated), i.e., for domestic consumption — merchandise only.
 (en milliers de tonnes métriques) (in thousands of metric tons)

Période Period	Italie Italy	Japon Japan	Lettonie Latvia	Lithuanie Lithuania	Nouvelle- Zélande New Zealand	Pays-Bas Netherlands	Pérou Peru	Pologne Poland	Roumanie Roumania	Russie U. R. S. S. Russia U. S. S. R.	S. H. S.	Suisse Switzerland	Tchéco- slovaquie Czechoslovakia
Moyennes mensuelles Monthly Average													
		(a)			(a)					(b)	(d)		(e)
1913 . . .	1,610				130	3,739			115	1,279		661	
1917 . . .	973					623				243		357	
1918 . . .	1,013					404				16		295	
1919 . . .						904				1	13	345	
1920 . . .			10		161	1,152		294	25	7	37	468	326
1921 . . .			14		144	1,435		404	51	(c) 71	61	357	333
1922 . . .			32		122	1,623		344	49	(c) 173	103	441	271
1923 . . .	1,527		48		160	1,612		266	58	(c) 73	94	556	357
1924 . . .	1,745	1,400	77	20	199	1,888		201	67	61	94	564	482
1925 . . .	1,890	1,228	80	43	206	2,117		284	75	143	126	546	565
1926 . . .	2,034	1,416	81	47	205	2,362	46	203	76	136	103	590	554
1927 . . .	2,154	1,481	89	52	187	2,385	51	409	...	108	111	622	613
1927 X . .	1,908	1,442	91	49	160	2,435	60	383	...	93	144	693	759
XI . . .	1,868	1,523	96	55	230	2,333	43	362	...	90	127	667	742
XII . . .	1,886	1,523	104	36	163	2,280	56	414	...	100	134	652	862
1928 I . .	1,843	1,505	100	38	174	2,068	56	354	...	114	82	565	524
II . . .	1,799	1,565	50	40	170	2,217	48	379	...	137	86	595	609
III . . .	2,259	1,843	90	67	196	2,569	45	432	...	137	118	630	791
IV . . .	2,258	1,752	104	56	188	2,280	45	411	...	113	130	572	688
V . . .	2,329	1,971	72	57	192	2,510	55	511	...	135	161	643	680
VI . . .	2,142	1,689	99	54	177	2,605	53	525	...	164	136	685	625
VII . . .	2,343	1,573	113	52	204	2,479	32	492	...	285	138	727	842
VIII . .	2,012	1,506	155	76	204	2,774	...	415	125	744	801
IX . . .	2,032	74	...	2,718	...	473	128	717	852
X	191	2,678	...	419	* 735	954

Tableau VII (suite). — Exportations, commerce spécial (sauf indication contraire), e.-à-d. produits indigènes — marchandises seulement.
Table VII (continued). — Exports, special trade (unless otherwise stated), i.e., of domestic produce — merchandise only.
 (en milliers de tonnes métriques) (in thousands of metric tons)

Période Period	Italie Italy	Japon Japan	Lettonie Latvia	Lithuanie Lithuania	Nouvelle- Zélande New Zealand	Pays-Bas Netherlands	Pérou Peru	Pologne Poland	Roumanie Roumania	Russie U. R. S. S. Russia U. S. S. R.	S. H. S.	Suisse Switzerland	Tchéco- slovaquie Czechoslovakia
Moyennes mensuelles Monthly Average													
		(a)			(a)					(b)	(d)		(e)
1913 . . .	375				55	2,451			381	2,009		71	
1917 . . .	141					277				81		102	
1918 . . .	123					166				3		70	
1919 . . .						81			9	—	24	79	
1920 . . .			16		64	351		52	122	1	76	76	575
1921 . . .			16		55	476		169	226	18	132	46	812
1922 . . .			46		65	576		762	339	77	184	62	791
1923 . . .	281		73	10	58	725	87	1,471	408	312	252	60	943
1924 . . .	386	363	62	34	67	844	101	1,312	394	329	326	68	1,036
1925 . . .	399	493	43	33	71	1,028	111	1,134	389	545	367	67	1,014
1926 . . .	352	507	43	38	75	1,319	146	1,859	509	636	407	70	1,067
1927 . . .	364	482	84	33	83	1,195	142	1,696	...	678	354	87	1,167
1927 X . .	374	544	97	39	63	1,413	128	1,993	...	860	361	108	1,301
XI . . .	373	519	73	41	68	1,271	129	1,635	...	658	350	81	1,395
XII . . .	417	526	85	20	101	1,153	201	1,664	...	465	288	70	1,538
1928 I . .	303	426	75	28	101	1,122	157	1,791	...	353	311	58	1,094
II . . .	349	515	63	26	115	1,154	92	1,555	...	277	295	78	934
III . . .	346	774	86	23	122	1,327	105	1,540	...	400	364	85	1,141
IV . . .	326	586	86	31	94	1,164	133	1,430	...	405	368	63	1,051
V . . .	361	528	113	49	91	1,200	116	1,558	...	613	332	73	1,102
VI . . .	448	515	114	65	67	1,178	130	1,911	...	862	378	72	1,132
VII . . .	417	509	118	72	75	1,313	153	1,697	...	878	405	74	1,136
VIII . .	344	464	128	71	58	1,398	...	1,911	445	76	1,050
IX . . .	376	56	1,432	...	1,754	447	88	1,040
X	55	1,559	...	1,989	431	* 133	1,262

(a) Tonnes cargaison (en partie de 1,016 kg., en partie de 1.13 m³). — (b) Depuis 1916, les chiffres se rapportent au commerce à travers les frontières européennes seulement. — (c) Non compris les marchandises pour secours aux affamés. — (d) Y compris l'évaluation du poids de quelques articles dont le nombre ou le cubage seul était indiqué. — (e) Depuis 1923 les chiffres annuels comprennent l'évaluation du poids de quelques articles dont le nombre seul était indiqué. — * Voir page 430.
 (a) Cargo tons (partly of 2,240 lb., partly of 40 cubic feet). — (b) Figures since 1916 relate only to the trade across the European frontiers. — (c) Excluding famine relief goods. — (d) Including assessed weight of a few articles entered by number or cubic metre only. — (e) Since 1923 yearly figures include assessed weight of a few articles entered by number or cubic metre only. — * See page 430.

CHEMINS DE FER

Tableau VIII. — Trafic marchandises des Chemins de fer.
Table VIII. — Railway Freight Traffic.

RAILWAYS

(en millions)

(000,000's omitted)

Mois Months	Afrique du Sud (Union)	Allemagne	Autriche	Belgique	Canada	Chili	Estonie	Etats-Unis	Hongrie	Indes anglaises	Irlande
	South Africa (Union)	Germany	Austria	Belgium	Canada	Chilo	Estonia	United States	Hungary	British India	Irish Free State
	ton-milles (a)	tonnes kilométriques			ton-milles (a)	tonnes kilométriques		ton-milles (a)	tonnes kilo- métriques	ton-milles (a)	
1926 IX . . .		(b) 5,636	(c) 1,201	778	(d) (e) 3,505		(f) 12.5	(g) 44,346	554	(h) 1,467	(i) 19.2
X . . .		6,045	1,258	800	4,551		10.9	48,296	614	1,551	20.2
XI . . .		6,196	1,263	738	4,672		11.7	43,360	643	1,579	21.0
XII . . .		5,641	1,321	690	3,641		9.4	40,096	548	1,809	19.5
1927 I . . .	337	5,396	1,198	659	3,141		14.2	39,223	393	1,926	19.8
II . . .	327	5,140	1,065	602	2,753		16.1	37,259	393	1,730	20.4
III . . .	361	5,720	1,219	689	3,150		20.5	41,817	399	1,962	22.7
IV . . .	332	4,846	1,158	653	2,905		18.3	37,111	413	1,789	20.9
V . . .	358	5,327	1,254	672	2,931		22.4	40,118	446	1,982	20.9
VI . . .	383	5,126	1,249	689	2,611		17.6	38,477	456	1,767	19.1
VII . . .	398	5,406	1,261	664	2,611		18.1	33,380	467	1,478	18.9
VIII . . .	469	5,452	1,402	671	2,825		16.9	41,984	527	1,370	20.0
IX . . .	478	5,657	1,340	637	2,835		17.7	42,959	593	1,491	20.4
X . . .	454	6,050	1,291	675	4,536		18.0	45,552	580	1,666	22.1
XI . . .	397	5,879	1,202	642	5,057		15.8	37,223	615	1,735	22.9
XII . . .	370	5,398	1,209	632	4,128		14.8	34,580	488	2,063	19.1
1928 I . . .	351	5,219	1,178	648	3,506	118	19.1	36,271	397	2,065	19.9
II . . .	393	5,113	1,165	630	3,338	144	20.5	35,701	425	1,999	19.9
III . . .	405	5,633	1,273	684	3,328	144	28.0	39,467	443	2,180	21.3
IV . . .	343	5,068	1,202	602	2,806	136	19.6	35,866	462	1,991	21.3
V . . .	387	5,197	1,275	648	3,465	116	20.8	39,250	470	2,046	21.3
VI . . .	402	5,457	1,325	624	3,129	110	23.4	37,304	484	1,727	21.3
VII . . .	475	5,461	1,430	593	3,091	107	21.7	39,196	453	1,727	21.3
VIII	5,585	1,417	660	2,942	116	23.4	42,406	504	...	19.2
IX	1,348	...	4,251	43,778	* 603

Mois Months	Italie	Japon	Lettonie	Pologne	Roumanie	Royaume-Uni			United Kingdom	Tchécoslovaquie
	Italy	Japan	Latvia	Poland	Roumania	(f)			Czechoslovakia	
	tonnes kilométriques	ton-milles (g)	tonnes kilométriques			Marchandises et Minéraux	Charbon, Coke et Combustible spécial	Total	tonnes kilométriques	
1926 IX . . .	(e) 1,087	591	24.7	1,692	437	647	263	910	(e) 782	
X . . .	1,164	659	28.2	1,770	454	673	471	1,144	889	
XI . . .	1,059	650	27.3	1,718	455	654	655	1,309	985	
XII . . .	1,094	658	23.6	1,593	387	671	824	1,495	918	
1927 I . . .	1,000	549	32.1	1,718	363	733	921	1,654	716	
II . . .	1,034	519	37.6	1,750	343	736	834	1,570	701	
III . . .	1,148	649	43.5	1,788	420	879	865	1,744	802	
IV . . .	1,078	650	31.6	1,558	357	711	711	1,494	753	
V . . .	1,104	641	32.1	1,734	425	845	751	1,596	787	
VI . . .	1,095	625	26.9	1,778	411	767	734	1,500	747	
VII . . .	968	579	29.3	2,004	425	764	785	1,548	820	
VIII . . .	861	551	28.9	1,910	408	766	759	1,526	921	
IX . . .	1,006	605	26.9	1,926	404	789	791	1,580	977	
X . . .	1,005	699	28.6	1,929	432	814	770	1,584	1,005	
XI . . .	952	687	26.2	1,866	399	804	756	1,560	991	
XII . . .	928	706	36.4	1,819	328	706	796	1,502	860	
1928 I . . .	858	584	46.8	1,885	271	705	801	1,506	845	
II . . .	919	595	48.1	1,826	296	746	738	1,484	841	
III . . .	1,012	696	61.3	2,110	355	822	809	1,631	922	
IV . . .	938	686	52.4	1,786	304	707	657	1,364	793	
V . . .	1,027	655	46.8	1,936	324	794	664	1,458	816	
VI . . .	1,038	614	42.1	2,092	356	760	659	1,419	847	
VII . . .	1,017	589	42.2	...	374	743	659	1,402	854	
VIII	602	38.8	...	395	747	704	1,451	947	
IX	2,166	...	753	730	1,433	...	

§ Chiffres provisoires. — (a) Short ton = kg. 907.18; Mile = Mètres 1,609.34. — (b) "Reichsbahn", non compris trafic gratuit. — (c) Chemins de fer de l'Etat et Compagnies privées; y compris les lignes étrangères. — (d) Compagnies ayant une recette annuelle d'au moins 500,000 \$.. — (e) Y compris trafic gratuit. — (f) Jusqu'à fin 1926 chemins de fer à voie large seulement. — (g) Long ton = kg. 1,016.05; Mile = Mètres 1,609.34. — (h) Chemins de fer fournissant plus de 98 % du trafic total. — (i) Depuis 1927, les deux principales compagnies seulement. — (j) Compagnies à voie normale de la Grande-Bretagne. Y compris trafic gratuit. — * Voir page 439.

§ Provisional figure. — (a) Short ton = kg. 907.18; Mile = Mètres 1,609.34. — (b) "Reichsbahn". Excluding free-hauled. — (c) State and private railways. Including freight on foreign lines. — (d) Railways with annual operating revenues of at least \$500,000. — (e) Including free hauled. — (f) Until end 1926 broad gauge railways only. — (g) Long ton = kg. 1,016.05; Mile = Mètres 1,609.34. — (h) Railways contributing over 98 % of total ton-miles. — (i) Since January 1927 the two principal railways coe. only. — (j) All standard gauge railways of Great Britain. Including free-hauled. — * See page 439.

MOUVEMENT DE LA NAVIGATION.

MOVEMENT OF SHIPPING.

Tableau IX. — Tonnage des navires entrés et sortis.

Table IX. — Tonnage of vessels entered and cleared.

(en milliers de tonnes de jauge)

(in 1,000 tons measurement)

Période Period	Afrique du Sud (Union) South Africa (Union)	Allemagne Germany	Argentine	Australie Australia	Belgique Belgium	Bulgarie Bulgaria	Chili Chile	Dantzig Danzig	Egypte — Egypt		Estonie Estonia	Etats-Unis United States	Finlande Finland	France	Grèce Greece
									Ports égyptiens Egyptian ports	Canal de Suez Suez Canal					
Moyennes mensuelles Monthly Average	Tonnage net des navires entrés — Net tonnage of vessels entered.														
	B	A	A	B	B	B	B	B	A	A	B	A	A	A	B
1913 ..	446	(a) 2,649	914	(b) 448	1 409	(c) 95	3	77	(d) 446	(e) 1,291	(f) 2,827	139	2,876	23	
1917 ..	416	323	321	3	119	31	104	38	103	251	2,543	24	1,729	35	
1918 ..	249	367	205	6	104	38	104	38	103	280	2,212	46	1,654	35	
1919 ..	304	472	270	388	22	90	45	166	730	2,317	62	1,903	227		
1920 ..	340	908	763	337	954	69	124	82	320	1,034	53	3,437	73	2,400	
1921 ..	350	1,414	668	397	1,215	112	121	131	344	1,112	75	3,478	73	2,276	
1922 ..	374	2,005	809	380	1,431	138	134	119	369	1 237	89	4,116	105	2,955	
1923 ..	428	2,363	1,036	395	1,705	125	257	142	382	1,363	93	4,082	141	3,485	
1924 ..	415	2,268	1,217	409	1,860	137	266	136	467	1,504	83	4,070	133	3,549	
1925 ..	445	2,447	1,227	466	1,965	135	279	156	530	1,590	94	4,231	148	3,667	
1926 ..	411	2,515	1,175	442	2,245	136	267	286	523	1,584	87	4,354	147	3,678	
1927 ..	439	3,137	//1,447	462	2,319	139	244	325	534	1,737	98	4,441	182	4,088	
1927 X ..	498	3,403	...	488	2,384	161	267	329	114	4,806	232	4,138	
XI ..	453	3,206	...	468	2,231	145	263	341	110	4,741	213	4,162	
XII ..	409	3,278	...	263	2,344	134	279	336	71	5,102	141	4,031	
1928 I ..	446	3,173	1,529	542	2,412	150	301	323	432	1,894	48	3,996	99	3,563	
II ..	427	2,794	1,529	474	2,102	127	277	266	534	1,713	37	3,926	93	3,653	
III ..	443	3,534	1,529	455	2,447	132	303	311	613	1,967	35	4,271	103	4,233	
IV ..	380	3,309	1,394	348	2,317	137	261	348	555	2,031	48	4,443	130	4,413	
V ..	415	3,342	1,394	418	2,403	138	214	332	516	1,959	140	4,965	294	4,542	
VI ..	367	3,619	1,394	387	1,980	146	234	391	570	1,780	147	4,954	274	4,600	
VII ..	436	3,650	...	456	2,166	163	239	329	516	1,865	183	5,384	269	4,636	
VIII ..	451	3,936	2,579	184	216	360	517	1,791	164	5,270	256	4,750	
IX	3,560	2,339	...	269	342	564	1,801	152	4,927	295	4,602	
X	3,582	2,518	374	123	...	301	4,673	
Moyennes mensuelles Monthly Average	Tonnage net des navires sortis — Net tonnage of vessels cleared.														
	B	A	A	B	B	B	B	B	A	A	B	A	A	A	B
1913 ..	440	(a) 1,986	935	(b) 436	1,408	93	3	78	(d) 326	(e) 1,291	(f) 3,707	281	2,176	22	
1917 ..	410	336	320	3	119	32	105	37	104	280	3,677	69	3,550	30	
1918 ..	249	490	215	6	105	37	104	37	104	280	3,194	53	438	30	
1919 ..	299	597	245	368	21	87	47	146	730	3,525	124	782	206		
1920 ..	336	705	872	337	942	69	125	81	233	1,034	52	4,588	194	1,413	
1921 ..	348	1,400	679	395	1,194	112	121	134	278	1,112	75	4,056	168	1,803	
1922 ..	368	1,462	882	377	1,438	137	134	119	291	1,287	89	4,040	238	2,228	
1923 ..	417	1,630	1,076	375	1,692	124	233	143	340	1,363	92	4,326	272	2,562	
1924 ..	395	1,721	1,348	418	1,862	138	276	137	399	1,504	83	4,477	274	2,722	
1925 ..	437	1,910	1,203	467	1,967	135	271	154	414	1,590	94	4,546	300	3,069	
1926 ..	412	2,503	1,240	447	2,246	136	250	283	423	1,584	87	5,290	310	3,148	
1927 ..	438	2,471	//1,714	480	2,319	139	241	328	427	1,737	99	5,006	374	3,494	
1927 X ..	446	2,491	...	494	2,366	156	279	314	109	5,618	485	3,801	
XI ..	502	2,496	...	460	2,213	149	266	328	96	5,115	353	3,485	
XII ..	431	2,780	...	481	2,401	135	306	363	76	4,439	203	3,508	
1928 I ..	473	2,557	1,745	423	2,305	148	301	294	354	1,894	44	4,077	105	3,147	
II ..	418	2,287	1,745	507	2,113	126	295	280	434	1,713	35	4,031	87	3,590	
III ..	448	3,272	1,745	477	2,558	133	310	320	600	1,967	36	4,485	114	3,859	
IV ..	377	3,213	1,595	441	2,207	132	282	319	522	2,031	48	4,451	102	3,913	
V ..	397	2,775	1,595	403	2,444	141	207	361	485	1,959	148	5,660	321	4,029	
VI ..	381	3,050	1,595	418	2,011	144	192	369	435	1,780	149	5,658	459	4,364	
VII ..	409	3,071	...	406	2,632	187	232	345	415	1,865	174	5,728	625	4,067	
VIII ..	461	3,238	2,439	...	187	343	436	1,791	172	6,509	683	3,994	
IX	2,935	2,505	359	151	5,804	627	3,951	
X	2,789	2,505	359	123	...	543	3,958	

A. Avec cargaison seulement. — B. Avec cargaison et sur lest.
 (a) Depuis 1927, principaux ports seulement. — (b) De 1917 à 1926, année fiscale finissant le 30 juin. — (c) Jusqu'en 1910, mer Noire et mer Egée; depuis 1920, mer Noire seulement. Navigation internationale y compris Danube en 1922: moyenne mensuelle, entrées 108; sorties 109. — (d) Y compris cabotage. — (e) Moyenne mensuelle pour le trimestre. — (f) Moyenne de neuf mois. — (g) Voir introduction.
 A. With cargo only. — B. With cargo and in ballast.
 (a) Since 1927 most important ports only. — (b) From 1917 to 1926, fiscal year ending 30th June. — (c) Up to 1910, Egean and Black seas; since 1920, Black sea only. International navigation including Danube in 1922: monthly average, entrances 108; clearances 109. — (d) Including coastwise. — (e) Monthly average for the quarter. — (f) Average of nine months. — (g) See introduction.

Tableau IX (suite). — Tonnage des navires entrés et sortis.

Table IX (continued). — Tonnage of vessels entered and cleared.

(en milliers de tonnes de jauge)

(in 1,000 tons measurement)

Période Period	Indes British India	Irlande (Etat libre d'Irlande) Irish Free State	Italie Italy	Japon Japan	Lettonie Latvia	Lithuanie Lithuania (b)	Norvège Norway	Nouvelle Zélande New Zealand	Palestine	Pays-Bas Nether- lands	Pérou Peru	Pologne Poland (d)	Royaume- Uni United Kingdom	Stam (f)	Suède Sweden
	Tonnage net des navires entrés — Net tonnage of vessels entered.														
Moyennes mensuelles Monthly Average	A	A	B	B	B	B	A	B	B	A	B	B	A	B	A
1913 . . .	559		1,560	2,060	299	25	313	145		1,429	865		4,089	(g) 75	886
1917 . . .	295		531	1,622		11	156	117		143	522		1,936	66	481
1918 . . .	300		529	1,487	10	8	136	107		115	497		1,936	57	424
1919 . . .	388		715	1,902	29	9	211	123		501			2,464	48	500
1920 . . .	547		776	2,178	40	13	237	172		788	676		3,041	41	687
1921 . . .	552		988	2,332	65	12	186	162		1,135			3,084	85	537
1922 . . .	565		1,149	2,988	108	17	239	149	82	1,429	757		3,616	84	620
1923 . . .	548		1,209	3,129	120	18	264	176	104	1,502	1,085		4,258	86	778
1924 . . .	574	501	1,343	3,562	125	22	290	184	113	1,709	1,179	1	4,614	83	809
1925 . . .	586	508	1,440	3,586	120	27	290	177	155	1,923	1,297	6	4,626	87	790
1926 . . .	582	491	1,485	4,101	118	29	266	188	135	2,007	1,275	17	5,348	94	861
1927 . . .	628	545	1,654	4,109	147	36	304	183	134	2,357	1,296	35	5,049	106	963
1927 X . . .	703	629	1,649	4,427	151	39	364	175	128	2,176	1,384	41	5,444	96	1,074
XI . . .	626	557	1,649	4,188	146	31	334	187	107	2,243	1,438	47	4,999	98	1,018
XII . . .	658	543	1,649	4,238	161	25	319	203	157	2,079	1,417	52	4,647	103	934
1928 I . . .	698	523	1,703	4,392	125	19	311	226	146	2,134	...	49	4,578	117	825
II . . .	696	473	1,703	4,267	102	25	320	186	149	1,955	...	56	4,163	148	720
III . . .	657	559	1,703	4,536	140	46	326	184	248	2,214	...	62	4,737	123	805
IV . . .	765	552	1,790	4,400	162	30	293	160	174	2,104	...	74	4,840	101	821
V . . .	679	519	1,790	4,615	184	49	313	189	155	2,150	...	93	5,284	100	981
VI . . .	649	563	1,790	4,095	135	53	317	160	98	2,209	...	88	5,288	101	990
VII . . .	629	635	1,721	4,260	227	45	365	182	120	2,425	...	103	5,438	86	1,145
VIII . . .	632	617	1,721	4,141	217	57	358	170	108	2,454	...	108	5,352	94	1,227
IX . . .	584	595	1,721	4,172	195	50	...	181	141	2,340	...	102	5,158	87	1,135
X . . .	730	589	168	39	...	156	80	5,630
Moyennes mensuelles Monthly Average	Tonnage net des navires sortis — Net tonnage of vessels cleared.														
	A	A	B	B	B	B	A	B	B	A	B	B	A	B	A
1913 . . .	684		1,579	2,075	297	25	395	142		918	863		5,652	(g) 74	1,031
1917 . . .	463		522	1,625		11	154	115		71	520		2,173	67	727
1918 . . .	427		536	1,524	8	7	133	109		75	500		1,895	57	595
1919 . . .	482		732	1,927	28	9	186	125		305			2,380	49	612
1920 . . .	585		764	2,216	38	12	288	165		579	666		3,060	41	774
1921 . . .	541		941	2,324	65	12	289	162		906			3,033	84	556
1922 . . .	610		1,115	2,969	107	17	381	149	81	913	754		4,974	84	771
1923 . . .	649		1,177	3,088	119	18	338	172	102	1,003	1,083		5,891	87	801
1924 . . .	700	378	1,311	3,608	124	22	401	186	113	1,377	1,173		5,442	84	867
1925 . . .	701	400	1,387	3,589	121	27	439	178	152	1,617	1,285	6	5,193	87	977
1926 . . .	671	364	1,476	4,117	117	29	414	186	136	2,343	1,266	17	3,913	94	963
1927 . . .	647	391	1,594	4,151	147	36	430	183	132	1,935	1,298	35	5,291	107	1,143
1927 X . . .	625	437	1,597	4,526	157	34	466	163	136	1,747	1,382	42	5,292	91	1,325
XI . . .	655	381	1,597	4,325	143	38	413	197	107	1,806	1,447	44	5,286	94	1,153
XII . . .	693	395	1,597	4,425	160	23	456	163	150	1,850	1,403	51	4,914	110	1,050
1928 I . . .	718	397	1,676	4,292	121	18	478	213	137	1,921	...	51	4,932	113	670
II . . .	677	374	1,676	4,182	106	23	436	188	137	1,752	...	55	4,753	149	668
III . . .	784	409	1,676	4,413	132	44	465	200	265	2,039	...	64	5,382	124	801
IV . . .	718	404	1,756	4,303	141	38	342	194	150	1,788	...	71	4,859	94	766
V . . .	776	444	1,756	4,509	197	46	344	181	153	1,880	...	86	5,499	107	1,012
VI . . .	632	393	1,756	4,164	198	55	365	153	102	1,664	...	95	5,699	104	1,299
VII . . .	634	451	1,655	4,127	211	43	329	195	109	1,847	...	101	5,491	88	1,343
VIII . . .	651	445	1,655	4,288	220	56	393	159	119	1,875	...	102	5,972	94	1,429
IX . . .	646	453	1,655	4,181	200	52	...	188	141	1,891	...	109	5,466	85	1,382
X . . .	667	425	174	39	...	166	83	5,721

A. Avec cargaison seulement. — B. Avec cargaison et sur lest.

(c) Moyenne mensuelle pour le trimestre. — (d) Port de Klaipeda. — (e) Y compris cabotage. — (f) Port de Gdynia. — (g) Depuis le 1^{er} avril 1923, y compris la navigation de la Grande-Bretagne et de l'Irlande septentrionale avec l'Etat libre d'Irlande mais non compris la navigation extérieure directe de l'Etat libre d'Irlande. — (h) Port de Bangkok. — (i) Jusqu'à 1927 année fiscale commençant le 1^{er} avril.

A. With cargo only. — B. With cargo and in ballast.

(c) Monthly average for the quarter. — (d) Port of Klaipeda. — (e) Including coastwise. — (f) Port of Gdynia. — (g) From 1st April 1923 including shipping of Great Britain and Northern Ireland with Irish Free State but excluding direct foreign shipping of Irish Free State. — (h) Until 1927 fiscal year beginning April 1st.

III^e Partie. — MOUVEMENT des PRIX.

PRICE MOVEMENT — Part III.

Tableau X. — Nombres indices des prix de gros :
Table X. — Index numbers of Wholesale Prices :

1) Résultats publiés.

(1) Published Results.

Pays Country	Afrique du Sud (Union)	Australie Australia	Belgique Belgium	Etats- Unis United States	France	Indes anglaises British India	Italie Italy		Japon Japan	Nouvelle- Zélande New Zealand	Pays-Bas Nether- lands	Royaume-Uni United Kingdom		
	South Africa (Union) Official Official	Mel- bourne Official Official	Official Official	Bureau of Labor Statistics	Official Official (d)	Official Official	« Bachi »	Camera di commercio di Milano	Banque du Japon Bank of Japan	Official Official	Official Official	Board of Trade	« Statist »	« Econo- mist »
Base	1910 = 1000	1911 = 1000	IV. 1914	1926	1913	VII. 1914	1913		X. 1900	1909-1913 = 1000	1901-1910	1913	1897-1877	1901-1905 = 2200
Moyenne Average			(a)			• 100	100	100		1055	112	100	85.0	2693
1913	1125	1088	• 100	69.8	100	• 100	100	100	132.3	1055	112	100	85.0	2693
1917	1583	1662		117.5	261.6	145			196.4	1511	312		175.2	5496
1918	1723	1934		131.3	338.2	178			259.1	1778	444		192.5	6057
1919	1854	2055		138.6	356.2	196			312.1	1858	333		205.6	6332
1920	2512	2480		154.4	509.4	201			343.2	2181	319		251.0	7626
1921	1805	1903	(b) 366	97.6	345.0	178	531	(g) 517	265.1	2025	199	307.3	155.9	4874
1922	1445	1758		96.7	326.6	176	508	529	259.1	1736	174	158.8	131.0	4295
1923	1424	1944		497	100.6	418.9	172	512	536	263.4	1666	165	158.9	129.0
1924	1448	1885		573	98.1	488.5	173	512	554	273.2	1739	171	166.2	139.9
1925	1436	1844		558	103.5	549.8	159	596	646	266.7	1697	173	159.1	135.6
1926	1387	1832		744	100.0	702.6	148	603	654	236.7	1620	162	148.1	127.2
1927	1397	1817		847	95.4	617.2	148	495	527	224.7	1541	165	141.4	122.6
1927 X.	1375	1972		839	97.0	587.0	147	468	484	224.7	1542	168	141.4	120.6
XI.		1892		838	96.7	594.3	148	466	484	222.9	1549	170	141.1	121.5
XII.		1848		841	96.8	603.9	148	463	483	222.3	1565	170	140.4	121.4
1928 I.	1388	1860		851	96.3	606.7	145	463	490	224.1	1577	172	141.1	120.9
II.		1829		848	96.4	608.8	144	461	489	223.9	1555	169	140.3	121.1
III.		1830		848	96.0	622.8	144	464	491	223.9	1486	171	140.8	123.6
IV.	1359	1844		847	97.4	623.8	146	464	493	224.5	1550	171	142.9	125.6
V.		1810		844	98.6	632.3	147	465	496	226.9	1558	170	143.6	126.2
VI.		1807		844	97.6	626.0	145	462	493	223.5	1561	170	142.6	122.6
VII.	1339	1800		841	98.3	623.8	148	453	488	223.2	1557	166	141.1	120.3
VIII.		1752		831	98.9	617.0	143	456	486	225.0	1553	162	139.3	118.0
IX.		1746		830	100.1	619.9	142	458	488	229.8	1557	163	137.6	116.8
X.		835	97.8	617.0	...	463	492	229.7	1552	164	137.9	116.8

2) Pourcentages par rapport à 1913.

(2) Percentage of 1913.

	100	100	(c)	100	(c)	(c)	(c)	(c)	100	100	100	100	100	100
1913	100	100		100					100	100	100	100	100	100
1917	140.7	152.8		168.3					148.5	143.2	276		206.1	204.1
1918	153.1	177.8		188.1					195.8	168.5	376		226.5	224.9
1919	164.8	188.9		198.6					235.9	176.1	304		241.9	235.1
1920	223.3	227.9		221.2					259.4	206.7	292	307.3	295.3	283.2
1921	160.4	174.9		139.8					200.4	191.9	182	197.2	182.4	181.0
1922	128.4	161.6		138.5					195.8	164.5	160	158.8	154.1	159.5
1923	126.6	178.7		144.1					199.1	157.9	151	158.9	151.8	162.1
1924	128.7	173.3		140.5					206.5	164.8	156	166.2	164.6	173.9
1925	127.6	169.5		148.3		178.9			201.7	160.9	155	159.1	159.5	166.5
1926	123.3	168.4		143.9		166.5			178.9	153.6	145	148.1	149.6	152.8
1927	124.2	167.0	123.2	136.7		(f) 166.5			169.8	146.1	148	141.4	144.2	147.9
1927 X.	122.2	181.3	121.9	139.0		(e) 165.4			169.8	146.2	150	141.4	141.9	148.4
XI.		173.9	121.9	138.5		166.5			168.5	146.8	151	141.1	142.9	146.9
XII.		169.9	122.4	138.7		166.5			168.0	148.3	151	140.4	142.8	146.5
1928 I.	123.4	171.0	123.7	138.0		(e) 163.4	134.3		169.4	149.5	153	141.1	142.2	144.3
II.		168.1	123.1	138.1		162.0	125.8	134.1	169.2	147.4	150	140.3	142.5	145.6
III.		168.2	123.1	137.5		162.0	126.5	134.3	169.2	147.5	152	140.8	145.4	147.3
IV.	120.8	169.5	123.1	139.5		164.3	126.7	134.7	169.7	146.9	153	142.9	147.8	150.0
V.		166.4	122.6	141.3		165.4	126.8	135.4	171.5	147.7	152	143.6	148.5	149.8
VI.		166.1	122.7	139.8		163.1	125.9	134.4	168.9	148.0	153	142.6	144.2	147.2
VII.	119.0	165.4	122.4	140.8		166.5	123.6	132.6	168.7	147.6	148	141.1	141.5	144.5
VIII.		161.0	120.1	141.7		160.9	124.4	131.7	170.1	147.2	144	139.3	138.8	142.9
IX.		160.5	120.1	143.4		159.8	124.9	132.1	173.7	147.6	145	137.6	137.4	141.5
X.	120.3	140.1		* 125.3	...	125.4	133.5	173.6	149.0	146	137.9	141.8

• 1914. — (a) Seconde quinzaine du mois. — (b) Moyenne de cinq mois. — (c) Moyenne de huit mois. — (d) Série autre que résultats publiés : base primitive 1901-10 = 100 ramené à 1913 = 100. — (e) Fin du mois. — (f) Moyenne de neuf mois. — (g) Moyenne de dix mois. — (h) Moyenne de onze mois. — (i) Voir page 439

• 1914. — (a) Second half of month. — (b) Average of five months. — (c) In terms of present currency. — (d) Not "published results" but original base 1901-1910 = 100, converted into base 1913 = 100. — (e) End of month. — (f) Average of nine months. — (g) Average of eight months. — (h) 16th of month. — (i) See page 439.

Tableau X (suite). — Nombres indices des prix de gros : Résultats publiés.
Table X (continued). — Index numbers of Wholesale Prices : Published Results.

Pays Country	Allemagne Germany		Autriche Austria	Bulgarie Bulgaria	Canada	Chine China	Danemark Denmark		Danztzig Danzig	Egypte Egypte	Espagne Spain
	Officiel Official	* Frankfurter Zeitung *	Officiel Official	Banque Nationale National Bank	Officiel Official	Shanghai	Officiel Official	* Finants- tidende *	Officiel Official	Officiel Official	Officiel Official
Base	1913	VII. 1914	I-VI. 1914	1914	1913	II. 1913	1913	I-VII. 1912 30. VI. 1914	1913-1914	I-1913- VII. 1914	1913
Moyennes Average	(a)	(c)	• 100	(f)	• 100	(c)	(c)	• 100	• 100	• 100	• 100
1913	100	• 100	• 100	• 100	100.0	100	100	100	• 100	• 100	100
1917	179				178.5			284		176	166
1918	217				199.0			292		211	207
1919	415	1,965			209.2			340		231	204
1920	1,486	2,130			243.5	152.0		341		316	221
1921	1,911	4,217			171.8	150.2		178		173	190
1922	34,182	205,417	89		152.0	145.5		181		146	176
1923	b)16,620	b)140,100	124		153.0	156.4		210		132	172
1924	137.3	146.9	136	2,688	155.2	153.9		234		143	133
1925	141.8	143.6	136	3,052	160.3	159.4	176	157	153.8	152	138
1926	134.4	136.8	123	2,781	156.2	164.1	158	141	147.1	132	181
1927	137.6	138.3	133	2,819	151.6	170.4	154	145	146.0	121	172
1927 X	139.8	(d) 137.6	(e) 129	2,891	152.6	(n) 168.7	(h) 154	(i) 143	145.2	(j) 118	169
XI	140.1	138.5	127	2,887	152.2	165.7	154	145	146.0	115	168
XII	139.6	138.3	127	2,943	151.8	163.5	154	145	145.1	114	169
1928 I	138.7	138.3	129	3,008	151.3	163.1	153	145	138.7	114	166
II	137.9	137.0	128	2,999	150.8	164.3	152	144	138.8	114	166
III	138.5	137.7	129	3,021	152.8	163.4	153	146	141.0	116	165
IV	139.5	139.6	131	3,074	153.2	163.1	154	148	142.4	120	166
V	141.2	140.5	131	3,134	152.9	164.5	155	149	141.3	117	164
VI	141.3	139.7	133	3,078	150.2	160.0	155	149	139.9	117	164
VII	141.6	138.5	133	2,987	149.6	159.2	155	140.5	140.5	117	164
VIII	141.5	137.9	131	2,961	149.1	157.2	154	143.1	143.1	119	166
IX	139.9	138.3	131	3,055	149.7	156.2	151	142.4	142.4	120	168
X	*140.1	*138.1	*129	...	150.2	...	150	140.8

Pays Country	Estonie Estonia	Finlande Finland	Hongrie Hungary	Indes Néerland. Dutch East Indies	Norvège Norway	Pérou Peru	Pologne Poland	Russie Russia	Suède Sweden	Suisse Switzerland	Tchéco- slovaquie Czecho- slovakia
	Officiel Official	Officiel Official	Officiel Official	Officiel Official	Officiel Official	Officiel Official	Officiel Official	Officiel Official (n)	Officiel Official	Officiel Official (o)	Officiel Official
Base	1913	1913	1913	1913	1913	1913	I. 1914	1913	1913	VI-VII. 1914	VII. 1914
Moyennes Average	100	(j)	100	100	100	100	• 100	(c)	100	• 100	• 100
1913	100	100	100	100	100	100	• 100	100	100	• 100	• 100
1917	176	332			176	213					
1918	213	585			213	220					
1919	733	1,183			238	205					
1920	1,183	1,263			205	190			359		
1921	1,263	1,219			190	72.8			222	191.2	
1922	113	1,219		170	232	189	72.8	96	173	167.5	1,334
1923	114	1,095	(k) 122	173	232	189	85.9	169	163	180.6	977
1924	116	1,100	138	173	268	192	109.8	172	162	174.6	997
1925	124	1,129	140	166	253	202	125.4	183	161	161.6	1,008
1926	114	142	124	159	193	203	(l) 181.2	177	149	144.5	954
1927	114	145	132	154	167	203	118.6	171	146	142.2	979
1927 X	118	148	(i) 133	(c) 152	(e) 165	(f) 200	(m) 119.3	(h) 170	(j) 147	(g) 144.8	967
XI	118	149	133	151	166	200	120.4	170	148	146.7	975
XII	118	148	135	150	166	199	119.6	171	148	146.2	982
1928 I	119	144	135	150	164	199	118.1	171	148	144.7	985
II	121	143	134	149	163	195	117.4	171	147	144.2	978
III	121	144	135	149	164	193	121.0	171	149	144.5	984
IV	123	145	136	150	162	197	124.1	171	151	145.6	987
V	123	143	135	151	162	195	122.5	172	152	145.1	986
VI	121	145	135	150	161	195	121.5	172	151	145.2	979
VII	122	145	133	150	162	193	120.8	173	150	144.1	996
VIII	122	147	134	148	162	190	118.7	173	149	143.6	986
IX	121	146	137	149	158	188	118.1	176	146	143.6	971
X	118	146	138	...	157	187	118.4	...	145	144.6	957

• 1914. — (a) Depuis 1924, nouvelle série. — (b) En milliards. depuis 1924 en Reichsmark. — (c) Fin de l'année. — (d) Fin du mois. — (e) Quinze du mois. — (f) En 1914, les prix étaient d'environ 19 % plus élevés qu'en 1911, avant les guerres balkaniques. — (g) Dernier mercredi du mois. — (h) Premier du mois suivant. — (i) Les 10 et 20 du mois. — (j) Les chiffres mensuels sont basés sur les mois respectifs du 1913. Depuis 1926, indice or. — (k) Décembre. — (l) Depuis janvier 1926, nouvelle série; depuis X/1926, recalculé sur la base du nouveau sloty. — (m) Moyenne dernière semaine du mois. — (n) Jusqu'à fin 1926, Gosplan. — (o) Jusqu'à fin 1925, « Lorens ». — (p) Depuis VI.1924, cet indice n'est plus publié. — * Voir page 439.

• 1914. — (a) Since 1924, new series. — (b) 000,000,000's omitted; since 1924 Reichsmark prices. — (c) End year. — (d) End month. — (e) 15th of month. — (f) Prices were about 19 % higher in 1914 than in 1911 before the Balkan wars. — (g) Last Wednesday of month. — (h) First of following month. — (i) 10th and 20th of month. — (j) The monthly figures are based on the corresponding months of 1913. Since 1926, gold index. — (k) December. — (l) Since January 1926, new series; recalculated on the basis of the new Sloty as from October 1926. — (m) Average last week of month. — (n) Until end of 1926 "Gosplan". — (o) Until end 1925 "Lorens". — (p) Since VI/1924 this index is no longer published. — * See page 439.

Tableau XI. — Nombres indices des prix de détail. (a) Coût de la vie.
Table XI. — Index numbers of retail prices. (a) Cost of living.

Pays Country	Afrique du Sud Africa (Union)	Allemagne Germany	Australie Australia	Autriche Austria	Belgique Belgium	Bulgarie Bulgaria	Canada	Chili Chile	Colombie Colombia	Danemark Denmark	Danzig Danzig	Egypte Egypt	Estonie Estonia	Etats- Unis United States	Finlande Finland	France	Grèce Greece
Nombre des villes et localités No. of towns and localities	9	72	30	Vienne Vienna	59	12	60	32	15	100	Danzig Danzig	Le Caire Cairo	Tallinn	32	21	Paris	Athènes Athens
Base	1914	X, 1913 I, IV, VII, 1914	1911	VII, 1914	1921	1914	1913	1913	I-VI 1923	VII 1914	1913- 1914	I/I-1913- SI/VII-1914	1913	1913	I-VI 1914	1914	1914
1914 VII.	(a) 100	(b) 100	(a) 100	(c) 100	(d) 100	(a) 100	99	(a) 100	(a) 100	(g) 100	100	100	100	(h) 100	(f) 100	(k) 100	100
1917 VII.	122		116	100	100	671	138	109		152		157	142		(j) 251		
1918 VII.	131		120	1,162	149	1,234	149	112		182		184	174		(j) 588		
1919 VII.	145		133	2,490	156	1,858	156	132		211		201	199		(j) 964	(l) 238	
1920 VII.	179	1,065	158	5,110	161	1,858	156	156		262		237	200		931	341	
1921 VII.	162	1,250	150	9,972	100	1,919	161	157		237		189	85	174	1,214	307	
1922 VII.	135	5,392	141	263,700	90	2,619	151	160		199		167	91	170	1,242	302	616
1923 VII.	131	3,765,100	151	76	109	2,477	151	163	100	204		161	102	173	1,111	334	1,032
1924 VII.	133	126.4	149	86	125	2,833	148	172	99	214		158	94	173	1,154	364	1,278
1925 VII.	133	143.3	153	97	133	3,014	150	187	104	219	127	163	110	178	1,218	390	1,472
1926 VII.	131	142.4	158	103	174	2,886	153	(f) 115	123	184	137	159	107	176	154	483	1,808
1927 VII.	131	150.0	157	106	204	2,788	151	(g) 116	114	176	146	151	110	172	157	525	1,960
1927 X.	132	150.2	108	207	2,700	151	117			176	141	152	104		161		1,956
1927 XI.	132	150.6	108	207	2,660	152	114				140	153	105		163		1,964
1927 XII.	132	151.3	159	107	207	2,692	153	(i)			140	152	105	172	162	498	1,978
1928 I.	132	150.8	107	209	2,735	153		116	176	139	151	108			159		(j) 154.8
1928 II.	131	150.6	107	206	2,777	152		119		140	151	109			157		153.8
1928 III.	132	150.6	157	107	203	2,791	152	119		141	151	111			158	507	153.3
1928 IV.	133	150.7	107	204	2,841	152		118	176	139	149	113			158		153.4
1928 V.	133	150.6	107	202	2,857	151		...		140	149	113			158		153.1
1928 VI.	132	151.4	157	109	204	2,818	151	...		140	149	112	170		159	(f) 105	152.4
1928 VII.	131	152.6	108	205	2,861	151		...	176	141	151	116			161		148.4
1928 VIII.	131	153.5	108	206	2,742	152		...		141	153	114			164		146.2
1928 IX.	131	152.3	...	109	209	...	152	...		140	153	112			163		145.4
1928 X.	...	152.1	...	109	212	...	153	...	172	140	...	112			164		148.2

© 1913. — (a) Moyenne annuelle. — (b) Depuis 1924, Reichsmark. — (c) Depuis 1923, indice or. Depuis 1925, nouvelle série. — (d) Quinze du mois. — (e) Non compris habillage et loyer. — (f) Depuis la date de la stabilisation, indice or. — (g) Fin du mois. — (h) Quinze décembre. — (i) Cet indice n'est plus publié. — (j) Janvier. — (k) Moyenne du deuxième trimestre. — (l) Moyenne du premier semestre. — (m) Moyenne du trimestre. — (n) Décembre. — (o) Moyenne pour la période du 15 du mois précédant au 15 du mois courant. — (p) Juin. — (q) Depuis novembre 1927, nouvelle série. — (r) Premier du mois suivant. — (s) Août. — (t) Depuis III/1926, nouvelle série du mois. — (u) Août/septembre. — (v) Depuis 1922, en zloty. Depuis X/1926, recalculé sur la base du nouveau zloty. — (w) Dernière semaine du mois. — (x) Semaine du milieu du mois. — (y) Juillet. — (z) Depuis 1928, indice or, série révisée. — * Voir page 439.

© 1913. — (a) Yearly average. — (b) Since 1924, Reichsmark prices. — (c) Since 1923, gold index. Since 1925, new series. — (d) 15th of month. — (e) Excluding clothing and rent. — (f) Since date of stabilisation, gold index. — (g) End of month. — (h) 15th December. — (i) This index is no longer published. — (j) January. — (k) Average of second quarter. — (l) Average of the first half of the year. — (m) Average of quarter. — (n) December. — (o) Average for the period from the 15th of the preceding to the 15th of the current month. — (p) June. — (q) Since November 1927, new series. — (r) First of following month. — (s) August. — (t) Since III/1926, new series. — (u) August/September. — (v) Since 1922, zloty prices. Since X/1926, recalculated on the basis of the new Zloty. — (w) Last week of the month. — (x) Middle week of the month. — (y) July. — (z) Since 1928, gold index, revised series. — * See page 439.

Tableau XI (suite). — Nombres indices des prix de détail. (b) Prix des denrées alimentaires. Table XI (continued). — Index numbers of retail prices. (b) Prices of foodstuffs.

Pays Country	Afrique du Sud (Union South Africa (Union))	Allemagne Germany	Australie Australia	Autriche Austria	Belgique Belgium	Bulgarie Bulgaria	Canada	Danemark Denmark	Egypte Egypt	Espagne Spain	Estonie Estonia	Etats- Unis United States	Fin- lande Fin- land	France		Grèce Greece	
	Nombre des vil- les et localités No. of towns and localities	9	72	30	Vienne	59	12	60	100	Le Caire Cairo	Madrid	Tallinn	51	21	Paris	(i)	Athènes Athens
		Base	1910	X, 1913 I, IV, VII, 1914	1911	VII 1914	1921	1914	1913	VII 1914	VII 1914	1914	1913	1913	I-VI 1914	VII-1914	
1914 VII	100	(a) 100	(b) 100	(d) 100	(e) 100	100	100	100	100	(e) 100	100	(g) 100	(h) 100	(i) 100			100
1917 VII	128		100					100	100	100	100	100	100	100			100
1918 VII	134		100					100	100	100	100	100	100	100			100
1919 VII	139		100					100	100	100	100	100	100	100			100
1920 VII	197		100					100	100	100	100	100	100	100			100
1921 VII	139	1,252	187	(c) 57,900	100	1,124	184	212	224	174	186	215	1,013	373	290		290
1922 VII	116	1,491	165	328,236	87	1,702	143	236	169	189	104	145	1,223	266	352		352
1923 VII	116	6,836	146	1,291,100	105	2,357	136	184	172	181	98	139	1,144	297	313		583
1924 VII	117	131.6	149	1,436,200	124	2,650	131	200	148	184	106	140	1,052	360	401		1,194
1925 VII	120	153.8	155		133	2,951	138	210	158	189	124	156	1,145	421	451		1,515
1926 VII	117	145.3	162		115	185	2,760	151	159	158	187	121	153	144	574		1,849
1927 VII	119	156.8	153		122	210	2,692	148	153	147	189	117	150	144	573		2,059
1927 X	119	151.6	157		120	210	2,696	146	152	146	189	108	152	151	520		2,071
XI	119	152.0	157		119	211	2,654	148	148	188	108	153	153	500	526		2,086
XII	119	152.8	155		118	211	2,686	150	147	186	109	152	153	523			2,101
1928 I	119	151.9	153		118	210	2,734	151	152	143	178	113	151	147	530		146.2
II	118	151.2	152		117	207	2,778	149	142	175	114	148	145	522	522		143.9
III	118	151.0	153		116	201	2,790	147	139	176	117	148	147	524			143.0
IV	119	151.0	154		117	202	2,851	147	152	140	174	121	149	146	532		144.4
V	120	150.8	154		117	199	2,809	145	139	171	121	150	145	546			145.4
VI	118	152.1	154		122	203	2,830	144	140	172	120	149	147	113			144.2
VII	118	154.1	152		119	204	2,878	145	153	144	173	127	149	151	111		137.5
VIII	115	155.6	155		120	206	2,747	149	143	174	124	151	155	110	109		133.5
IX	115	153.1	150		120	208	...	149	148	178	119	154	153	110			131.5
X	...	* 151.8	...		120	213	...	152	146	120	153	154	115		136.7

© 1913. — (a) Depuis 1924, Reichsmark. — (b) Juin. — (c) Décembre. — (d) Depuis 1924, nouvelle série. — (e) Moyenne annuelle. — (f) Quinze du mois. — (g) Depuis 1920, indice or. — (h) Y compris le pétrole et l'alcool. — (i) Villes de plus de 10,000 habitants. — (j) Depuis 1919, août. — (k) Depuis la date de la stabilisation, indice or. — (l) Moyenne pour la période allant du quinze du mois précédent au quinze du mois courant. — (m) Depuis novembre 1927, nouvelle série. — (n) Depuis 1924, en zloty. Depuis X 1928, recalculé sur la base du nouveau zloty. — (o) Premier du mois suivant. — (p) Y compris chauffage et éclairage. — (q) Semaine du milieu du mois. — (r) De 1921 à 1924, y compris combustible et savon; depuis 1925, indice pondéré, sans combustible et savon. — (s) Depuis 1928, indice or; série révisée. — * Voir page 439.

© 1913. — (a) Since 1924, Reichsmark prices. — (b) June. — (c) December. — (d) Since 1924, new index number. — (e) Yearly average. — (f) 15th of month. — (g) Since 1920, gold index. — (h) Including petroleum and alcohol. — (i) Towns of more than 10,000 inhabitants. — (j) Since 1919, August. — (k) Since date of stabilisation, gold index. — (l) Average for the period from the 15th of the preceding to the 15th of the current month. — (m) Since November 1927, new series. — (n) Since 1924, Zloty prices. Since X/1928, recalculated on the basis of the new Zloty. — (o) First of following month. — (p) Including fuel and light. — (q) Middle week of the month. — (r) For 1921-1924, including fuel and soap; since 1925, weighted index number without fuel and soap. — (s) Since 1928, gold index; r revised series. — * See page 439.

IV. Partie. — FINANCES.

FINANCE. — Part IV.

RÉSERVES *.

RESERVES *.

Tableau XII. — Réserves d'or et certaines réserves d'argent et de devises étrangères (en millions).

Table XII. — Gold and certain silver and foreign assets reserves (000,000's omitted).

Date	Afrique d. Sud South Africa		Albanie Albania		Allemagne Germany		Argentine	Australie Australia	Autriche Austria	Belgique Belgium		Brésil Brazil		Bulgarie Bulgaria	
	Joint Stock & Res. Bank	Reserve Bank	Banque — Bank		Reichsbank		Caisse de Conversion Office	Commonw. Bank	Banque — Bank		Banque — Bank		Banque Bank	Caisse de Stabilité. Bureau	Banque Bank
			Or Gold	Avoirs étr. For. Assets	Or Gold	Avoirs étr. For. Assets	Or Gold	Avoirs étr. For. Assets	Or Gold	Or Gold	Avoirs étr. For. Assets	Or Gold	Avoirs étr. For. Assets	Or — Gold	Or Gold
Fin de End of	£s		Francs		Reichsmark		Pesos oro	£s	Schilling		Francs (f)		Millreis		Leva
1913. . .	(a)	(b)			(c)	(d)			(e)			(h)		(i)	
1913. . .	7.1				1,170	68	233	4.5			1,728	1,156	747	55	
1920. . .	10.4				1,092		471	23.7			1,849		275	37	
1921. . .	10.6				995		471	23.3			1,850		354	38	
1922. . .	11.1				1,005		471	23.7			1,866		384	38	
1923. . .	11.3				467		471	24.9	9		1,877		407	40	
1924. . .	11.3	2.6			760	253	452	24.9	11	347	1,889	208	450	40	
1925. . .	9.1	6.3	0.1	1.5	1,208	403	452	26.3	15	499	1,900	210	454	41	
1926. . .	8.6	6.3	1.6	4.8	1,831	519	452	22.0	53	613	3,101	2,235	471	44	
1927. . .	9.2	7.7	1.3	11.9	1,865	282	474	21.6	84	653	3,593	2,623	407	1,277	
1927 XI. .	7.9	7.2	1.6	10.2	1,857	282	468	21.1	84	629	3,535	2,188	325	343	
1927 XII. .	9.2	7.7	1.3	11.9	1,865	282	474	21.6	84	653	3,593	2,623	407	1,277	
1928 I. . .	9.0	6.7	1.4	12.1	1,865	296	482	21.6	84	601	3,713	2,370	407	535	
1928 II. . .	8.4	7.3	1.4	12.0	1,888	282	488	21.9	117	575	3,710	2,287	407	537	
1928 III. . .	9.0	8.1	1.4	11.7	1,931	189	490	21.9	117	579	3,756	2,245	407	679	
1928 IV. . .	8.8	7.8	1.4	11.7	2,041	168	498	22.0	117	573	3,798	2,358	407	744	
1928 V. . .	8.8	7.1	1.3	12.3	2,041	274	502	22.6	117	568	3,900	2,381	407	759	
1928 VI. . .	8.9	8.5	1.3	14.4	2,084	250	505	22.5	117	576	3,997	2,330	407	762	
1928 VII. . .	8.5	7.9	1.3	14.1	2,200	184	504	22.7	119	613	4,016	2,342	407	762	
1928 VIII. . .	8.8	7.4	1.3	14.2	2,248	195	504	22.5	134	640	4,023	2,481	407	790	
1928 IX. . .	8.9	7.7	1.3	15.6	2,397	179	504	22.0	134	625	4,036	2,523	407	791	
1928 X.	7.7	1.3	15.3	2,533	163	493	...	169	569	4,063	2,721	...	810	
1928 XI.	1.3	...	2,623	173	169	555	4,147	2,693	...	833	

Date	Canada			Chili — Chile		Danemark — Denmark		Danzig	Egypte — Egypt		Espagne — Spain		
	Govr. Gov.	Chartered Banks		Banco Central		Banque Bank		Banque Bank	Banque Bank		Banque Bank		
		Or Gold	Or Gold	Avoirs étr. For. Assets	Or Gold	Or & l'étr. Gold and For. Assets	Or Gold	Avoirs étr. Foreign assets	Avoirs étr. For. Assets	Or Gold	Avoirs étr. For. Assets	Or Gold	Argent Silver
Fin de End of	Dollars			Pesos oro (f)		Kroner		Dtz. Guild.	L's. E		Pesetas		
1913. . .	115	46	87						(p)	(q)			(r)
1913. . .	101	95		270	316	73			2.1	1.6	480	716	194
1920. . .	101	95		270	72	228			3.4		2,457	574	
1921. . .	84	90		280	65	228			3.4		2,513	625	
1922. . .	132	108		280	63	228			3.4		2,525	646	
1923. . .	67	67		280	63	210			3.4		2,528	649	
1924. . .	142	67	112	287	101	209			3.4	48.9	2,535	762	34
1925. . .	138	88	209	280	154	209	90	25	3.4	42.2	2,537	652	29
1926. . .	131	99	259	85	465	209	27	36	3.6	31.0	2,557	675	35
1927. . .	131	98	210	61	402	182	97	48	3.8	28.3	2,604	685	37
1927 XI. .	138	120	220	61	412	182	75	53	3.7	34.6	2,603	685	34
1927 XII. .	131	98	210	61	402	182	97	48	3.8	28.3	2,604	685	37
1928 I. . .	99	89	192	61	408	182	76	47	3.8	26.6	2,606	695	41
1928 II. . .	94	87	184	61	466	182	68	45	3.8	26.9	2,608	688	43
1928 III. . .	96	87	195	61	500	182	72	42	3.8	26.4	2,608	705	41
1928 IV. . .	95	90	158	62	513	182	104	40	3.8	27.3	2,608	704	41
1928 V. . .	97	86	166	62	487	182	104	40	3.8	26.3	2,608	708	39
1928 VI. . .	84	88	154	62	501	182	98	42	3.8	27.1	2,608	710	38
1928 VII. . .	78	89	186	61	488	182	(n) 91	42	3.8	24.6	2,608	709	37
1928 VIII. . .	80	89	189	61	466	182	90	41	3.8	...	2,609	707	37
1928 IX. . .	85	89	187	61	530	182	97	37	3.8	...	2,609	700	39
1928 X.	61	532	173	104	36	2,609	693	39
1928 XI.	173	95	35	2,539	701	32

* La terme « Devises de couverture » est employé pour indiquer les avoirs étrangers qui peuvent légalement remplacer l'or comme couverture primaire des billets. — (a) Départs à l'étranger exclus; jusqu'à 1921, y compris une partie de monnaie d'appoint. — (b) Efects sur l'étranger et bons du Trésor britannique. — (c) Une partie à l'étranger depuis mars 1922. — (d) Devises de couverture seulement; total des avoirs étrangers: 472 millions RM. 31/XII/1927. — (e) Devises de couverture à l'exclusion des « Kostdevisen ». — (f) 5 francs = 1 Belg. — (g) Converti d'après la nouvelle parité légale de 6 5/16 s. d. Dans les bilans l'or est converti en billets d'après le taux de 8 d. Jusqu'à fin 1922, réserve de la Caisse de conversion; transférée à la banque du Brésil VI/23; jusqu'à fin novembre 1925 une partie à l'étranger; 31/XII/24-30/XI/25 20.5 millions. — (h) Jusqu'à fin 1926 leva or. Depuis janvier 1927, au cours du marché à la fin du mois. Fin octobre 1928: 1 leva or = 26.78 leva papier (49.17 millions x 26.78 = 1,317 millions). — (i) Une partie à l'étranger; y compris en outre l'or déposé dans la Réserve centrale auprès du Ministère des finances. — (j) Billets de banque étrangers et soldes sur les comptes étrangers. — (k) Evalué en nouveaux pesos oro: 1 ancien peso = 3 nouveaux pesos d'après la loi du 16/IX/1925. — (m) Jusqu'à fin 1925, or seulement. — (n) Départs juillet 1928 avoirs nets à l'étranger. — (o) Disponibilités nettes et billets de banque. Réserve d'or: 9,000 guilden fin 1927. — (p) Une partie à l'étranger. — (q) Principalement fonds d'Etat britanniques; en outre, effets de change et soldes des comptes étrangers. — (r) Devises de couverture évaluées en pesetas or.

* The term « cover assets » is used below to mean foreign assets which may legally replace gold as primary cover for notes. — (a) Excluding deposits abroad; up to 1921 including a small fraction of subsidiary coin. — (b) Foreign bills and British Government securities. — (c) Part held abroad since March 1922. — (d) Cover assets only; total exchange holdings on 31/XII/1927: 472 million RM. — (e) Devises de couverture à l'exclusion des « Kostdevisen ». — (f) 5 francs = 1 Belg. — (g) Converted at the new legal parity of 6 5/16 s. d. In the balance sheets the gold is converted into marks at the rate of 8 d. Until end of 1922 reserve of January 1922, reserve of the Caisse de conversion; transferred to Bank of Brazil VI/23; until November 1925 part held abroad: 31/XII/24-30/XI/25 20.5 million. — (h) Up to end 1926 gold leva. Since January 1927 at market quotation on last day of month. End of October 1928: 1 gold leva = 26.78 paper leva (49.17 million x 26.78 = 1,317 million). — (i) Part held abroad; part deposited in Central Reserve with Treasury. — (j) Foreign Bank notes and net balance of foreign accounts. — (k) In terms of new peso or: 1 old peso = 3 new peso according to law of 16/IX/1925. — (m) Until end 1925 gold only. — (n) Since July 1928 net foreign assets. — (o) Net balance abroad and bank notes. — (p) Part held abroad. — (q) Mainly Brit. Gov. securities, and foreign bills and net balance of foreign accounts. — (r) Cover assets in terms of gold pesetas.

Tableau XII (suite). — Réserves d'or et certaines réserves d'argent et de devises étrangères (en millions).
Table XII (continued). — Gold and certain silver and foreign assets reserves (000,000's omitted).

Date	Estonie Estonia		Etats-Unis United States		Finlande Finland		France			Grèce Greece		Hongrie Hungary		
	Banque de Bank of		Fed. Res. Banks	Gouvern. Governm.	Banque de Bank of		Banque de Bank of			Banque de Bank of		Banque nationale National Bank		
	Or Gold	Avoirs étrangers Foreign assets	Or — Gold		Or Gold	Avoirs étrangers Foreign assets	Or—Gold (c)	Disponibilités à vue Fonds avail- able at sight	Avoirs étrangers Foreign assets	Effets négociables Negotiable securities	Or Gold (d)	Avoirs étrangers Foreign assets	Or Gold	Avoirs étrangers Foreign assets
			Dollars											
Fin de End of	Ekr.		Dollars		Markka (a)		Francs (a)			Drachme (a)		Pengö		
1913 . . .			150	276	820	17,323					372			(f)
1920 . . .			2,059	153	332	17,492					829			
1921 . . .			2,875	153	332	17,611					830			
1922 . . .			3,047	153	332	18,076					830			
1923 . . .			3,080	153	332	18,104					925			
1924 . . .			2,937	153	332	18,128		343			952		39	149
1925 . . .			2,701	154	332	1,272	18,142	216			975		59	207
1926 . . .			2,819	154	327	1,317	18,146	418			1,044		169	117
1927 . . .			2,733	155	317	1,550	18,126	251			1,135		197	114
1927 XI . . .			2,805	155	318	1,573	18,126	287			1,134		197	106
1927 XII . . .			2,733	155	317	1,550	18,126	251			1,135		197	114
1928 I . . .	10.3	30.8	2,797	156	316	1,537	18,121	280			1,136		197	106
1928 II . . .	10.3	29.8	2,808	156	315	1,466	18,121	282			1,138		197	105
1928 III . . .	10.3	29.2	2,729	156	314	1,337	18,121	279			1,141		197	100
1928 IV . . .	10.3	28.0	2,698	156	313	1,300	18,116	293			884		197	85
1928 V . . .	10.3	27.4	2,595	156	312	1,153	18,116	303			879	3,132	197	95
1928 VI . . .	10.4	27.3	2,549	156	311	1,096	28,990	15,559	11,686		518	3,355	197	83
1928 VII . . .	10.0	27.5	2,507	156	310	1,075	29,918	16,811	12,624		531	3,261	197	58
1928 VIII . . .	10.0	26.9	2,600	156	309	1,010	30,351	14,242	17,708		533	3,037	197	67
1928 IX . . .	10.0	25.9	2,633	156	307	997	30,623	12,692	18,450		537	3,362	197	47
1928 X . . .	10.0	24.3	2,641	156	306	1,031	30,772	13,900	18,642		543	3,540	201	52
1928 XI . . .	6.4	26.7	2,600	156	305	1,044	31,600	13,386	18,859		201	57

Date	Indes anglaises British India				Italie Italy				Japon Japan	Lettonie Latvia		Lituanie Lithuania		
	Gouvernement Government				Or — Gold				Avoirs étrangers Foreign Assets	Banque de Bank of	Or — Gold	Avoirs étrangers Foreign assets	Banque — Bank	
	Or — Gold		Argent Silver	Avoirs étrangers Foreign Assets	En caisse At home		A l'étranger Abroad							Banque Bank
	En caisse At home	A l'étran- ger Abroad			Banque Bank	Trésor Treasury	Banque Bank	Trésor Treasury	Or Gold	Banque Bank	Or Gold	Avoirs étrangers Foreign assets		
Fin de End of	Rupees				Lire (a)				Yen	Lata		Lita		
1913 . . .	(a)	(a)	(g)		5,043	429	—	—	(h)	224	(i)	(j)		(k)
1920 . . .	222	117	236		3,882	9	1,535	582	1,217					
1921 . . .	319	—	611		4,003	49	1,535	582	1,246					
1922 . . .	324	—	740		4,127	42	1,535	582	1,064					
1923 . . .	298	—	866		4,097	49	1,535	582	1,057					
1924 . . .	298	—	808		4,148	50	1,535	582	544	1,059	24	60	31	63
1925 . . .	298	—	833	1,033	4,157	50	1,535	582	670	1,057	24	35	32	32
1926 . . .	298	—	1,035	711	4,193	52	1,535	269	2,309	1,058	24	32	31	38
1927 . . .	298	29	1,085	638	4,547	—	1,848	—	7,559	1,063	24	52	33	53
1927 XI . . .	298	29	1,135	578	4,305	52	1,535	269	3,794	1,063	24	51	33	49
1927 XII . . .	298	29	1,085	638	4,547	—	1,848	—	7,559	1,063	24	52	33	53
1928 I . . .	298	29	1,059	593	4,547	—	1,848	—	7,570	1,062	24	56	33	57
1928 II . . .	298	29	1,064	581	4,547	—	1,848	—	7,927	1,063	24	64	34	57
1928 III . . .	298	29	1,064	616	4,661	—	1,848	—	7,856	1,063	24	72	34	54
1928 IV . . .	298	29	1,028	621	4,772	—	1,848	—	7,739	1,063	24	78	34	51
1928 V . . .	298	29	1,009	640	4,885	—	1,848	—	7,289	1,063	24	82	34	48
1928 VI . . .	298	29	1,010	635	4,925	—	1,848	—	7,151	1,063	24	82	34	44
1928 VII . . .	298	29	1,031	580	5,001	—	1,848	—	6,833	1,063	24	82	34	43
1928 VIII . . .	298	29	1,032	635	5,002	—	1,848	—	6,744	1,063	24	88	34	43
1928 IX . . .	298	29	1,069	633	5,052	—	1,836	—	6,594	1,063	24	90	34	41
1928 X . . .	298	29	1,068	649	5,052	—	1,836	—	6,125	1,063	24	88	34	44
1928 XI . . .	301	29	1,050	612	...	—	...	—	24	...	34	43

(a) Evalué en nouvelle monnaie. — (b) Devises de couverture ; non compris crédit à l'étranger (115 millions rak. en 1926). — (c) En outre, 9,596 millions de nouveaux francs à l'étranger en 1920 et 1921, et 9,182 millions de 1922 à mai 1928, dont 2,279 millions disponibles depuis avril 1927. La différence (1,400 millions de francs et anciens) a été amortie lors de la stabilisation. — (d) Depuis 1922, y compris 371.7 millions à l'étranger. — (e) Jusqu'en avril 1928 Banque nationale de Grèce. — (f) Devises de couverture ; réserve nette supplémentaire en monnaies étrangères : 93 millions pengö 31. XII. 1927. — (g) Les valeurs en sterling sont converties au taux de 13 1/2 rupees = 1 £. — (h) Une partie à l'étranger jusqu'en juillet 1922 ; non compris l'or de l'Etat déposé à la banque. — (i) Une partie à l'étranger. A fin 1927 l'or du gouvernement s'élevait à 14,733 milliers de lata. — (j) Disponibilités, effets et billets de banque ; de 1924 à 1926 y compris une partie appartenant au trésor. — (k) Disponibilités à l'étranger : effets de change et billets de banque.

(a) In terms of new currency. — (b) Cover assets excluding revolving (115 million rak. In 1926). — (c) In addition 9,596 million new francs held abroad in 1920 and 1921 and 9,182 million from 1922 up to May 1928, of which 2,279 million available since April 1927. The difference (1,400 million old francs) was written off at date of stabilisation. — (d) Since 1922 including 371.7 million abroad. — (e) Until April 1928 National Bank of Greece. — (f) Cover assets ; additional net holdings of foreign currency : 93 million pengö 31. XII. 1927. — (g) Sterling securities are converted at the rate of 13 1/2 rupees = 1 £. — (h) Part held abroad up to July 1922 ; excluding Gov. gold with bank. — (i) Part held abroad. At end of 1927 Government gold amounted to 14,733 thousand lata. — (j) Balances abroad, foreign bills and bank notes. From 1924 to 1926 including part held by Treasury. — (k) Balances abroad, foreign bills and bank notes. From 1924 to 1926 including part held by Treasury.

Tableau XII (fin). — Réserves d'or, etc...

Table XII (concluded). — Gold reserves, etc...

Date	Norvège Norway		Nouv.-Zél. New Zeal.		Pays-Bas Netherlands		Pérou Peru		Pologne Poland			Portugal	Roumanie Roumania		
	Banque Bank		Banque Bank		Nederlandsche Bank		Reserve Bank		Banque Bank			Banque Bank	Banque — Bank		
	Or Gold		Or, argent Gold and Silver		Or Gold	Avoirs étr. For. Assets.	Or Gold	Avoirs étr. For. Assets.	Or — Gold		Avoirs étr. For. Assets.	Or Gold	Or — Gold		
	Kroner		£ s		Gulden		Libras P.		en caisse at home		à l'étr. abroad	Escudos	en caisse at home		à l'étr. abroad
Fin de End of															
1913	44	5.3	151	14					26			8	152		178
1920	147	7.7	636		4.3				53			9	2		178
1921	147	7.7	606		4.3				87			9	39		178
1922	147	7.9	582		4.4				117			9	127		113
1923	147	7.7	505	112	4.4	1.1			178		437	9	135		113
1924	147	7.7	443	247	4.4	0.7			135		(-)	9	139		113
1925	147	7.8	414	187	4.4	0.7			104	93	133	215	9	144	113
1926	147	7.9	400	168	4.8	0.8			353	164	688	9	150		113
1927	XI	147	390	145	4.4	0.8			277	231	651	9	150		113
	XII	147	400	168	4.8	0.8			353	164	688	9	150		113
1928	I	147	433	183	4.5	0.7			353	173	637	9	151		113
	II	147	435	182	4.4	0.8			353	173	646	9	152		113
	III	147	7.9	435	182	4.4	0.9		353	200	632	9	152		113
	IV	147	7.8	435	190	4.4	1.0		380	182	568	9	153		113
	V	147	7.4	435	194	4.4	1.2		380	186	540	9	153		113
	VI	147	7.4	435	196	4.4	1.4		381	221	524	9	154		113
	VII	147	7.3	435	204	4.4	1.5		407	195	502	9	154		113
	VIII	147	7.3	435	202	4.4	1.3		408	195	480	9	155		113
	IX	147	7.3	435	198	4.4	1.2		408	195	462	9	155		113
	X	147	7.3	435	187	4.4	1.2		408	2.0	(e) 482	9	156		113
	XI	147		426	182	508

Date	Roy.-Uni U.-K.		Russie (U. R. S. S.) Russia (U. S. S. R.)		S. H. S.	Siam		Suède Sweden		Suisse Switzerland			Tchécoslovaquie Czechoslovakia		Uruguay	
	Bank of England		Service d'émission Etat, State Bank Issue Dep.		Banque Bank	Gouvernement Government		Banque Bank		Banque Bank			Banque Nationale National Bank		Banque Bank	
	Or Gold		Or, argent Gold For. Assets		Or Gold	Argent Silver	Avoirs étr. For. Assets	Or Gold	Avoirs étr. For. Assets	Or Gold	Argent Silver	Avoirs étr. For. Assets	Or Gold	Avoirs étr. For. Assets	Or Gold	
	£ s		Roubles		Dinars	Babts	£ s	Kronor		Francs			Kč		Pesos	
Fin de End of																
1913	35.0				21	21	102	122	170	21					10	
1920	128.3				64	25	282		543	122					55	
1921	128.4				74	47	275		550	108					55	
1922	127.5				64	59	274		535	104					55	
1923	128.1	5			69	54	272		537	91					55	
1924	128.6	142	102	72	61	5.9	237	136	506	87	193	913		737	55	
1925	144.6	182	51	76	54	6.9	230	202	467	89	222	916		1,199	55	
1926	151.1	164	63	86	55	7.6	224	204	472	73	222	918		2,083	55	
1927	152.4	189	76	89	55	8.8	230	264	517	63	198	1,007		2,424	55	
1927	XI	149.9	189	81	88	55	9.0	231	232	451	65	52	955		2,235	55
	XII	152.4	189	76	89	55	8.8	230	264	517	63	29	1,007		2,424	55
1928	I	155.9	192	70	89	55	9.2	234	240	451	69	63	1,007		2,052	55
	II	157.3	177	73	89	55	9.2	233	216	433	62	24	1,007		1,903	55
	III	158.1	180	54	90	55	9.2	223	186	432	60	200	1,007		1,827	55
	IV	160.7	158	76	90	52	9.4	232	137	435	58	211	1,008		1,669	55
	V	162.9	155	70	90	52	8.8	231	111	440	61	199	1,009		1,737	55
	VI	172.3	155	73	90	52	9.1	231	124	447	59	195	1,009		1,890	55
	VII	173.7	165	73	90	52	8.5	230	136	443	55	199	1,026		1,868	55
	VIII	175.9	147	77	90	52	8.3	230	123	449	54	227	1,059		1,990	55
	IX	173.2	148	87	91	52	8.5	238	118	468	51	211	1,100		2,092	...
	X	164.9	158	83	91	237	156	470	48	238	1,100		2,129	...
	XI	159.8	178	82	91	237	178	469	48	262	...		2,339	...

(a) Jusqu'à mars 1928 moyenne du dernier trimestre; depuis avril, dernier lundi du mois. En 1928, environ 90 % d'or et 10 % d'argent. — (b) Effets sur l'étranger seulement; disponibilités auprès des corr. (31/III/1928 : 24 millions gulden; 31/III/1927 : 32 millions gulden; 31/III/1928 : 28 millions gulden) ne figurent pas séparément dans les relevés hebdomadaires. — (c) Devises de couverture; effets et disponibilités sur New-York et Londres. — (d) Evalué en nouveaux Zloty (1 ancien = 172 nouv. ZL). — (e) Jusqu'au 31/X/1927, disponibilités nettes calculées en déduisant les engagements en devises étrangères, y compris ceux provenant des reports. Depuis novembre, devises de couverture seulement. Réserve supplémentaire en monnaies étrangères 193,040,184 Zloty 30/XI/1928. — (f) Jusqu'au 31/XII/1925, non compris une partie à l'étranger, qui s'élevait à cette date à 1,125,000 escudos. — (g) Non compris 315 millions lei déposés en Russie. — (h) Réserve d'or détenue par le Trésor : 28.5 millions de 1915 au 30/VI/22 et 2.27 millions du 20/VII/1922 au 29/IV/1925; depuis cette date, transférée à la Banque. — (i) Devises de couverture (principalement billets de banque étrangers). Autre réserve de la Banque d'Etat en or et devises étrangères ne servant pas de couverture des billets: 1/1/1925 : 94 millions de roubles; 1/1/1927 : 17 millions de roubles; 1/1/1927 : 45 millions de roubles. — (j) Les chiffres pour 1913-1922 se rapportent à fin mars de l'année suivante. — (k) Principalement disponibilités dans les banques à Londres et fonds d'Etat britanniques. — (l) 31/III/1914. — (m) Disponibilités nettes à l'étranger, effets et fonds d'Etat étrangers. — (n) Total des avoirs à vue à l'étranger et des effets sur l'étranger donnés dans les situations hebdomadaires depuis le 31/III/1928. Avant cette date, les chiffres mensuels représentent les disponibilités à l'étranger seulement. — (o) Calculé au cours de 100 Kč = \$ 2.91, cours moyen approx. invarié pour 1922 et 1924 adopté comme base légale de stabilisation. Réserve supplémentaire en argent : 106,640 kg. 31/X/1928. — (p) Disponibilités à l'étranger, effets et billets de banque.

(a) Until March 1928 average of last quarter; since April last Monday of month. In 1928, about 90 % gold and 10 % silver. — (b) Only foreign bill portfolio; balances abroad (31/III/1928 : 24 million gulden; 31/III/1927 : 32 million gulden; 31/III/1928 : 28 million gulden) not shown separately in weekly returns. — (c) Cover assets; bills on and balances in New York and London. — (d) In terms of new Zloty (1 old = 172 new ZL). — (e) Until 31/X/1927 net reserve calculated by deducting liabilities in foreign currency including those from spot and forward transactions. Since November cover assets only; additional holdings of foreign currency 193,040,184 Zloty 30/XI/1928. — (f) Excluding up to 31/XII/1925 part held abroad which when amounted to 1,125,000 escudos. — (g) Excluding 315 million lei deposited in Russia. — (h) Treasury also held gold reserve & 28.5 million from 1915 to 30/VI/1922 and 2.27 million from 20/VII/1922 to 29/IV/1925 when transferred to Bank. — (i) Cover assets (mainly foreign bank notes); additional reserves of State Bank in gold and foreign exchange not serving as cover for notes: 1/1/1925 : 94 million roubles, 1/1/1927 : 17 million roubles; 1/1/1927 : 45 million roubles. — (j) Figures for 1913-1922 refer to end of March of following year. — (k) Mainly balances with Banks in London and British Gov. Securities. — (l) 31/III/1914. — (m) Net balances abroad, bills and first rate Gov. Securities. — (n) Sight balances abroad and foreign bills, the aggregate of which is shown in weekly returns from 31/III/1928. Before that date, monthly figures represent balances abroad only. — (o) Calculated at 100 Kč = \$ 2.91, c. approx. average rate for 1923 and 1924 adopted as legal basis of stabilisation. Additional silver reserve : 106,640 kg. 31/X/1928. — (p) Balances abroad bills and bank notes.

**Tableau XIII. — BILLETS EN CIRCULATION (en millions).
Table XIII. — NOTES IN CIRCULATION (000,000's omitted).**

Date Fin de End of	Afrique du Sud (Union) South Africa	Albanie Albania	Allemagne Germany			Argentine	Australie Australia	Autriche Austria	Belgique Belgium
	Billets de banque Bank notes	Billets de banque Bank notes	Billets de la Reichsbank Notes	Reichs- Darlehens- kassenscheine	* Renten- bank *	Billets d'Etat State notes	Billets de banque Bank notes	Billets de banque Bank notes	Billets de banque Bank notes
	£s	Francs	Reichsmark	Mark	Renten- mark	Pesos papel	£s	Schilling	Francs
1913	(a) 2.3		(b) 2,593	149	(d)	823	(e) 10.0		(f) 1,067
1920	9.1		68,805	12,349		1,363	58.7	30,646	(m) 6,260
1921	8.8		113,640	8,523		1,363	55.5	174,115	6,415
1922	8.3		1,280,095	13,663		1,363	52.0	4,080,177	6,876
1923	8.8		(c) 497			1,363	52.2	713	7,537
1924	9.1		1,941			1,835	1,320	56.9	839
1925	7.2		2,960			1,476	1,320	53.9	890
1926	6.6	2.3	3,736			1,164	1,320	49.9	947
1927	7.2	6.3	4,564			716	1,371	51.8	1,005
1927 XI	7.0	5.9	4,181			781	1,358	48.4	926
1927 XII	7.2	6.3	4,564			716	1,371	51.8	1,005
1928 I	6.8	6.5	4,251			626	1,388	47.9	920
1928 II	6.9	6.5	4,268			630	1,403	45.9	917
1928 III	7.5	6.6	4,513			616	1,407	45.4	944
1928 IV	7.2	7.0	4,409			609	1,425	44.8	947
1928 V	7.2	7.4	4,487			586	1,434	44.6	948
1928 VI	7.4	8.6	4,674			578	1,441	44.5	998
1928 VII	7.2	8.7	4,569			561	1,439	44.1	1,009
1928 VIII	7.4	8.7	4,673			570	1,439	44.1	1,003
1928 IX	7.4	10.1	4,830			570	1,438	44.6	1,008
1928 X	10.0	4,672			543	1,414	...	1,007
1928 XI	10.1	4,724			524	984
									(h) 10,726
									(i) 11,121
									(j) 11,099
									(k) 11,625
									(l) 11,530

Date Fin de End of	Brésil Brazil		Bulgarie Bulgaria	Canada		Chili Chile	Danemark Denmark	Danzig Danzig	
	Billets d'Etat State Notes	Billets de banque Bank notes	Caïse de Stabilisation Bureau	Billets de banque Bank notes	Billets — Notes		Billets de Banque Bank notes	Billets de Banque Bank notes	
	Milleis		Leva	Dollars		Pesos papel		Kroner	Danzig gulden
1913	(i) 897			(j) 189	(k) 96	20	131	186	152
1920	1,848			3,354	210	32	312	303	557
1921	2,049			3,615	163	27	281	325	471
1922	2,233			3,886	157	27	257	302	459
1923	2,260	389		4,139	159	28	249	293	473
1924	2,247	727		4,530	149	28	262	336	478
1925	2,115	592		3,655	158	18	227	394	438
1926	1,997	592		3,481	159	31	210	372	386
1927	1,997	592	436	3,727	163	29	221	319	354
1927 XI	1,997	592	343	3,902	166	27	214	310	346
1927 XII	1,997	592	436	3,727	163	29	221	319	354
1928 I	1,997	592	535	3,588	147	27	179	313	336
1928 II	1,997	592	537	3,494	147	27	176	333	336
1928 III	1,997	592	679	3,038	162	28	189	334	353
1928 IV	1,997	592	744	3,797	152	28	192	341	352
1928 V	1,952	592	759	3,784	149	28	205	347	347
1928 VI	1,952	592	762	3,899	165	29	201	345	360
1928 VII	1,952	592	763	4,131	155	29	200	339	340
1928 VIII	1,952	592	790	4,285	161	30	197	306	341
1928 IX	1,952	592	791	4,501	175	31	197	309	360
1928 X	1,952	...	810	4,610	334	381
1928 XI	833	4,379	354

(a) Billets dans le pays seulement : au 30 septembre 1921 les billets à l'étranger se montaient à £ 426.000. — (b) Jusqu'à fin 1923, mark. — (c) Billionenmark. — (d) Non compris les billets détenus par la " Reichsbank ". — (e) Jusqu'à fin 1919, billets d'Etat. Emission brute, sans déduction des billets en caisse. — (f) Jusqu'à fin 1922, Kronen. — (g) Depuis mai 1922, la circulation s'étend au Luxembourg. Depuis octobre 1926, y compris les billets du Gouvernement (coupons de 5 et 20 fr. remplaçant les billets de banque semblables) d'un montant de 700 à 750 millions de francs. — (h) Non compris les billets du Gouvernement. — (i) Y compris les billets de la " Caïse de Conversion " 10 millions à fin 1933 et, depuis 1931, les émissions effectuées par le service de réescompte de la Banque du Brésil. — (j) Circulation nette en dehors des " Chartered Banks ". — (k) C'est-à-dire dans les mains du public ; la différence entre cette colonne et le total est détenue par les " Chartered Banks " comme réserve. — (l) Jusqu'à fin 1925, billets d'Etat. Depuis cette date, total des billets de Banque et des billets d'Etat, ces derniers devant être graduellement retirés de la circulation ; leur montant à fin septembre 1928 était de 18,442,424 pesos papel. — (m) En francs actuels, 7,406 millions.

(a) Circulation in the Union only : on 30 September 1921, notes in circulation abroad amounted to £ 426,000. — (b) Until end 1923, mark. — (c) Billionenmark. — (d) Excluding notes held by the " Reichsbank ". — (e) Until end 1919 State notes. Gross issue without deduction of notes held by Banking Department. — (f) Until end 1922 Kronen. — (g) Circulation extended to Luxembourg in May 1922. Since October 1926 including Government notes of 5 and 20 frs. to value of 700 to 750 million francs replacing similar bank notes. — (h) Excluding Government notes. — (i) Including notes of Conversion Office which amounted at end 1923 to 10 million, and since 1921, issue of Rediscounting Department of Bank of Brazil. — (j) Net circulation outside Chartered Banks. — (k) I. e. in hands of public ; the difference between this column and total is held as reserve by the Chartered Banks. — (l) Until end of 1925, State notes. Since that date, total of bank and State notes, the latter to be gradually withdrawn from circulation ; amount of these at end of September 1928 18,442,424 pesos papel. — (m) In terms of present francs, 7,406 millions.

Tableau XIII (suite). — Billets en circulation (en millions).
Table XIII (continued). — Notes in circulation (000,000's omitted).

Date Fin de End of	Egypte Egypt	Espagne Spain	Estonie Estonia		Etats-Unis United States		Finlande Finland	France	Grèce Greece	Hongrie Hungary
	Billets de banque Bank notes	Billets de banque Bank notes	Billets de banque Bank notes	Billets d'Etat State notes	Billets de banque Bank notes	Billets d'Etat State notes	Billets de banque Bank notes	Billets de banque Bank notes	Billets de banque Bank notes	Billets de banque Bank notes
	L. E.	Pesetas	Ekr.		Dollars		Markka	Francs	Drachmae	Pengö
1913	2.2	1,931	(a)	(a)	726	343	113	(b) 5,714	(c) 245	(e)
1920	37.3	4,326		2,092	4,264	266	1,341	37,902	1,508	14,308
1921	35.3	4,244	350	2,757	3,256	281	1,356	36,487	2,161	25,175
1922	31.7	4,137	1,209	2,517	3,117	288	1,421	36,359	3,149	75,887
1923	34.3	4,338	1,785	1,657	2,951	308	1,352	39,114	4,681	931,237
1924	40.2	4,547	1,815	1,747	2,555	297	1,250	40,885	4,866	4,513,990
1925	33.5	4,440	1,900	1,558	2,458	294	1,309	51,085	5,239	416
1926	27.8	4,339	1,906	1,448	2,458	298	1,346	52,907	4,865	471
1927	27.5	4,202	2,362	1,540	2,387	294	1,514	56,551	4,966	487
1927 XI	29.2	4,147	2,311	1,646	2,338	299	1,447	55,465	5,020	456
XII	27.5	4,202	2,362	1,540	2,387	294	1,514	56,551	4,966	487
1928 I	26.1	4,157	37.1	—	2,182	284	1,503	57,765	4,831	467
II	25.5	4,170	38.5	—	2,213	287	1,593	58,433	4,890	442
III	25.9	4,185	38.8	—	2,246	291	1,644	58,580	4,895	455
IV	26.3	4,250	39.0	—	2,242	294	1,619	59,198	4,894	479
V	25.4	4,251	37.1	—	2,240	297	1,576	59,195	5,250	451
VI	23.6	4,236	36.7	—	2,281	300	1,585	60,628	5,155	479
VII	22.1	4,243	37.2	—	2,233	295	1,543	60,436	5,131	496
VIII	21.7	4,281	38.3	—	2,316	302	1,565	62,184	5,258	497
IX	27.1	4,323	39.6	—	2,351	304	1,599	62,654	5,719	500
X	4,381	38.9	—	1,539	62,759	5,759	542
XI	4,329	37.7	—	1,502	62,660	...	476
Date Fin de End of	Indes Anglaises British India	Italie Italy		Japon Japan	Lettonie Latvia	Lithuanie Lithuania	Norvège Norway	Nouvelle- Zélande New Zealand		
	Billets d'Etat State notes	Billets de banque Bank notes	Billets d'Etat State notes	Billets de banque Bank notes	Billets d'Etat State notes	Billets de banque Bank notes	Billets de banque Bank notes	Billets de banque Bank notes		
	Ruppes	Lire		Yen	Lats		Kroner	£s		
1913	(f) 646	(g) 2,284	(h) 499	(k) 426	(l)		108	(j) 1.7		
1920	1,614	19,732	2,268	1,439	947		483	7.6		
1921	1,725	19,209	2,267	1,547	2,282		410	7.5		
1922	1,742	18,012	2,267	1,558	2,419	9	30	6.8		
1923	1,834	17,247	2,428	1,704	2,319	21	60	6.6		
1924	1,792	18,114	2,400	1,662	2,269	29	93	6.7		
1925	1,918	19,350	2,100	1,632	37	29	82	6.9		
1926	1,812	18,340	1,793	1,570	35	31	87	6.8		
1927	1,826	17,992	1,783	1,682	34	37	97	6.6		
1927 XI	1,816	17,984	881	1,281	35	33	98	318		
XII	1,826	17,992	783	1,682	34	37	97	331		
1928 I	1,860	17,381	691	1,397	34	38	101	325		
II	1,858	17,270	589	1,255	35	39	100	314		
III	1,849	17,265	489	1,335	34	40	102	323		
IV	1,828	17,124	399	1,348	34	40	96	321		
V	1,830	17,105	343	1,263	33	40	91	313		
VI	1,772	17,324	291	1,463	33	41	86	325		
VII	1,808	17,395	250	1,271	34	41	86	319		
VIII	1,829	17,140	229	1,359	36	43	85	318		
IX	1,846	17,476	205	1,308	36	46	85	313		
X	1,847	17,236	190	1,306	35	45	90	306		
XI	1,833	44	87	302		

(a) Jusqu'à fin 1927 Emk. (100 Emk. papier = 1 Ekr.). Depuis 1928 l'émission de billets d'Etat a été transférée à la banque. — (b) En nouvelles francs : 28,141 millions. (c) Y compris les billets de la Banque de Crète, fusionnée en 1919 avec la Banque Nationale de Grèce, et ceux de la Banque Ioniennne, fusionnée en avril 1923. — (d) En nouvelles drachmes : 3,013 millions. — (e) Jusqu'à fin 1924, kronen papier (1 pengö = 12,500 kr. papier). — (f) Y compris les billets détenus dans les Trésoreries du gouvernement et les succursales de la Banque Impériale des Indes. La circulation active à fin septembre 1928 se montait à 1,641,503,000 ruppes. — (g) En nouvelles liras : 8,373 millions. — (h) En nouvelles liras : 1,820 millions. — (i) Jusqu'à fin 1924, roubles lettons (1 lat. = 50 rub. lettons). Depuis février 1927, non compris les billets d'Etat détenus par la Banque, dont le montant n'est pas disponible. — (j) Jusqu'à mars 1928, moyenne du dernier trimestre, depuis avril, dernier lundi du mois. — (k) Emission brute. (l) Until end 1927 Emk (100 paper Emk. = 1 Ekr.). Since 1928 State note issue transferred to the bank. — (b) In terms of new francs : 28,141 million. — (c) Including notes of Bank of Crete amalgamated in 1919 with National Bank of Greece and those of Ionian Bank amalgamated in April 1923. — (d) In terms of new drachmae : 3,043 million. — (e) Until end 1924 paper kronen (1 Pengö = 12,500 paper kr.). — (f) Including notes held in Government Treasuries and in the local Head offices of the Imperial Bank of India. The active circulation at end of September 1928 1,641,503,000 ruppes. — (g) In terms of new lire : 8,373 million. — (h) In terms of new lire : 1,829 million. — (i) Until end 1924 Latv. rub. (1 lat. = 50 Latv. rub.). Since February 1927 excluding State notes held by the Bank, the amount of which is not available. — (j) Until March 1928 average of last quarter; since April, last Monday of month. — (k) Gross issue.

Tableau XIII (fin). — Billets en circulation (en millions).
Table XIII (concluded). — Notes in circulation (000,000's omitted).

Date	Pays-Bas Netherlands		Pérou Peru	Pologne Poland			Portugal	Roumanie Roumania
	Billets de banque Bank notes	Billets d'Etat State notes	Billets de banque Bank notes	Billets de Banque Bank notes		Billets div. et monnaies d'appoint Token notes and coins	Billets de banque Bank notes	Billets de banque Bank notes
	Gulden		Libras	Marki p.	Zloty	Zloty	Escudos	Lei
1913	313	—	—	5,316		(b)	87	(c) 437
1920	1,072	51	5.8	229,538			611	9,486
1921	1,013	33	5.6	793,437			737	13,722
1922	1,012	32	5.5	125,371,955			1,054	15,162
1923	1,066	32	5.7	3,314,000			1,420	17,917
1924	935	23	5.8	(a) 2,770,200		551	1,763	19,397
1925	875	17	6.4			381	1,821	20,126
1926	817	13	6.1			593	1,854	20,951
1927	797	12	6.0			1,003	1,857	21,025
1927 XI	811	12	5.9			940	1,807	21,020
XII	797	12	6.0			1,003	1,857	21,025
1928 I	788	12	5.9			1,003	1,850	21,027
II	777	12	5.9			1,048	1,820	21,026
III	823	12	5.9			1,128	1,824	21,024
IV	853	12	5.9			1,126	1,863	21,017
V	797	12	5.8			1,133	1,869	21,049
VI	829	12	6.0			1,184	1,902	21,042
VII	810	11	6.2			1,159	1,938	21,039
VIII	792	11	6.1			1,207	1,893	21,051
IX	855	12	6.0			1,261	1,916	21,054
X	829	12	6.0			1,313	1,945	21,959
XI			1,270
						(f) 244		

Date	Royaume-Uni United Kingdom		Russie (U. R. S. S.) Russia (U. S. S. R.)		S. H. S.	Siam	Suède Sweden	Suisse Switzerland	Tchécoslovaquie Czechoslovakia	Uruguay
	Billets de la Bank of England Bank notes	Billets d'Etat State notes	Billets de banque Bank notes	Billets d'Etat State Notes	Billets de banque Bank notes	Billets d'Etat State notes	Billets de Banque Bank notes	Billets de banque Bank notes	Billets de banque Bank notes	Billets de banque Bank notes
	£s		Rbl.	Rbl.-or Gold rbl.	Dinars	Bahta	Kronor	Francs	Koruna	Pesos
1913	(d) 29.6	(e)	(f)	(g) 1,700	(c)	(h)	234	314	11,289	22
1920	113.3	367.6			3,344	29	75	760	1,024	65
1921	107.1	325.6			4,688	84	628	1,009	12,130	66
1922	102.9	295.4	4		5,040	92	584	976	10,064	64
1923	105.7	299.1	237		5,790	106	576	982	9,599	69
1924	101.3	296.3	411	229	6,002	114	537	914	8,810	69
1925	88.5	296.8	727	388	6,063	125	530	876	8,408	68
1926	84.5	296.5	797	398	5,812	126	525	874	8,203	64
1927	82.5	299.8	1,003	480	5,743	131	526	917	8,417	72
1927 XI	80.7	295.8	1,029	483	5,702	133	519	841	7,566	65
XII	82.5	299.8	1,003	480	5,743	131	526	917	8,417	72
1928 I	79.6	288.4	935	435	5,382	135	473	814	7,099	71
II	79.1	287.5	906	422	5,397	135	478	819	7,075	72
III	79.2	289.5	906	430	5,453	135	536	859	7,396	74
IV	79.5	294.8	925	445	5,325	135	501	845	7,098	72
V	79.7	293.7	943	454	5,280	131	494	831	7,111	71
VI	80.0	296.0	1,019	494	5,354	128	539	860	7,534	68
VII	81.0	297.6	985	543	5,313	125	497	860	7,344	68
VIII	79.2	296.9	973	639	5,562	122	514	864	7,549	66
IX	78.2	293.9	1,064	711	5,751	125	565	892	7,806	...
X	78.3	291.6	(i) 1,123	...	5,786	...	517	885	7,825	...
XI	(k) 267.0	(k)	(i) 1,121	...	5,598	...	538	878	7,818	...

(a) 31 mai; ces billets ne peuvent plus être échangés contre des Zloty. — (b) Jusqu'à fin 1925, circulation totale; depuis 1/1926 non compris les montants se trouvant dans les caisses de la Banque de Pologne. Chiffre correspondant pour décembre 1925, 434 millions Zl. — (c) Depuis 1920, y compris les billets austro-hongrois et autres convertis après la guerre en billets nationaux. — (d) Depuis 1919, non compris les billets retenus pour rachat de billets d'Etat, fin décembre 1927, £ 56,250,000. — (e) Depuis 1922, y compris les billets rentrés mais pas encore annulés. — (f) Depuis 1926, non compris les billets se trouvant dans les caisses de la Banque d'Etat. — (g) En circulation en outre: fin 1929 1,094,465 milliards de rbl. papier; fin 1923, 178,509,000; fin août 1924, 241,000,000. — (h) Jusqu'à 1923, année fiscale finissant le 31 mars de l'année suivante. — (i) Emulsion brute. — (j) 20 novembre. Monnaies d'appoint 144,380,000 Zloty. — (k) Voir Introduction.

(a) 31st May; ceased to be exchangeable against zloty notes. — (b) Until end 1925 gross circulation, since 1/1926 excluding amount held by Bank of Poland. Comparable figure for December 1925 was 434 million Zl. — (c) Since 1920, including Austro-Hungarian and other notes converted after the war into national currency. — (d) Since 1919 excluding notes held on redemption account in respect of currency notes, end December 1927 £ 56,250,000. — (e) Since 1922 includes notes called in but not yet cancelled. — (f) Since 1926 excluding notes held by the State Bank. — (g) There were in addition at the end of 1922, 1,994,465; of 1923, 178,509,000; of August 1924, 241,000,000 milliard paper rbl. in circulation. — (h) Until 1923 fiscal year ending 31st March of following year. — (i) Gross issue. — (j) 20th November. Token coins 144,380,000 Zloty. — (k) See Introduction.

Tableau XIV. — Valeur de l'or *.

Table XIV. — Value of Gold *.

Pourcentage du prix du dollar comparativement à son prix au pair.
Percentage which cost of dollar is of its cost at par.

Pays Country	New-York sur: — New York on:									
	Allemagne Germany	Argentine	Autriche Austria	Belgique Belgium	Bolivie Bolivia	Brazil	Bulgarie Bulgaria	Canada	Chili Chile	
Parité or Gold Parity	4.50 Reichsmark = 1 \$ 23.82 cents = 1 Reichsmark	1.04 peso oro = 1 \$ 96.48 cents = 1 peso oro	4.94 kr. = 1 \$ 20.26 cents = 1 kr.	5.18 fr. = 1 \$ 19.30 c. = 1 fr.	2.87 bolivianos = 1 \$ 38.93 cents = 1 boliviano	3.08 milreals p. = 1 \$ 32.44 cents = 1 milreal p.	5.18 leva = 1 \$ 19.30 cents = 1 lev.	1 Canadian \$ = 1 U. S. A. \$	5.10 pesos p. = 1 \$ 19.83 cents = 1 peso p. 12.17 cents = 1 peso	
Moyennes - Average	(a)	(d)	(e)	(f)	(s)	(h)			(i)	
1920	1,463.4	106.4	4,357.4	262.3		144.0	1,175.1	112.8	(c) 102.1	
1921	2,480.8	131.2	12,322.4	259.0	(g) 170.4	243.4	1,898.4	111.7	164.8	
1922	44,218.5	117.0	203,225.6	251.3	150.2	245.8	2,803.8	101.5	159.4	
1923	(b) 16,947.7	122.0	1,417,285.7	370.1	122.4	312.4	2,186.9	102.0	156.3	
1924	(b) 103,730.6	123.0	1,447,385.7	416.0	131.2	292.8	2,649.7	101.3	182.7	
1925	100.1	105.4	(c) 100.1	405.4	115.3	263.5	2,637.1	100.0	167.9	
1926	100.1	104.5	100.0	(e) 571.9	114.2	224.2	2,676.5	100.0	100.6	
1927	100.2	100.1	100.0	99.9	113.2	100.7	2,666.9	100.0	100.8	
1927 XI	99.8	99.9	99.9	99.7	111.9	100.0	2,668.7	99.9	99.8	
XII	99.7	99.1	99.8	99.4	111.9	99.6	2,666.9	100.1	98.7	
1928 I	100.0	99.3	99.8	99.7	111.9	99.7	2,667.3	100.2	99.6	
II	99.9	99.3	99.9	99.9	111.9	99.6	2,674.7	100.2	99.7	
III	99.7	99.2	100.0	99.8	111.9	99.5	2,673.2	100.0	99.6	
IV	99.6	99.3	100.0	99.6	111.9	99.4	2,675.8	100.0	99.7	
V	99.5	99.3	100.0	99.8	111.9	99.4	2,683.2	100.1	99.8	
VI	99.7	99.5	100.0	99.6	112.0	99.8	2,680.2	100.2	99.7	
VII	99.8	100.4	99.9	99.8	(f) 101.1	100.2	2,675.4	100.2	100.2	
VIII	100.0	100.6	99.9	100.0	101.3	100.2	2,675.0	100.0	100.7	
IX	100.0	100.9	99.9	100.0	101.1	100.3	2,675.0	100.0	100.7	
X	100.0	100.9	100.0	100.1	(u) 101.5	100.1	2,678.7	100.0	100.7	
XI (r)	99.9	...	99.6	100.0	...	99.9	2,691.0	99.8	100.1	

Pays Country	New-York sur: — New York on:									
	Colombie Colombia	Danemark Denmark	Equateur Ecuador	Espagne Spain	Finlande Finland	France	Grèce Greece	Hongrie Hungary	Italie Italy	
Parité or Gold Parity	1.03 pesos oro = 1 \$ 97.83 cents = 1 peso oro	3.78 Kr. = 1 \$ 26.80 cents = 1 kr.	2.05 sucres = 1 \$ 46.87 cents = 1 sucre 6 sucres = 1 \$ 20.00 cents = 1 sucre	5.18 pesetas = 1 \$ 19.30 cents = 1 peseta	5.18 markkaa = 1 \$ 19.30 cents = 1 markka 39.71 markkaa = 1 \$ 2.52 cents = 1 markka	5.18 fr. = 1 \$ 19.30 cents = 1 fr. 25.62 fr. = 1 \$ 3.918 cents = 1 fr.	5.18 dr. = 1 \$ 19.30 cents = 1 drachma 77.66 dr. = 1 \$ 1.299 cents = 1 drachma	4.54 kr. = 1 \$ 20.26 cents = 1 kr. 6.72 pengö = 1 \$ 17.49 cents = 1 pengö	5.18 lire = 1 \$ 19.30 cents = 1 lira 19.00 lire = 1 \$ 5.26 cents = 1 lira	
Moyennes - Average			(j)		(k)	(l)	(m)	(n)	(p)	
1920		170.1		121.2	496.1	275.1	172.7	(o) 5,848.9	389.8	
1921	(g) 111.4	150.6	(g) 178.1	142.6	892.5	258.7	331.0	9,591.2	449.1	
1922	105.4	128.1	208.1	124.5	886.5	235.5	581.5	29,308.0	406.4	
1923	101.6	146.0	184.0	133.5	718.5	317.8	1,128.3	219,841.8	419.4	
1924	98.6	160.2	240.8	144.6	766.2	369.0	1,078.7	1,417,784.3	442.8	
1925	99.3	126.8	221.0	134.5	763.1	404.7	1,236.6	1,447,285.7	484.8	
1926	98.8	102.2	242.4	129.5	99.8	594.2	1,531.8	99.6	495.6	
1927	99.8	100.3	(c) 103.6	113.1	99.9	491.7	1,464.8	100.1	374.7	
1927 XI	99.8	100.0	100.1	113.8	100.0	491.1	1,457.1	100.1	354.3	
XII	99.6	99.9	99.8	115.8	100.0	489.8	1,451.4	100.1	358.6	
1928 I	99.3	100.1	103.2	112.9	100.0	490.9	1,455.7	100.1	99.5	
II	99.3	100.1	102.1	113.7	100.0	490.9	1,458.5	100.1	99.4	
III	99.5	100.0	100.2	114.7	100.1	490.4	1,457.7	100.1	99.6	
IV	99.1	99.9	100.0	115.1	100.1	490.2	1,466.4	100.2	99.7	
V	99.1	99.9	100.0	115.3	100.1	490.2	99.6	100.2	99.9	
VI	99.2	99.5	100.0	116.5	100.1	99.7	99.7	100.2	100.0	
VII	99.2	100.2	100.0	117.1	100.1	100.0	99.9	100.3	100.4	
VIII	100.1	100.4	100.0	116.2	100.1	100.3	100.2	100.4	100.6	
IX	100.1	100.5	100.0	116.7	100.1	100.3	100.3	100.4	100.6	
X	99.8	100.5	100.0	119.3	100.1	100.3	100.4	100.4	100.5	
XI (r)	99.3	100.5	...	119.7	99.8	100.3	100.0	99.9	100.4	

* On a utilisé à cet effet le taux du change de New-York, le dollar étant considéré comme représentant l'or. Les séries de ce tableau ont été obtenues en prenant comme base la parité (= 100). P. ex. si le franc au pair coûte 0.19295 dollar et, dans le mois de janvier 1928, en moyenne 0.039309 dollar, l'on obtient le chiffre de notre série pour la France par l'opération suivante: $\frac{0.039309}{0.19295 \times 100} = 490.8$. Les parités réciproques des différentes monnaies sont données dans le tableau publié au verso de la couverture.

(a) Jusqu'en 1924, mk. — (b) Milliards. — (c) Moyenne de dix mois. — (d) Jusqu'à fin 1927 pesos papier. (44 pesos oro = 100 pesos papier). — (e) Jusqu'à février 1925, kronen. (1 Schilling = 10,000 kr. papier). — (f) Jusqu'à octobre 1925, francs (1 Belga = 5 francs papier). — (g) Moyenne de neuf mois. — (h) Jusqu'à fin 1926, milreals papier. — (i) Jusqu'à août 1925, la moyenne du change des six premiers mois de 1914 (19.53 cents = 1 peso papier) a été prise comme base pour le calcul du pourcentage. — (j) Jusqu'à février 1927, ancienne parité (1 sucre ancien = 2.433 sucres nouveaux). — (k) Jusqu'à fin 1926, ancienne parité (1 markka ancien = 7.66 mk. nouveaux). — (l) Jusqu'à mai 1928, ancienne parité (1 fr. or ancien = 4.925 fr. nouveaux). — (m) Jusqu'à avril 1928, ancienne parité (1 dr. ancienne = 14.87 dr. nouvelles). — (n) Jusqu'à fin 1925, kronen (1 pengö = 12.500 kr. papier). — (o) Moyenne de huit mois. — (p) Jusqu'à fin 1927, ancienne parité (1 lira ancienne = 3.66 lire nouvelles). — (q) 23 novembre. — (r) Jusqu'à Juin 1928, ancienne parité (1 boliviano ancien = 1.07 boliv. nouveau). — (s) Seconde quinzaine. — (t) Première quinzaine.

* For this purpose the New York rate of exchange has been utilized on the assumption that the dollar represents gold. The series in this table have been obtained by taking as base the parity (= 100), e.g. if the franc at par costs 0.19295 dollar and in the month of January 1928 an average of 0.039309 dollar, the figure in the series for France is obtained by the following calculation: $\frac{0.039309}{0.19295 \times 100} = 490.8$. The reciprocal parities of the various currencies are given in the table on the inside pages of the cover.

(a) Until 1924 mk. — (b) Millions. — (c) Average of ten months. — (d) Until end 1927 pesos paper (44 pesos oro = 100 pesos paper). — (e) Until February 1925, kronen (1 Schilling = 10,000 paper kr.). — (f) Until October 1925, francs (1 Belga = 5 francs paper). — (g) Average of nine months. — (h) Until end 1926, paper milreals. — (i) Until August 1925, average exchange rate of first six months of 1914 (19.53 cents = 1 paper peso) has been considered a basis for calculation of percentage. — (j) Until February 1927 old party (1 old sucre = 2.433 new sucres). — (k) Until end 1926 old party (1 old markka = 7.66 new mk.). — (l) Until May 1928 old party (1 old franc = 4.925 new franc). — (m) Until April 1928 old party (1 old drachma = 14.87 new drachma). — (n) Until end 1925, kronen (1 pengö = 12,500 paper kr.). — (o) Average of eight months. — (p) Until end 1927, old party (1 old lira = 3.66 new lire). — (q) 23rd November. — (r) Until June 1928, old party (1 old boliviano = 1.07 new boliv.). — (s) Second half of month. — (t) First half of month.

Tableau XIV (suite). — Valeur de l'or *.

Table XIV (continued). — Value of Gold *.

Pourcentage du prix du dollar comparativement à son prix au pair.
Percentage which cost of dollar is of its cost at par.

Pays Country	New-York sur : — New York on :											
	Japon Japan	Mexique Mexico	Norvège Norway	Pays-Bas Netherlands	Pérou Peru	Pologne Poland	Portugal Portugal	Roumanie Roumania	Royaume Uni United Kingdom	Russie Russia	S. H. S.	Suède Sweden
Parité or Gold Parity	2,0002 yen = 1 \$ 49.845 cent. = 1 yen	2,0063 pesos = 1 \$ 49.844 centes = 1 peso	3.73 Kr. = 1 \$ 26.80 centes = 1 kr.	2.49 guld. = 1 \$ 40.20 centes = 1 guld.	0.21 l. p. = 1 \$ 4.87 \$ = 1 libra p.	6.18 zloty = 1 \$ 19.30 cents = 1 zloty 8.91 zloty = 1 \$ 11.22 cents = 1 zloty	0.93 escudo = 1 \$ 108.05 cents = 1 escudo	5.18 lei = 1 \$ 19.30 cents = 1 lei	49.32 d. = 1 \$ 4.87 \$ = 1 £.	0.19 tchervonetz = 1 \$ 5.15 dollars = 1 tchervonetz (h)	5.18 din. = 1 \$ 19.30 centes = 1 dinar	3.73 Kr. = 1 \$ 26.80 centes = 1 kr.
Moyennes Average	98.0	(a) 102.7	162.0	116.8	(b) 100.6	(c) 5,350.9	(g) 1,030.1	980.4	133.0	(i) 107.7	(l) 505.3	130.8
1920 .	102.4	102.3	179.0	119.5	129.4	49,453.1	1,098.7	1,564.2	126.4	109.9	814.4	118.8
1921 .	103.7	102.3	153.0	104.5	128.5	173,901.6	1,533.3	2,762.6	109.9	108.4	1,421.6	102.4
1922 .	102.6	102.7	160.6	102.8	117.0	17,268,403.2	2,542.6	3,009.5	108.4	101.7	1,800.4	100.9
1923 .	121.0	102.7	192.1	105.2	118.8	(d) 100.3	3,186.1	3,869.8	110.2	101.7	1,504.1	101.0
1924 .	121.5	100.9	149.8	100.1	119.9	108.7	2,144.4	3,992.4	100.8	99.9	1,131.7	99.8
1925 .	105.8	103.2	120.0	100.2	129.7	172.3	2,108.2	4,173.7	100.2	99.9	1,093.4	100.1
1926 .	105.1	105.6	102.9	100.2	130.0	(e) 170.6	2,148.4	3,196.1	100.1	99.9	1,096.4	99.9
1927 .	103.4	104.0	101.1	99.6	128.5	100.1	2,187.5	3,134.8	99.8	100.1	1,095.9	99.5
XI .	107.9	102.9	100.7	99.4	125.1	100.0	2,180.7	3,118.1	99.7	99.9	1,095.4	99.2
XII .	106.3	102.4	100.8	99.7	124.7	99.8	2,192.4	3,123.7	99.8	100.0	1,094.8	99.7
I .	106.3	102.4	100.7	99.9	124.7	99.9	2,271.3	3,140.0	99.8	100.0	1,096.4	99.9
II .	105.7	102.3	100.5	99.9	124.4	99.9	2,538.1	3,119.6	99.7	100.0	1,096.6	99.9
III .	104.5	102.3	100.2	99.7	122.4	100.2	2,566.5	3,086.1	99.7	100.0	1,096.4	99.8
IV .	106.9	102.6	100.1	99.6	121.9	100.0	2,560.0	3,115.1	99.7	100.0	1,096.2	99.9
V .	106.9	104.2	100.1	99.7	121.8	100.1	2,441.0	3,136.4	99.7	100.0	1,096.0	99.9
VI .	108.7	105.4	100.3	99.9	121.5	100.2	2,424.6	3,144.6	100.1	100.0	1,096.2	100.1
VII .	110.6	105.0	100.4	100.2	122.3	100.1	2,387.4	3,137.9	100.3	100.0	1,096.4	100.1
VIII .	108.9	104.2	100.5	100.3	122.2	100.1	2,403.0	3,181.6	100.3	100.0	1,096.6	100.2
IX .	107.9	104.8	100.5	100.3	122.0	100.2	2,401.5	3,177.7	100.4	100.0	1,096.9	100.2
X .	107.8	104.1	100.5	100.1	121.4	99.7	2,411.9	3,189.3	100.3	100.0	1,094.8	100.3

Pays Country	New-York sur : — New York on :					Sur New-York : — On New York :					CHANGE SUR LONDRES EXCHANGE ON LONDON	
	Suisse Switzerland	Tchéco- slovaque Czecho- slovakia	Turquie Turkey	Uruguay	Venezuela	Albanie Albania	Danzig Danzig	Estonie Estonia	Lettonie Latvia	Lithuanie Lithuania	Calcutta 2 s. = 1 rupee 10 rupees = 1 £.	Shanghai Cours moyen de change de 1913 = 100 Average rate of exchange for 1913 = 100
Parité or Gold Parity	5.18 fr. = 1 \$ 19.30 cents = 1 fr.	4.94 kr. = 1 \$ 20.26 centes = 1 kr.	0.227 £ t. = 1 \$ 439.62 centes = 1 £ t.	0.97 peso oro = 1 \$ 103.42 centes = 1 peso oro	5.18 bolivars = 1 \$ 19.30 centes = 1 bolivar	5.18 fr. alb. = 1 \$ 19.30 cents = 1 fr. alb.	5.14 D. guld = 1 \$ 19.47 cents = 1 D. guld	4.20 emk. = 1 \$ 23.82 cents = 1 emk. 3.73 Ekr. = 1 \$ 26.80 cts = 1 Ekr.	6.18 lats = 1 \$ 19.50 centes = 1 lat	10 litas = 1 \$ 10 litas = 1 lit.	Calcutta 2 s. = 1 rupee 10 rupees = 1 £.	Shanghai Cours moyen de change de 1913 = 100 Average rate of exchange for 1913 = 100 36.25 d = 1 Sh. Tel
Moyennes Average	114.1	1267.7	(e) 156.3	e) 115.7	111.6	(k) 5,995.0	100.1	(l) 100.1	100.8	100.4	98.7	48.7
1920 .	111.2	1612.4	129.4	104.8	110.3	8,254.0	100.1	100.1	100.0	100.4	148.2	84.2
1921 .	101.2	839.9	129.4	104.8	111.6	8,092.2	100.1	100.1	100.0	100.4	153.6	89.1
1922 .	106.3	685.7	129.9	100.5	111.6	8,213.2	100.1	100.1	100.0	100.4	146.6	96.2
1923 .	105.9	685.9	124.9	100.4	110.3	9,274.2	100.0	100.0	100.8	100.0	138.8	91.4
1924 .	99.8	683.3	104.8	100.3	101.5	8,861.4	100.0	100.0	101.2	100.0	132.8	95.8
1925 .	99.9	684.2	841.3	101.8	100.5	8,861.4	100.0	100.0	101.0	100.0	133.5	107.8
1926 .	100.2	684.1	856.4	102.7	101.6	8,864.5	100.0	100.0	100.7	100.0	100.4	117.9
1927 .	100.1	683.9	837.6	102.9	100.7	8,878.8	99.5	99.9	100.4	100.1	100.1	116.4
XI .	99.9	684.9	849.0	102.4	100.7	8,861.4	99.6	99.3	100.4	100.0	99.5	115.1
XII .	100.1	683.9	853.6	100.6	100.7	99.7	99.6	99.8	100.0	100.3	99.5	115.3
I .	100.3	684.0	870.8	100.5	100.5	99.8	99.7	99.8	100.0	100.4	100.0	116.5
II .	100.2	684.1	870.5	99.8	100.2	100.0	99.6	99.7	99.8	100.4	100.0	116.5
III .	100.1	684.0	863.5	99.9	100.2	99.9	99.5	99.7	99.6	100.3	100.0	116.3
IV .	100.1	684.0	858.6	100.4	100.2	99.8	99.7	99.7	99.6	100.1	99.9	110.4
V .	100.1	684.0	860.5	101.1	100.2	99.8	99.5	99.7	99.6	100.1	100.6	110.9
VI .	100.2	684.0	864.7	101.1	100.2	100.0	99.9	99.7	100.0	100.2	100.5	112.2
VII .	100.2	684.0	854.3	100.9	100.2	100.1	100.2	100.0	100.0	100.4	100.3	113.0
VIII .	100.2	684.0	...	101.3	100.2	100.2	100.0	100.0	100.0	100.0	100.0	114.5
IX .	100.3	683.9	...	101.6	100.2	100.3	100.3	100.0	100.0	100.5	99.6	114.0
X .	100.2	683.4	100.4	...	100.0	99.6	114.0

* Voir page 430.

* See page 430.

(a) Moyenne de six mois. — (b) Moyenne de dix mois. — (c) Jusqu'à fin 1923 mark (4.20 mark p. = 1 doll.; 23.82 centes = 1 mk. p.). — (d) Moyenne de sept mois. — (e) Moyenne de neuf mois. — (f) Depuis octobre 1927, nouvelle parité (1 ancien Zl. = 1.73 nouveau Zl.). — (g) Décembre. — (h) 1 tchervonetz = 10 roubles. — (i) Moyenne du 20 octobre au 31 décembre. — (j) Moyenne de huit mois. — (k) Jusqu'à fin 1927 Emk. (1 Ekr. = 100 Emk papier). — (l) Jusqu'à mars 1927, ancienne parité (1 rupee ancienne = 1.33 rupee nouvelle). — (m) 23 novembre.
(a) Average of six months. — (b) Average of ten months. — (c) Until end 1923, P. mark (4.20 mark p. = 1 doll.; 23.82 centes = 1 mk. p.). — (d) Average of seven months. — (e) Average of nine months. — (f) Since October 1927 new parity (1 old Zl. = 1.72 new Zl.). — (g) December. — (h) 1 Czervonetz = 10 Rubles. — (i) Average from October 20th to December 31st. — (j) Average of eight months. — (k) Until end 1927, Emk. (1 Ekr. = 100 paper Emk.). — (l) Until March 1927, old parity (1 old rupee = 1.33 new rupee). — (m) 23rd november.

Tableau XV. — Taux de l'escompte des Banques centrales.

Table XV. — Rates of discount of Central Banks.

Période Period	Afrique du Sud (Union) South Africa (Union)	Alba- nie Alba- nia	Alle- magne Ger- many	Aus- tralie Aus- tralia	Autriche Austria	Belgique Belgium	Bulgarie Bulgaria	Chili Chile	Danemark Denmark	Danzig Danzig	Espagne Spain	Estonie Estonia	Etats-Unis United States		Finlande Finland	France	Grèce Greece	Hongrie Hungary	
	A		B																
Moyennes Average	(a)																	(c)	
1913 . . .	6.50		5.87		5.95	5.88	6.50		5.75		4.50			3.51	5.95	4		6.50	
1917 . . .	6.50		5		5	5	6.50		5		4.50			5	5	5		5.90	
1918 . . .	6.50		5		5	5	6.50		5		4.50			4.37	5	5		6	
1919 . . .	6.50		5	6	5	4.42	6.30		5.75		4.50	7.5	4.50	5	5	6		6	
1920 . . .	7.10		5	6	5	5.12	6.50		7		5	8	6.49	7.91	5.78			6.33	
1921 . . .	7.50		5	5-7	5.92	5.17	6.50		6.33		6	8	5.96	6.10	5.75			6.50	
1922 . . .	7.10		6.58	5-8	7.67	4.71	6.50		5.13		5.67	8	4.21	4.54	8.79	5.08		6.50	
1923 . . .	6		35.48	6-7	9	5.50	6.70		5.67		5.12	8	4.43	4.49	8.30	5		7.41	
1924 . . .	5.92	10	6-7	11.57	5.50	9.42			b)11.27		8.88	3.63	3.63	3.14	9.18	6.02		13.64	
1925 . . .	5.50	12	9.15	6-7	10.86	5.70	10		6.49	9.18	5	10	3.42	3.81	8.54	6.52		9.77	
1926 . . .	5.50	12	6.74	6-7	7.50	7.06	10	7.83	5.24	6.75	5	9.52	3.84	3.99	7.50	6.58		6.65	
1927 . . .	5.65	9.42	5.83	0-7	6.34	5.41	10	7.10	5	5.77	5	8	3.79	3.85	6.87	5.23		6	
Fin de: End of:																			
1927 XI . . .	6	9	7	6-7	6.50	4.50	10	7	5	6	5	8	3.50	3.50	6	5		6	
XII . . .	6	9	7	6-7	6.50	4.50	10	6.50	5	6	5	8	3.50	3.50	6	4		6	
1928 I . . .	5.50	9	7	6-7	6	4.50	10	6.50	5	6	5	7.50	3.50	3.54	6	3.50		10	
II . . .	5.50	9	7	6-7	6	4.50	10	6.50	5	6	5	7.50	4	3.91	6	3.50		10	
III . . .	5.50	9	7	6-7	6	4.50	10	6.50	5	6	5	7.50	4	4	6	3.50		10	
IV . . .	5.50	9	7	6-7	6	4.50	10	6.50	5	6	5	7.50	4	4.21	6	3.50		10	
V . . .	5.50	9	7	6-7	6	4.50	10	6.50	5	6	5	7.50	4.50	4.38	6	3.50		10	
VI . . .	5.50	9	7	6-7	6	4	10	6.50	5	6	5	7.50	4.50	4.50	6	3.50		10	
VII . . .	5.50	9	7	6-7	6.50	4	10	6.50	5	6	5	7.50	5	4.79	6	3.50		10	
VIII . . .	5.50	9	7	6-7	6.50	4	10	6.50	5	6	5	7.50	5	4.83	6.50	3.50		10	
IX . . .	5.50	9	7	6-7	6.50	4	10	6.50	5	6	5	7.50	5	4.83	6.50	3.50		10	
X . . .	5.50	9	7	6-7	6.50	4	10	6.50	5	6	5	7.50	5	4.83	6.50	3.50		10	
XI . . .	5.50	9	7	6-7	6.50	4	10	6.50	5	6	5	7.50	5	4.83	7	3.50	(h) 10	7	

Période Period	Indes Anglaises British India	Italie Italy	Japon Japan	Lettonie Latvia	Norvège Norway	Pays- Bas Nether- lands	Pérou Peru	Pologne Poland	Portugal	Rouma- nie Rouma- nia	Royaume- Uni United Kingdom	Russie U.R.S.S. Russia U.S.S.R.	S.H. S.	Suède Sweden	Suisse Switzer- land	Tchéco- slovaque Czecho- slovakia
	Moyennes Average				(d)		(d)					(f)				
1913 . . .	5.92	5.5-6	6.60		5.50	4.52			5.50	6	4.77			5.50	4.81	
1917 . . .	6.06	5-5.5	5.50		5.53	4.50			5.50	5	5.16			5.68	4.50	
1918 . . .	5.54	5-5.5	5.80		6	4.50			5.50	5	5			6.93	4.75	
1919 . . .	5.64	5	7.30		5.69	4.50			5.50	5	5.15			6.38	5.32	5
1920 . . .	6.35	6	8		6.50	4.50			7	5-6	6.71			6.93	5	6
1921 . . .	5.57	6	8		6.75	4.50			7	6	6.10			6.49	4.44	5.79
1922 . . .	5.81	5.75	8		5.46	4.27	6.79	7	7	6	3.70		g)6	6	4.85	3.39
1923 . . .	5.96	5.50	8	9	5.81	4.03	6.13	e)16.98	7.97	6	3.49	9		6	4.64	3.47
1924 . . .	6.68	5.50	8	9	6.93	3.90	6	10.77	9	6	4	8.25		6	5.50	4
1925 . . .	5.64	6.46	7.52	9	5.85	3.90	6	10.77	9	6	4.57	8		6	5.17	3.90
1926 . . .	5.17	7	7.12	9	5.38	3.50	6	11.01	8.58	6	6	8		6	4.50	3.50
1927 . . .	5.82	7	5.90	7	4.58	3.72	6	8.34	8	6	4.65	8		6	4.15	3.50
Fin de: End of:																
1927 XI . . .	5	7	5.48	7	5	4.50	6	8	8	6	4.50	8		6	4	3.50
XII . . .	7	7	5.48	7	5	4.50	6	8	8	6	4.50	8		6	4	3.50
1928 I . . .	7	7	5.48	7	5	4.50	7	8	8	6	4.50	8		6	3.50	3.50
II . . .	7	7	5.48	7	6	4.50	7	8	8	6	4.50	8		6	3.50	3.50
III . . .	7	6.50	5.48	7	5.50	4.50	7	8	8	6	4.50	8		6	3.50	3.50
IV . . .	7	6	5.48	6	5.50	4.50	7	8	8	6	4.50	8		6	3.50	3.50
V . . .	7	6	5.48	6	5.50	4.50	6	8	8	6	4.50	8		6	4	3.50
VI . . .	6	5.50	5.48	6	5.50	4.50	6	8	8	6	4.50	8		6	4	3.50
VII . . .	5	5.50	5.48	6	5.50	4.50	6	8	8	6	4.50	8		6	4	3.50
VIII . . .	5	5.50	5.48	6	5.50	4.50	6	8	8	6	4.50	8		6	4.50	3.50
IX . . .	5	5.50	5.48	6	5.50	4.50	6	8	8	6	4.50	8		6	4.50	3.50
X . . .	5	5.50	5.48	6	5.50	4.50	6	8	8	6	4.50	8		6	4.50	3.50
XI . . .	6	5.50	5.48	6	5.50	4.50	6	8	8	6	4.50	8		6	4.50	3.50

A. Taux de la « Federal Reserve Bank » à New-York pour les effets de commerce de 60 à 90 jours.
 B. Taux moyen des « Federal Reserve Banks ».

(a) Jusqu'à fin 1922 « minimum advance rate » des banques commerciales. — (b) Moyenne de dix mois. — (c) Calendrier Julien jusqu'à février 1923. — (d) Effets commerciaux à 90 jours et effets d'agriculture à 6 mois. — (e) Non compris une majoration de 50 % pour les effets en marks, en vigueur depuis février 1923. — (f) Pour les effets commerciaux à 60 jours. En principe, les effets ne sont pas réescomptés par la Banque. Pour les effets à 90 jours, 10 % jusqu'à mai 1924. — (g) Moyenne du dernier trimestre. — (h) Depuis le 4 décembre 9 %.

A. Rate of the Federal Reserve Bank of New-York for 60 to 90-days' commercial paper.
 B. Federal Reserve Banks' average rate.

(a) Until December 1922 "Minimum advance rate" of commercial banks. — (b) Average of ten months. — (c) Until February 1923 Julian Calendar. — (d) 90-day's commercial paper and 6 months agricultural bills. — (e) Excluding 50 % increase for bills in marks in force from February 1923. — (f) For 60-days' commercial-paper discount not normally rediscout rate. For 90-days' 10 % until May 1924. — (g) Average of the last quarter. — (h) Since 4th December 9 %.

Tableau XVI. — Dépôts de Caisses d'Épargne.
(en millions)

Table XVI. — Savings Banks Deposits.
(000,000's omitted)

Date	Afrique du Sud (Union)	Allemagne Germany	Argentine	Australie Australia	Autriche Austria		Belgique Belgium	Bulgarie Bulgaria	Canada		Chili Chile	Danemark Denmark
	Fin de End of	Caisses postales Post Office Savings Banks	Caisses d'épargne Savings Banks	Caisses postales Post Office Savings Banks	Caisses d'épargne Savings Banks	Caisses d'épargne Savings Banks		Caisses postales Post Off. Savings Banks	Char- tered Banks	Caisses gov. et postales Gov. and Post. Off. Sav. Banks	Caisses d'épargne Savings Banks	Caisses d'épargne Savings Banks
		£s	Reichsmark	Peos papai	£s	Ordinaires Ordinary	Postales Postal	Francs	Leva	Dollars	Person papai	Kroner
1913 . . .	6.7	(a) 19,689		(b) 30.3	(c) 1,551	(d) 199	1,085	66	(f) 625	55		(g) 858
1917 . . .	7.0	25,403	10.1	110.7	2,205	289	1,081	214	996	53		1,253
1918 . . .	7.5	31,834	14.8	116.8	2,650	327	1,204	287	959	52		1,452
1919 . . .	7.0	36,981	21.1	129.6	2,393	341	1,297	280	1,138	43		1,459
1920 . . .	6.8	44,563	26.5	143.3	2,863	389	1,494	284	1,293	39		1,517
1921 . . .	6.7		31.1	154.4	4,498	456	1,700	273	1,241	35		1,620
1922 . . .	6.5		10.3	133.5	53,696	2,020	1,834	274	1,185	31		1,785
1923 . . .	6.1		52.9	169.5	318,194	7,681	1,969	252	1,180	33		1,823
1924 . . .	6.1	608	63.3	172.9	1,200,773	108,075	2,217	279	1,238	33		1,872
1925 . . .	6.2	1,694	66.5	185.0	270	26	2,552	299	1,319	32		1,913
1926 . . .	6.3	3,091	71.9	194.4	418	33	3,693	356	1,373	31		1,916
1927 . . .	6.4	4,665	80.4	204.9	549	36	3,424	508	1,445	30	204.8	1,940
1927 X . .	6.5	4,444	77.0		534	54	3,206	462	1,406	31	196.3	1,891
XI . . .	6.5	4,543	77.4		545	55	3,264	477	1,431	31	197.3	1,897
XII . . .	6.4	4,665	80.4	204.9	549	56	3,424	508	1,445	30	204.8	1,910
1928 I . .	6.4	5,094	81.1		582	60	3,519	535	1,466	30	202.4	1,925
II . . .	6.4	5,327	81.6		597	65	3,562	529	1,478	30	201.1	1,939
III . . .	6.4	5,487	82.3	206.3	609	67	3,587	563	1,488	30	206.3	1,940
IV . . .	6.4	5,645	82.7		619	67	3,626	565	1,512	30	209.6	1,935
V . . .	6.4	5,780	83.2		628	68	3,652	568	1,516	30	214.6	1,931
VI . . .	6.6	5,921	83.8	215.2	639	69	3,679	567	1,498	30	223.2	1,918
VII . . .	6.6	6,043	84.5		650	72	3,732	579	1,489	30	231.3	1,933
VIII . .	6.6	6,221	...		661	73	3,774	...	1,483	30	233.3	1,950
IX . . .	6.6	6,372	...		668	73	3,815	...	1,485	30	237.0	1,954
X		674	74	3,883

Date	Egypte Egypt	Espagne Spain	Etats- Unis U. S. A.	Finlande Finland	France	Grèce Greece	Hongrie Hungary	Irlande (Etat libre) Irish Free State	Italie Italy	Japon Japan	Norvège Norway	
	Fin de End of	Caisses postales et banques Post Off. and Banks	Caisses postales Post Office Savings Banks	Caisses postales Postal Savings System	Caisses postales et d'épargne Post office and Savings Banks	Caisses nationales d'épargne National Savings Banks	Caisses postales Post Office Savings Banks	Caisses postales Post Office Savings Banks	Caisses d'épargne Savings Banks	Caisses postales et d'épargne Post Office and Savings Banks	Caisses postales et d'épargne Post Off. and Savings Banks	Caisses d'épargne Savings Banks
		£. E.	Pescetas	Dollars	Markka	Francs	Drachmas	Pengö	£s	Lire	Yen	Kroner
1913 . . .	1.1	—	40		1,818	0.6	(j)	(k)	2,091	2,595	(l) 607	
1917 . . .	1.2	32	143		1,455	1.2			2,632	3,430	1,244	
1918 . . .	1.7	47	168		1,612	1.7			3,449	4,428	1,566	
1919 . . .	2.0	66	161		2,087	5.0		734	5,153	5,454	1,839	
1920 . . .	2.1	85	163		2,354	5.6		1,109	6,915	6,234	1,412	
1921 . . .	2.2	105	146		2,697	10.0		1,477	8,092	7,428	1,477	
1922 . . .	2.4	122	132		3,052	15.1		1,687	8,655	8,530	1,526	
1923 . . .	2.7	134	132	1,706	3,272	33.8		2,278	9,005	9,293	1,697	
1924 . . .	3.0	157	133	1,942	3,419	62.8		10,705	9,838	10,700	1,789	
1925 . . .	3.1	172	133	2,235	3,803	103.2		121,476	10,538	11,404	1,919	
1926 . . .	3.0	194	139	2,692	4,265	119.5		195,734	10,539	11,388	2,122	
1927 . . .	3.2	210	148	3,304	6,470	175.5		27	4.0	10,053	11,887	2,606
1927 X . .	3.1	209	148	3,049	5,953	160.3		28	9,697	11,543	2,586	
XI . . .	3.2	210	149	3,080	6,228	164.3		27	9,718	11,639	2,594	
XII . . .	3.2	210	148	3,304	6,470	175.5		27	4.0	10,053	11,887	2,606
1928 I . .	3.2	219	148	3,411	7,081	...		27	10,140	12,241	2,646	
II . . .	3.5	220	151	3,469	7,391	...		28	10,162	12,339	2,682	
III . . .	3.5	222	152	3,526	7,620	...		30	10,160	12,441	2,701	
IV . . .	3.6	...	152	3,582	7,765	...		31	10,170	12,507	2,723	
V . . .	3.6	...	152	3,623	7,806	...		33	10,183	12,636	2,817	
VI . . .	3.6	...	152	3,631	7,935	...		34	10,174	12,677	2,840	
VII . . .	3.5	...	151	3,660	8,119	...		36	10,247	12,848	2,901	
VIII . .	3.6	...	152	3,670	8,303	...		38	10,270	12,914	2,919	
IX . . .	3.6	...	152	3,682	8,438	...		40	10,276	12,864	2,962	
X	3,689		39	

§ Chiffre provisoire. — ● 1914. — (a) Jusqu'à fin 1929, Marks. — (b) Y compris la caisse d'épargne de la Commonwealth Bank. — (c) Depuis 1925, 12 caisses d'épargne dont les dépôts constituent à cette date 84 % du total. — (d) Jusqu'à fin 1924, kronen. — (e) Depuis fin 1928, y compris les dépôts des comptes spéciaux. — (f) Dépôts payables à préavis et à date fixe. — (g) Année fiscale finissant le 31 mars de l'année suivante. — (h) Chiffres approximatifs calculés par le Département de Statistique du Danemark. — (i) Jusqu'à fin 1926, korona. — (k) Non compris les dépôts administrés par le British Post Office : fin 1926, £ 4,974,000. — (l) Les chiffres mensuels jusqu'à fin 1927 se réfèrent aux dépôts de 169 caisses d'épargne représentant environ 80 % du total. Depuis janvier 1928, 170 caisses.

§ Provisional figure. — ● 1914. — (a) Until end 1929, marks. — (b) Including Savings Department of Commonwealth Bank. — (c) Since 1925, 12 Savings Banks whose deposits amounted at that date to 84 % of total deposits. — (d) Until end 1924 kronen. — (e) Since June 1928, including deposits on special accounts. — (f) Deposits payable after notice or on a fixed day. — (g) Fiscal year ending 31st March of following year. — (h) Approximate figures calculated by Statistical Department of Denmark. — (i) Until end 1926, korona. — (k) Excluding deposits for which the British Post Office is responsible, end 1926, £ 4,974,000. — (l) Monthly figures until end 1927 refer to 169 Savings Banks, deposits of which represent 80 % of total deposits. Since January 1928, 170 Savings Banks.

Tableau XVI (suite).
Dépôts de Caisses d'Épargne (en millions).

Table XVI (continued).
Savings Banks Deposits (000,000's omitted).

Date	Nouv.-Zélande New Zealand	Pays-Bas Netherlands		Pérou Peru	Pologne Poland	Roumanie Roumania	Royaume Uni United Kingdom	Russie Russia	S. H. S.	Suède Sweden	Suisse Switzerland	Tchécos. Czechos.
	Caisses postales et d'épargne Post Office and Savings Banks	Caisses d'épargne. Savings Banks		Caisses d'épargne Savings Banks	Caisses postales Postal Savings Bank	Caisses nationales d'épargne National Savings Bank	Caisses postales et « Trustee Savings Banks » Post office and Trustee Savings Banks	Caisses d'épargne Savings Banks	Caisses postales Post Office Savings Banks	Caisses postales Post Office Savings Banks	Banques cantonales Cantonal Banks	Caisses d'épargne Savings Banks
		Postales Postal	Autres Other	Libras	Zloty (c)	Lei	£	Roubles (r)	Dinars	Kronor	Francs	Koruna
Fin de End of	£	Gulden		Libras	Zloty (c)	Lei	£	Roubles (r)	Dinars	Kronor	Francs	Koruna
1913	18.9	184	91	0.31	58.4	241.5	48					
1917	31.9	223	104	0.34	50.7	255.7	64					
1918	36.5	242	118	0.40	66.7	295.6	75					
1919	42.0	268	139	0.54	105.2	338.2	83	0.5		967	5,326	
1920	47.2	273	150	0.65	1,049	341.6	84	0.5		1,053	(i) 5,887	
1921	47.8	283	163	0.70	3,702	337.3	100	0.7		1,137	(i) 7,407	
1922	49.0	298	171	0.81	5,296	343.9	119	1.0		1,249	8,636	
1923	51.3	305	177	0.94	1,141,862	352.7	135	1.2	135	1,353	10,260	
1924	52.7	307	180	1.28	6.9	362.7	149	1.5	149	1,358	11,565	
1925	54.3	312	193	1.55	12.6	368.9	165	2.1	165	1,421	12,495	
1926	56.0	321	209	2.15	24.6	365.7	175	2.5	175	1,471	13,616	
1927	55.4	321	224	1.44	67.6	358.0	208	2.0	208	1,567	15,421	
1927 X	53.8	322	221	1.33	54.5	358.0	208	2.0	208	1,567	15,421	
1927 XI	53.8	322	223	1.36	58.4	360.6	203	2.1	203	1,562	14,994	
1927 XII	53.4	321	224	1.44	67.6	358.0	208	2.0	208	1,567	15,421	
1928 I	53.3	322	228	1.48	63.8	365.6	227	2.4	227	1,621	15,747	
1928 II	53.4	333	230	1.52	69.3	365.3	261	2.5	261	1,625	15,865	
1928 III	(j) 55.4	332	230	1.55	74.6	364.7	278	2.6	278	1,628	15,910	
1928 IV	55.3	333	230	1.53	78.2	365.2	283	2.7	283	1,627	15,947	
1928 V	55.1	323	230	1.57	80.1	364.2	286	2.8	286	1,627	15,960	
1928 VI	55.0	328	232	1.62	82.8	363.6	289	2.9	289	1,627	16,086	
1928 VII	55.0	338	232	1.67	85.2	361.5	293	3.1	293	1,633	16,258	
1928 VIII	55.0	331	235	1.73	87.4	360.6	299	3.2	299	1,641	16,367	
1928 IX	55.0	332	236	1.78	86.2	361.0	314	3.4	314	1,643	16,414	
1928 X	...	331	86.9	(k) 361.6	*216	1,644	...

(a) Fin mars de l'année suivante; jusqu'à 1919, pour les caisses postales, fin de l'année. — (b) Chiffres des 49 caisses d'épargne principales qui représentent en 1918 87 % du total. Depuis 1922, 41 caisses d'épargne. — (c) Jusqu'à fin 1923 m. p. — (d) Année fiscale finissant le 31 mars de l'année suivante. — (e) Jusqu'à fin 1919, anciennes frontières. — (f) Année déboutant le 30/31 pour les « Trustee Savings Banks ». — (g) Depuis 1923 les caisses postales de l'Etat libre d'Irlande n'acceptent plus les dépôts des caisses postales britanniques. — (h) Premier du mois suivant. — (i) Y compris les comptes-courants. — (j) Y compris intérêt pour 1927. — (k) En outre, certificats nationaux d'épargne X/1928, 359.8 millions. — (l) Depuis I/1928 non compris certains anciens comptes d'émigrants polonais. — * Voir page 438.

(a) End March following year. — (b) Until 1919 for Post Offices end year. — (c) Deposits of 49 chief Savings Banks which amounted in 1918 to 87 % of total. Since 1922, 41 Savings Banks. — (d) Until end of 1923 P.m. — (e) Fiscal year ending 31st March of the following year. — (f) Until end 1919 old frontiers. — (g) Year ending 20th November for Trustee Savings Banks. — (h) As from 1923 the Irish Free State Post Office ceased to accept deposits for the British Post Office Savings Banks. — (i) First of following month. — (j) Including current accounts. — (k) Including interest for 1927. — (l) In addition National Savings Certificates: X/1928, 359.8 million. — (m) Since I/1928 excluding certain old accounts of Polish emigrants. — * See page 438.

Tableau XVII.
Nombres indices des cours des Valeurs de Bourse.

Table XVII.
Index Numbers of Stock Exchange securities.

Pays Country	Autriche Austria	Canada Official	Danemark Denmark Official	Etats-Unis United States Wall Street Journal	Norvège Norway Official	Pays-Bas Netherlands Official—Official	Pologne Poland Official	Roy.-Uni. Unit. Kingd. London Econom. Service	Suède Sweden Official—Official	Suisse Switzerland Banque nationale National Bank	Tchécoslovaquie Czechoslovakia Official—Official
	21 Actions Industrial shares	79 Actions Indus- trielles ordinai- res—Common Industrial shares	21 Actions Industrial shares	20 Actions Indus- trielles ordinai- res—Common Industrial shares	44 Actions Industrial shares	49 Actions indus- trielles ordinai- res—Ordinary Industrial shares	34 Actions indus- trielles—In- dustrial shares	20 Actions indus- trielles ordinai- res—Ordinary Industrial shares	Actions indus- trielles (j) et ma- rines—Indus- trial (j) and shipping shares	Actions Industrial shares (i)	27 Actions Indus- trielles et transport Industrial and Transport shares
Base	1926 = 100	1926 = 100	VII-1914 = 100	Valeur nominale = 100 Nominal value = 100	1921-1925 = 100	1927 = 100	1913 = 100	Valeur nominale = 100 Nominal value = 100	1923 = 100	1923 = 100	
1926 XII	(e) (j) 102.1	107.0	(a) 87.3	(b) 159.3	(c) 70.6	(d) 91	(e) 192	(f) 150	(g) 175.4	(h) 104.3	
1927 I	123.6	108.9	88.6	155.0	72.7	94	197	144	185.1	104.2	
1927 II	126.2	114.1	92.6	157.3	70.9	101	191	145	197.0	117.2	
1927 III	123.8	117.1	92.4	160.2	69.0	105	192	145	197.9	119.8	
1927 IV	129.6	121.1	92.0	164.1	68.0	104	194	150	198.1	119.2	
1927 V	132.6	124.6	92.5	169.2	68.3	103	200	153	199.5	140.4	
1927 VI	121.1	121.5	90.4	169.2	67.4	102	203	153	189.9	132.6	
1927 VII	117.3	120.6	91.6	175.5	66.8	102	201	157	193.2	134.8	
1927 VIII	121.6	130.7	93.9	184.7	66.9	103	201	166	197.6	133.2	
1927 IX	126.5	146.1	94.6	195.9	68.5	107	205	181	210.9	144.9	
1927 X	134.3	154.5	94.0	188.6	69.2	112	213	181	209.8	150.7	
1927 XI	125.3	158.2	94.8	193.1	64.6	110	113.9	181	213.4	150.8	
1927 XII	120.8	161.6	94.5	198.5	64.5	103	113.8	181	223.2	148.7	
1928 I	122.9	172.5	93.9	198.9	62.0	111	107.3	216	193	242.6	150.3
1928 II	117.4	167.6	94.2	195.6	61.5	115	108.0	217	207	242.3	148.0
1928 III	114.0	172.4	93.2	204.0	65.6	116	107.0	225	214	241.6	149.5
1928 IV	114.9	177.0	92.0	211.7	68.0	118	114.3	239	218	247.4	146.9
1928 V	122.2	184.4	91.6	217.2	70.9	117	111.2	246	226	248.8	140.7
1928 VI	116.6	170.0	91.6	209.1	71.1	111	103.8	240	226	243.6	138.7
1928 VII	112.6	169.8	91.3	211.1	71.5	109	102.6	241	214	239.9	142.2
1928 VIII	115.1	167.7	91.8	224.0	72.6	113	107.3	243	230	249.5	141.8
1928 IX	115.6	186.6	91.1	239.8	72.9	115	103.8	248	239	256.1	151.1
1928 X	114.2	202.6	89.8	247.4	73.7	112	99.3	249	234	255.3	153.3
1928 XI	272.2	245	249	251.3	...

(a) Moyenne des cotations maximum et minimum du mois. — (b) Moyenne mensuelle. — (c) Fin du mois. — (d) Moyenne des cotations maximum et minimum de tous les mercredis du mois. — (e) 15 du mois. — (f) Actions de la Classe A, c.à.d. actions les plus importantes; la composition de cette partie de l'indice n'est donc pas invariable. — (g) 25 du mois. — (h) Commencement du mois. — (i) Actions des sociétés ayant un capital de plus de 5 millions; LX 1928: 30 actions. — (j) Voir introduction.

(a) Average of highest and lowest quotation of month. — (b) Monthly average. — (c) End of month. — (d) Average of highest and lowest quotations on each Wednesday of month. — (e) 15th of month. — (f) Shares of Class A, i.e. of the most important industrial undertakings; the composition of this class of the index is, therefore, not invariable. — (g) 25th of month. — (h) Beginning of month. — (i) Shares of Cos with a capital of more than 5 millions; LX 1928: 30 shares. — (j) See introduction.

Tableau XVIII. — Emissions de Capitaux.
(En millions)

Table XVIII. — Capital Issues.
(000,000's omitted)

Période Period	Allemagne Germany	Autriche Austria	Belgique Belgium	Etats- Unis United States	France	Indes Anglaises British India	Italie Italy	Japon Japan	Norvège Norway	Pays- Bas Nether- lands	Pologne Poland	Roumanie Roumania	Royaume Uni United Kingdom	Suède Sweden	Suisse Switzer- land	Tchéco- slovaquie Czecho- slovakia
	Reichsmark	Schilling	Francs	Dollars	Francs	Rupées	Lire	Yen	Kroner	Gulden	Zloty	Lei	£s	Kronor	Francs	Koruna
	B	A	A	B	A	A	A	A	A	A	A	A	B	A	B	A
1913	(a) 60	(c)	(m)	(d) 137	(e) 220	(f) 56	(h) 23	45		(i) 13	(j)	20	(k) 20.2		(l) 18	44
1917	89	21		127	128	g) 27	114	88	63	28		2.2	96	60		
1918	101	39		112	111	g) 18	251	153	51	33		27	5.4	102	77	
1919	143			252	674	g) 230	249	175	19	72		66	19.8	61	79	
1920	902		221	259	1,160	g) 122	423	247	36	94		120	32.0	46	78	
1921	2,071	717	138	220	954	g) 63	288	207	36	43		244	18.0	27	70	164
1922	6,609	4,227	135	285	1,274	g) 37	232	180	27	33		245	19.6	27	67	98
1923	(b) 18,206	169	300	955	21	332	176	10	19			320	17.0	19	62	48
1924	15.0	26,992	233	268	605	19	504	219	15	30	3.1	262	18.6	20	51	31
1925	55.1	2.3	200	304	329	29	746	204	13	33	7.7	219	18.3	16	56	21
1926	74.8	2.4	221	307	412	16	473	228	8	48	6.1	541	21.1	13	59	24
1927	114.1	9.7	527	498	626	17	264	255	5	43	17.7	282	26.2	22	73	31
1924																
Trim. Quart. I	12.5	25,383		254	1,368	22	454	374	9	16	1.2	294	15.8	10	76	58
» II	14.0	42,366		246	543	16	516	179	37	55	7.3	216	19.7	49	40	18
» III	16.6	20,326		276	295	29	526	156	2	38	3.2	108	11.0	12	54	12
» IV	19.3	19,891		297	425	11	525	167	1	11	0.7	430	28.1	8	33	36
1925																
Trim. Quart. I	73.1	4.8		394	270	23	735	181	16	31	7.9	117	19.1	15	93	27
» II	47.2	0.8		270	464	34	923	269	2	26	1.4	121	22.3	12	70	21
» III	50.2	0.9		249	209	46	518	176	11	40	11.4	266	6.9	11	15	17
» IV	49.6	2.7		301	358	11	808	191	22	34	9.9	370	25.0	25	48	20
1926																
Trim. Quart. I	32.9	0.5		400	327	19	611	204	5	33	3.5	442	26.0	13	34	23
» II	39.9	0.0		323	649	8	533	237	20	35	13.5	771	17.9	9	85	38
» III	101.8	6.4		234	237	22	389	164	2	50	1.7	500	14.7	17	63	12
» IV	124.7	2.6		273	433	17	360	257	6	75	5.6	453	25.8	12	54	18
1927																
Trim. Quart. I	126.2	1.9	249	465	439	24	312	212	9	49	7.3	315	27.6	42	118	30
» II	143.9	13.1	523	550	791	14	215	240	4	40	13.4	366	25.6	17	58	34
» III	82.7	9.3	452	336	413	15	350	202	2	40	21.9	196	14.1	9	71	21
» IV	103.4	14.5	826	640	862	16	177	365	5	42	28.3	357.6		20	43	37
1928																
Trim. Quart. I	66.9	14.3	823	615	772	34	357	324	2	56	13.1	356	34.5	29	62	79
» II	137.0	2.6	1,338	717	777	20	446	412	10	42	23.0	436	33.1	44	107	64
» III	108.0	6.9	921	369	726	22	580	376	...	24	16.7	463	22.2	24	23	60
Mois—Months																
1927 X	109.2	0.6	1,046	651	976	12	88	169	5	77	34.9	312	37.7	5	109	42
XI	86.0	23.0	652	552	619	21	211	393	7	32	32.2	235	48.8	33	15	39
XII	115.1	19.9	780	716	990	15	231	532	4	16	17.8	213	26.4	22	4	29
1928																
I	49.6	4.7	647	619	662	71	196	188	2	33	13.2	281	33.8	53	19	93
II	102.5	34.8	617	598	783	12	580	242	1	42	15.6	293	27.9	25	103	35
III	48.7	3.4	1,204	627	870	18	297	544	2	92	10.4	494	41.7	8	65	109
IV	125.8	8.9	1,146	819	718	16	204	317	1	44	12.3	347	18.6	20	67	47
V	145.6	4.4	1,523	676	688	32	431	191	14	6	48.3	619	39.3	22	192	71
VI	139.6	24.7	1,346	656	926	12	702	730	14	45	8.4	342	41.4	89	61	74
VII	186.5	12.0	1,049	497	1,155	29	380	282	...	4	15.0	578	41.8	39	8	49
VIII	66.8	4.2	977	253	440	15	935	314	...	2	22.4	677	6.5	10	10	90
IX	70.8	4.5	738	356	584	23	423	352	...	34	12.7	134	13.3	23	50	41
X	119.6	15.4	973	633	* 1,527	7	402	* 27.0	269	* 10.6	29	52	36

A. Valeur nominale. — B. Valeur d'émission.
 * Sauf indication contraire, tous les chiffres représentent les émissions autorisées d'actions de S. A. nouvelles du pays et les augmentations de capital des sociétés existantes. Pour les Etats-Unis, la Roumanie, la Suisse et la Tchécoslovaquie les actions distribuées à titre gratuit ne sont pas comprises. Pour les Pays-Bas et le Royaume-Uni, ni les actions distribuées à titre gratuit ni les conversions ne sont comprises.
 (a) Y compris les Sociétés en commandite par actions. Jusqu'à fin 1922, mark papier. Depuis 1924, non compris conversions et fusions. — (b) Chiffre comparable non disponible par suite de la dépréciation du mark. — (c) Jusqu'à fin 1924, kronen. — (d) « Journal of Commerce » : émissions excédant 100,000 dollars faites sur le marché intérieur. — (e) Non compris les émissions des grandes compagnies de chemin de fer; depuis 1921, non compris les actions d'apport. — (f) Jusqu'à mars 1924, émissions de S. A. nouvelles seulement. — (g) Année commençant le 1^{er} avril. — (h) « Rivista Bancaria ». — (i) Emissions excédant 100,000 florins sur le marché des Pays-Bas, y compris les émissions coloniales et, depuis janvier 1925, les émissions étrangères. Non compris les bons du Trésor. — (j) Non compris la Haute-Silésie. — (k) « Midland Bank Limited » : Emissions lancées sur le marché intérieur, non compris les émissions faites par le Gouvernement britannique pour des buts nationaux, les émissions des gouvernements locaux dont le total n'est pas limité d'avance et les obligations à échéance de moins de 12 mois. — (l) « Société de Banque Suisse » : appels au marché suisse. Y compris les obligations et les emprunts des gouvernements locaux. — (m) Jusqu'à fin 1926, valeur d'émission. Depuis 1927, y compris sociétés en commandite par actions et y compris apports en nature. — * Voir page 439.
 A. Nominal value. — B. Issue value.
 Unless otherwise stated, the figures represent authorised share issue of new J. S. Cos, at home and the increase of capital of existing companies. Bonus shares are excluded from the figures for the U. S. A., Roumania, Switzerland and Czechoslovakia. In the case of the Netherlands and the U. K. both bonus shares and conversions are excluded.
 (a) Including « Kommanditgesellschaften auf Aktien ». Until end 1922, paper marks. — (b) Emissions exceeding 100,000 florins sur le marché des Pays-Bas, y compris les émissions coloniales et, depuis janvier 1925, les émissions étrangères. Non compris les bons du Trésor. — (c) « Journal of Commerce » : subscriptions invited on home market by corporations for amounts exceeding \$ 100,000 — (d) Excluding issues of large railway Cos.; since 1921, excluding vendor's shares. — (e) Until March 1924, issues of new J. S. Cos. only. — (f) Year beginning April 1st. — (g) « Rivista Bancaria ». — (h) Issues exceeding Fls. 100,000 on the Dutch market, including Colonial and since January 1925, foreign issues Excluding Treasury Bills. — (i) Excluding Upper Silisia. — (k) « Midland Bank Limited » : subscriptions invited on the home market, excluding British Government loan for national purposes, local Government loans with no specified limit to total subscription, and obligations of less than 12 mos. currency. — (l) « Société de Banque Suisse » : invitations for subscription on Swiss market, including obligations and local Government loans. — (m) Until end 1926, issue value. Since 1927, including limited liability companies and including contributions in kind. — * See page 439.

Tableau XIX. — Nombre des Faillites.

Table XIX. — Number of Bankruptcies.

Période Period	Afrique du Sud (Union) South Africa (Union)	Allemagne Germany	Autriche Austria	Canada	Danemark Denmark	Egypte Egypt	Etats-Unis United States	Finlande Finland	France	Hongrie Hungary
Moyennes mensuelles Monthly Average										
1913	92	815		(b) 152	28		(d) 1,213	40	779	(f)
1917	44	102		93	16	(c) 4	1,085	2	21	
1918	33	85		68	10	(c) 2	778	3	19	
1919	37	88		52	13	(c) 3	460	6	59	
1920	54	110		82	26		705	13	115	1
1921	179	256		197	59	19	1,668	12	247	3
1922	206	82		327	65	15	1,868	31	410	3
1923	189	23	9	288	47	14	1,597	34	451	1
1924	162	516	38	185	45	18	1,643	42	569	5
1925	114	948	57	171	51	17	1,572	28	(e) 134	206
1926	102	1,003	53	144	56	27	1,669	27	(e) 122	209
1927	109	475	52	151	57	36	1,689	29	689	91
1927 X	(g) 132	451	77	183	54	35	1,471	42	694	83
XI	132	585	48	186	48	53	1,656	24	774	88
XII	132	639	34	174	56	40	1,820	21	777	134
1928 I	88	766	48	197	63	55	2,180	30	803	180
II	100	699	40	188	49	43	1,882	23	784	156
III	153	791	69	164	48	31	2,001	25	740	171
IV	107	614	42	135	51	39	1,672	27	536	153
V	117	692	44	146	49	39	1,723	19	781	176
VI	98	702	55	130	49	44	1,639	28	736	164
VII	113	655	51	138	40	11	1,455	25	684	115
VIII	145	552	54	142	45	17	1,545	16	631	67
IX	530	47	164	38	13	1,348	15	433	59
X	* 685	45	* 150	47	...	* 1,664	...	650	105

Période Period	Italie Italy	Norvège Norway	Nouvelle- Zélande New Zealand	Pays-Bas Netherlands	Pologne Poland	Royaume-Uni United Kingdom		Suède Sweden	Suisse Switzerland	Tchéco- slovaquie Czecho- slovakia
						Faillites Bankruptcies	Liquidations de sociétés Company Liquidations			
Moyennes mensuelles Monthly Average										
1913	616	33		(h) 29		(i) 294	174	317	71	(l)
1917	71	8		22		100	114	131	29	
1918	47	9		14		58	102	101	28	
1919	49	16		12		68	174	175	32	
1920	66	35		12		137	280	196	41	
1921	158	88		28		189	307	432	70	32
1922	321	82		58	(i) 4	272	416	388	82	240
1923	481	77		56	(i) 2	329	445	289	68	303
1924	635	72		55	9	362	420	251	263	205
1925	661	74		54	43	339	413	245	71	203
1926	715	110		63	35	310	379	274	245	252
1927	944	108		72	17	296	394	242	227	244
1927 X	1,024	86		84	13	291	398	252	197	76
XI	1,000	112		79	18	275	433	257	200	107
XII	1,020	68		65	15	262	388	293	209	70
1928 I	1,051	106		51	24	260	425	331	248	70
II	1,030	101		81	20	332	413	268	219	67
III	1,258	106		109	27	312	446	300	254	74
IV	1,013	93		78	28	282	349	280	216	51
V	1,082	106		101	30	260	372	271	210	67
VI	1,087	86		77	27	255	373	221	254	78
VII	1,100	71		86	26	236	351	243	165	66
VIII	874	86		81	9	231	329	234	161	65
IX	901	65		90	16	293	279	202	186	68
X	998	* 89		81	...	254	386	286	209	* 55

§ Chiffre provisoire. — (a) Jusqu'à fin 1927, moyenne mensuelle pour le trimestre. — (b) Jusqu'à fin 1920, chiffres du « Bradstreet's »; depuis cette date, chiffres officiels. — (c) Année judiciaire finissant le 30 octobre. — (d) « Bradstreet's ». — (e) Département de la Seine seulement. — (f) Depuis 1925, y compris les concordats; faillites seules en 1925; 35. — (h) Depuis janvier 1928, y compris les cessions de biens. — (i) Moyenne trimestrielle. — (j) Angleterre et Pays de Galles; Jugements déclaratifs de faillites publiques. Ecosse: « séquestres ordonnés ». — (k) Procédures ouvertes au cours du mois. — (l) Y compris les concordats. — * Voir page 439.

§ Provisional figure. — (a) Until end 1927 monthly average for the quarter. — (b) Until end of 1920 « Bradstreet's »; since that date official figures. — (c) Judicial year ending 30th October. — (d) « Bradstreet's ». — (e) Seine Department only. — (f) Since 1925 including compositions; bankruptcies only in 1925; 35. — (h) Since January 1928, including private assignments. — (i) Quarterly average. — (j) Receiving and administration orders gazetted, England and Wales. Sequestrations awarded, Scotland. — (k) Cases begun during the month. — (l) Including compositions. — * See page 439.

V° PARTIE. — TRAVAIL.

LABOUR — PART V.

Tableau XX. — Chômage. †
Table XX. — Unemployment. †

Date	Allemagne Germany (a)					Australie Australia (d)		Autriche Austria				Belgique — Belgium			
	Ouvriers syndiqués		Trade unionists		Nombre de chômeurs secourus Number of unemployed in receipt of benefit	Chômeurs syndiqués Trade unionists unemployed		Nombre de chômeurs enregistrés Number of unemployed registered		Caisses d'assurance contre le chômage Unemployment Insurance societies					
	Chômeurs complets Wholly unemployed		Chômeurs partiels Partially unemployed							Chômeurs complets Wholly unemployed		Chômeurs partiels Partially unemployed			
	Nombre Number	%	Nombre Number	%	Nombre Number	%	Nombre Number	%	Nombre Number	%	Nombre Number	%	Nombre Number	%	
1925	(c)														
III . . .	211,259	5.8	158,681	5.1	465,761	37,836	9.3	175,581	9,414	1.5	33,509	5.5	130,116	4.8	
VI . . .	130,116	3.5	163,461	5.2	195,099	36,490	10.2	118,366	6,483	1.1	29,108	4.8	168,657	1.9	
IX . . .	168,657	4.5	268,186	8.5	266,078	29,861	7.9	119,004	4,758	0.8	11,034	1.9	706,189	2.5	
XII . . .	706,189	19.4	695,949	19.8	1,498,681	34,287	8.1	207,834	16,897	2.8	27,491	4.6			
1926	(b)														
III . . .	727,312	21.4	736,640	21.7	1,942,011	34,161	8.2	202,394	8,489	1.4	16,573	2.8	627,287	2.2	
VI . . .	627,287	18.1	596,793	17.2	1,740,754	24,920	6.7	150,981	5,200	0.9	13,148	2.2	513,364	1.7	
IX . . .	513,364	15.2	427,380	12.7	1,394,062	32,871	7.6	148,111	6,818	1.1	14,821	2.5	572,653	1.9	
XII . . .	572,653	16.7	249,628	7.3	1,748,597	25,351	5.7	205,350	15,804	2.6	17,889	3.0			
1927	(b)														
III . . .	420,550	11.5	160,080	4.4	1,121,150	26,280	5.9	236,261	11,294	1.8	18,888	3.1	239,597	3.3	
VI . . .	239,597	6.3	101,378	2.7	540,703	29,217	6.4	168,997	8,323	1.4	20,098	3.3	178,916	3.5	
IX . . .	178,916	4.6	93,113	2.4	355,462	29,991	6.7	154,291	8,595	1.4	21,680	3.5	519,573	5.6	
XII . . .	519,573	12.9	123,207	3.1	1,188,274	38,641	8.9	238,075	22,526	3.6	35,006	5.6			
1928	(b)														
III . . .	383,224	9.2	155,797	3.7	1,010,763	45,638	10.7	219,532	5,294	0.8	17,108	2.7	288,443	3.0	
VI . . .	288,443	6.2	255,090	5.9	610,687	46,656	11.2	140,931	3,709	0.6	19,115	3.0	273,696	3.8	
VII . . .	273,696	6.3	283,562	6.5	564,064	137,045	4,471	0.7	23,768	3.8	288,375	3.8	
VIII . . .	288,375	6.5	312,051	7.1	574,475	135,609	3,397	0.5	23,888	3.8	293,691	3.3	
IX . . .	293,691	6.6	303,466	6.9	577,093	136,984	3,377	0.6	20,475	3.3	325,293	...	
X . . .	325,293	7.3	303,737	6.8	*670,997	150,180			

Total des ouvriers servant de base au dernier pourcentage.
Number of workers on which latest percentage is based.

4,450,202

416,827

614,028

Date	Canada		Danemark Denmark (a)		Estonie Estonia	Finlande Finland	France	Hongrie Hungary	Irlande (Etat libre d'Irlande) Irish Free State	
	Chômeurs syndiqués Trade unionists unemployed		Chômeurs syndiqués Trade unionists unemployed						Nombre de chômeurs enregistrés Number of unemployed registered	Nombre de chômeurs enregistrés Number of unemployed registered
	Nombre Number	%	Nombre Number	%	Nombre Number	%				
	Fin du mois End of month	Nombre Number	%	Nombre Number	%	Nombre Number	%	Nombre Number	%	Nombre Number
1925	(c)									
III . . .	13,631	8.5	40,055	14.7	2,867	3,502	1,031	26,611	59,362	23.3
VI . . .	9,578	6.1	34,135	9.1	1,771	1,155	626	27,984	44,795	17.6
IX . . .	8,274	5.7	26,489	10.6	883	2,011	618	27,984	29,837	11.7
XII . . .	11,716	7.9	85,944	31.7	3,213	2,176	645		35,858	14.1
1926	(c)									
III . . .	11,069	7.3	58,014	21.2	1,916	2,222	467	30,918	34,331	13.5
VI . . .	5,965	4.1	42,993	15.6	1,051	924	384	27,048	31,248	12.3
IX . . .	4,837	3.3	44,677	16.3	811	1,325	336	21,332	25,063	10.2
XII . . .	9,349	5.9	88,854	32.2	3,807	2,172	17,178	22,332	27,014	11.0
1927	(c)									
III . . .	8,975	5.7	71,811	26.2	4,405	2,104	70,881	19,654	27,105	11.0
VI . . .	5,410	3.2	49,405	18.0	1,907	1,130	21,934	13,110	22,776	9.3
IX . . .	5,314	3.1	43,990	16.0	1,201	1,251	11,272	11,565	(f) 22,122	(f) 9.0
XII . . .	11,893	6.6	87,116	31.6	4,437	2,152	13,221	14,368	(g) 28,586	(g) 11.6
1928	(c)									
III . . .	11,965	6.5	61,600	21.3	3,136	2,139	10,473	16,248	(h) 31,949	(h) 13.0
VI . . .	5,800	3.2	37,500	13.5	883	811	1,659	13,861	(i) 26,449	(i) 10.8
VII . . .	4,500	2.5	37,000	13.6	486	762	1,095	13,117		
VIII . . .	4,274	2.4	35,600	13.0	467	857	1,010	13,355	22,843	9.3
IX . . .	4,068	2.2	33,100	12.2	706	946	563	12,952		
X	40,100	14.8	1,561	1,600	*453	...		

Total des ouvriers servant de base au dernier pourcentage.
Number of workers on which latest percentage is based.

181,615

270,993

245,613

† Une partie des chiffres a été fournie par le Bureau International du Travail.
† Certain of the figures are supplied by the International Labour Office.

Δ Chiffre provisoire. — (a) Comprend seulement les syndicats versant l'indemnité de chômage. — (b) Depuis janvier 1927, y compris les ouvriers mineurs. — (c) Premier du mois suivant. — (d) Ouvriers syndiqués ayant chômé trois jours ou plus au cours d'une semaine. — (e) Jusqu'à fin 1926, nombre d'assurés secourus. — (f) Août. — (g) Novembre. — (h) Février. — (i) Mai. — * Voir page 439.
Δ Provisional figure. — (a) Only Unions paying unemployment benefit. — (b) Since January 1927, including miners. — (c) First of following month. — (d) Union members unemployed for three days or more during a given week. — (e) Until end 1926 number in receipt of benefit. — (f) August. — (g) November. — (h) February. — (i) May. — * See page 439.

Tableau XX (suite). — Chômage.
Table XX (continued). — Unemployment.

Date Fin du mois End of month	Italie Italy		Lettonie Latvia	Norvège Norway			Nouvelle-Zélande New Zealand		Pays-Bas Netherlands	
	Nombre de chômeurs enregistrés Number of unemployed registered		Nombre de chômeurs enregistrés Number of unemployed registered	(a) Chômeurs syndiqués (10 syndicats) Trade unionists unemployed (10 Unions)		Nombre de chômeurs enregistrés Number of unemployed registered	(b) Chômeurs syndiqués Trade unionists unemployed		(d) Chômeurs dans les caisses d'assurance contre le chômage Unemployed in unemployment insurance societies	
	Chômeurs complets Wholly unemployed	Chômeurs partiels Partially unemployed		Nombre Number	%		Nombre Number	%	Nombre Number	%
1925 III . . .	142,552	14,282	4,214	4,018	11.0	15,522	(c)	(c)	25,718	9.4
VI . . .	85,532	6,944	1,169	3,256	8.9	9,963			18,243	6.6
IX . . .	82,764	7,223	910	4,934	13.5	12,646			21,182	7.7
XII . . .	122,200	8,870	5,097	9,363	26.1	26,276		5.4	44,660	16.0
1926 III . . .	109,471	8,333	3,659	9,237	25.9	26,392	2,359	5.0	22,338	7.9
VI . . .	83,264	6,650	936	7,751	22.1	19,300	3,049	6.6	16,983	5.9
IX . . .	89,434	14,519	932	7,719	22.3	20,128	3,912	8.3	20,695	7.2
XII . . .	181,493	10,216	5,234	10,104	29.6	30,558	3,172	6.7	35,689	12.1
1927 III . . .	227,947	61,699	4,028	9,879	28.2	29,112	4,222	9.4	26,949	9.1
VI . . .	214,603	103,792	882	7,655	22.5	19,854	4,406	9.7	17,736	6.0
IX . . .	305,930	133,568	1,422	7,380	22.3	18,915	5,325	11.6	20,161	6.7
XII . . .	414,283	107,964	6,399	9,285	28.0	28,532	5,531	9.7	44,848	14.9
1928 III . . .	411,785	47,036	5,570	8,139	24.4	26,692	6,605	11.4	19,740	6.3
VI . . .	247,021	30,296	1,223	4,925	14.4	16,747	6,478	11.5	14,302	4.4
VII . . .	234,210	27,590	928	4,674	13.6	15,365			17,100	5.3
VIII . . .	248,100	24,319	965	4,834	13.9	15,817			16,670	5.2
IX . . .	268,883	28,746	1,914	17,859	6,298	11.3	13,833	4.7
X . . .	282,379	25,639	5,179

Total des ouvriers servant de base au dernier pourcentage.
Number of workers on which latest percentage is based.

		34,863		55,676		293,825			
Date Fin du mois End of month	Pologne Poland	Royaume-Uni United Kingdom		Suède Sweden		Suisse Switzerland		Tchécoslovaquie Czechoslovakia	
	Nombre de chômeurs enregistrés Number of unemployed registered	Assurance obligatoire Compulsorily Insured		Chômeurs syndiqués Trade-unionists unemployed		Caisses de chômage Unemployment Funds		Caisse d'assurance syndicale Trade union insurance funds	
		Nombre de chômeurs Number unemployed	%	Nombre Number	%	%	%	Nombre de chômeurs secourus Number of unemployed in receipt of benefit	%
	1925 III . . .	183,730	1,307,937	11.1	27,200	12.0			6,086
VI . . .	171,650	1,406,155	11.9	19,000	8.2			9,775	0.9
IX . . .	195,050	1,423,566	12.0	20,700	8.5			17,196	1.6
XII . . .	311,090	1,243,087	10.4	45,900	19.6				
1926 III . . .	295,529	1,171,136	9.8	36,300	14.7	2.7		27,535	2.5
VI . . .	243,302	(f) 1,751,133	(f) 14.6	23,800	9.6	2.8		40,034	3.4
IX . . .	185,207	(f) 1,048,322	(f) 13.7	23,500	9.1	2.8		42,601	3.7
XII . . .	190,140	1,431,840	11.9	47,950	19.1	5.6		29,295	2.5
1927 III . . .	205,770	1,187,782	9.8	36,103	14.1	2.8		27,074	2.5
VI . . .	159,365	1,069,386	8.8	24,999	9.4	1.6		13,833	1.3
IX . . .	116,843	1,126,267	9.3	22,347	8.4	1.7		9,609	0.9
XII . . .	165,268	1,194,305	9.8	50,655	18.6	4.5		14,334	1.3
1928 III . . .	167,022	1,127,622	9.5	36,722	13.3	1.9		17,734	1.6
VI . . .	116,719	1,273,360	10.7	21,257	7.6	1.2		13,468	1.2
VII . . .	103,451	1,377,031	11.6	20,238	7.4			13,627	1.2
VIII . . .	94,177	1,375,219	11.6	19,826	7.0			15,588	1.4
IX . . .	79,885	1,355,911	11.4	22,159	7.6	1.1		16,304	...
X . . .	* 81,195	1,403,911	11.8	...	9.1		

Total des ouvriers servant de base au dernier pourcentage.
Number of workers on which latest percentage is based.

		11,881,500		292,867		262,538		1,113,429	
--	--	------------	--	---------	--	---------	--	-----------	--

A Chiffre provisoire. — (a) Comprend seulement les syndicats versant l'indemnité de chômage. — (b) Ouvriers syndiqués ayant chômé plus de trois jours au cours d'une semaine. — (c) Milieu du mois précédent. — (d) Chiffres calculés d'après les moyennes hebdomadaires. — (e) Premier du mois suivant. Depuis 1926, nouvelle série. — (f) Non compris les ouvriers en grève dans les mines de charbon. — (g) Voir introduction. — * Voir page 439.

† Provisional figure. — (a) Only Unions paying unemployment benefit. — (b) Union members unemployed more than three days during a given week. — (c) Middle of preceding month. — (d) Calculated from weekly average. — (e) First of following month. Since 1926, new series. — (f) Excluding strikers in the coal mining industry. — (g) See introduction. — * See page 439.

DONNÉES POUR LE MOIS DE NOVEMBRE 1928
DATA FOR THE MONTH OF NOVEMBER 1928

Pays	Commerce Trade		Mouvement des prix — Price Movement			Emission de capitaux Capital Issues	Failites Bankruptcies	Country
	Importations Imports	Exportations Exports	Prix de Gros Wholesale Prices	Coût de la vie Cost of living	Prix des produits alimentaires Prices of foodstuffs	En millions * In millions *	Nombre de Number of	
	en milliers * In thousands *	In thousands *						
Allemagne			diff. fr. Bg. 140.3 138.0	152.3	152.0		687	Germany
Autriche			128	109	120			Austria
Canada							§ 150	Canada
Etats-Unis							§ 1,400	United States
France			127.0		Paris 119	932		France
Indes anglaises . .				165	162			British India
Japon	§ a) 162,000	§ a) 153,000						Japan
Luxembourg				121.6				Luxemburg
Norvège				184	161		55	Norway
Pologne				125.2	148.0	21.1		Poland
Royaume-Uni . . .			francs 3,834			28.0		United Kingdom
Suède					151			Sweden
Suisse	(a) 243,139 (b) 693	(a) 197,338 (b) 93		162	158		74	Switzerland
Tchécoslovaquie .				730				Czechoslovakia

* Dans la monnaie respective de chaque pays.
* In the respective currency of each country.

§ Chiffre provisoire. — § Provisional figure.

(a) Commerce, en valeurs. — (a) Trade by value.
(b) Commerce, en poids. — (b) Trade by weight.

Production de la Houille au Royaume-Uni } § 21,473
Coal production United Kingdom

Production de la Fonte } Etats-Unis } 3,356
Pig Iron production } United States

Trafic marchandises des Chemins de fer } Hongrie } x. 597
Railway Freight Traffic } Hungary

Dépôts de Caisses d'Epargne } Suède } 218
Savings Banks Deposits } Sweden

Nombre de chômeurs secourus } Allemagne } 15/xi. 805,000 France } 24. xi. 503
Number of unemployed in receipt of benefit } Germany

Nombre de chômeurs enregistrés } Pologne } 17/xi. 87,914
Number of unemployed registered } Poland

TABLE DES MATIÈRES

	PAGES
<i>Introduction</i>	402
<i>Note...</i>	402
<i>Commerce mondial...</i>	404, 405
<i>Notes relatives au tableau spécial</i>	406
<i>Diagrammes :</i>	
Indice des produits manufacturés Etats-Unis	407
Indice de la situation des affaires Royaume-Uni	407
<i>Tableau sommaire pour certains pays</i>	408

I^e PARTIE. — PRODUCTION.

TABEAU I : Production de houille et lignite :	
Houille	409
Lignite	409
TABEAU II : Production de la fonte	410
TABEAU III : Production de l'acier brut	410

II^e PARTIE. — COMMERCE ET TRANSPORT.

<i>Importations et Exportations (en valeurs) :</i>	
TABEAU IV : Importations	411, 412, 413, 414
TABEAU V : Exportations	411, 412, 413, 414
<i>Importations et exportations (en poids) :</i>	
TABEAU VI : Importations	415, 416
TABEAU VII : Exportations	415, 416
<i>Chemins de fer :</i>	
TABEAU VIII : Trafic des marchandises	417
<i>Mouvement de la navigation :</i>	
TABEAU IX : Tonnage des navires	
entrés et sortis	418, 419

III^e PARTIE. — MOUVEMENT DES PRIX.

TABEAU X : Nombres indices des prix de gros :	
1) Résultats publiés	420
2) Pourcentages par rapport à 1913... ..	420
Résultats publiés	421
TABEAU XI : Nombres indices des prix de détail :	
a) Coût de la vie... ..	422
b) Prix des denrées alimentaires	423

IV^e PARTIE. — FINANCES.

TABEAU XII : Réserves d'or et certaines	
réserves d'argent et de devises étrangères ...	424, 425, 426
TABEAU XIII : Circulation des billets	427, 428, 429
TABEAU XIV : Pourcentage du prix du dollar	
comparativement à son prix au pair	430, 431
TABEAU XV : Taux de l'escompte...	430, 432
TABEAU XVI : Dépôts des Caisses d'épargne	433, 434
TABEAU XVII : Nombres indices des cours	
des valeurs de Bourse	434
TABEAU XVIII : Emissions de Capitaux	435
TABEAU XIX : Faillites (nombre des)	436

V^e PARTIE. — TRAVAIL.

TABEAU XX : Chômage	437, 438
<i>Données pour Novembre 1928</i>	439
<i>Tableau des parités réciproques² de certaines monnaies</i>	pages 2 et 3 de la couverture.

TABLE OF CONTENTS

	PAGES
<i>Introduction</i>	403
<i>Note...</i>	403
<i>World's Trade</i>	404, 405
<i>Footnotes concerning special tabl</i>	406
<i>Diagrams :</i>	
Index of manufacturing production U. S. A.	407
Index Chart United Kingdom	407
<i>Summary table for certain countries</i>	408

PART I. — PRODUCTION.

TABLE I : Production of Coal and Lignite :	
Coal	409
Lignite... ..	409
TABLE II : Production of Pig Iron	410
TABLE III : Production of Crude Steel	410

PART II. — TRADE AND TRANSPORT.

<i>Imports and Exports (Values) :</i>	
TABLE IV : Imports	411, 412, 413, 414
TABLE V : Exports	411, 412, 413, 414
<i>Imports and Exports (Weight) :</i>	
TABLE VI : Imports	415, 416
TABLE VII : Exports	415, 416
<i>Railways :</i>	
TABLE VIII : Freight Traffic	417
<i>Movement of Shipping :</i>	
TABLE IX : Tonnage of Vessels entered	
and cleared	418, 419

PART III. — PRICE MOVEMENT.

TABLE X : Index numbers of Wholesale Prices :	
(1) Published results	420
(2) Percentage of 1913	420
Published results	421
TABLE XI : Index numbers of Retail Prices :	
(a) Cost of Living	422
(b) Prices of Foodstuffs	423

PART IV. — FINANCE.

TABLE XII : Gold and certain Silver and	
Foreign Assets Reserves... ..	424, 425, 426
TABLE XIII : Notes in circulation	427, 428, 429
TABLE XIV : Percentage which cost of dollar	
is of its cost at par... ..	430, 431
TABLE XV : Bank rates of discount	432
TABLE XVI : Savings Banks Deposits	433, 434
TABLE XVII : Index numbers of Stock	
Exchange securities	434
TABLE XVIII : Capital Issues	435
TABLE XIX : Bankruptcies (number of)	436

PART V. — LABOUR.

TABLE XX : Unemployment	437, 438
<i>Data for November 1928</i>	439
<i>Table of reciprocal parities of various currencies</i>	pages 2 and 3 of the cover.

SOCIÉTÉ DES NATIONS
GENÈVE

LEAGUE OF NATIONS
GENEVA

BULLETIN MENSUEL DE STATISTIQUE

RECUEIL DE STATISTIQUES PUISÉES A
DES SOURCES OFFICIELLES OU INDIQUÉES

9^e ANNÉE — Volume IX
= Décembre 1928 =

No. 12

9th YEAR — Volume IX
= December 1928 =

MONTHLY BULLETIN OF STATISTICS

BEING A COLLECTION OF STATISTICS FROM
OFFICIAL AND OTHER DEFINED SOURCES

ABONNEMENT ANNUEL

Fr. 20 (suisses)

LE NUMÉRO

Fr. 1,75 (suisse)

ANNUAL SUBSCRIPTION

18/- net \$ 4.50

SINGLE NUMBERS

1/6 net 40 cts.

INTRODUCTION

Dans ce dernier numéro de 1928 du Bulletin mensuel de statistique a été inséré l'index pour l'année 1928 des tableaux spéciaux et des adjonctions et changements indiqués dans les introductions.

On trouvera à la page 445 un tableau indiquant la production mondiale du pétrole pendant les années 1913 et 1921-1927.

Aux tableaux IV-VII (Commerce en valeurs et en poids) les chiffres de la Grèce pour les derniers mois de 1928 ont été rectifiés suivant le Bulletin du Commerce spécial de la Grèce.

Le nombre indice des prix de gros établi par l'*Economist* a été modifié. Le premier chiffre révisé, celui pour le mois de décembre 1928, est donné au tableau de la page 478.

Les caractéristiques essentielles du nouveau nombre indice sont les suivantes :

- 1) Emploi de moyennes géométriques au lieu de moyennes arithmétiques dans le calcul de l'indice.
- 2) Période de base 1927 = 100 remplaçant 1901-05 = 100.
- 3) Revision de la liste des articles et de la pondération.

Le changement de méthode de calcul a été dicté par le souci de rendre plus exacte l'indication des variations de prix au cours d'une longue période. La moyenne géométrique présente en effet l'avantage de ne pas accentuer, comme la moyenne arithmétique, la hausse ou la baisse, lorsque la dispersion des prix est grande, et celui d'être réversible, c'est-à-dire d'indiquer le même rapport entre les prix de deux années, quelle que soit celle qui est choisie comme base. Par exemple, si l'on compare les prix de 1927 à ceux de 1913, l'ancien indice, calculé avec la moyenne arithmétique, indique une augmentation de 47,9 pour cent lorsqu'on prend comme base 1913 et de 34,5 lorsqu'on prend 1927 ; tandis que le même indice établi avec la moyenne géométrique indique dans les deux cas une augmentation de 43,7 pour cent. On peut donc admettre que c'est 143,7 qui représente le plus exactement la situation de 1927 par rapport à celle de 1913 et c'est ce coefficient que l'on emploie pour ramener le nouvel indice (1927 = 100) à la base 1913.

Le nombre des articles compris dans l'indice a été porté de 44 à 58. En ce qui concerne la pondération, on a diminué légèrement l'importance attribuée aux textiles.

Le nouvel indice a été calculé rétrospectivement jusqu'en janvier 1924 et les chiffres mensuels pour toute la période (résultats publiés et pourcentages de 1913) sont donnés dans le petit tableau de la page 444.

La comparaison entre l'ancien indice et le nouveau, ramenés à la base 1913, montre que si l'on envisage des périodes de courte durée, les variations ne diffèrent pas sensiblement suivant les deux séries. Il est à noter également que le nouvel indice correspond de très près à celui qu'établit le *Board of Trade*.

Au tableau XII (Réserves d'or et d'avoires étrangers) une colonne a été ajoutée pour les avoires étrangers de la Norvège. Les chiffres sont donnés depuis la fin de 1927, quand la stabilisation de fait a été réalisée ; ils représentent le total des disponibilités à l'étranger, des effets à l'étranger et des billets de banque étrangers.

Genève, le 14 janvier 1929.

NOTE

Dans tous les Tableaux, le signe «—» indique que le chiffre est nul ou inférieur à l'unité de mesure employée ; le signe «...», que le chiffre n'est pas encore publié, et un blanc, que les renseignements ne sont pas accessibles.

Par suite de la diversité des méthodes employées pour établir les statistiques et des systèmes juridiques et administratifs sur lesquels elles sont basées, de la variété des classements et de la nature des relevés, il est, dans bien des cas, impossible d'établir une comparaison exacte entre les chiffres des différents pays. Les méthodes adoptées pour l'élaboration des divers nombres indices des prix, plus spécialement des indices du coût de la vie, sont très différentes d'un pays à l'autre. Dans quelques pays, les Banques centrales continuent à n'indiquer séparément, dans leurs bilans hebdomadaires ou mensuels, qu'une partie des avoires étrangers. Le but et la nature des données sur le chômage ainsi que les diverses industries considérées, varient selon les pays et ne permettent pas une comparaison exacte des pourcentages du chômage.

Les chiffres publiés ont toujours pour objet d'indiquer les variations survenues au cours d'une période donnée et c'est sur ces variations dans le temps que doivent porter les comparaisons.

Pour les explications détaillées concernant le mode d'établissement de certaines catégories de statistiques le lecteur est renvoyé aux publications suivantes :

Diagrammes et Nombres indices des cours des valeurs de Bourse, Tableau XVII : Bulletin mensuel de statistique N° 1, 1926 ;

Commerce international, Tableaux IV, V, VI, VII : Mémorandum sur les Balances des Paiements et sur les Balances du Commerce extérieur 1911-1925, Vol. II ;

Nombres indices des prix de gros, Tableau X	} Mémorandum sur les Monnaies, 1913-1923, Mémorandum sur les Monnaies et les Banques Centrales, 1913-1924, Vol. II ;
Réserves d'or et certaines réserves d'argent et de devises étrangères, Tableau XII	
Dépôts de Caisses d'Épargne, Tableau XVI	
Emissions de Capitaux, Tableau XVIII : Bulletin mensuel de statistique N° 8, 1923 ;	
Faillites, Tableau XIX : Bulletin mensuel de statistique N° 10, 1924.	

INTRODUCTION

With this the last issue for 1928 of the Monthly Bulletin of Statistics is published the index for the year 1928 of Special tables and of Additions and changes mentioned in the Introductions.

On page 445 will be found a Table showing the world production of petroleum during the years 1913 and 1921-1927. In tables IV-VII (Trade by value and by weight), revised figures are given for Greece for the last months, according to the official Bulletin of Special Trade.

The Economist has revised its index number of wholesale prices. The first revised figure, that for December 1928, is given in the table on page 478.

The principal characteristics of the new index are the following: 1) Geometric, instead of arithmetic, averages are employed in the computation; 2) The base period is changed from 1901-05 = 100 to 1927 = 100; 3) The list of commodities and the weighting have been revised.

The change in the formula employed has been made with a view to securing greater accuracy in the representation of long-period variations. The geometric mean has in fact the advantage of being less influenced than the arithmetic by great dispersion of prices, and of being reversible, *i. e.* of indicating the same ratio between the prices of two years, whichever of the two is taken as the base. For instance, whereas according to the old index computed with the arithmetic mean, the rise in 1927 as against 1913 is 47.9 when calculated forwards and 34.5 when calculated backwards, the same index worked on the geometric mean, shows a rise of 43.7 per cent in both cases. Accordingly, 143.7 can be assumed to represent more accurately the situation in 1927 compared with that in 1913, and it is that coefficient which is used to link the new index (1927 = 100) to the year 1913.

The number of commodities comprised in the index has been raised from 44 to 58. With regard to weighting, slightly less importance than before is given to textile materials.

The new index has been calculated back as far as January 1924 and the monthly figures for the whole period (published results and percentages of 1913) will be found in the small table on page 444.

Comparison between the old index and the new converted to the 1913 base shows that, in respect to short-period fluctuations, there is no great divergence between the two series. The new index, it will be noted, corresponds closely to that compiled by the *Board of Trade*.

In table XII (Gold and foreign assets reserves), a column has been added showing the foreign assets of Norway since the end of 1927, when the *de facto* stabilisation was achieved. The figures represent the total of balances abroad, foreign bills and bank notes.

Geneva, January 14th, 1929.

NOTE

Throughout the sign — indicates that the figure is zero or less than the unit of measurement employed, ... that the figure is not yet published, and a blank that information is not available.

Owing to the different manner in which the statistics are calculated, the different legal and administrative systems on which they are based, and the different grouping and nature of the returns, accurate comparison between the figures for different countries is in many cases impossible. The methods adopted in the compilation of the various index numbers of prices, more especially of cost of living, differ widely from country to country. In several countries Central Banks still follow the practice of showing only part of their foreign assets separately in their weekly or monthly returns. The scope and nature of the unemployment returns and the different trades included render accurate comparison of the unemployment percentages of the different countries impossible. The figures given are in all cases intended to illustrate the fluctuations over a period of time and it is between these fluctuations that comparison should be made.

For detailed explanation with reference to the manner in which certain of the classes of statistics are compiled the reader is referred to the following publications:—

Diagrams and Index Numbers of Stock Exchange Securities, Table XVII: Monthly Bulletin of Statistics, No. I, 1926.

International Trade, Tables IV, V, VI, VII: Memorandum on Balance of Payments and Foreign Trade Balances 1911-1925, Vol. II.

Index Numbers of Wholesale Prices, Table X

Gold and certain Silver and Foreign Assets Reserves, Table XII

Savings Banks Deposits, Table XVI

Memorandum on Currency 1913-1923,

Memorandum on Currency and Central Banks

1913-1924, Vol. II;

Capital Issues, Table XVIII: Monthly Bulletin of Statistics, No. 8, 1923;

Bankruptcies, Table XIX: Monthly Bulletin of Statistics, No. 10, 1924.

DONNÉES RÉTROSPECTIVES

Nouvel indice des prix de gros établi par « The Economist ».

RETROSPECTIVE DATA

New index of Wholesale prices calculated by « The Economist ».

Mols Months	1924	1925	1926	1927	1928
	Base 1927 = 100				
I	115.1	118.4	105.5	99.6	98.5
II	116.1	118.4	103.9	100.7	98.5
III	115.0	115.3	102.4	99.9	99.9
IV	113.9	112.7	102.9	99.4	101.4
V	112.0	111.9	102.0	101.2	102.1
VI	112.6	109.3	102.2	100.3	100.6
VII	114.6	111.9	103.5	100.3	98.8
VIII	115.5	111.6	105.2	101.0	97.0
IX	116.5	110.7	106.9	99.8	95.7
X	119.2	108.8	107.3	99.2	95.3
XI	118.5	109.1	105.3	99.6	95.3
XII	120.0	106.5	101.0	98.8	95.0
Base 1913 = 100					
I	165.4	170.1	151.6	143.1	141.5
II	166.8	170.1	149.3	144.7	141.5
III	165.2	165.7	147.1	143.5	143.5
IV	163.6	161.9	147.8	142.8	145.7
V	160.9	160.8	146.5	145.4	146.7
VI	161.8	157.0	146.8	144.1	144.5
VII	164.6	160.8	148.7	144.1	141.9
VIII	165.9	160.3	151.1	145.1	139.4
IX	167.4	159.0	153.6	143.4	137.5
X	171.2	156.3	154.2	142.5	136.9
XI	170.2	156.7	151.3	143.1	136.9
XII	172.4	153.0	145.1	141.0	136.5

PRODUCTION MONDIALE DE PÉTROLE.
WORLD PRODUCTION OF PETROLEUM.

(En millions de barils)

(In millions of barrels)

PAYS	1913	1921	1922	1923	1924	1925	1926	1927	COUNTRY
AFRIQUE	0.1	1.3	1.2	1.1	1.1	1.2	1.2	1.3	AFRICA.
Egypte	0.1	1.3	1.2	1.1	1.1	1.2	1.2	1.3	Egypt.
AMÉRIQUE DU NORD . .	248.6	472.4	557.7	732.6	714.1	764.0	771.3	894.9	NORTH AMERICA.
Canada	0.2	0.2	0.2	0.2	0.2	0.3	0.4	0.5	Canada.
États-Unis	248.4	472.2	557.5	732.4	713.9	763.7	770.9	894.4	United States.
AMÉRIQUE CENTRALE . .	26.2	195.6	184.7	152.7	143.8	119.9	95.7	69.3	CARIBBEAN.
Mexique	25.7	193.4	182.3	149.6	139.7	115.5	90.4	64.1	Mexico.
Trinité (île)	0.5	2.4	2.4	3.1	4.1	4.4	5.3	5.2	Trinidad.
AMÉRIQUE DU SUD . . .	2.2	7.1	10.7	13.6	22.4	35.6	62.4	97.5	SOUTH AMERICA.
Argentine	0.1	2.0	2.9	3.4	4.6	6.0	8.0	8.7	Argentine.
Colombie			0.3	0.4	0.4	0.6	6.4	14.6	Colombia.
Pérou	2.1	3.7	5.3	5.7	8.4	9.3	10.8	9.8	Peru.
Venezuela		1.4	2.2	4.1	9.0	19.7	37.2	64.4	Venezuela.
ASIE	23.0	46.0	52.3	62.7	67.3	70.7	72.5	73.1	ASIA.
Bornéo	0.1	1.4	2.8	3.9	4.2	4.3	4.9	5.0	Borneo.
Inde	7.9	8.7	8.5	8.3	8.4	8.0	8.7	8.2	India.
Indes néerlandaises . .	11.2	17.0	16.7	19.9	20.5	21.4	21.2	21.4	Dutch East Indies.
Japon	1.9	2.2	2.1	1.8	1.8	2.0	1.9	1.7	Japan.
Perse	1.9	16.7	22.2	28.8	32.4	35.0	35.8	36.8	Persia.
EUROPE	85.1	43.3	51.5	56.2	65.3	76.0	94.7	105.6	EUROPE.
Allemagne	0.5	0.3	0.3	0.3	0.4	0.5	0.7	0.7	Germany.
France	0.4	0.4	0.5	0.4	0.4	0.5	0.5	0.5	France.
Pologne	7.8	5.2	5.2	5.4	5.7	6.0	5.8	5.8	Poland.
Roumanie	13.6	8.4	9.8	10.9	13.4	16.6	23.3	26.1	Roumania.
Russie (U. R. S. S.) . .	62.8	29.0	35.7	39.2	45.4	52.4	64.3	72.4	Russia (U. S. S. R.).
Tchécoslovaquie							0.1	0.1	Czechoslovakia.
MONDE ENTIER	385.2	765.9	858.1	1,018.9	1,014.0	1,067.4	1,097.8	1,241.7	WORLD.

ÉTATS-UNIS D'AMÉRIQUE. UNITED STATES OF AMERICA. 446
 Indice des produits manufacturés. — (Volume). — Index of manufacturing production.
 (1923-25 = 100).

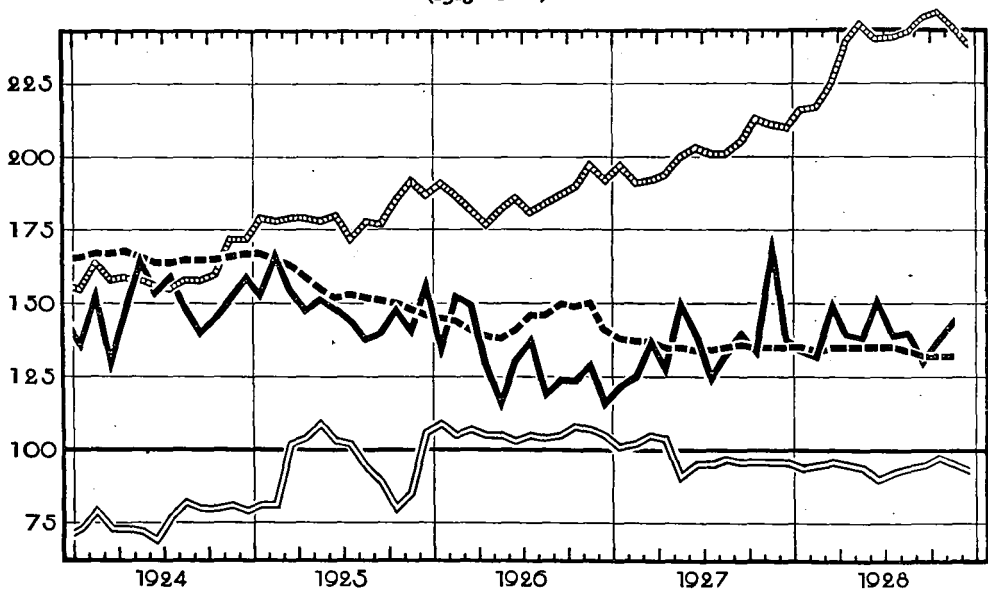
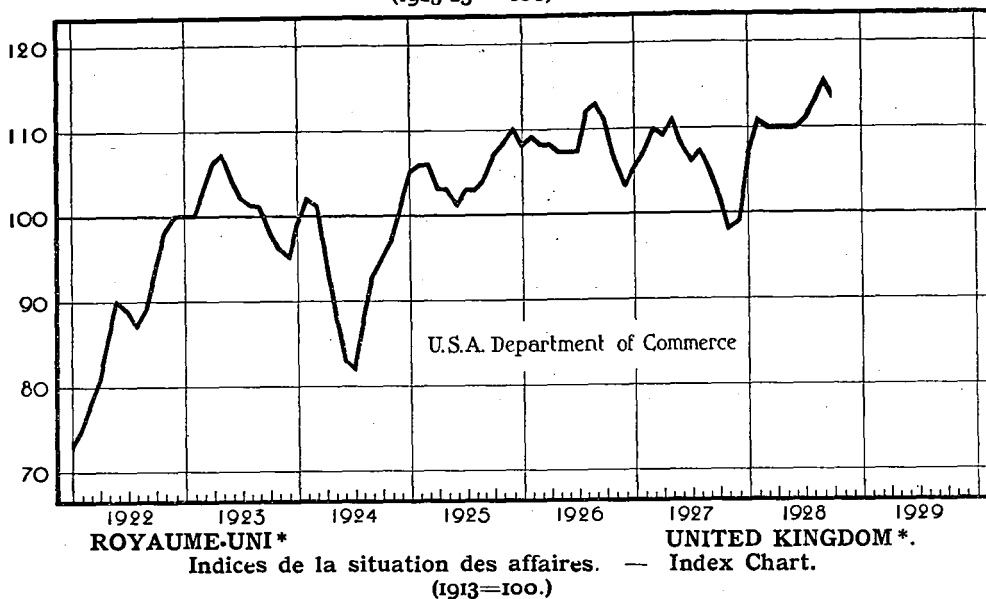

Cours de 20 valeurs industrielles. Price of 20 Industrial Stocks.
 Nombres indices des prix de gros des articles autres que les denrées alimentaires (Board of Trade). Wholesale prices (Board of Trade Index) excluding food.
 Valeur des produits manufacturés exportés (variations saisonnières éliminées). Value of exported manufactures (normal seasonal changes eliminated).
 Indices de l'argent à court terme (taux de la Banque d'Angleterre, taux jour par jour et taux des effets à 3 mois). Short Money Index (official discount rate, day to day money and market rate on 3 months bills).

* Reproduit du "Monthly Bulletin" publié par le London and Cambridge Economic Service.
 * Reproduced from the Monthly Bulletin of the London and Cambridge Economic Service.

Tableau Sommaire pour certains pays. — Summary Table for certain countries.

Branche d'activité économique Branch of Economic Activity	Pays Country	Mois 1927 Months	Mois 1928 Months										
		XII	I	II	III	IV	V	VI	VII	VIII	IX	X	XI
PRODUCTION	Allemagne-Germany	13,238	13,421	12,926	14,118	11,715	11,932	11,833	12,483	13,021	12,157	13,311	12,141
Charbon - Coal	Etats-Unis - U. S. A.	42,732	45,266	42,577	44,862	35,468	40,594	37,434	36,968	43,536	42,943	53,446	48,532
Milliers tonnes métriques (000's) metric tons	France	4,323	4,350	4,164	4,470	4,053	4,162	4,374	4,172	4,359	4,179	4,607 d)	4,477
	Roy-Uni - U.K. (a)	21,182	21,889	20,982	22,438	18,500	19,994	19,260	18,423	18,651	19,154	21,445	20,969
Fonte-Pig Iron	Allemagne-Germany	1,150	1,180	1,122	1,170	1,045	1,044	1,021	1,035	1,031	985	1,016	267
	Belgique - Belgium	317	315	302	327	313	329	321	324	329	325	344	331
Milliers tonnes métriques (000's) metric tons	Etats-Unis - U.S.A.	2,739	2,916	2,947	3,251	3,237	3,337	3,131	3,121	3,187	3,111	3,428	3,356
	France	796	809	784	857	834	871	843	836	858	822	857	850
	Roy.-Uni - U.K.	568	569	560	602	572	601	573	546	527	512	552	553
Or — Gold Milliers (000's) Onces or fin Fine ounces	Afrique du Sud South Africa	844	847	814	876	826	888	861	874	886	859	896	872
IMPORTATIONS	Allemagne-Germany	1,266	1,357	1,247	1,229	1,175	1,086	1,108	1,183	1,083	1,088	1,213	1,173
—	Canada	83	80	86	120	78	114	111	103	114	106	112	103
Valeurs en millions monn. du pays	Etats-Unis - U. S. A.	324	341	342	372	327	348	315	323	353	325	355	327
	France	5,216	4,124	4,321	4,525	4,604	4,052	4,701	4,049	4,164	4,229	4,731	4,736
IMPORTS	Indes ang. - B. India	203	223	200	220	218	208	187	190	206	209	217	225
Valeurs	Italie - Italy	1,870	1,560	1,708	1,818	1,922	1,972	2,126	1,740	1,552	1,617	1,813	1,860
In currency of each country (000,000's)	Japon - Japan	189	187	195	216	184	197	166	159	151	154	167	162
	Roy.-Uni - U. K.	96	90	87	99	86	88	88	87	89	81	94	96
EXPORTATIONS	Allemagne-Germany	954	862	942	1,021	920	894	890	914	1,026	1,059	950	941
—	Canada	130	83	89	107	59	118	107	126	112	110	142	167
Valeurs en millions monn. du pays	Etats-Unis - U. S. A.	398	402	363	410	356	414	380	371	371	415	544	546
	France	5,020	4,017	4,423	4,319	4,291	3,985	4,214	3,941	4,170	4,191	4,448	4,614
EXPORTS	Indes ang. - B. India	270	292	283	312	251	292	277	264	263	244	288	277
Valeurs	Italie - Italy	1,517	1,032	1,206	1,170	1,073	1,104	1,410	1,001	1,115	1,157	1,304	1,324
In currency of each country (000,000's)	Japon - Japan	165	139	154	162	156	160	138	156	184	166	175	153
	Roy.-Uni - U. K.	59	60	57	65	55	59	59	61	62	57	64	64
PRIX de GROS	Allemagne-Germany	140	139	138	139	140	141	141	142	142	140	140	140
—	Etats-Unis - U. S. A.	97	96	96	96	97	99	98	98	99	100	98	97
	France	604	607	609	623	624	632	626	624	617	620	617	626
WHOLESALE PRICES	Italie - Italie	463	463	461	464	464	465	462	453	456	458	463	466
Index Number	Japon - Japan	168	169	169	169	170	172	169	169	170	174	174	173
	Roy.-Uni - U. K.	140	141	140	141	143	144	143	141	139	138	138	138
Nombre de chômeurs (en milliers)	Allem. (b) / 1926/27	573	458	560	421	327	262	240	211	195	179	177	294
	Germ. (b) / 1927/28	520	466	432	383	295	270	268	274	288	294	325	428
	Italie (c) / 1926/27	181	225	259	228	215	216	215	263	292	306	332	376
	Italie (c) / 1927/28	414	439	413	412	357	307	247	234	248	269	282	321
	Pologne / 1926/27	190	209	214	206	191	174	159	148	133	117	116	137
	Poland / 1927/28	165	180	178	167	155	132	117	103	94	80	80	97
Number of unemployed (000's)	Roy.-Uni / 1926/27	1,432	1,451	1,315	1,188	1,133	1,059	1,069	1,114	1,130	1,126	1,156	1,210
	U. K. / 1927/28	1,194	1,261	1,228	1,128	1,128	1,168	1,273	1,377	1,375	1,355	1,404	1,453

3 Chiffre provisoire. — (a) Charbon disponible pour la vente. — (b) Ouvriers syndiqués chômeurs complets. — (c) Chômeurs complets. — (d) Y compris le lignite.
3 Provisional figure. — (a) Saleable coal. — (b) Trade unionists wholly unemployed. — (c) Wholly unemployed. — (d) Including lignite.

I^o Partie. — PRODUCTION. — Part I.

Tableau I. — Houille et lignite †.
Production en milliers de tonnes métriques.

Table I. — Coal and lignite †.
Production in metric tons (000's omitted).

Période Period	HOUILLE — COAL									
	Afrique du Sud (Union) South Africa	Allemagne Germany	Belgique Belgium	Canada	Etats-Unis United States	France	Indes anglaises British India	Japon Japan	Pays-Bas Netherlands	Pologne Poland
1913 . . .	(h) 665	(a) 15,842	1,903	1,119	43,088	3,388	(c) 1,311	1,776	(d) 156	(e) 24,337
1917 . . .	785	13,979	1,243	851	49,245	2,313	1,467	2,197	251	21,041
1918 . . .	747	13,410	1,158	888	51,272	2,078	1,681	2,336	283	19,284
1919 . . .	776	8,989	1,540	813	41,878	1,796	1,843	2,606	283	19,456
1920 . . .	867	10,946	1,866	1,002	49,764	2,024	1,447	2,457	329	19,435
1921 . . .	862	11,354	1,813	890	38,283	2,351	1,558	2,185	327	18,823
1922 . . .	736	10,834	1,767	832	36,057	2,595	1,540	2,308	381	18,849
1923 . . .	901	5,193	1,910	1,014	49,736	3,140	1,593	2,412	440	3,008
1924 . . .	944	9,897	1,947	762	43,213	3,668	1,717	2,509	490	2,685
1925 . . .	983	11,052	1,925	719	43,988	3,921	1,693	2,622	571	2,423
1926 . . .	1,038	12,108	2,110	974	49,729	4,285	1,703	2,619	717	10,692
1927 . . .	1,006	12,800	2,298	1,027	45,197	4,315	1,790	2,600	777	21,355
1927 XI . .	1,020	12,864	2,256	1,020	42,930	4,101	1,701	2,842	789	3,436
XII .	1,017	13,238	2,359	1,080	42,732	4,323	2,084	2,942	887	3,446
1928 I . . .	943	13,421	2,378	988	45,266	4,350	1,923	2,560	903	3,454
II . .	910	12,926	2,260	1,000	42,577	4,164	2,341	2,723	829	3,271
III . .	1,007	14,118	2,516	1,029	44,862	4,470	2,185	2,959	939	3,509
IV . .	918	11,715	2,223	860	35,468	4,053	1,909	2,566	832	2,981
V . .	1,041	11,932	2,228	1,072	40,594	4,162	1,930	2,719	874	3,060
VI . .	1,040	11,833	2,378	1,106	37,434	4,374	1,624	2,608	894	3,192
VII . .	1,035	12,433	2,220	1,057	36,968	4,172	1,368	2,560	921	3,248
VIII .	1,104	13,021	2,429	1,191	43,826	4,359	1,784	2,401	927	3,416
IX . .	1,058	12,157	2,175	963	42,943	4,179	1,890	2,436	876	3,401
X . .	1,067	13,311	2,413	1,024	53,446	4,607	1,769	2,680	961	3,848
XI . .	1,062	12,141	2,328	1,044	48,532	(f) 4,477	892	3,767

Période Period	HOUILLE — COAL				TOTAL Houille Coal	LIGNITE						TOTAL Lignite
	Russie U. R. S. S. Russia U. S. S. R.	Sarre Saar	Tchécoslovaquie Czechoslovakia	Allemagne Germany		Autriche Austria	Canada	Chili Chile	Hongrie Hungary	S. H. S.	Tchéco- slovaquie Czechoslovakia	
1913 . . .	(i) 2,267	(1,101)	(j)(g) 872	(a) 7,269	(f) 218	(k) 16	(l) 107	(m) (460)	(223)	(n)(o) (1,928)	10,221	
1917 . . .	755	937	872	7,962	193	210	128	634		1,522		
1918 . . .	755	937	997	8,383	187	244	126			1,362		
1919 . . .	737	784	854	7,804	185	221	124	313	185	1,414	10,276	
1920 . . .	637	784	948	9,324	225	279	89	402	235	1,663	12,217	
1921 . . .	710	798	1,002	76,588	233	248	106	460	246	1,778	13,326	
1922 . . .	755	937	872	82,647	261	264	88	515	302	1,598	14,460	
1923 . . .	1,020	766	1,029	95,531	294	271	97	575	330	1,355	12,751	
1924 . . .	1,323	1,169	1,265	94,206	10,386	232	269	128	529	338	1,705	
1925 . . .	1,475	1,083	1,047	94,092	11,644	253	274	120	460	331	1,551	
1926 . . .	2,203	1,140	1,214	93,511	11,596	246	272	122	485	329	1,589	
1927 . . .	2,683	1,133	1,222	101,377	12,542	256	289	122	520	371	1,669	
1927 XI . .	2,984	1,143	1,291	99,949	13,430	286	119	652	446	1,915	17,418	
XII .	3,152	1,101	1,302	100,845	14,133	295	613	116	635	415	1,929	
1928 I . . .	2,119	1,099	1,388	103,681	14,222	297	549	104	635	435	2,102	
II . .	3,011	1,029	1,375	99,398	13,419	275	273	103	514	404	1,136	
III . .	3,168	1,197	1,310	105,707	14,401	296	243	131	531	393	1,858	
IV . .	2,448	994	1,119	86,586	12,263	240	159	106	431	333	1,695	
V . .	2,647	1,052	1,165	94,470	12,964	240	74	133	452	369	1,567	
VI . .	2,593	1,064	1,152	90,552	13,241	236	103	127	473	326	1,561	
VII . .	2,619	1,106	1,198	89,327	13,531	245	131	133	473	374	1,629	
VIII .	2,655	1,147	1,256	97,781	14,330	263	202	120	516	383	1,741	
IX . .	2,637	1,065	1,334	96,317	13,616	268	310	111	557	...	1,759	
X . .	3,161	1,198	1,300	112,230	15,226	306	520	137	663	...	2,034	
XI . .	3,038	...	1,255	...	14,548	303	493	1,893	

† Production des pays publiant des statistiques mensuelles, dont la production moyenne mensuelle a été supérieure, pour la houille, à 250 mille tonnes en 1920 et, pour le lignite, à 100 mille tonnes en 1919.

(a) A partir de 1919 sans l'Alsace-Lorraine et la Sarre; à partir de juillet 1922 sans les Bassins de la Haute-Silésie polonaise. — (b) Depuis 1919, y compris l'Alsace-Lorraine, dont la production moyenne mensuelle en 1918 se montait à 221,800 tonnes. — (c) Provinces britanniques seulement. — (d) Territoire actuel; jusqu'à juillet 1922, non compris la Haute-Silésie polonaise. La production moyenne mensuelle dans le territoire actuel pour les années 1913, 1920, 1921 et 1922 se montait respectivement à 3,394, 2,687, 2,485 et 2,813 milliers de tonnes métriques. — (e) Charbon disponible pour la vente. Depuis fin 1921, non compris l'Irlande. — (f) Territoire actuel. — (g) Jusqu'à fin 1925 charbon disponible pour la vente. — (h) Charbon vendu. — (i) Territoire d'Europe. — (j) Y compris le lignite. — (k) Environ 83% de charbon et 17% de lignite. — * Voir page 478.

† Production of countries publishing monthly statements, the average monthly output of which was for coal over 250 thousand tons in 1920, and for lignite over 100 thousand tons in 1919.

(a) From 1919 excluding Alsace-Lorraine and Saar; from July 1922 excluding Polish Upper Silesia. — (b) Since 1919 including Alsace-Lorraine, the average monthly production of which in 1918 amounted to 221,800 tons. — (c) British Provinces only. — (d) Present territory; until July 1922 excluding Polish Upper Silesia. The average monthly production in present territory for years 1913, 1920, 1921 and 1922 amounted to 3,394, 2,687, 2,485 and 2,903 thousand metric tons respectively. — (e) Saleable coal. Since end 1921 excluding Ireland. — (f) Present territory. — (g) Until end 1925 saleable coal. — (h) Coal sold. — (i) European territory. — (j) Including lignite. — (k) (†) this about 83% coal and 17% lignite. — * See page 478.

Tableau II. — Fonte. †
Production en milliers de tonnes métriques.

Table II. — Pig Iron. †
Production in metric tons (000's omitted).

Période Period Moyennes mensuelles Monthly Average	Allemagne Germany	Belgique Belgium	Canada	Etats-Unis United States	France	Luxembourg Luxembourg	Pologne Poland	Royaume-Uni United Kingdom	Russie U.R.S.S. Russia U.S.S.R.	Sarre Saar	Suède Sweden	TOTAL
1913	(a) 1,397	207	85	2,601	434	212	(d) (83)	869	351	(114)	(f) 61	6,217
1917	969	1	88	3,233	117	127		789			69	
1918	767	—	90	3,200	108	106		769			63	
1919	471	21	69	2,580	204	51		626		53	41	
1920	532	93	82	3,083	279	58	(e) 4	680	10	81	39	4,941
1921	655	73	51	1,401	287	81	(e) 5	221	10	96	26	2,906
1922	766	134	32	2,276	440	140	40	415	16	96	22	4,377
1923	412	179	75	3,392	456	117	43	630	32	85	24	5,445
1924	653	237	50	2,634	641	180	23	619	63	116	43	5,264
1925	841	212	43	3,082	708	197	26	530	128	121	36	5,929
1926	803	281	64	3,398	786	213	27	208	204	137	39	6,070
1927	1,092	313	60	3,068	777	228	52	617	232	148	35	6,642
1927 XI	1,119	313	39	2,691	764	221	56	585	252	133	32	6,205
XII	1,150	317	64	2,739	796	228	58	568	276	153	34	6,374
1928 I	1,180	315	66	2,916	809	230	59	569	278	156	31	6,609
II	1,122	302	66	2,947	784	220	54	560	263	151	32	6,499
III	1,170	327	80	3,251	857	240	58	602	291	169	35	7,080
IV	1,045	313	76	3,237	834	227	55	573	279	156	29	6,323
V	1,044	329	89	3,337	871	234	55	601	300	164	33	7,057
VI	1,021	321	99	3,131	843	230	54	573	273	137	29	6,731
VII	1,035	324	97	3,121	836	225	56	516	268	160	26	6,694
VIII	1,031	329	93	3,187	853	234	57	527	267	161	23	6,767
IX	985	325	92	3,111	822	231	56	512	274	158	31	6,597
X	1,016	344	95	3,428	857	236	63	552	290	169	39	7,089
XI	*(h) 237	331	97	*3,356	850	229	59	*553	276	169	45	6,401

Tableau III. — Acier (Lingots et Moulages). †
Production en milliers de tonnes métriques.

Table III. — Steel (Ingots and Castings). †
Production in metric tons (000's omitted).

Période Period Moyennes mensuelles Monthly Average	Allemagne Germany	Belgique Belgium	Canada	Etats-Unis United States	France	Italie Italy	Luxembourg Luxembourg	Pologne Poland	Royaume-Uni United Kingdom	Russie U.R.S.S. Russia U.S.S.R.	Sarre Saar	Suède Sweden	TOTAL
1913	(a) 1,467	206	88	2,564	301	71	(c) 101	(d) (135)	649	354	(159)	(f) 62	5,953
1917	1,284	1	132	3,693	166	111	90		823			58	
1918	986	1	142	3,645	150	83	73		808			53	
1919	573	28	78	2,853	180	61	32		668		60	46	
1920	650	104	94	3,461	226	64	49	(e) 6	763	14	56	42	5,534
1921	772	64	57	1,628	253	53	64	(e) 10	314	15	77	20	3,337
1922	943	130	41	2,927	378	82	117	83	498	30	105	29	5,363
1923	525	191	75	3,632	426	95	106	94	718	61	83	26	6,076
1924	820	240	55	3,117	575	113	157	57	696	93	121	46	6,092
1925	1,016	212	64	3,737	621	149	174	65	625	177	131	43	7,014
1926	1,028	278	66	3,794	703	148	187	66	305	260	145	44	7,024
1927	1,359	309	77	3,675	692	133	206	104	770	310	158	43	7,836
1927 XI	1,401	309	82	3,177	684	115	207	106	710	336	137	49	7,313
XII	1,368	311	98	3,226	735	123	214	95	615	357	166	43	7,351
1928 I	1,469	316	86	4,055	753	122	213	105	636	354	169	38	8,315
II	1,323	310	100	4,110	738	121	205	102	777	346	166	43	8,349
III	1,422	326	120	4,580	806	156	220	118	806	381	182	51	9,168
IV	1,161	305	115	4,372	736	147	203	108	654	341	161	42	8,345
V	1,248	325	120	4,271	794	175	215	112	765	350	170	57	8,602
VI	1,295	329	118	3,803	797	172	215	116	721	336	172	43	8,117
VII	1,311	320	84	3,873	751	172	208	122	678	312	173	43	8,047
VIII	1,329	342	90	4,246	793	169	224	128	659	338	175	54	8,547
IX	1,190	331	101	4,274	757	185	209	127	750	362	162	46	8,414
X	1,306	356	111	4,722	834	188	230	130	768	387	190	50	9,256
XI	(h) 357	340	110	4,328	800	...	213	132	*775	373	179	66	...

† Production des pays publiant des statistiques mensuelles dont la production moyenne mensuelle a été supérieure à 50 mille tonnes en 1913.
(a) Non compris le Luxembourg; depuis 1918, sans l'Alsace-Lorraine; depuis 1919, sans la Sarre; depuis 1923, sans la Haute-Silésie polonaise. — (b) Depuis 1919, y compris l'Alsace-Lorraine, dont la production moyenne mensuelle pour l'année 1918 était: fonte 149,000 t., acier 123,000 t. — (c) Chiffres communiqués par le "Groupement des Industries sidérurgiques" du Luxembourg. — (d) Territoire actuel y compris la Haute-Silésie polonaise. — (e) Non compris la Haute-Silésie polonaise, dont la production moyenne mensuelle se montait pour les années 1913 et 1921 respectivement à: fonte 30,000 et 32,000 tonnes métriques; acier 73,000 et 61,000 tonnes métriques. — (f) Chiffres de l' "Ekononisk oversikt". — (g) Chiffres mensuels d'après les statistiques des établissements ayant produit en 1927, 94,68 % de la production totale du pays. — (h) Lock-out dans l'industrie métallurgique. — * Voir page 478.

† Production of countries publishing monthly statements, the average monthly output of which was over 50 thousand tons in 1913.
(a) Excluding Luxembourg; since 1918 excluding Alsace-Lorraine; since 1919 excluding Saar; since 1923 excluding Polish Upper Silesia. — (b) From 1919 including Alsace-Lorraine, the average monthly production of which for 1918 amounted to: pig iron 149,000 t., steel 123,000 t. — (c) Figures communicated by the "Groupement des Industries sidérurgiques" of Luxembourg. — (d) Present territory, including Polish Upper Silesia. — (e) Excluding Polish Upper Silesia, the average monthly production of which for the years 1920-1921 amounted to: pig iron 30,000 and 32,000 metric tons; steel 73,000 and 61,000 metric tons. — (f) Figures of the "Ekononisk oversikt". — (g) Monthly figures based on the returns of establishments whose production in 1927 amounted to 94.68 % of the total production. — (h) Lock-out in the iron and steel trade. — * See page 478.

II^e PARTIE. — COMMERCE et TRANSPORT. — TRADE and TRANSPORT. — Part II.

**IMPORTATIONS ET EXPORTATIONS (en valeurs). — IMPORTS AND EXPORTS (Values).
Tableau IV. — Importations, commerce spécial (sauf indication contraire), c.-à-d. pour la consommation
intérieure — marchandises seulement. — (000's omitted)**

**Table IV. — Imports, special trade (unless otherwise stated), i.e., for domestic consumption —
(en milliers) — (000's omitted)**

Période Period	Afrique du Sud (Union de l') South Africa (Union of)		Allemagne Germany	Argentine	Australie Australia	Autriche Austria	Belgique Belgium	Bразил Brazil	Bulgarie Bulgaria	Canada	Chili Chile
	Moyennes mensuelles Monthly Average	Marchandises Merchandise	Reichsmark	Pesos oro	£s	Schilling	Francs	Mils	Leva	Dollars	Pesos
		Or : Monnaies et lingots Gold : coin and bullion									
1913	3,365	(b)	(c) 897,474	41,322	6,355		386,384	83,958	15,775	54,917	82,377
1917	2,799			31,694	4,823		69,811	14,057	83,750	84,699	84,699
1918	3,768			41,717	7,696		82,450	47,268	75,583	98,760	98,760
1919	3,889		2,698,000	54,648	7,813		111,188	80,328	78,417	96,861	96,861
1920	7,994		8,256,417	77,914	13,173	141,763	1,077,973	174,219	184,486	111,410	110,142
1921	4,447		(d) 9,815,963	92,461	8,222	146,349	849,617	140,820	243,424	66,616	91,959
1922	4,008		516,700	57,470	10,717	146,349	767,310	137,719	336,472	63,528	59,295
1923	4,577		512,477	72,369	11,436	204,537	1,099,347	188,930	426,987	75,253	82,326
1924	5,302		756,901	69,059	11,960	287,294	1,475,061	232,463	463,109	67,350	90,813
1925	5,459		1,030,171	73,071	12,350	234,953	1,481,934	281,403	606,958	74,189	100,689
1926	5,848		833,454	68,541	13,429	230,503	1,912,200	225,463	520,578	84,288	107,700
1927	5,867	101	1,185,672	71,400	13,212	253,260	2,417,392	272,764	510,745	90,593	89,415
1927 XI	6,621	92	1,284,915	82,146	13,110	303,545	2,397,007	284,555	541,547	94,312	94,312
1927 XII	5,905	128	1,265,967	78,324	11,503	318,545	2,670,307	295,908	463,714	83,263	83,263
1928 I	6,423	107	1,357,010	78,946	12,409	239,442	2,350,380	296,152	438,177	79,506	99,722
1928 II	5,848	80	1,247,045	73,689	11,714	259,733	2,573,317	288,527	571,220	86,007	78,359
1928 III	6,420	131	1,229,355	82,430	10,698	254,026	2,984,887	283,638	692,149	120,455	89,866
1928 IV	5,758	114	1,174,675	68,351	9,074	268,639	2,390,033	278,862	558,587	78,490	101,082
1928 V	6,107	118	1,085,725	69,487	11,081	250,018	2,536,747	306,925	600,509	113,582	95,323
1928 VI	5,501	105	1,107,846	68,716	10,120	253,052	2,607,815	301,898	541,397	110,704	69,470
1928 VII	6,391	129	1,192,510	68,485	11,159	242,017	2,335,904	267,773	518,417	103,404	85,810
1928 VIII	6,714	120	1,083,419	77,127	12,263	255,878	2,528,563	316,327	570,402	114,175	96,350
1928 IX	6,004	108	1,088,227	73,144	8,138	282,657	2,853,412	...	668,966	106,066	90,200
1928 X	7,218	82	1,213,321	83,969	14,772	273,845	2,861,274	...	641,851	112,341	116,110
1928 XI	8,460	...	1,173,329	288,513	2,646,689	...	881,561	102,967	...

**Tableau V. — Exportations, commerce spécial (sauf indication contraire), c.-à-d. produits indigènes —
marchandises seulement.**

**Table V. — Exports, special trade (unless otherwise stated), i.e., of domestic produce —
(en milliers) — (000's omitted)**

Période Period			Allemagne Germany	Argentine	Australie Australia	Autriche Austria	Belgique Belgium	Bразил Brazil	Bulgarie Bulgaria	Canada	Chili Chile									
	Moyennes mensuelles Monthly Average	Marchandises Merchandise										Reichsmark	Pesos oro	£s	Schilling	Francs	Mils	Leva	Dollars	Pesos
1913	2,204	(a)	(c) 841,436	43,263	6,070		302,882	81,814	7,778	36,333	99,078									
1917	2,398			45,848	5,936			99,348	24,076	128,917	180,258									
1918	2,594			66,789	8,189			94,758	34,623	102,000	195,060									
1919	4,219		838,083	85,913	11,501		191,077	181,560	46,921	103,416	79,251									
1920	3,841		5,785,100	87,007	10,083	77,654	737,675	146,034	136,917	106,055	197,880									
1921	2,234	(d)	8,299,713	55,927	9,930	75,347	605,408	142,477	184,777	66,892	110,940									
1922	2,476	2,443	3,803,833	56,334	9,288	91,976	517,508	194,340	360,810	73,697	84,648									
1923	3,031	3,249	508,527	64,280	9,363	116,760	807,718	274,753	294,761	84,561	135,780									
1924	3,148	3,350	545,971	84,283	13,075	104,174	1,151,126	321,903	408,519	88,171	151,494									
1925	3,794	3,434	730,834	72,327	11,672	157,624	1,206,565	335,164	470,206	105,916	136,564									
1926	3,321	3,553	814,471	66,015	10,801	141,932	1,656,456	265,880	468,133	105,715	137,900									
1927	3,955	3,741	851,885	84,110	11,490	104,745	2,212,580	303,677	552,262	101,528	140,805									
1927 XI	5,672	3,476	912,762	67,584	14,811	185,853	2,308,264	357,160	605,886	153,119	153,119									
1927 XII	8,096	4,063	953,875	83,782	13,168	194,463	2,817,738	373,927	594,417	130,277	130,277									
1928 I	5,219	2,737	861,895	105,432	12,024	142,747	1,945,846	326,403	581,427	82,564	157,515									
1928 II	4,746	4,469	942,149	102,826	14,792	196,311	2,584,435	304,360	428,303	88,565	185,057									
1928 III	4,531	3,892	1,021,581	105,982	15,365	189,089	2,732,431	341,098	415,397	106,975	192,748									
1928 IV	3,218	2,797	923,678	80,394	8,206	182,381	2,158,396	315,628	459,688	58,975	129,493									
1928 V	2,766	3,681	895,169	78,042	8,781	174,812	2,363,105	376,015	446,661	118,621	140,159									
1928 VI	2,309	4,429	892,857	94,678	8,099	185,290	2,456,978	320,683	370,847	107,121	120,870									
1928 VII	2,862	3,612	914,131	81,679	7,511	162,359	2,383,636	327,568	487,577	125,551	137,590									
1928 VIII	3,904	4,703	1,025,793	80,964	6,825	175,134	2,297,883	319,605	731,204	112,493	143,500									
1928 IX	3,511	3,255	1,058,555	69,047	7,594	197,856	2,316,496	...	563,503	109,828	127,200									
1928 X	4,074	2,722	949,810	69,781	12,754	204,584	2,914,030	...	622,103	141,816	171,140									
1928 XI	8,4731	8,402	940,518	72,154	...	190,225	2,550,782	103	167,014									

§ Chiffre provisoire. — Y Commerce général. — (c) Y compris l'approvisionnement des navires. — (d) Lingots seulement. — (e) Y compris le Luxembourg. — (d) Moyenne de huit mois. — (e) Depuis janvier 1922. évalés en marks-or. — (f) En 1918 l'évaluation pour réparations y comprises; depuis cette date, non comprises; moyennes mensuelles. 1925, 43,368; 1926, 82,667; 1927, 46,203 milliers de Reichsmark. — (g) De 1917 à 1926, année fiscale commençant le 1^{er} juillet. — (h) Jusqu'à fin 1922, commerce-or. Depuis 1923, nouvelle méthode d'évaluation. — (i) A partir de mai 1922, les chiffres se réfèrent à l'Union économique Belgo-Luxembourgeoise. — (j) Y compris monnaies et lingots.

§ Provisional figure. — Y General trade. — (a) Including ship's stores. — (b) Bullion only. — (c) Including Luxembourg. — (d) Average of eight months. — (e) Since January 1922 gold mark valuations. — (f) In 1918 including reparations ofilverets. Since that date excluding them; monthly averages, 1925, 43,368; 1926, 82,667; 1927, 46,203 thousands of Reichsmark. — (g) From 1917 to 1926 fiscal year beginning on 1st July. — (h) Until end 1922 gold crowns. System of valuation changed at beginning of 1923. — (i) Since May 1922 figures refer to "Union économique Belgo-Luxembourgeoise". — (j) Including coin and bullion.

Tableau IV (suite). — Importations, commerce spécial (sauf indication contraire), c.-à-d., pour la consommation intérieure — marchandises seulement.

Table IV (continued). — Imports, special trade (unless otherwise stated), i.e., for domestic consumption — merchandise only.

Période Period	Danemark Denmark	Danzig Danzig	Egypte Egypt	Espagne Spain	Estonie Estonia	Etats-Unis United States	Finlande Finland	France	Grèce Greece	Haiti	Hongrie Hungary
	Kroner	Danzig gulden	£. E.	Pescetas	Ek.	Dollars	Markka	Francs	Drachmes	Gourdes (h)	Pengé
	(a)		(b)		(c)		(d)		(f)		(i)
1913 . . .	64,785		2,271	108,838		147,932	41,035	701,778	(g) 14,828		
1917 . . .	85,328		2,720	61,162		243,274	102,221	2,296,171	18,590	3,586	
1918 . . .	75,851		4,147	49,150		245,961	38,944	1,858,865	61,159	4,242	
1919 . . .	199,471		3,591	74,973	65,204	318,974	206,677	2,983,272	129,348	7,132	
1920 . . .	245,277		8,213	118,475	116,265	425,152	299,681	4,158,741	181,461	11,416	40,342
1921 . . .	129,058		4,109	236,279	373,551	213,072	294,844	1,896,268	147,032	4,427	50,332
1922 . . .	121,322		3,382	225,023	465,785	256,148	328,254	2,022,922	264,147	5,210	52,141
1923 . . .	158,949	24,968	3,643	243,000	777,690	310,981	381,105	2,738,256	502,946	6,483	40,889
1924 . . .	181,874	46,008	4,086	245,429	683,684	297,926	385,817	3,348,901	671,149	6,552	67,638
1925 . . .	161,382	39,035	4,678	187,027	8,046	348,018	458,185	3,712,700	850,704	8,703	71,502
1926 . . .	127,319	25,499	4,199	178,994	7,964	367,340	470,582	4,959,560	833,745	6,990	79,338
1927 . . .	131,508	40,607	3,896	214,675	8,035	326,924	529,001	e) 4,404,397	1,050,162	6,885	95,566
			(j)				(e)				
1927 XI . .	128,344	47,101	4,937	250,394	10,635	347,217	612,722	4,631,779	1,174,028	9,162	104,300
XII . . .	153,085	50,836	4,576	250,394	7,889	324,185	543,445	5,215,962	1,101,313	9,754	103,500
1928 I . . .	140,043	42,886	4,140	...	8,541	341,112	509,851	4,123,922	1,124,576	8,167	85,000
II . . .	124,456	46,830	3,612	...	7,167	342,018	525,647	4,320,805	973,461	8,417	96,200
III . . .	145,113	63,256	3,697	...	11,217	371,619	646,674	4,525,495	1,205,709	9,329	107,800
IV . . .	132,325	54,768	4,348	...	10,567	326,929	597,661	4,604,248	1,014,030	8,230	94,300
V . . .	130,902	61,039	4,055	...	10,465	349,390	761,071	4,051,553	1,080,429	7,870	92,100
VI . . .	129,701	57,781	3,715	...	11,504	311,571	686,371	4,701,036	938,355	7,276	91,200
VII . . .	133,640	41,958	3,469	...	10,763	322,853	573,922	4,048,506	973,902	7,165	85,800
VIII . . .	145,103	45,900	3,755	...	12,817	352,691	710,531	4,164,142	813,921	8,675	96,700
IX . . .	138,118	48,564	4,352	...	11,733	324,593	758,987	4,229,188	899,548	8,504	104,100
X . . .	140,745	57,320	4,838	...	14,108	355,404	879,222	4,730,519	1,192,630	12,092	116,100
XI . . .	125,739	...	4,872	...	12,613	327,000	735,051	4,735,939	1,197,393	...	112,000

Tableau V (suite). — Exportations, commerce spécial (sauf indication contraire), c.-à-d., produits indigènes — marchandises seulement.

Table V (continued). — Exports, special trade (unless otherwise stated), i.e., of domestic produce — merchandise only.

Période Period	Danemark Denmark	Danzig Danzig	Egypte Egypt	Espagne Spain	Estonie Estonia	Etats-Unis United States	Finlande Finland	France	Grèce Greece	Haiti	Hongrie Hungary
	(a)		(b)		(c)		(d)		(f)		(i)
1913 . . .	53,113		2,626	88,136		204,024	33,482	573,351	(g) 9,917		
1917 . . .	80,792		3,414	109,276		514,135	36,631	501,058	9,386	3,722	
1918 . . .	59,208		3,776	83,303		503,990	15,797	393,561	24,738	3,226	
1919 . . .	61,667		6,319	108,993	39,447	645,818	70,884	989,967	63,685	10,313	
1920 . . .	132,339		7,119	84,180	102,365	673,373	241,343	2,241,245	57,193	9,009	15,883
1921 . . .	117,518		3,029	130,581	190,553	364,011	278,491	1,647,709	78,679	2,975	24,545
1922 . . .	97,997		4,059	109,555	400,965	313,758	369,734	1,781,579	207,427	4,990	31,911
1923 . . .	128,217	31,988	4,863	127,145	475,996	340,893	363,787	2,572,236	212,093	6,074	32,682
1924 . . .	164,671	48,657	5,472	149,209	655,483	374,804	407,078	3,530,743	273,081	6,716	55,584
1925 . . .	149,067	30,382	4,923	132,054	8,054	401,560	462,684	3,882,676	378,447	8,209	67,672
1926 . . .	117,131	38,872	3,435	133,721	8,020	392,643	467,985	4,961,221	452,479	7,752	72,477
1927 . . .	120,546	34,407	3,977	157,267	8,315	396,572	523,876	e) 4,602,060	503,118	6,896	66,706
			(j)				(e)				
1927 XI . .	120,533	34,770	6,014	160,463	10,450	452,790	544,980	4,870,540	844,872	10,112	81,900
XII . . .	127,918	36,438	4,950	160,463	10,503	398,361	385,568	5,020,340	722,918	14,606	79,900
1928 I . . .	114,384	32,692	4,765	...	8,204	401,913	226,741	4,016,537	732,308	12,730	54,200
II . . .	115,916	28,492	3,989	...	7,437	362,612	231,089	4,423,363	462,893	15,798	60,500
III . . .	133,761	27,912	4,314	...	7,886	409,961	276,060	4,318,909	320,180	17,032	73,100
IV . . .	120,322	25,396	4,868	...	8,233	356,298	235,185	4,291,078	508,009	11,332	59,100
V . . .	136,886	22,282	4,537	...	11,570	413,119	484,511	3,985,452	299,340	8,738	61,900
VI . . .	128,965	24,227	4,061	...	13,144	380,281	522,308	4,214,438	237,052	6,165	59,100
VII . . .	122,593	18,903	3,870	...	14,303	371,450	749,916	3,940,916	262,213	4,425	57,500
VIII . . .	136,005	22,511	3,326	...	13,485	371,429	821,144	4,170,011	292,771	2,654	75,100
IX . . .	137,109	23,938	2,505	...	12,169	414,967	798,308	4,190,539	436,188	2,443	71,900
X . . .	132,963	29,882	5,542	...	12,208	544,022	734,176	4,448,456	680,661	7,829	80,500
XI . . .	136,385	...	7,312	...	9,532	546,000	620,111	4,614,005	821,636	...	82,600

§ Chiffre provisoire. — (a) Commerce maritime général à l'exclusion du transit direct (Gesamtseignhandel). — (b) Depuis 1923, pesetas or. — (c) Y compris lingots. Jusqu'à fin 1924, Estal mark (100 Eml. papier = 1 Ek.). — (d) Y compris lingots. — (e) Valeurs déclarées. — (f) Calendrier Julien jusqu'en février 1923. — (g) Vieille Grèce seulement. — (h) 6 gourdes = 1 dollar E. U. — (i) De 1917 à 1920, année fiscale finissant le 30 septembre. — (j) Moyenne mensuelle pour le trimestre.

§ Provisional figure. — (a) General sea-borne trade excluding direct transit (Gesamtseignhandel). — (b) Since 1923 gold pesetas. — (c) Including bullion. Until end 1924 Estal mark (100 paper Eml. = 1 Ek.). — (d) Including bullion. — (e) Declared values. — (f) Until February 1923 Julian Calendar. — (g) Old Greece only. — (h) 6 gourdes = 1 dollar U. S. A. — (i) From 1917 to 1920 fiscal year ending September 30th. — (j) Monthly average for the quarter.

Tableau IV (suite). — Importations, commerce spécial (sauf indication contraire), c.-à-d., pour la consommation intérieure — marchandises seulement.

Table IV (continued). — Imports, special trade (unless otherwise stated), i.e., for domestic consumption — merchandise only. (000's omitted)

Période Period	Indes anglaises British India	Irlande (Et. libre) Irish Free State	Italie Italy	Japon Japan	Lettonie Latvia	Lithuanie Lithuania	Norvège Norway	Nouvelle-Zélande New Zealand	Palestine	Pays-Bas Netherlands	Pérou Peru
	Rupees	£s	Lire	Yen	Lats	Litas	Kroner	£s	£ P.	Gulden	Libras
	(a)		(b)		(c)	(d)					
1913	152,725		303,803	60,474			45,052	1,785		325,231	497
1917	127,967		1,165,851	84,289			138,163	1,693	(e) 80,394	894	894
1918	137,704		1,336,556	135,721			104,129	1,966	50,696	803	803
1919	152,770		1,385,278	177,113			211,749	2,475	35,478	992	992
1920	258,929		2,235,135	191,179	8,021	6,026	217,628	5,062	462	277,976	1,471
1921	230,749		1,410,498	132,481	6,145	7,944	119,241	3,461	502	186,685	1,589
1922	199,589		1,313,731	154,079	8,870	6,246	107,667	2,817	468	168,927	1,883
1923	184,973		1,432,431	161,976	17,655	13,052	110,336	3,566	392	167,435	1,162
1924	196,493	5,632	1,615,056	209,676	21,325	17,211	126,047	3,995	438	196,961	1,481
1925	180,899	5,162	2,183,374	207,223	23,340	21,059	113,281	4,308	615	204,583	1,514
1926	196,673	5,043	2,156,571	192,101	21,693	20,063	90,013	4,074	535	203,496	1,620
1927	206,853	5,012	1,697,440	174,883	20,832	22,141	80,621	3,655	495	212,405	1,614
1927 XI	222,694	5,017	1,434,803	143,355	25,700	23,926	89,550	3,472	587	226,277	1,437
XII	203,289	4,612	1,870,475	189,310	27,500	22,393	95,025	3,861	569	221,151	1,542
1928 I	222,767	4,016	1,560,163	186,613	20,691	19,320	66,202	3,698	538	216,279	1,399
II	199,696	4,941	1,708,103	194,512	15,044	21,931	83,250	3,497	382	217,771	1,297
III	220,008	5,703	1,818,403	216,055	24,962	31,097	98,118	4,201	641	247,182	1,368
IV	217,716	4,814	1,922,470	184,056	23,226	24,511	74,801	2,572	483	210,729	1,503
V	208,090	4,601	1,971,521	197,210	22,373	27,218	87,074	3,352	520	219,881	1,523
VI	187,221	5,082	2,126,170	166,381	23,618	24,481	85,264	3,093	454	231,620	1,345
VII	190,124	5,105	1,740,143	158,631	25,132	21,419	66,024	3,590	485	211,388	1,263
VIII	205,775	4,816	1,551,654	150,894	31,272	25,716	89,149	4,241	609	223,871	1,423
IX	209,885	5,057	1,615,833	153,508	32,479	25,606	82,273	4,070	572	233,867	1,298
X	216,086	g) 4,421	1,812,833	166,528	31,753	25,556	101,188	3,674	678	233,894	...
XI	225,367	g) 4,602	1,859,775	162,000	...	24,695	79,433	3,748	...	222,441	...

Tableau V (suite). — Exportations, commerce spécial (sauf indication contraire), c.-à-d., produits indigènes — marchandises seulement.

Table V (continued). — Exports, special trade (unless otherwise stated), i.e., of domestic produce — merchandise only. (000's omitted)

Période Period	Indes anglaises British India		Irlande (Et. libre) Irish Free State		Italie Italy	Japon Japan	Lettonie Latvia	Lithuanie Lithuania	Norvège Norway	Nouvelle-Zélande New Zealand	Palestine	Pays-Bas Netherlands	Pérou Peru
	Rupees	£s	Lire	Yen									
	(a)		(b)		(c)	(d)							
1913	200,993		209,303	52,393			31,743	1,751		255,453	756	756	
1917	195,373		275,710	131,555			65,668	2,507	(e) 68,270	1,533	1,533		
1918	203,534		278,726	167,218			62,669	2,310	31,768	1,664	1,664		
1919	241,519		505,479	170,897			61,611	4,322	117,609	2,241	2,241		
1920	233,261		881,177	158,894	5,193	4,600	98,753	3,718	113	141,791	2,929		
1921	180,741		689,881	102,371	2,443	4,801	50,439	3,578	121	114,133	1,376		
1922	233,252		775,198	133,007	8,435	6,408	63,789	3,425	91	101,759	1,547		
1923	273,729		924,418	117,436	13,498	12,233	67,675	3,718	98	108,602	1,985		
1924	308,807	4,190	1,197,746	146,741	14,137	22,215	86,794	4,275	103	138,388	2,057		
1925	330,960	3,615	1,522,855	184,968	14,963	20,226	85,762	4,499	111	150,641	1,783		
1926	268,689	3,432	1,555,883	164,371	15,709	21,108	66,575	3,648	109	145,765	1,973		
1927	265,459	3,681	1,301,282	159,313	18,437	20,494	56,300	3,916	158	158,309	2,589		
1927 XI	283,689	4,470	1,311,214	154,136	18,850	25,024	54,347	2,628	169	162,572	2,476		
XII	270,172	4,115	1,517,437	165,491	19,600	20,665	58,192	5,306	155	155,624	3,006		
1928 I	251,564	3,076	1,032,315	139,012	17,450	27,405	48,455	7,516	212	139,509	2,535		
II	282,721	3,014	1,206,363	154,287	22,910	21,642	57,760	7,724	213	151,695	1,572		
III	311,634	3,066	1,169,886	161,730	20,546	18,121	70,724	7,556	215	173,308	2,125		
IV	250,977	2,962	1,072,926	155,790	17,053	14,607	46,977	6,293	111	152,031	1,897		
V	292,135	3,513	1,104,387	160,156	20,190	17,361	53,391	4,213	58	169,336	2,475		
VI	277,418	4,225	1,410,465	137,726	22,205	19,267	53,439	3,149	76	147,859	2,479		
VII	263,867	3,069	1,001,190	156,496	22,738	19,861	50,971	3,220	92	160,526	3,587		
VIII	262,541	4,011	1,115,252	184,080	26,947	22,216	62,154	1,886	83	187,617	3,100		
IX	244,418	4,572	1,157,195	166,230	25,573	22,399	59,272	2,472	78	189,022	3,285		
X	287,575	g) 4,753	1,302,663	175,485	23,290	23,752	59,504	2,716	99	179,884	...		
XI	276,575	g) 4,472	1,324,437	153,000	...	25,017	54,677	3,190	...	169,630	...		

§ Chiffre provisoire. — X Commerce général. — (a) Commerce maritime seulement, y compris les marchandises du Gouvernement; non compris le Trésor. — (b) Depuis 1922, valeurs déclarées. — (c) Y compris lingots et depuis 1924 également espèces. — (d) Depuis 1924, y compris lingots et espèces. — (e) En 1917 changement dans la méthode d'évaluation. — (f) Commerce maritime seulement. — (g) Non compris les colis postaux. — (h) Y compris les colis postaux pour le semestre.

§ Provisional figure. — X General Trade. — (a) Sea-borne trade only; including Government stores; excluding Treasury. — (b) Since 1922 declared values. — (c) Including bullion and since 1924 also specie. — (d) Since 1924, including bullion and specie. — (e) In 1917 change in method of valuation. — (f) Sea-borne trade only. — (g) Excluding parcel post. — (h) Including parcel post for the half year. —

Tableau IV (fin). — Importations, commerce spécial (sauf indication contraire), e.-à-d., pour la consommation intérieure — marchandises seulement.
Table IV (concluded). — Imports, special trade (unless otherwise stated), i.e., for domestic consumption — merchandise only.

(en milliers) (000's omitted)

Période Period	Pologne Poland	Portugal Portugal	Roumanie Roumania	Royaume- Uni United Kingdom	Russie U. R. S. S. Russia U. S. S. R.	S. E. S.	Siam	Suède Sweden	Suisse Switzerland	Syrie et Liban Syria and Lebanon	Tchécoslo- vaque Czechoslo- vakia	Uruguay
Moyennes mensuelles Monthly Average	Zloty	Escudos	Lei	£s	Roubles-or Gold Rbl.	Dinars	Bahts	Kronor	Francs	Piastres Syr. (1)	Korona	Pesos
1913 ..	(a)	7,415	49,140	54,931	(d)	(f)	(g)	(h)		X		(l)
1917 ..		11,450		114,503	114,503		7,233	70,545	159,985			4,196
1918 ..		14,867		82,724	163,817		7,822	63,218	200,429			3,101
1919 ..		19,119		107,100	21,772		8,163	102,776	200,122			3,128
1919 ..		19,119		313,522	121,784	6,884	248,506	10,652	211,165	294,449	546,000	3,600
1920 ..		57,583		581,682	142,491	3,100	289,818	11,645	276,176	353,568	1,948,325	4,216
1921 ..		77,719		1,012,093	81,548	(e)	313,508	10,441	104,303	191,357	1,854,870	3,310
1922 ..	121,167	104,319	1,027,114	74,950	(e)	22,543	536,823	10,457	92,847	159,539	1,054,183	3,591
1923 ..	160,028	191,617	1,626,336	c) 81,474	(e)	11,062	692,470	10,557	107,877	186,923	851,787	(k) 4,592
1924 ..	211,875	246,506	2,182,704	94,789	18,311	685,145	11,993	118,708	208,706	331,931	1,320,931	5,244
1925 ..	229,589	206,235	2,492,720	97,223	61,445	729,407	12,376	120,535	219,427	406,499	1,466,868	6,113
1926 ..	128,242	195,185	3,094,586	93,105	50,941	635,982	13,083	124,151	201,209	527,975	1,272,710	6,176
1927 ..	240,998	221,851	2,785,712	91,360	54,375	607,191	13,924	131,250	213,650	109,345	1,493,573	6,825
1927 XI	265,872	193,599	2,906,617	96,861	45,673	687,671	19,951	156,505	234,620	127,443	1,746,187	6,937
XII	275,327	193,599	2,283,520	95,080	57,503	637,434	12,834	145,195	250,243	127,443	2,385,731	8,592
1928 I	271,163	90,082	58,091	591,927	13,353	122,090	219,682	102,967	1,314,148	7,432
II	270,385	87,183	62,133	621,660	14,642	127,198	222,918	102,967	1,490,066	(o) 7,132
III	372,232	99,243	70,692	701,061	16,693	140,749	244,031	102,967	1,785,708	(o) 7,132
IV	265,625	85,841	66,468	657,906	11,739	135,745	213,461	108,216	1,472,376	9,713
V	296,470	87,591	85,405	659,480	12,330	153,860	222,944	108,216	1,558,442	7,196
VI	289,662	87,898	72,670	590,306	12,851	142,884	211,014	108,216	1,387,061	7,903
VII	288,195	87,015	87,256	619,510	9,172	127,374	214,431	...	1,361,528	7,579
VIII	258,794	88,944	§ 95,400	645,407	11,512	151,684	224,879	...	1,296,903	7,532
IX	272,784	80,826	§ 60,500	713,892	10,290	152,184	218,195	...	1,641,065	...
X	277,300	93,757	§ 57,300	778,880	11,821	157,984	262,789	...	1,852,769	...
IX	261,084	*96,023	§ 66,700	166,336	*243,139	...	1,796,808	...

Tableau V (fin). — Exportations, commerce spécial (sauf indication contraire), e.-à-d., produits indigènes — marchandises seulement.

Table V (concluded). — Exports, special trade (unless otherwise stated), i.e., of domestic produce — merchandise only.

(en milliers) (000's omitted)

Période Period	Pologne Poland	Portugal Portugal	Roumanie Roumania	Royaume- Uni United Kingdom	Russie U. R. S. S. Russia U. S. S. R.	S. E. S.	Siam	Suède Sweden	Suisse Switzerland	Syrie et Liban Syria and Lebanon	Tchécoslo- vaque Czechoslo- vakia	Uruguay
Moyennes mensuelles Monthly Average	Zloty	Escudos	Lei	£s	Roubles-or Gold Rbl.	Dinars	Bahts	Kronor	Francs	Piastres Syr. (1)	Korona	Pesos
1913 ..	(a)	2,941	55,892	43,771	(d)	(f)	(g)	(h)		X		(l)
1917 ..		4,599		43,923	38,667		9,539	68,112	114,700			5,768
1918 ..		6,954		41,785	6,223		9,925	112,463	193,579			8,621
1919 ..		8,915	8,699	66,539	4	57,237	12,998	112,536	163,598			9,671
1920 ..		18,513	287,321	111,206	90	110,051	4,971	189,858	273,092		443,340	12,271
1921 ..		18,709	682,051	58,617	1,683	205,062	13,245	91,439	178,345		2,252,053	5,855
1922 ..	93,904	36,975	1,169,941	59,959	6,802	307,597	12,088	96,143	146,798		1,489,385	6,452
1923 ..	171,366	57,021	2,049,511	c) 63,938	17,152	670,737	13,473	95,175	146,684		1,037,463	8,893
1924 ..	181,437	79,053	2,318,633	66,743	25,225	794,898	13,131	105,079	172,511	141,639	1,414,677	8,903
1925 ..	182,325	71,838	2,427,235	64,448	46,782	742,045	15,371	113,318	169,895	191,330	1,565,367	8,238
1926 ..	187,192	60,784	3,185,293	54,421	52,736	651,515	15,729	118,293	153,041	227,006	1,479,117	7,859
1927 ..	209,562	60,248	3,141,931	59,090	52,895	533,346	18,969	134,288	168,604	45,774	1,076,113	8,035
1927 XI	229,188	70,169	3,288,033	70,610	50,481	622,396	14,366	151,216	178,543	54,157	2,096,574	8,378
XII	215,430	70,169	2,775,582	58,834	49,346	528,685	20,977	154,193	187,071	54,157	2,443,558	13,569
1928 I	218,414	50,743	43,784	430,299	21,411	83,334	153,529	39,689	1,546,665	12,138
II	197,823	41,523	438,963	430,963	20,741	81,352	173,617	39,689	1,483,538	(o) 11,460
III	208,415	64,958	50,158	503,217	20,185	90,964	190,770	39,689	1,867,370	(o) 11,460
IV	184,521	55,268	45,347	428,538	19,749	87,492	167,788	33,612	1,684,693	7,823
V	201,775	58,534	50,411	431,660	18,848	134,766	172,382	33,612	1,381,181	7,849
VI	191,962	59,472	60,122	454,360	16,652	145,630	162,265	33,612	1,626,709	6,435
VII	201,522	60,885	62,323	493,814	15,363	138,584	167,829	...	1,560,707	5,736
VIII	196,333	62,217	§ 62,200	693,801	16,806	148,701	167,895	...	1,769,390	5,335
IX	204,344	56,620	§ 55,000	692,293	17,044	158,105	182,628	...	1,824,589	...
X	238,695	64,313	§ 67,100	666,068	18,113	165,569	206,234	...	2,077,865	...
XI	255,113	*63,767	§ 55,700	§ 642,000	...	165,194	*197,358	...	2,029,379	...

§ Chiffre provisoire. — X Commerce général. — (a) Les chiffres se rapportent aux territoires de la Pologne et de la ville libre de Danzig. — (b) Articles principaux. Y compris taxe « Vamale » (taxe fournie sur les exportations, les importations, etc.). — (c) Depuis le 1^{er} avril 1923, y compris le commerce de la Grande-Bretagne et de l'Irlande septentrionale avec l'Etat libre d'Irlande et non compris le commerce extérieur de l'Etat libre d'Irlande. — (d) Jusqu'à XII/1924, chiffres calculés sur la base des prix de 1913; depuis 1925, d'après évaluations courantes. Depuis 1917, les chiffres se rapportent seulement au commerce à travers les frontières européennes. — (e) Non compris les marchandises pour secours aux affamés. — (f) Y compris lingots et espèces. — (g) Bangkok seulement. Jusqu'à 1927, année fiscale commençant le 1^{er} avril. — (h) Y compris lingots. — (i) Piastres syriennes = 1 fr. français ancien. Depuis janvier 1927, Piastres syriennes or. — (j) « Valeurs officielles ». — (k) Moyenne de onze mois. — (l) « Valeurs effectives ». — (m) Moyenne mensuelle pour le trimestre. — (n) Moyenne de deux mois. — * Voir page 478.

§ Provisional figure. — X General Trade. — (a) Figures refer to the territories of Poland and the Free City of Danzig. — (b) Principal articles. Including tax « Vamale » (Export Excising duties, commissions taxes, etc.). — (c) From 1st April 1923, including trade of Great Britain and Northern Ireland with Irish Free State, and excluding direct foreign trade of Irish Free State. — (d) Until XII/1924, 1913 valuations; since 1925 current valuations. Figures since 1917 relating only to the trade across the European frontiers. — (e) Including famine relief goods. — (f) Including bullion and specie. — (g) Bangkok only. Until 1927 fiscal year beginning 1st April. — (h) Including bullion. — (i) Syrian Piastres = 1 old French franc. Since January 1927 Syrian Gold Piastres. — (j) « Valeurs officielles ». — (k) Average of eleven months. — (l) « Valeurs effectives ». — (m) Monthly average for quarter. — (n) Average of two months. — * See page 478.

IMPORTATIONS ET EXPORTATIONS (en poids). IMPORTS AND EXPORTS (weight).
Tableau VI. — Importations, commerce spécial (sauf indication contraire), e.-à-d., pour la consommation
intérieure — marchandises seulement.

Table VI. — Imports, special trade (unless otherwise stated), i.e., for domestic consumption —
merchandise only.
 (en milliers de tonnes métriques) (in thousands of metric tons)

Période Period Moynnes mensuelles Monthly Average	Allemagne Germany	Argentine	Autriche Austria	Belgique Belgium	Brsil Brazil	Bulgarie Bulgaria	Dantzig Danzig	Estonie Estonia	Finlande Finland	Franco	Grèce Greece	Hongrie Hungary
	(a)		(c)	(d)	(e)		(f)	(g)			(h)	(i)
1913	6,069	844		2,721	494	33	103			3,685	84	
1917		243			166	18	6			2,903	20	
1918		219			145	40	6			2,446	29	
1919		321			232	7	35			3,204	57	
1920	1,570	460	510	397	273	11	156	7		4,211	86	49
1921	2,175	476	686	1,112	215	15	110	13		3,339	86	195
1922	3,822	575	691	1,472	272	23	39	26		4,285	90	283
1923	3,890	670	642	2,217	298	29	60	29		4,572	112	314
1924	3,216	799	746	2,784	369	32	74	29	156	4,716	150	376
1925	4,331	832	687	2,746	414	34	65	31	165	3,954	175	473
1926	3,606	835	689	2,865	412	28	52	33	183	3,783	156	461
1927	5,674	...	728	3,169	457	26	124	31	237	4,113	190	523
1927 XI	6,101		832	3,125	426	26	111	46	299	3,810	207	613
1927 XII	5,648		850	3,252	498	22	129	26	219	3,908	209	522
1928 I	5,548		766	2,993	539	17	105	31	105	3,519	179	484
1928 II	5,181		692	3,065	570	18	125	24	154	3,653	172	432
1928 III	5,645		696	3,401	448	26	155	30	149	4,086	222	509
1928 IV	5,153		653	3,083	503	27	140	34	192	4,328	185	447
1928 V	4,809		638	3,164	416	31	186	38	378	4,161	204	484
1928 VI	5,445		704	3,269	477	29	183	34	382	4,153	202	560
1928 VII	6,005		661	3,117	413	34	197	43	302	3,926	215	532
1928 VIII	6,013		725	3,099	461	38	107	48	369	4,238	163	590
1928 IX	5,982		842	3,578	468	37	140	35	429	4,234	161	623
1928 X	6,229		899	3,726	...	38	156	55	483	4,355	227	694
1928 XI	5,423		897	3,523	54	406	4,212	827	...

Tableau VII. — Exportations, commerce spécial (sauf indication contraire), e.-à-d., produits indigènes
— marchandises seulement.

Table VII. — Exports, special trade (unless otherwise stated), i.e., of domestic produce —
merchandise only.
 (en milliers de tonnes métriques) (in thousands of metric tons)

Période Period	(j)	(c)	(d)	(e)	(f)	(g)	(h)	(i)
1913	6,143	986	1,740	115	34	73	1,840	50
1917		339		168	5	8	251	11
1918		550		148	5	9	310	13
1919		759		576	159	2	464	31
1920	1,651	1,076	115	884	175	15	1,071	35
1921	1,714	674	129	1,438	160	24	1,336	28
1922	1,804	847	179	1,360	177	32	1,887	37
1923	1,062	911	184	1,415	186	28	2,076	36
1924	1,325	1,200	214	1,697	153	33	1,444	31
1925	3,193	843	270	1,756	160	27	1,800	31
1926	5,061	1,023	269	1,932	155	33	462	37
1927	3,915	1,502	326	2,011	168	39	502	44
1927 XI	3,320	1,168	367	2,023	184	39	439	38
1927 XII	3,499	1,284	370	2,098	184	33	442	34
1928 I	3,573	1,618	309	1,592	151	28	379	15
1928 II	3,639	1,584	398	2,110	157	18	283	14
1928 III	3,973	1,556	425	2,464	169	24	221	18
1928 IV	3,685	1,439	411	1,975	167	20	233	28
1928 V	3,379	1,250	414	2,341	197	17	246	66
1928 VI	3,353	1,789	423	2,385	177	15	265	76
1928 VII	3,678	1,525	407	2,352	161	27	195	71
1928 VIII	4,139	1,482	396	2,126	185	62	288	85
1928 IX	4,069	1,228	375	2,154	153	43	371	63
1928 X	3,965	1,164	397	2,400	...	29	470	67
1928 XI	4,169	1,164	388	2,041	46	579

§ Chiffre provisoire. — ● 1914. — (a) Y compris le Luxembourg. — (b) Moyenne de huit mois. — (c) Depuis 1922, y compris l'évaluation du poids de quelques articles dont le nombre ou le cubage seul était indiqué. — (d) A partir de mai 1923 les chiffres se réfèrent à l'« Union Economique Belgo-Luxembourgeoise ». — (e) Commerce général. Poids brut. — (f) Commerce maritime général; à partir de janvier 1923 « Gesamtgehandel », non compris le transit direct. — (g) Depuis 1922, non compris détail et navires. — (h) Calendrier Julien jusqu'en février 1923. Non compris les articles indiqués par pièces. — (i) Non compris détail et articles indiqués par pièces. — (j) Non compris les livraisons pour réparations: 1925, moyenne mensuelle, 1,128; 1926, 1,220; 1927, 1,119 milliers tonnes métriques. — (k) Moyenne de deux mois.

§ Provisional figure. — ● 1914. — (a) Including Luxembourg. — (b) Average of eight months. — (c) Since 1922 including assessed weight of a few articles entered by number or cubic metre only. — (d) Since May 1923 figure refer to " Union Economique Belgo-Luxembourgeoise ". — (e) General trade. Gross weight. — (f) General sea-borne trade; since January 1923 " Gesamtgehandel " excluding direct transit. — (g) Since 1922 excluding live stock and vessels. — (h) Until February 1923 Julian Calendar. Excluding articles shown by number. — (i) Excluding live stock and articles shown by number. — (j) Excluding reparations deliveries: 1925 monthly average 1,128; 1926, 1,220; 1927, 1,119 thousands of metric tons. — (k) Average of two months.

Tableau VI (suite). — Importations, commerce spécial (sauf indication contraire), e.-à-d. pour la consommation intérieure — marchandises seulement.

Table VI (continued). — Imports, special trade (unless otherwise stated), i.e., for domestic consumption — merchandise only.

(en milliers de tonnes métriques) (in thousands of metric tons)

Période Period	Italie Italy	Japon Japan	Lettonie Latvia	Lithuanie Lithuania	Nouvelle- Zélande New Zealand	Pays-Bas Netherlands	Pérou Peru	Pologne Poland	Roumanie Roumania	Russie U. R. S. S. Russia U. S. S. R.	S. H. S.	Suisse Switzerland	Tchéco- slovaquie Czechoslovakia
1913 . . .	1,610	(a)			(a)	3,739				(b)	(d)	661	(e)
1917 . . .	973				130	623				243		357	
1918 . . .	1,013					404				16		295	
1919 . . .					104	904			34	1	13	345	
1920 . . .			10		161	1,152	294		51	7	37	468	326
1921 . . .			14		144	1,435	404		51	(c)	61	357	333
1922 . . .			32		122	1,623	344		49	(c)	173	103	441
1923 . . .	1,527		48	20	160	1,612	266		58	(c)	73	94	556
1924 . . .	1,745	1,400	77	34	199	1,838	201		67		61	94	564
1925 . . .	1,890	1,228	80	43	206	2,117	46	284	75	143	126	546	565
1926 . . .	2,034	1,416	81	47	205	2,362	51	203	76	136	103	590	554
1927 . . .	2,154	1,481	89	52	187	2,385	51	409	...	108	111	622	613
1927 XI . .	1,868	1,523	96	55	230	2,333	43	362	...	90	127	667	742
1927 XII . .	1,886	1,523	104	36	163	2,280	56	414	...	100	134	652	862
1928 I . . .	1,843	1,505	100	38	174	2,068	56	354	...	114	82	565	524
1928 II . . .	1,799	1,565	50	40	170	2,217	48	379	...	137	86	595	609
1928 III . . .	2,259	1,843	90	67	196	2,569	45	432	...	137	118	680	791
1928 IV . . .	2,258	1,752	104	56	188	2,280	45	411	...	113	130	572	688
1928 V . . .	2,329	1,971	72	57	192	2,510	55	511	...	135	161	643	680
1928 VI . . .	2,142	1,689	99	54	177	2,605	53	525	...	164	136	685	625
1928 VII . . .	2,343	1,573	113	52	204	2,479	32	492	...	285	138	727	842
1928 VIII . . .	2,012	1,506	155	76	204	2,774	46	415	125	744	801
1928 IX . . .	2,032	1,637	115	74	206	2,718	40	473	128	717	852
1928 X . . .	2,074	...	123	53	191	2,578	...	419	161	737	954
1928 XI	53	210	2,509	...	373	*693	987

Tableau VII (suite). — Exportations, commerce spécial (sauf indication contraire), e.-à-d. produits indigènes — marchandises seulement.

Table VII (continued). — Exports, special trade (unless otherwise stated), i.e., of domestic produce — merchandise only.

(en milliers de tonnes métriques) (in thousands of metric tons)

1913 . . .	375	(a)			(a)	2,451			381	(b)	(d)	71	(e)
1917 . . .	141				55	277				81		102	
1918 . . .	125					166				3		70	
1919 . . .					81	227			9	1	24	79	
1920 . . .			16		64	351	52		122	1	76	76	575
1921 . . .			16		55	476	169		226	18	132	46	812
1922 . . .			48		65	576	762		339	77	184	62	791
1923 . . .	281		73	10	58	725	87	1,471	408	312	252	60	943
1924 . . .	386	363	62	34	67	844	101	1,312	394	329	326	68	1,036
1925 . . .	399	493	48	33	71	1,028	111	1,134	389	545	367	67	1,014
1926 . . .	352	507	43	38	75	1,319	146	1,859	509	636	407	70	1,067
1927 . . .	364	482	84	33	83	1,195	142	1,696	...	678	354	87	1,167
1927 XI . .	373	519	73	41	68	1,271	129	1,635	...	658	350	81	1,395
1927 XII . .	417	526	85	20	101	1,153	201	1,664	...	465	288	70	1,538
1928 I . . .	303	426	75	28	101	1,122	157	1,791	...	353	311	58	1,094
1928 II . . .	349	515	63	20	115	1,154	92	1,555	...	277	295	78	934
1928 III . . .	346	774	86	23	122	1,327	105	1,540	...	400	364	85	1,141
1928 IV . . .	326	586	86	31	94	1,164	133	1,430	...	495	368	63	1,051
1928 V . . .	361	528	113	49	91	1,200	116	1,558	...	643	332	73	1,102
1928 VI . . .	448	515	114	65	67	1,178	130	1,911	...	862	378	72	1,132
1928 VII . . .	417	509	118	72	75	1,313	153	1,697	...	878	405	74	1,136
1928 VIII . . .	344	464	128	71	58	1,398	194	1,911	445	76	1,050
1928 IX . . .	376	544	135	56	57	1,432	213	1,754	447	88	1,040
1928 X . . .	392	...	108	60	85	1,559	...	1,989	430	133	1,262
1928 XI	86	1,500	...	1,732	403	* 93	1,210

§ Chiffre provisoire. — (a) Tonnes cargaison (en partie de 1,016 kgs, en partie de 1,13 m³). — (b) Depuis 1916, les chiffres se rapportent au commerce à travers les frontières européennes seulement. — (c) Non compris les marchandises pour secours aux affamés. — (d) Y compris l'évaluation du poids de quelques articles dont le nombre ou le cubage seul était indiqué. — (e) Depuis 1923 les chiffres annuels comprennent l'évaluation du poids de quelques articles dont le nombre seul était indiqué. — * Voir page 478.

§ Provisional figure. — (a) Cargo tons (partly of 2,240 lb., partly of 40 cubic feet). — (b) Figures since 1916 relate only to the trade across the European frontiers. — (c) Excluding famine relief goods. — (d) Including assessed weight of a few articles entered by number or cubic metre only. — (e) Since 1923 yearly figures include assessed weight of a few articles entered by number or cubic metre only. — * See page 478.

CHEMINS DE FER

Tableau VIII. — Trafic marchandises des Chemins de fer.
Table VIII. — Railway Freight Traffic.

RAILWAYS

(en millions)

(000,000's omitted)

Mois Months	Afrique du Sud (Union)	Allemagne Germany	Autriche Austria	Belgique Belgium	Canada	Chili	Estonie Estonia	Etats-Unis United States	Hongrie Hungary	Indes anglaises British India	Irlande (Etat libre d'Irlande) Irish Free State
	ton-milles (a)	tonnes kilométriques			ton-milles (a)	tonnes kilométriques	ton-milles (a)	tonnes kilométriques	ton-milles (a)		
		(b)	(c)		(d) (e)	(f)	(e)		(h)	(i) (j)	
1926 X . . .		6,045	1,258	800	4,551	10.9	48,296	614	1,551	20.2	
XI . . .		6,196	1,263	738	4,672	11.7	43,360	643	1,579	21.0	
XII . . .		5,641	1,321	690	3,641	9.4	40,098	548	1,809	19.5	
1927 I . . .	337	5,396	1,198	659	3,141	14.2	39,223	303	1,926	19.8	
II . . .	327	5,140	1,065	602	2,753	16.1	37,259	393	1,790	20.4	
III . . .	361	5,720	1,219	689	3,150	20.5	41,817	398	1,962	22.7	
IV . . .	332	4,846	1,158	633	2,905	19.3	37,111	413	1,789	20.9	
V . . .	358	5,327	1,254	672	2,931	22.4	40,118	446	1,982	20.9	
VI . . .	383	5,126	1,249	689	2,611	17.6	38,477	456	1,767	19.1	
VII . . .	398	5,406	1,261	664	2,618	18.1	38,380	467	1,478	18.9	
VIII . . .	469	5,452	1,402	671	2,525	16.9	41,984	527	1,370	20.0	
IX . . .	478	5,637	1,340	637	2,835	17.7	42,959	593	1,491	20.4	
X . . .	424	6,050	1,291	675	4,536	18.0	45,552	580	1,606	22.1	
XI . . .	397	5,879	1,202	642	5,057	15.8	37,228	615	1,785	22.9	
XII . . .	370	5,398	1,209	632	4,128	14.8	34,580	498	2,063	19.1	
1928 I . . .	351	5,219	1,178	648	3,506	118	36,271	387	2,065		
II . . .	393	5,113	1,165	630	3,338	144	35,701	425	1,999	19.9	
III . . .	405	5,633	1,273	684	3,328	144	39,467	443	2,180		
IV . . .	343	5,068	1,202	602	2,806	136	35,866	462	1,991		
V . . .	387	5,197	1,275	648	3,465	116	39,250	470	2,046	21.3	
VI . . .	402	5,457	1,325	624	3,129	110	37,304	484	1,727		
VII . . .	475	5,461	1,430	593	3,091	107	39,196	453	1,426		
VIII . . .	540	5,585	1,417	660	2,942	116	42,406	504	1,426	19.2	
IX . . .	468	5,838	1,348	643	4,251	125	43,778	603	...		
X . . .	459	...	1,314	48,206	597	...		

Mois Months	Italie Italy	Japon	Lettonie Latvia	Pologne Poland	Roumanie Roumania	Royaume-Uni United Kingdom			Tchécoslovaquie Czechoslovakia
	tonnes kilométriques	ton-milles (g)	tonnes kilométriques			Marchandises et Minéraux Merchandise and Minerals	Charbon, Coke et Combustible spécial Coal, Coke and Patent Fuel	Total	tonnes kilométriques
			ton-milles (g)			ton-milles (g)			
1926 X . . .	1,164	659	28.2	1,770	454	673	471	1,144	889
XI . . .	1,059	650	27.3	1,718	455	654	655	1,309	985
XII . . .	1,094	658	23.6	1,593	387	671	824	1,495	918
1927 I . . .	1,000	549	32.1	1,718	363	733	921	1,654	716
II . . .	1,034	519	37.6	1,750	343	736	834	1,570	701
III . . .	1,148	649	43.5	1,788	420	879	865	1,744	802
IV . . .	1,078	650	31.6	1,558	357	783	711	1,494	753
V . . .	1,104	641	32.1	1,734	425	845	751	1,596	787
VI . . .	1,095	625	26.9	1,778	411	767	734	1,500	747
VII . . .	968	579	29.3	2,004	425	764	785	1,548	820
VIII . . .	961	551	28.9	1,910	408	766	759	1,526	921
IX . . .	1,006	605	26.3	1,926	404	789	791	1,584	901
X . . .	1,005	699	26.6	1,929	432	814	770	1,560	1,005
XI . . .	952	687	26.2	1,866	399	804	756	1,502	911
XII . . .	928	706	36.4	1,819	328	706	796	1,502	860
1928 I . . .	858	584	46.8	1,885	271	705	801	1,506	845
II . . .	919	595	48.1	1,826	296	746	738	1,484	841
III . . .	1,012	696	61.8	2,110	355	822	809	1,631	922
IV . . .	938	686	52.4	1,786	304	707	657	1,364	793
V . . .	1,027	655	46.8	1,936	324	794	694	1,458	816
VI . . .	1,033	614	42.1	2,092	356	760	659	1,419	847
VII . . .	1,017	589	42.2	...	374	743	659	1,402	854
VIII . . .	980	602	38.8	...	395	747	704	1,451	947
IX	623	28.0	2,166	392	753	730	1,483	...
X	825	760	1,584	...

§ Chiffre provisoire. — (a) Short ton = kg. 907.18; Mile = Mètres 1,609.34. — (b) "Reichsbahn", non compris trafic gratuit. — (c) Chemins de fer de l'Etat et Compagnies privées; y compris les lignes étrangères. — (d) Compagnies ayant une recette annuelle d'au moins 500,000 \$, — (e) y compris trafic gratuit. — (f) Jusqu'à fin 1928 chemins de fer à voie large seulement. — (g) Long ton = kg. 1,016.05; Mile = Mètres 1,609.34. — (h) Chemins de fer fournissant plus de 98 % du trafic total. — (i) Depuis 1927, les deux principales compagnies seulement. — (j) Compagnies à voie normale de la Grande-Bretagne, y compris trafic gratuit.

§ Provisional figure. — (a) Short ton = kg. 907.18; Mile = Mètres 1,609.34. — (b) "Reichsbahn", Excluding free-hauled. — (c) State and private railways. Including freight on foreign lines. — (d) Railways with annual operating revenues of at least \$500,000. — (e) Including free hauled. — (f) Until end 1928 broad gauge railways only. — (g) Long ton = kg. 1,016.05; Mile = Mètres 1,609.34. — (h) Railways contributing over 98 % of total ton-miles. — (i) Since January 1927 the two principal railways cos. only. — (j) All standard gauge railways of Great Britain. Including free-hauled.

MOUVEMENT DE LA NAVIGATION.

MOVEMENT OF SHIPPING.

Tableau IX. — Tonnage des navires entrés et sortis.
Table IX. — Tonnage of vessels entered and cleared.

(en milliers de tonnes de jauge)

(in 1,000 tons measurement)

Période Period	Afrique du Sud (Union) South Africa (Union)	Allemagne Germany	Argentine	Australie Australia	Belgique Belgium	Bulgarie Bulgaria	Chili Chile	Dantzig Danzig	Egypte — Egypt		Estonie Estonia	Etats-Unis United States	Finlande Finland	France	Grèce Greece
									Ports égyptiens Egyptian ports	Canal de Suez Suez Canal					
									Tonnage net des navires entrés — Net tonnage of vessels entered.						
Moyennes mensuelles Monthly Average	B	A	A	B	B	B	B	B	A	A	B	A	A	A	B
1913	446	(a) 2,649	914	(b) 448	1 409	(c) 95		77	446	1,291	(d)	2,827	139	2,876	
1917	416		323	321	3	119	31	91	251		2,543	24	1,729	23	
1918	249		367	205	6	104	38	103	280		2,212	46	1,654	35	
1919	304		472	270	388	22	90	45	166	730		2,317	62	1,903	227
1920	340	908	763	337	954	69	121	32	320	1,034	53	3,437	73	2,400	309
1921	350	1,414	668	397	1,215	112	121	131	344	1,112	75	3,478	73	2,276	358
1922	374	2,005	809	380	1,431	138	134	119	369	1,247	89	4,116	105	2,955	295
1923	428	2,363	1,036	395	1,705	125	257	142	382	1,303	93	4,082	141	3,485	306
1924	415	2,268	1,217	409	1,860	137	266	136	467	1,504	83	4,070	133	3,549	373
1925	445	2,447	1,227	466	1,965	135	279	156	530	1,590	94	4,231	148	3,667	441
1926	411	2,515	1,175	442	2,245	136	267	286	523	1,584	87	4,354	147	3,678	359
1927	439	3,137	1,454	462	2,319	139	244	325	534	1,737	98	4,441	182	4,088	455
1927 XI	453	3,206	1,474	468	2,231	145	263	341	539	1,818	110	4,741	213	4,162	415
XII	409	3,278	1,474	263	2,344	134	279	336	509	1,830	71	5,102	141	4,031	476
1928 I	446	3,173	1,529	542	2,412	150	301	323	432	1,894	48	3,996	99	3,563	412
II	427	2,794	1,529	474	2,102	127	277	266	534	1,713	37	3,926	93	3,653	468
III	443	3,534	1,529	455	2,447	132	303	311	613	1,967	35	4,271	103	4,253	550
IV	380	3,309	1,394	348	2,317	137	261	348	555	2,031	48	4,443	130	4,413	498
V	415	3,342	1,394	418	2,403	138	214	332	516	1,959	140	4,965	294	4,542	466
VI	367	3,619	1,394	387	1,980	146	234	391	570	1,780	147	4,854	274	4,600	465
VII	436	3,650	1,390	436	2,166	163	239	329	516	1,865	183	5,384	269	4,636	497
VIII	451	3,936	1,390	389	2,509	184	216	360	517	1,791	164	5,270	256	4,750	466
IX	453	3,560	1,390	...	2,339	172	269	342	564	1,801	152	4,927	295	4,602	490
X	516	3,582	2,518	...	274	314	597	1,865	123	5,347	301	4,673	540
XI	2,393	341	112	...	248	4,245	467
Moyennes mensuelles Monthly Average	B	A	A	B	B	B	B	B	A	A	B	A	A	A	B
1913	440	(a) 1,986	935	(b) 436	1,408	(c) 93		78	326	1,291	(d)	3,707	281	2,176	
1917	410		336	320	3	119	32	90	251		3,677	69	1,729	22	
1918	249		490	215	6	105	37	104	280		3,194	53	1,654	30	
1919	299		597	245	368	21	87	47	146	730		3,525	124	2,026	206
1920	336	705	872	337	942	69	125	81	233	1,034	52	4,588	194	1,413	332
1921	348	1,100	679	395	1,194	112	121	134	278	1,112	75	4,056	168	1,803	318
1922	368	1,462	882	377	1,438	137	134	119	291	1,287	89	4,040	238	2,228	265
1923	417	1,630	1,076	375	1,692	124	233	143	340	1,363	92	4,326	272	2,562	266
1924	395	1,721	1,348	418	1,862	138	276	137	399	1,504	83	4,477	274	2,722	377
1925	437	1,910	1,203	467	1,967	135	271	154	414	1,590	94	4,546	300	3,069	412
1926	412	2,503	1,240	447	2,246	136	250	283	423	1,584	87	5,200	319	3,148	255
1927	438	2,471	1,678	480	2,319	139	241	328	427	1,737	99	5,006	374	3,494	440
1927 XI	502	2,496	1,567	460	2,213	149	266	328	414	1,818	96	5,115	353	3,485	428
XII	431	2,780	1,567	481	2,401	135	306	363	385	1,830	76	4,439	203	3,508	449
1928 I	473	2,557	1,745	423	2,305	148	301	294	354	1,894	44	4,077	105	3,147	390
II	418	2,287	1,745	507	2,113	126	295	280	434	1,715	35	4,031	87	3,590	483
III	448	3,272	1,745	477	2,558	133	310	320	600	1,967	36	4,485	114	3,859	535
IV	377	3,213	1,595	441	2,207	132	282	319	522	2,031	48	4,451	102	3,913	528
V	397	2,775	1,595	403	2,444	141	297	361	485	1,959	148	5,660	321	4,029	494
VI	381	3,050	1,595	418	2,011	144	192	369	435	1,780	149	5,658	459	4,364	453
VII	409	3,071	1,591	406	2,032	154	278	352	405	1,865	174	5,728	625	4,067	453
VIII	461	3,238	1,591	384	2,632	187	232	345	413	1,791	172	6,509	683	3,994	332
IX	433	2,935	1,591	...	2,439	168	187	343	436	1,801	151	5,804	627	3,951	482
X	455	2,789	2,505	...	313	359	405	1,865	123	6,288	543	3,958	512
XI	2,251	358	105	...	401	3,972	458

A. Avec cargaison seulement. — B. Avec cargaison et sur lest.
(a) Depuis 1927, ports seulement. — (b) De 1917 à 1926, année fiscale finissant le 30 Juin. — (c) Jusqu'en 1919, mer Noire et mer Ege; depuis 1920, mer Noire seulement. Cabotage inclus. La navigation internationale, y compris Danube, s'élevait en 1923 à : moyenne mensuelle, entrées 108 ; sorties 109. — (d) Y compris cabotage. — (e) Moyenne mensuelle pour le trimestre.

A. With cargo only. — B. With cargo and in ballast.
(a) Since 1927 most important ports only. — (b) From 1917 to 1926, fiscal year ending 30th June. — (c) Up to 1919, Aegean and Black Sea; since 1920, Black Sea only. International navigation including Danube amounted in 1923 to : monthly average, entrances 108 ; clearances 109. — (d) Including coastwise. — (e) Monthly average for the quarter.

Tableau IX (suite). — Tonnage des navires entrés et sortis.
Table IX (continued). — Tonnage of vessels entered and cleared.

(en milliers de tonnes de jauge) (in 1,000 tons measurement)

Période Period	Indes British India	Irlande (Etat libre d') Irish Free State	Italie Italy	Japon Japan	Lettonie Latvia	Lituanie Lithuania (b)	Norvège Norway	Nouvelle Zélande New Zealand	Palestine	Pays-Bas Nether- lands	Pérou Peru	Pologne Poland (d)	Royaume- Uni United Kingdom		Siam (f)	Suède Sweden
													A	B		
Tonnage net des navires entrés — Net tonnage of vessels entered.																
Moyennes mensuelles Monthly Average	A	A	B	B	B	B	A	B	B	A	B	B	B	A	B	A
										(c)				(e)	(g)	
1913 . . .	550		1,560	2,060	299	25	313	145		1,429	865			4,089	75	886
1917 . . .	205		531	1,622	11	11	156	117		143	522			1,936	66	481
1918 . . .	300		529	1,487	10	8	136	107		115	497			1,936	57	424
1919 . . .	388		715	1,902	29	9	211	123		501				2,464	48	500
1920 . . .	547		776	2,178	40	13	237	172		783	676			3,041	41	687
1921 . . .	552		988	2,332	65	12	186	162		1,135				3,094	85	537
1922 . . .	565		1,149	2,988	108	17	239	149	82	1,429	757			3,616	84	620
1923 . . .	548		1,209	3,129	120	18	264	176	104	1,502	1,085			4,258	86	778
1924 . . .	574	501	1,343	3,562	125	22	290	184	113	1,708	1,179		1	4,614	83	809
1925 . . .	586	508	1,440	3,586	120	27	290	177	155	1,923	1,297		6	4,626	87	790
1926 . . .	582	491	1,485	4,101	118	29	266	188	135	2,007	1,275		17	5,348	94	861
1927 . . .	628	545	1,654	4,109	147	36	304	183	134	2,357	1,296		35	5,049	106	963
1927 XI . .	626	557	1,649	4,188	146	31	334	187	107	2,243	1,438		47	4,999	98	1,018
1927 XII . .	658	543	1,649	4,238	161	25	319	203	157	2,079	1,417		52	4,647	103	934
1928 I . . .	698	523	1,703	4,392	125	19	311	226	146	2,134	1,468		49	4,578	117	825
1928 II . . .	696	473	1,703	4,267	102	25	320	186	149	1,955	1,281		56	4,163	148	720
1928 III . . .	657	559	1,703	4,336	140	46	326	184	248	2,214	1,186		62	4,737	123	805
1928 IV . . .	575	552	1,790	4,400	162	30	293	160	174	2,104	1,186		74	4,840	101	821
1928 V . . .	679	519	1,790	4,615	184	49	313	189	155	2,150	1,186		93	5,284	100	981
1928 VI . . .	649	563	1,790	4,095	185	53	317	160	98	2,209	1,186		88	5,288	101	990
1928 VII . . .	629	635	1,721	4,260	227	45	365	182	120	2,425	1,186		103	5,438	86	1,145
1928 VIII . . .	632	617	1,721	4,141	217	57	358	170	108	2,454	1,186		108	5,352	94	1,227
1928 IX . . .	584	595	1,721	4,172	195	50	...	181	141	2,340	1,186		102	5,158	87	1,135
1928 X . . .	730	589	...	4,520	168	39	...	153	173	2,287	1,186		30	5,630	97	1,178
1928 XI . . .	702	575	172	32	...	192	...	2,240	1,186		79	*4,304
Tonnage net des navires sortis — Net tonnage of vessels cleared.																
Moyennes mensuelles Monthly Average	A	A	B	B	B	B	A	B	B	A	B	B	B	A	B	A
										(c)				(e)	(g)	
1913 . . .	684		1,579	2,075	297	25	395	142		918	863			5,652	74	1,031
1917 . . .	463		522	1,625	11	11	154	115		71	520			2,173	67	727
1918 . . .	427		536	1,524	8	7	133	109		75	500			1,895	57	595
1919 . . .	482		732	1,927	28	9	186	125		305				2,880	49	612
1920 . . .	585		764	2,216	38	12	288	165		579	666			3,060	41	774
1921 . . .	541		941	2,324	65	12	289	162		913	906			3,033	84	556
1922 . . .	610		1,115	2,969	107	17	381	149	81	1,003	754			4,074	84	771
1923 . . .	649		1,177	3,088	119	18	388	172	102	1,003	1,083			5,891	87	801
1924 . . .	700	378	1,311	3,608	124	22	401	186	113	1,377	1,173		1	5,442	84	867
1925 . . .	701	400	1,387	3,589	121	27	439	178	152	1,617	1,285		6	5,193	87	977
1926 . . .	671	364	1,476	4,117	117	29	414	186	136	2,343	1,266		17	3,913	91	963
1927 . . .	647	391	1,594	4,151	147	36	480	183	132	1,935	1,298		35	5,291	107	1,143
1927 XI . .	655	381	1,597	4,325	143	38	413	197	107	1,806	1,447		44	5,286	94	1,153
1927 XII . .	693	395	1,597	4,425	160	23	456	163	150	1,850	1,403		51	4,914	110	1,050
1928 I . . .	718	397	1,676	4,292	121	18	478	213	137	1,921	1,470		51	4,932	113	670
1928 II . . .	677	374	1,676	4,182	106	23	436	188	137	1,752	1,261		55	4,753	149	668
1928 III . . .	784	409	1,676	4,413	132	44	465	200	263	2,039	1,185		64	5,382	124	801
1928 IV . . .	718	404	1,756	4,303	141	38	342	194	159	1,786	1,185		71	4,859	94	766
1928 V . . .	776	444	1,756	4,509	197	46	344	181	153	1,880	1,185		86	5,499	107	1,012
1928 VI . . .	632	393	1,756	4,164	198	55	365	153	102	1,664	1,185		95	5,699	104	1,299
1928 VII . . .	634	451	1,655	4,127	211	43	329	195	109	1,847	1,185		101	5,491	88	1,343
1928 VIII . . .	651	445	1,655	4,288	220	56	393	159	119	1,875	1,185		102	5,972	94	1,429
1928 IX . . .	646	453	1,655	4,181	200	52	...	188	141	1,801	1,185		109	5,466	85	1,342
1928 X . . .	667	425	...	4,511	175	39	...	166	174	1,794	1,185		83	5,721	90	1,401
1928 XI . . .	715	425	161	32	...	173	...	1,727	1,185		76	*5,487

A. Avec cargaison seulement. — B. Avec cargaison et sur lest.
 (a) Moyenne mensuelle pour le trimestre. — (b) Port de Kialpeda. — (c) Y compris cabotage. — (d) Port de Gdynia. — (e) Depuis le 1^{er} avril 1923, y compris la navigation de la Grande-Bretagne et de l'Irlande septentrionale avec l'Etat libre d'Irlande mais non compris la navigation extérieure directe de l'Etat libre d'Irlande. — (f) Port de Bangkok. — (g) Jusqu'à 1927 année fiscale commençant le 1^{er} avril. — * Voir page 478.

A. With cargo only. — B. With cargo and in ballast.
 (a) Monthly average for the quarter. — (b) Port of Kialpeda. — (c) Including coastwise. — (d) Port of Gdynia. — (e) From 1st April 1923 including shipping of Great Britain and Northern Ireland with Irish Free State but excluding direct foreign shipping of Irish Free State. — (f) Port of Bangkok. — (g) Until 1927 fiscal year beginning April 1st. — * See page 478.

III^e Partie. — MOUVEMENT des PRIX.

PRICE MOVEMENT — Part III.

Tableau X. — Nombres indices des prix de gros :
Table X. — Index numbers of Wholesale Prices :

1) Résultats publiés.

(1) Published Results.

Pays Country	Afrique du Sud (Union)	Australie Australia	Belgique Belgium	Etats- Unis United States	France	Indes anglaises British India	Italie Italy		Japon Japan	Nouvelle- Zélande New Zealand	Pays-Bas Nether- lands	Royaume-Uni United Kingdom		
	South Africa (Union) Official Official	Mel- bourne Official Official	Officiel Official	Bureau of Labor Statistics	Officiel Official (d)	Calcutta Official Official	« Bachi »	Camera di commercio di Milano	Banque du Japon Bank of Japan	Officiel Official	Officiel Official	Board of Trade	« Statist »	« Econo- mist »
Base	1910 - 1000	1911 - 1000	IV. 1914	1928	1913	VII. 1914	1913		X-1900	1909-1913 = 1000	1901-1910	1913	1867-1877	1901-1905 = 2200
Moyenne Average			(a)											(f)
1913 . . .	1125	1088	• 100	69.8	100	• 100	100	100	132.3	1055	112	100	85.0	2693
1917 . . .	1583	1662		117.5	261.6	145			196.4	1511	312		175.2	5496
1918 . . .	1729	1934		131.3	339.2	178			259.1	1778	444		192.5	6057
1919 . . .	1854	2055		139.6	356.2	196			312.1	1858	338		205.6	6332
1920 . . .	2512	2430		154.4	509.4	201			343.2	2181	319	307.3	251.0	7626
1921 . . .	1805	1903	(b) 366	97.6	345.0	178	531	(g) 517	265.1	2025	199	197.2	155.0	4874
1922 . . .	1445	1758	367	96.7	326.6	176	508	529	259.1	1736	174	158.8	131.0	4295
1923 . . .	1424	1944	497	100.6	418.9	172	512	536	263.4	1666	165	158.9	129.0	4365
1924 . . .	1448	1885	573	98.1	488.5	173	512	554	273.2	1739	171	166.2	139.9	4684
1925 . . .	1436	1844	558	103.5	549.8	159	596	646	266.7	1697	173	159.1	135.6	4484
1926 . . .	1387	1832	744	100.0	702.6	148	603	654	236.7	1620	162	148.1	127.2	4115
1927 . . .	1397	1817	847	95.4	617.2	148	495	527	224.7	1541	165	141.4	122.6	3984
				(e)	(e)	(e)	(e)	(h)					(e)	(e)
1927 XI . .		1892	838	96.7	594.3	148	466	484	222.9	1549	170	141.1	121.5	3957
1927 XII . .		1848	841	96.8	603.9	148	463	483	222.3	1565	170	140.4	121.4	3945
1928 I . . .	1388	1860	851	96.3	606.7	145	463	490	224.1	1577	172	141.1	120.9	3887
1928 II . . .		1829	848	96.4	608.8	144	461	489	223.9	1555	169	140.3	121.1	3921
1928 III . . .		1830	848	96.0	622.8	144	464	491	223.9	1486	171	140.8	123.6	3967
1928 IV . . .	1359	1844	847	97.4	623.8	146	464	493	224.5	1550	171	142.9	125.6	4039
1928 V . . .		1810	844	98.6	632.3	147	465	496	226.9	1558	170	143.6	126.2	4034
1928 VI . . .		1807	844	97.6	626.0	145	462	493	223.5	1561	170	142.6	122.6	3963
1928 VII . . .	1339	1795	841	98.3	623.8	148	453	488	223.2	1557	166	141.1	120.3	3892
1928 VIII . . .		1751	831	98.9	617.0	143	456	486	225.0	1553	162	139.3	118.0	3847
1928 IX . . .		1746	830	100.1	619.9	142	458	488	229.8	1557	163	137.6	116.8	3811
1928 X . . .	1350	1737	835	97.8	617.0	143	463	492	229.7	1572	164	137.9	116.8	3818
1928 XI	847	96.7	625.7	...	466	495	229.1	1579	166	137.9	117.9	3834

2) Pourcentages par rapport à 1913.

(2) Percentage of 1913.

	100	100	(c)	100	(c)	(c)	(c)	100	100	100	100	100	100	(i)
1913 . . .	100	100		100				100	100	100	100	100	100	100
1917 . . .	140.7	152.8		168.3				148.5	143.2	276			206.1	204.1
1918 . . .	153.1	177.8		188.1				195.8	168.5	376			226.5	224.9
1919 . . .	164.8	188.9		198.6				235.9	176.1	304			241.9	235.1
1920 . . .	223.3	227.9		221.2				250.4	206.7	292	307.3		295.3	283.2
1921 . . .	160.4	174.9		139.8				200.4	191.9	182	197.2		182.4	181.0
1922 . . .	128.4	161.6		138.5				195.8	164.5	160	158.8		154.1	159.5
1923 . . .	126.6	178.7		144.1				199.1	157.9	151	138.9		131.8	162.1
1924 . . .	128.7	173.3		140.5				206.5	164.8	156	166.2		164.6	173.9
1925 . . .	127.6	169.5		148.3		178.9		201.7	160.9	155	159.1		159.5	166.5
1926 . . .	123.3	168.4		143.3		166.5		178.9	153.6	145	148.1		149.6	152.8
1927 . . .	124.2	167.0	123.2	136.7		(() 166.5		169.8	146.1	148	141.4		144.2	147.9
				(e)		(h)							(e)	(e)
1927 XI . .		173.9	121.9	138.5		166.5		168.5	146.8	151	141.1		142.9	146.9
1927 XII . .		169.9	122.4	138.7		166.5		168.0	148.3	151	140.4		142.8	146.5
1928 I . . .	123.4	171.0	123.7	138.0		163.1	126.3	134.3	169.4	149.5	153	141.1	142.2	144.3
1928 II . . .		168.1	123.1	138.1		162.0	125.8	134.1	169.2	147.4	150	140.3	142.5	145.6
1928 III . . .		168.2	123.1	137.5		162.0	126.5	134.3	169.2	147.5	152	140.8	145.4	147.3
1928 IV . . .	120.8	169.5	123.1	139.5		164.3	126.7	134.7	169.7	146.9	153	142.9	147.8	150.0
1928 V . . .		166.4	122.6	141.3		165.4	126.8	135.4	171.5	147.7	152	143.6	148.5	149.8
1928 VI . . .		166.1	122.7	139.8		163.1	125.9	134.4	168.9	148.0	153	142.6	144.2	147.2
1928 VII . . .	119.0	165.0	122.4	140.8	127.1	166.5	123.6	132.6	168.7	147.6	148	141.1	141.5	144.5
1928 VIII . . .		160.9	121.0	141.7	125.3	160.9	124.4	131.7	170.1	147.2	144	139.3	138.8	142.9
1928 IX . . .		160.5	120.8	143.4	125.9	159.8	124.9	132.1	173.7	147.6	145	137.6	137.4	141.5
1928 X . . .	120.0	159.7	121.6	140.1	125.3	160.9	126.4	133.5	173.6	149.0	146	137.9	137.4	141.8
1928 XI	* 122.1	138.5	* 127.0	...	* 127.0	* 134.5	173.1	149.7	148	137.9	138.7	* 142.4

1914. — (a) Seconde quinzaine du mois. — (b) Moyenne de cinq mois. — (c) Monnaie actuelle. — (d) Série autre que résultats publiés : base primitive 1901-10 = 100 ramené à 1913 = 100. — (e) Fin du mois. — (f) Moyenne de neuf mois. — (g) Moyenne de huit mois. — (h) Quinze du mois. — (i) Voir introduction. — * Voir page 478.

1914. — (a) Second half of month. — (b) Average of five months. — (c) In terms of present currency. — (d) Not "published results" but original base 1901-1910 = 100, converted into base 1913 = 100. — (e) End of month. — (f) Average of nine months. — (g) Average of eight months. — (h) 15th of month. — (i) See introduction. — * See page 478.

Tableau X (suite). — Nombres indices des prix de gros : Résultats publiés.
Table X (continued). — Index numbers of Wholesale Prices : Published Results.

Pays Country	Allemagne Germany		Autriche Austria	Bulgarie Bouque Nationale National Bank	Canada	Chine China Shanghai	Danemark Denmark		Danzig Danzig	Egypte Egypt le Cairo Cairo	Espagne Spain
	Officiel Official	* Frankfurter Zeitung *	Officiel Official	Officiel Official	Officiel Official	Officiel Official	Officiel Official	* Finnan- tidende *	Officiel Official	Officiel Official	Officiel Official
Base	1913	VII. 1914	I-VI. 1914	1914	1913	II. 1913	1913	I-VII. 1912 30. VI. 1914	1913-1914	I-1913- VII. 1914	1913
Moyennes Average	(a)	(c)	(d)	(f)			(g)	(h)		(i)	
1913	100	• 100	• 100	• 100	100.0	100	100	100	• 100	• 100	100
1917	179				178.5			284		176	166
1918	217				199.0			292		211	207
1919	415	1,965			209.2			340		231	204
1920	1,436	2,130			243.5	152.0		341		316	221
1921	1,911	4,217			171.8	150.2		178		173	190
1922	34,182	205,417	99		152.0	145.5		181		146	176
1923	b/16,620	b/140,100	124		153.0	156.4		210		132	172
1924	137.3	146.9	136	2,688	155.2	153.9		234		143	183
1925	141.8	143.6	136	3,052	160.3	159.4	176	157	153.8	152	188
1926	131.4	136.8	123	2,781	156.2	164.1	158	141	147.1	132	181
1927	137.6	138.3	(s)	2,819	151.6	170.4	154	145	146.0	121	172
1927 XI	140.1	138.5	(t)	2,887	152.2	165.7	154	145	145	146.0	115
XII	139.6	138.3	127	2,943	151.8	163.5	154	145	145.1	114	169
1928 I	138.7	138.3	129	3,008	151.3	163.1	153	145	138.7	114	166
II	137.9	137.0	128	2,999	150.8	164.3	152	144	138.8	114	166
III	138.5	137.7	129	3,021	152.8	163.4	153	146	141.0	116	165
IV	139.5	139.6	131	3,074	153.2	163.1	154	148	142.4	120	166
V	141.2	140.5	131	3,134	152.9	164.5	155	149	141.3	117	164
VI	141.3	139.7	133	2,978	150.2	160.0	153	(p)	139.9	117	164
VII	141.6	138.3	133	2,987	149.6	159.2	155		140.5	117	164
VIII	141.5	137.9	133	2,961	149.1	157.2	154		143.1	119	166
IX	139.9	138.3	121	3,051	149.7	156.2	151		142.4	120	168
X	140.1	138.1	129	3,129	150.2	158.8	150		140.8	126	174
XI	*140.3	*138.2	*128	...	148.6	...	*151		143.7	129	176

Pays Country	Estonie Estonia	Finlande Finland	Hongrie Hungary	Indes Néerland. Dutch East Indies	Norvège Norway	Pérou Peru	Pologne Poland	Russie Russia	Suède Sweden	Suisse Switzerland	Tchéco- slovaquie Czecho- slovakia
	Officiel Official	Officiel Official	Officiel Official	Officiel Official	Officiel Official	Officiel Official	Officiel Official	Officiel Official	Officiel Official	Officiel Official	Officiel Official
Base	1913	1913	1913	1913	1913	1913	I. 1914	1913	1913	VI-VII. 1914	VII. 1914
Moyennes Average	(j)	(k)	(l)	(m)	(n)	(o)	(p)	(q)	(r)	(s)	(t)
1913	100	100	100	100	100	100	• 100	100	100	• 100	• 100
1917		332				176					
1918		585				213					
1919		733				220					
1920		1,183				238					
1921		1,263				205					
1922	113	1,219		170		190	72.8	96	222	191.2	
1923	114	1,095	(k) 122	173	232	189	85.9	169	173	167.5	1,334
1924	116	1,100	138	173	268	192	109.8	172	162	180.6	877
1925	124	1,129	140	166	253	202	125.4	183	161	161.6	1,008
1926	114	142	124	159	198	203	(l) 181.2	177	149	144.5	954
1927	114	145	132	154	167	203	118.6	171	146	142.2	979
1927 XI	118	149	133	151	166	200	120.4	170	148	146.7	975
XII	118	148	135	150	166	199	119.6	171	148	146.2	982
1928 I	119	144	135	150	164	199	118.1	171	148	144.7	985
II	121	143	134	149	163	195	117.4	171	147	144.2	978
III	121	144	135	149	164	193	121.0	171	149	144.9	984
IV	123	145	136	150	162	197	124.1	171	151	145.6	987
V	123	143	135	151	162	195	122.5	172	152	145.1	986
VI	121	145	135	150	161	195	121.5	172	151	145.2	979
VII	122	145	133	150	162	193	120.8	173	150	144.1	996
VIII	122	147	131	145	162	190	118.7	173	149	143.6	986
IX	122	146	137	149	158	188	118.1	176	146	143.6	971
X	118	146	138	149	157	187	118.4	176	145	144.6	957
XI	118	145	137	...	*157	*186	118.4	177	145	145.2	955

• 1914. — (a) Depuis 1924, nouvelle série. — (b) En milliards, depuis 1924 en Reichsmark. — (c) Fin de l'année. — (d) Fin du mois. — (e) Quinze du mois. — (f) Les 10 et 20 du mois. — (g) Les 10 et 20 du mois. — (h) Les chiffres mensuels sont basés sur les mois correspondants de 1913. Depuis 1928, indice or. — (i) Décembre. — (j) Depuis janvier 1926, nouvelle série ; depuis X/1925, recalculé sur la base du nouveau zloty. — (k) Moyenne dernière semaine du mois. — (l) Jusqu'à fin 1926, G-splan. — (m) Jusqu'à fin 1926, "Lorenz". — (n) Depuis VI/1926, cet indice n'est plus publié. — * Voir page 478.

• 1914. — (a) Since 1924, new series. — (b) 100,000,000's omitted; since 1924 Reichsmark prices. — (c) End year. — (d) End month. — (e) 15th of month. — (f) 10th and 20th of month. — (g) Prices were about 19% higher in 1914 than in 1911 before the Balkan wars. — (h) Last Wednesday of month. — (i) First of following month. — (j) 10th and 20th of month. — (k) The monthly figures are based on the corresponding months of 1913. Since 1926, gold index. — (l) December. — (m) Since January 1926 new series; recalculated on the basis of the new Zloty as from October 1925. — (n) Average last week of month. — (o) Until end of 1926 "G-splan". — (p) Until end of 1926 "Lorenz". — (q) Since VI/1926 this index is no longer published. — * See page 478.

Tableau XI. — Nombres indices des prix de détail. (a) Coût de la vie.
Table XI. — Index numbers of retail prices. (a) Cost of living.

Pays Country	Afrique du Sud Africa (Union)	Allemagne Germany	Australie Australia	Autriche Austria	Belgique Belgium	Bulgarie Bulgaria	Canada	Chili Chile	Colombie Colombia	Danemark Denmark	Danzig Danzig	Egypte Egypt	Estonie Estonia	Etats-Unis United States	Finlande Finland	France	Grèce Greece
	0	72	30	Vienne Vienna	69	12	60	32	15	100	Danzig Danzig	Le Caire Cairo	Tallinn	32	21	Paris	Athènes Athens
Nombre des villes et localités No. of towns and localities	0	72	30	Vienne Vienna	69	12	60	32	15	100	Danzig Danzig	Le Caire Cairo	Tallinn	32	21	Paris	Athènes Athens
Base	1914	X, 1913 I, IV, VII, 1914	1911	VII, 1914	1921	1914	1913	1913	I-VI 1923	VII 1914	1912- 1914	1/1-1913- 31/VII-1914	1913	1913	I-VI 1914	1914	1914
1914 VII	(a) 100	(b) 100	(c) 100	(d) 100	(a) 100	99	(a) 100	(a) 100	(g) 100	100	100	100	100	(h) 100	(f) 100	(k) 100	100
1917 VII	122	116	116	671	133	109	133	109	135	157	142	142	142	(j) 251	154	154	154
1918 VII	131	120	120	1,162	149	112	149	112	182	184	179	179	179	(i) 588	179	179	179
1919 VII	145	133	133	2,490	164	132	164	132	211	201	201	201	201	(j) 964	(l) 238	238	238
1920 VII	179	1,065	158	5,110	1,858	196	1,858	196	262	237	237	237	237	200	931	341	341
1921 VII	162	1,250	150	9,972	100	1,919	161	157	237	189	189	189	85	174	1,214	307	616
1922 VII	135	5,392	141	263,700	90	2,619	151	160	199	167	167	167	91	170	1,142	302	616
1923 VII	131	3,765,100	151	76	109	2,477	151	163	100	204	161	102	173	1,111	334	1,032	1,032
1924 VII	133	126.4	149	86	125	2,833	148	172	99	214	127	158	94	173	1,154	366	1,278
1925 VII	133	143.3	153	97	133	3,014	150	187	104	219	147	163	110	178	1,218	390	1,472
1926 VII	131	142.4	158	103	174	2,886	153	(f) 115	123	184	137	159	107	176	1,344	485	1,808
1927 VII	131	150.0	157	106	204	2,788	151	(j) 116	114	176	146	151	110	172	157	525	1,960
1927 XI	132	150.6	108	107	207	2,660	152	114	114	140	153	105	105	172	163	498	1,964
1927 XII	132	151.3	159	108	207	2,692	153	(i)	114	140	152	105	105	172	162	498	1,978
1928 I	132	150.8	107	107	209	2,735	153	116	116	176	139	151	108	159	159	159	154.8
1928 II	131	150.6	107	107	206	2,777	152	119	119	140	140	151	109	157	157	157	153.8
1928 III	132	150.6	157	107	203	2,791	152	119	119	141	141	151	111	158	158	507	153.3
1928 IV	133	150.7	107	107	204	2,841	152	118	118	176	139	149	113	158	158	158	153.4
1928 V	133	150.6	107	107	202	2,857	151	118	118	140	149	113	113	158	158	158	153.1
1928 VI	132	151.4	157	109	204	2,818	151	118	118	140	149	112	170	159	(f) 105	105	152.4
1928 VII	131	152.6	108	108	205	2,861	151	118	118	176	141	151	116	161	161	161	148.4
1928 VIII	131	153.5	108	108	206	2,742	152	118	118	141	153	114	114	164	164	164	146.2
1928 IX	131	152.3	155	109	209	2,757	152	118	118	140	153	112	112	163	163	163	145.4
1928 X	131	152.1	109	109	212	2,757	153	118	118	172	140	155	112	164	164	164	148.0
1928 XI	131	152.3	109	109	216	2,757	153	118	118	140	155	113	113	165	165	165	148.2

© 1913. — (a) Moyenne annuelle. — (b) Depuis 1924, Reichsmark. — (c) Depuis 1923, indice or. Depuis 1926, nouvelle série. — (d) Quinze du mois. — (e) Non compris habillement et loyer. — (f) Depuis la date de la stabilisation, indice or. — (g) Fin du mois. — (h) Quinze décembre. — (i) Cet indice n'est plus publié. — (j) Janvier. — (k) Moyenne du deuxième trimestre. — (l) Moyenne du premier semestre. — (m) Moyenne du trimestre. — (n) Décembre. — (o) Moyenne pour la période du 15 du mois précédant au 15 du mois courant. — (p) Juin. — (q) Depuis novembre 1927, nouvelle série. — (r) Premier du mois suivant. — (s) Août. — (t) Depuis III/1926, nouvelle série. — (u) Août/septembre. — (v) Depuis 1923, en zlotys. Depuis X/1926, recalculé sur la base du nouveau zloty. — (w) Dernière semaine du mois. — (x) Semaine du milieu du mois. — (y) Juillet. — (z) Depuis 1928, indice or, série révisée. — * Voir page 478.

© 1913. — (a) Yearly average. — (b) Since 1924, Reichsmark prices. — (c) Since 1923, gold index. Since 1926, new series. — (d) 15th of month. — (e) Excluding clothing and rent. — (f) Since date of stabilisation, gold index. — (g) End of month. — (h) 15th December. — (i) This index is no longer published. — (j) January. — (k) Average of second quarter. — (l) Average of the first half of the year. — (m) Average of quarter. — (n) December. — (o) Average for the period from the 15th of the preceding to the 15th of the current month. — (p) June. — (q) Since November 1927, new series. — (r) First of following month. — (s) August. — (t) Since III/1926, new series. — (u) August/September. — (v) Since 1923, Zloty prices. Since X/1926, recalculated on the basis of the new Zloty. — (w) Last week of the month. — (x) Middle week of the month. — (y) July. — (z) Since 1928, gold index, revised series. — * See page 478.

Tableau XI (suite). — Nombres indices des prix de détail. (b) Prix des denrées alimentaires.
Table XI (continued). — Index numbers of retail prices. (b) Prices of foodstuffs.

Pays Country	Afrique du Sud (Union South Africa (Union))	Allemagne Germany	Australie Australia	Autriche Austria	Belgique Belgium	Bulgarie Bulgaria	Canada	Danemark Denmark	Egypte Egypt	Espagne Spain	Estonie Estonia	Etats- Unis United States	Fin- lande Fin- land	France		Grèce Greece	
	9	72	30	Vienne	59	12	60	100	Le Caire Cairo	Madrid	Tallinn	61	21	Paris	(1)	Athènes Athens	
Base	1910	X-1913 I, IV, VII, 1914	1911	VII 1914	1921	1914	1913	VII 1914	VII 1914	1914	1913	1913	I-VI 1914	VII-1914		1914	
1914 VII	100	(a) 100	(b) 100	(d) 100		(e) 100	100	100	100	(e) 100	100	100	(h) 100	100	(i) 100	100	100
1917 VII	128		127			153	166	190	126	163	183	143	183	184			
1918 VII	134		132			173	187	216	154	165	206	165	206	245			
1919 VII	139		147			184	212	224	174	186	261	186	261	290			
1920 VII	197	1,252	187			1,610	224	253	281	190	215	156	1,013	373			
1921 VII	139	1,491	165	(c) 57,900	100	1,702	149	236	196	189	104	145	1,323	306	352		
1922 VII	116	6,836	146	328,236	87	2,257	136	134	172	131	98	139	1,144	297	313		
1923 VII	116	4,651,000	162	1,291,100	165	2,335	135	138	152	177	115	144	1,002	321	351		583
1924 VII	117	131.6	149	1,436,200	124	2,650	131	200	148	184	106	140	1,052	360	401		1,194
1925 VII	120	153.8	155		133	2,951	138	210	158	189	124	156	1,145	421	451		1,515
1926 VII	117	145.3	162		115	2,760	151	159	158	187	121	153	1,44	574	610		1,849
1927 VII	119	156.8	153		122	2,692	148	153	147	189	117	150	1,44	557	553		2,059
1927 XI	119	152.0	157		119	2,654	148		148	183	108	153	153	500	526		2,086
1927 XII	119	152.8	155		118	2,686	150		147	186	109	152	153	523			2,101
1928 I	119	151.9	153		118	2,734	151	152	143	178	113	151	147	530			1,46.2
1928 II	118	151.2	152		117	2,778	149		142	175	114	143	145	522	522		1,13.9
1928 III	118	151.0	153		116	2,790	147		139	176	117	148	147	524			1,43.0
1928 IV	119	151.0	154		117	2,851	147	152	140	174	121	149	146	532			1,44.4
1928 V	120	150.8	154		117	2,869	145		139	171	121	150	145	546	530		1,45.4
1928 VI	118	152.1	154		122	2,830	144		140	172	120	149	147	113			1,44.2
1928 VII	116	154.1	152		119	2,878	145	153	144	173	127	149	151	111			1,37.5
1928 VIII	115	155.6	150		120	2,06	2,747	149	143	174	124	151	155	110	1109		1,33.5
1928 IX	115	153.1	150		120	2,08	2,760	149	148	178	119	154	153	119			1,31.5
1928 X	115	151.8	150		120	213	...	149	152	179	120	153	154	115			1,36.7
1928 XI	115	*152.0	...	*120	217	151	146	154	121	154	*156	*119	114		1,37.0

Pays Country	Hongrie Hungary	Indes anglaises British India	Irlande (Etat libre) Irish Free State	Italie Italy	Japon Japan	Lettonie Latvia	Norvège Norway	Nouvelle- Zélande New- Zealand	Pays- Bas Nether- lands	Pérou Peru	Pologne Poland	Royaume- Uni United Kingdom	Russie U.R.S.S. U.S.S.R.	Suède Sweden	Suisse Swit- zerland	Tchéco- slovaquie Czech- Slovakia
	Budapest	Bombay	105	Milan	Tokio	Riga	31	4	6	Lima	Varsovie Warsaw	630	229	49	84	Pays entier Whole country
Base	1913	VII 1914	VII 1914	I-VI 1914	VII 1914	1913	VII 1914	1909-1913	1913	1913	I 1914	VII 1914	1913	VII 1914	VI 1914	VII 1914
1914 VII	100	(m) 100	100	(n) 100	100	100	100	100	(e) 100	(e) 100	(b) 100	(p) 100	(p) 100	(q) 100	(r) 100	(s) 100
1917 VII	100			210	203	127	136	136	136	136	202	218	218	(b) 175	100	
1918 VII	100			325	271	139	151	151	151	151	218	218	218	(b) 261		
1919 VII	100			310	290	144	176	176	176	176	217	217	217	310		
1920 VII	100			445	319	167	194	194	194	194	262	262	262	297		
1921 VII	100	174		506	319	167	194	194	194	194	262	262	262	297		
1922 VII	100	160	(b) 185	492	250	100	233	144	157	163	74.4	126	(c) 119	179	157	1,303
1923 VII	100	143		496	222	108	218	142	145	155	71.4	165	152	160	166	921
1924 VII	100	151		508	229	125	248	148	152	157	139.1	164	138	159	170	909
1925 VII	100	(c) 145	(l) 171	588	228	141	260	151	152	167	173.9	168	135	169	169	916
1926 VII	100	115	174	654	214	132	198	149	146	169	207.0	161	208	156	159	878
1927 VII	100	126	173	624	209	134	175	144	144	165	143.1	156	201	151	157	962
1927 XI	100	122	165	510	205	139	171	144	148	151	148.5	163	208	155	161	906
1927 XII	100	123	168	513	205	142	171	146	148	149	146.5	162	209	154	160	913
1928 I	100	122	170	514	204	143	170	147	148	153	142.8	159	208	153	159	913
1928 II	100	121	164	508	203	141	173	145	149	151	138.0	155	206	153	158	910
1928 III	100	124	160	508	203	138	171	145	150	152	140.2	155	205	154	157	901
1928 IV	100	126	158	508	198	139	171	144	150	152	141.4	154	210	154	156	905
1928 V	100	130	162	508	198	139	172	146	150	154	142.1	156	211	155	156	908
1928 VI	100	132	160	508	198	139	172	147	150	155	142.8	157	218	157	156	928
1928 VII	100	131	161	508	198	139	172	147	150	152	144.1	156	217	157	157	943
1928 VIII	100	133	160	508	201	151	170	146	150	151	142.8	156	210	156	156	943
1928 IX	100	133	159	508	207	155	164	147	148	151	142.4	157	...	155	157	928
1928 X	100	129	160	508	210	155	163	149	148	142	144.0	159	...	153	158	907
1928 XI	100	127	*162	*144	*203	...	161	...	148	142	*145.0	160	...	152	*158	900

• 1913. — (e) Depuis 1924, Reichsmark. — (f) Juin. — (g) Décembre. — (h) Depuis 1926, nouvelle série. — (i) Moyenne annuelle. — (j) Quinze du mois. — (k) Depuis 1928, indice or. — (l) Y compris le pétrole et l'alcool. — (m) Villes de plus de 10,000 habitants. — (n) Depuis 1918, août. — (o) Depuis la date de la stabilisation, indice or.
— (p) Moyenne pour la période allant du quinze du mois précédent au quinze du mois courant. — (q) Depuis novembre 1927, nouvelle série. — (r) Depuis 1922, en étoile.
Depuis X-1926, recalculé sur la base du nouveau zloty. — (s) Premier du mois suivant. — (t) Y compris charbon et électricité. — (u) Semaine du milieu du mois. — (v) Dé 1921 à 1924, y compris combustible et savon; depuis 1925, indice pondéré, sans combustible et savon. — (w) Semaine du milieu du mois. — * Voir page 478.
• 1913. — (a) Since 1924, Reichsmark prices. — (b) June. — (c) December. — (d) Since 1926, new index number. — (e) Yearly average. — (f) 15th of month. — (g) Since 1928, gold index. — (h) Including petroleum and alcohol. — (i) Towns of more than 10,000 inhabitants. — (j) Since 1918, August. — (k) Since date of stabilisation, gold index. — (l) A.V. rate for the period from the 15th of the preceding to the 15th of the current month. — (m) Since November 1927, new series. — (n) Since 1922, Zloty prices. Since X-1926, recalculated on the basis of the new Zloty. — (o) First of following month. — (p) Inclusive fuel and light. — (q) Middle week of the month. — (r) For 1921-1924, including fuel and soap; since 1925, weighted index number without fuel and soap. — (s) Since 1925, gold index; revised series. — * See page 478.

Tableau XII. — Réserves d'or et certaines réserves d'argent et de devises étrangères (en millions).
Table XII. — Gold and certain silver and foreign assets reserves (000,000's omitted).

Date	Afrique d. Sud South Africa		Albanie Albania		Allemagne Germany		Argentine	Australie Australia	Autriche Austria	Belgique Belgium		Brésil Brazil		Bulgarie Bulgaria	
	Joint Stock & Res. Bank	Reserve Bank	Banque — Bank		Reichsbank		Caisse de Conversion Office	Commonw. Bank	Banque — Bank		Banque — Bank		Banque Bank	Caisse de Stabilisa. Bureau	Banque Bank
			Or Gold	Avoirs étr. For. Assets	Or Gold	Avoirs étr. For. Assets	Or Gold	Avoirs étr. For. Assets	Or Gold	Or Gold	Or Gold	Avoirs étr. For. Assets	Or Gold	Avoirs étr. For. Assets	Or — Gold
	Fin de End of	g's	Francs	Reichsmark	Pesos oro	£s	Schilling	Francs (f)	Milreis	Leva					
1913. . .	(a)	(b)			(c)	(d)				(e)		(h)		(i)	
1913. . .	7.1				1,170	68	233	4.5			1,728	1,156	747	55	
1920. . .	10.4				1,092		471	23.7			1,849		275	37	
1921. . .	10.6				995		471	23.3			1,850		354	33	
1922. . .	11.1				1,005		471	23.7			1,866		384	38	
1923. . .	11.3				467		471	24.9		9	1,877		407	40	
1924. . .	11.3				760	253	452	24.9		347	1,389	208	450	40	
1925. . .	9.1	2.6	0.1	1.5	1,208	403	452	26.3	15	409	1,900	210	454	41	
1926. . .	8.6	6.3	1.6	4.8	1,831	519	452	22.0	53	613	3,101	2,235	471	44	
1927. . .	9.2	7.7	1.3	11.9	1,865	282	474	21.6	84	653	3,593	2,623	407	436	
1927 XII.	9.2	7.7	1.3	11.9	1,865	282	474	21.6	84	653	3,593	2,623	407	436	
1928 I. . .	9.0	6.7	1.4	12.1	1,865	296	482	21.6	84	601	3,713	2,370	407	535	
II. . .	8.4	7.3	1.4	12.1	1,838	282	438	21.9	117	575	3,710	2,287	407	537	
III. . .	9.0	8.1	1.4	11.7	1,931	189	490	21.9	117	579	3,756	2,245	407	679	
IV. . .	8.8	7.8	1.4	11.7	2,041	168	498	22.0	117	573	3,798	2,358	407	744	
V. . .	8.8	7.1	1.3	12.3	2,041	274	502	22.6	117	568	3,900	2,381	407	759	
VI. . .	8.9	8.5	1.3	14.4	2,084	250	505	22.5	117	576	3,997	2,330	407	762	
VII. . .	8.5	7.9	1.3	14.1	2,200	184	504	22.7	119	613	4,016	2,342	407	763	
VIII. . .	8.8	7.4	1.3	14.2	2,248	195	504	22.5	134	640	4,023	2,481	407	790	
IX. . .	8.9	7.7	1.3	15.6	2,397	179	504	22.0	134	625	4,036	2,523	407	791	
X. . .	8.1	7.7	1.3	15.3	2,333	163	493	22.0	169	569	4,063	2,721	407	810	
XI. . .	8.5	6.2	1.3	14.9	2,623	13	493	...	169	565	4,147	2,693	...	834	
XII.	7.4	1.2	...	2,729	155	169	629	4,517	2,833	

Date	Canada			Chili — Chile		Danemark — Denmark		Danzig	Egypte — Egypt		Espagne — Spain			
	Gouv. Gov.	Chartered Banks		Banco Central		Banque Bank		Banque Bank	Banque Bank		Banque Bank			
		Or Gold	Or Gold	Avoirs étr. For. Assets	Or Gold	Or & l'étr. Gold & For. Assets	Or Gold	Avoirs étr. Foreign Assets	Avoirs étr. For. Assets	Or Gold	Avoirs étr. For. Assets	Or Gold	Argent Silver	Avoirs étr. For. As etc
	Fin de End of	Dollars		Pesos oro (l)		Kroner		Dtz. Guild.	L's. E		Pescetas			
1913. . .	115	(j)	(k)		(m)		(n)		(o)		(p)		(q)	(r)
1913. . .	101	95	87		316		73				2.1		1.6	480
1920. . .	101	95			270		228				3.4			2,457
1921. . .	84	90			280		228				3.4			2,513
1922. . .	132	108			280		228				3.4			2,525
1923. . .	117	67			280		210				3.4			2,528
1924. . .	142	67	112		287	101	209		29	3.4	48.9			2,535
1925. . .	133	99	249		280	154	209	90	35	3.4	42.2			2,537
1926. . .	131	98	259		85	465	209	27	36	3.6	31.0			2,557
1927. . .	131	99	210		61	402	182	97	48	3.8	28.3			2,604
1927 XII.	131	98	210		61	402	182	97	48	3.8	28.3			2,604
1928 I. . .	99	89	192		61	408	182	76	47	3.8	26.6			2,606
II. . .	94	87	184		61	466	182	68	45	3.8	26.9			2,608
III. . .	96	87	195		61	500	182	72	42	3.8	26.4			2,608
IV. . .	95	90	158		62	513	182	104	40	3.8	27.3			2,608
V. . .	97	86	166		62	487	182	104	40	3.8	26.3			2,608
VI. . .	84	88	154		62	501	182	98	42	3.8	27.1			2,608
VII. . .	78	89	186		61	488	182	(n) 91	42	3.8	24.6			2,608
VIII. . .	80	89	189		61	466	182	90	41	3.8	...			2,609
IX. . .	85	86	187		61	530	173	97	37	3.8	27.1			2,609
X. . .	87	95	194		61	532	173	104	36	3.8	31.6			2,609
XI.		61	505	173	95	36	3.8	...			2,559
XII.	173	113	37			2,550

* Le terme « Devises de couverture » est employé pour indiquer les avoirs étrangers qui peuvent légalement remplacer l'or comme couverture primaire des billets.
 (a) Dépôts à l'étranger exclus; jusqu'à 1921, y compris une partie de monnaie d'appoint. — (b) Effets sur l'étranger et bons du Trésor britannique. — (c) Une partie à l'étranger depuis mars 1922. — (d) Devises de couverture assésés; total des avoirs étrangers: 473 millions RM, 31/XII/27. — (e) Devises de couverture. — (f) Exclusion des « Kosterdiven ». — (g) 5 francs = 3 Belga. — (h) Converti d'après la nouvelle parité légale de 5^{1/2} s. d. Dans les bilans l'or est converti en milreis d'après le taux de 8 s. 20.5 million. — (i) Jusqu'à fin 1926 leva or. Depuis janvier 1927, au cours du marché à la fin du mois. Fin novembre 1928: 1 leva or = 26.59 leva papier (49.05 millions x 26.59 = 1,319 millions). — (j) Une partie à l'étranger; y compris en outre l'or déposé dans la Réserve centrale auprès du Ministère des finances. — (k) Billets de banque étrangers et soldes sur les comptes étrangers. — (l) Evalué en nouveaux pesos oro: 1 ancien peso = 3 nouveaux pesos d'après la loi du 16/IX/1925. — (m) Jusqu'à fin 1925, or seulement. — (n) Depuis juillet 1925 avoirs nota à l'étranger. — (o) Disponibilités nettes et billets de banque. Réserve d'or: 9,000 gulden fin 1927. — (p) Une partie à l'étranger. — (q) Principalement fonds d'Etat britanniques; en outre, effets de change et soldes des comptes étrangers. — (r) Devises de couverture évaluées en pesetas or.
 * The term « cover assets » is used below to mean foreign assets which may legally replace gold as primary cover for notes.
 (a) Excluding deposits abroad; up to 1921 including a small fraction of subsidiary coin. — (b) Foreign bills and British Government securities. — (c) Part held abroad since March 1922. — (d) Cover assets only; total exchange holdings on 31/XII/1927: 473 million RM. — (e) Cover assets, excluding « Kosterdiven ». — (f) 5 francs = 3 Belas. — (g) Converted to the new legal parity of 5^{1/2} s. d. In the balance sheets the gold is converted into milreis at the rate of 8 s. Until end of 1922 reserve of Conversion Office; transferred to Bank of Brazil VI/1923; until November 1925 part held abroad; 31/XII/24-30/XI/25 = 0.5 million. — (h) Up to end 1926 gold leva. Since January 1927 at market quotation on last day of month. End of November 1928: 1 gold leva = 26.59 paper leva (49.05 million x 26.59 = 1,319 million). — (i) Part held abroad; part deposited in Central Reserve with Treasury. — (j) Foreign Bank notes and net balance of foreign accounts. — (k) In terms of new pesos or: 1 old peso = 3 new pesos according to law of 16/IX/1925. — (l) Until end 1925 gold only. — (m) Since July 1928 net foreign assets. — (n) Not balance abroad and bank notes. Gold reserve: 9,000 gulden end 1927. — (o) Part held abroad. — (p) Mainly Brit. Gov. securities, and foreign bills and net balance of foreign accounts. — (r) Cover assets in terms of gold pesetas.

Tableau XII (suite). — Réserves d'or et certaines réserves d'argent et de devises étrangères (en millions).
Table XII (continued). — Gold and certain silver and foreign assets reserves (000,000's omitted).

Date	Estonie Estonia		Etats-Unis United States		Finlande Finland		France			Grèce Greece		Hongrie Hungary	
	Banque de Bank of		Fed. Res. Banks	Gouvern. Governm.	Banque de Bank of		Banque de Bank of			Banque de Bank of		Banque nationale National Bank	
	Or Gold	Avoirs étrangers Foreign assets	Or — Gold		Or Gold	Avoirs étrangers Foreign assets	Or—Gold (c)	Avoirs étrangers Disponibilités à vue Funds avail- able at sight	Foreign assets Récifs nécessaires Negotiable securities	Or Gold	Avoirs étrangers Foreign assets	Or Gold	Avoirs étrangers Foreign assets
			Or — Gold										
Fin de End of	Ekr.		Dollars		Markka (a)		Francs (a)			Drachme (a)		Pengö	
					(b)							(f)	
1913 . . .				150	276	820	17,323				372		
1920 . . .			2,059	153	332		17,492				829		
1921 . . .			2,875	153	332		17,611				830		
1922 . . .			3,047	153	332		18,076				830		
1923 . . .			3,980	153	332		18,104				925		
1924 . . .			2,937	153	332	563	18,128	343			952	39	149
1925 . . .			2,701	154	332	1,272	18,142	216			975	59	207
1926 . . .			2,819	154	327	1,317	18,146	418		1,044	1,043	169	117
1927 . . .			2,733	155	317	1,550	18,126	251		1,135	1,135	197	114
1927 XII			2,733	155	317	1,550	18,126	251		1,135	1,135	197	114
1928 I . .	10.3	30.8	2,797	156	316	1,537	18,121	280		1,136	1,136	197	106
II . . .	10.3	29.8	2,808	156	315	1,466	18,121	282		1,138	1,138	197	105
III . . .	10.3	29.2	2,729	156	314	1,337	18,121	279		1,141	1,141	197	100
IV . . .	10.3	28.0	2,698	156	313	1,300	18,116	293		884	884	197	85
V . . .	10.3	27.4	2,595	156	312	1,153	18,116	303		879	3,132	197	95
VI . . .	10.4	27.3	2,549	156	311	1,096	28,990	15,559	11,686	518	3,355	197	83
VII . . .	10.0	27.5	2,597	156	310	1,075	29,918	16,811	12,624	531	3,261	197	58
VIII . . .	10.0	26.9	2,600	156	309	1,010	30,351	14,242	17,708	533	3,037	197	67
IX . . .	10.0	25.9	2,633	156	307	997	30,623	12,692	19,450	537	3,362	197	47
X . . .	10.0	24.3	2,641	156	306	1,031	30,772	13,900	18,642	543	3,540	201	52
XI . . .	6.4	26.7	2,600	156	305	1,044	31,600	13,386	19,859	548	3,628	201	57
XII . . .	6.4	25.1	2,584	156	31,977	13,510	18,131	201	54

Date	Indes anglaises British India				Italie Italy				Japon Japan	Lettonie Latvia		Lituanie Lithuania		
	Gouvernement Government				Or — Gold				Avoirs étrangers Foreign Assets	Banque de Bank of	Or — Gold	Avoirs étrangers Foreign assets	Banque — Bank	
	Or — Gold		Argent Silver	Avoirs étrangers Foreign Assets	En caisse At home		A l'étranger Abroad						Banque Bank	Gouvernement Government and Bank
	En caisse At home	A l'étran- ger Abroad			Banque Bank	Trésor Treasury	Banque Bank	Trésor Treasury	Or Gold	Or Gold	Or Gold	Avoirs étrangers Foreign assets		
Fin de End of	Rupées				Lire (a)				Yen	Lata		Lita		
	(a)	(a)	(g)		(a)	(a)	(a)	(a)	(h)	(i)	(j)		(k)	
1913 . . .	222	117	236	5,043	429	—	—	—	224	—	—	—	—	
1920 . . .	319	—	611	3,882	9	1,535	582	1,217	1,217	—	—	—	—	
1921 . . .	324	—	740	4,003	40	1,535	582	1,246	1,246	—	—	—	—	
1922 . . .	324	—	866	4,127	42	1,535	582	1,064	1,064	—	—	—	15	
1923 . . .	298	—	866	4,097	49	1,535	582	1,057	1,057	—	—	—	16	
1924 . . .	298	—	868	4,148	50	1,535	582	544	1,059	24	60	31	63	
1925 . . .	298	—	832	4,157	50	1,535	582	670	1,057	24	35	32	32	
1926 . . .	298	—	1,035	4,193	52	1,335	269	2,309	1,059	24	52	31	33	
1927 . . .	298	29	1,085	4,547	—	1,848	—	7,559	1,063	24	52	33	53	
1927 XII	298	29	1,085	4,547	—	1,848	—	7,559	1,063	24	52	33	53	
1928 I . .	298	29	1,059	593	4,547	—	1,848	—	7,570	1,062	24	56	33	57
II . . .	298	29	1,064	581	4,547	—	1,848	—	7,927	1,063	24	64	34	57
III . . .	298	29	1,066	616	4,661	—	1,848	—	7,856	1,063	24	72	34	54
IV . . .	298	29	1,028	621	4,772	—	1,848	—	7,739	1,063	24	78	34	51
V . . .	298	29	1,009	640	4,885	—	1,848	—	7,289	1,063	24	82	34	43
VI . . .	298	29	1,010	635	4,925	—	1,848	—	7,151	1,063	24	82	34	44
VII . . .	298	29	1,031	580	5,001	—	1,848	—	6,883	1,063	24	82	34	43
VIII . . .	298	29	1,052	635	5,002	—	1,848	—	6,744	1,063	24	88	34	43
IX . . .	298	29	1,069	633	5,052	—	1,836	—	6,594	1,063	24	90	34	41
X . . .	298	29	1,068	649	5,052	—	1,836	—	6,125	1,063	24	88	34	44
XI . . .	301	29	1,050	642	5,052	—	1,836	—	5,992	1,063	24	76	34	43
XII . . .	311	29	1,009	623	24	...	34	44

(a) Evalué en nouvelle monnaie. — (b) Devises de couverture; non compris crédit à l'étranger (115 millions mk. en 1920). — (c) En outre, 9,595 millions de nouveaux francs à 1923 en 1921 et 1921, et 9,182 millions de 1922 à mai 1923, dont 2,270 millions disponibles depuis avril 1927. La différence (1,490 millions de francs ou anciens) a été amortie lors de la stabilisation. — (d) Depuis 1922, y compris 371,7 millions à l'étranger. — (e) Jusqu'en avril 1928 Banque nationale de Grèce. — (f) Devises de couverture; réserve nette supplémentaire en monnaies étrangères: 83 millions pengö 31. XII. 1927. — (g) Les valeurs en sterling sont converties au taux de 19 1/4 rupées = 1 £. — (h) Une partie à l'étranger jusqu'en juillet 1922; non compris l'or de l'Etat déposé à la banque. — (i) Une partie à l'étranger. A fin 1927 l'or du gouvernement s'élevait à 14,783 milliers de lata. — (j) Disponibilités, effets et billets de banque; de 1924 à 1928 y compris une partie appartenant au trésor. — (k) Disponibilités à l'étranger; effets de change et billets de banque.

(a) In terms of new currency. — (b) Cover assets excluding revolving (115 million mk. in 1920). — (c) In addition 9,595 million new francs held abroad in 1920 and 1921 and 9,129 million from 1922 up to May 1923, of which 2,270 million available since April 1927. The difference (1,490 million old gold francs) was written off at date of stabilisation. — (d) Since 1922 including 371.7 million abroad. — (e) Until April 1928 National Bank of Greece. — (f) Cover assets; additional net holdings of foreign currency: 83 million pengö 31. XII. 1927. — (g) Sterling securities are converted at the rate of 13 1/4 rupées = 1 £. — (h) Part held abroad up to July 1922; excluding Gov. gold with bank. — (i) Part held abroad. At end of 1927 Government gold amounted to 14,783 thousand lata. — (j) Balances abroad, foreign bills and bank notes. From 1924 to 1928 including part held by Treasury. — (k) Balances abroad, foreign bills and bank notes. From 1924 to 1928 including part held by Treasury. — (l) Balances abroad, foreign bills and bank notes.

Tableau XII (fin). — Réserves d'or, etc... — 465 — Table XII (concluded). — Gold reserves, etc...

Date	Norvège Norway		Nouv.-Zéland New Zeal.		Pays-Bas Netherlands		Pérou Peru		Pologne Poland			Portugal		Roumanie Roumania		
	Banque Bank		Banque Bank		Nederlandsche Bank		Reserve Bank		Banque Bank			Banque Bank		Banque — Bank		
	Or Gold	Avoirs étr. For. Assets	Or, argent Gold and Silver	Or Gold	Avoirs étr. For. Assets	Or Gold	Avoirs étr. For. Assets	Or Gold	Avoirs étr. For. Assets	Or — Gold		Avoirs étr. For. Assets	Or Gold	Or — Gold		
										en caisse at home	à l'étr. abroad			en caisse at home	à l'étr. abroad	
Fin de End of		Kroner		£'s		Gulden		Libras P.		Zloty (d)			Escudos		Ld	
1913	44	(g)	(a) 5.3	151	(b) 14	4.3						(e)	(f) 8	152	(g)	
1920	147		7.7	636		4.3			26				9	2		178
1921	147		7.7	606		4.3			53				9	2		178
1922	147		7.9	582		4.3			87				9	39		178
1923	147		7.9	582		4.4			117				9	127		113
1924	147		7.7	505	112	4.4	1.1		178	94	437		9	135		113
1925	147		7.7	443	247	4.4	0.7		135		(-5)		9	139		113
1926	147		7.8	414	187	4.4	0.7		104	133	215		9	144		113
1927	147	47	7.9	400	168	4.8	0.8		353	164	688		9	150		113
1927 XII	147	47	7.9	400	168	4.8	0.8		353	164	688		9	150		113
1928 I.	147	10		433	183	4.5	0.7		353	173	637		9	151		113
II.	147	33		435	182	4.4	0.8		353	173	646		9	152		113
III.	147	51	7.9	435	182	4.4	0.9		353	200	632		9	152		113
IV.	147	49	7.8	435	190	4.4	1.0		340	182	568		9	153		113
V.	147	41	7.4	435	194	4.4	1.2		340	186	540		9	153		113
VI.	147	37	7.4	435	196	4.4	1.4		331	221	524		9	154		113
VII.	147	32	7.4	435	204	4.4	1.5		407	195	502		9	154		113
VIII.	147	39	7.3	435	202	4.4	1.3		408	195	480		9	155		113
IX.	147	37	7.3	435	198	4.4	1.2		408	195	462		9	155		113
X.	147	31	7.3	435	187	4.4	1.2		408	200	482		9	156		113
XI.	147	31	7.2	435	216	4.4	1.5		426	182	508		9	156		113
XII	147	435	220	4.4	1.4		426	195	(e) 527	

(a) Jusqu'à mars 1929 moyenne du dernier trimestre; depuis avril, dernier lundi du mois. En 1928, environ 90 % d'or et 10 % d'argent. — (b) Effets sur l'étranger seulement; disponibilité auprès des corr.; 31/III/1928: 94 millions gulden; 31/III/1927: 33 millions gulden; 31/III/1928: 28 millions gulden) ne figurent pas séparément dans les relevés hebdomadaires. — (c) Devises de couverture; effets et disponibilités sur New-York et Londres. — (d) Evalué en nouveaux Zloty (1 ancien = 1.72 new Zl.). — (e) Jusqu'au 31/X/1927, disponibilités nettes en déduisant les engagements en devises étrangères, y compris ceux provenant des reports. Depuis novembre, devises de couverture seulement. Réserve supplémentaire en monnaies étrangères 186,826,439 Zloty 31/XII/1928. — (f) Jusqu'au 31/XII/1925, non compris une partie à l'étranger, qui s'élevait à cette date à 1,128,000 escudos. — (g) Non compris 315 millions lei déposés en Roumanie. — (h) Réserve d'or détenue par le Trésor: £ 28.5 millions de 1915 au 30/VI/22 et £ 27 millions du 20/VII/1923 au 29/IV/1925; depuis cette date, transférée à la Banque. — (i) Devises de couverture (principalement billets de banque étrangers). Autre réserve de la Banque d'Etat en or et devises étrangères ne servant pas de couverture des billets: 1/1/1928: 34 millions de roubles; 1/1/1926: 17 millions de roubles; 1/1/1927: 45 millions de roubles. — (j) Les chiffres pour 1913-1923 se rapportent à la fin de l'année suivante. — (k) Principalement disponibles dans les banques à Londres et fonds d'Etat britanniques. — (l) 31/III/1914. — (m) Disponibilités nettes à l'étranger, effets et fonds d'Etat étrangers. — (n) Total des avoirs à vue à l'étranger et des effets sur l'étranger dont dans les situations hebdomadaires depuis le 31/III/1928. Avant cette date, les chiffres mensuels représentent les disponibilités à l'étranger seulement. — (o) Calculé au cours de 100 Ko = \$ 2.96, cours moyen approximatif pour 1923 et 1924 adopté comme base légale de stabilisation. Réserve supplémentaire en argent: 80,661 kg. 31/XII/1928. — (p) Disponibilités à l'étranger, effets et billets de banque. — (q) Voir introduction.

(a) Until March 1929 average of last quarter; since April last mouday of month. In 1928, about 90 % gold and 10 % silver. — (b) Only foreign bill portfolio; balances abroad (31/III/1928: 24 million gulden; 31/III/1927: 33 million gulden) not shown separately in weekly returns. — (c) Cover assets: bills on and balances in New York and London. — (d) In terms of new Zloty (1 old = 1.72 new Zl.). — (e) Until 31/X/1927 net reserve calculated by deducting liabilities in foreign currency including those from spot and forward transactions. Since November cover assets only; additional holdings of foreign currency 186,826,439 Zloty 31/XII/1928. — (f) Excluding up to 31/XI/1925 part held abroad which then amounted to 1,133,000 escudos. — (g) Excluding 315 million lei deposited in Roumania. — (h) Treasury also held gold reserve £ 28.5 million from 1915 to 30/VI/1923 and £ 27 million from 20/VII/1923 to 29/IV/1925 when transferred to Bank. — (i) Cover assets (mainly foreign bank notes); additional reserves of State Bank in gold and foreign exchange not serving as cover for notes: 1/1/1923: 34 million roubles, 1/1/1926: 17 million roubles; 1/1/1927: 45 million roubles. — (j) Figures for 1913-1923 refer to end of March of following year. — (k) Mainly balances with Banks in London and British Gov. Securities. — (l) 31/III/1914. — (m) Net balances abroad, bills and first rate Gov. Securities. — (n) Slight balances abroad and foreign bills, the aggregate of which is shown in weekly returns from 31/III/1928. Before that date, monthly figures represent balances abroad only. — (o) Calculated at Kc 100 = \$ 2.96 l. e. approx. average rate for 1923 and 1924 adopted as legal basis of stabilisation. Additional silver reserve: 80,661 kg. 31/XII/1928. — (p) Balances abroad bills and bank notes. — (q) See introduction.

Tableau XIII. — BILLETTS EN CIRCULATION (en millions).
Table XIII. — NOTES IN CIRCULATION (000,000's omitted).

Date Fin de End of	Afrique du Sud (Union) South Africa	Albanie Albania	Allemagne Germany			Argentine	Australie Australia	Autriche Austria	Belgique Belgium	
	Billets de banque Bank notes	Billets de banque Bank notes	Billets de la Reichsbank Notes	Reichs- und Darlehens- kassenscheine	« Renten- bank »	Billets d'Etat State notes	Billets de banque Bank notes	Billets de banque Bank notes	Billets de banque Bank notes	
	£s	Francs	Reichsmark	Mark	Renten- mark	Pesos papel	£s	Schilling	Francs	
	(a)		(b)		(d)		(e)		(f)	(g)
1913	2.3		2,593	149		823	10.0			(m) 1,067
1920	9.1		68,805	12,349		1,363	58.7		30,646	6,260
1921	8.8		113,640	8,523		1,363	55.5		174,115	6,415
1922	8.3		1,280,095	13,663		1,363	52.0		4,080,177	6,876
1923	8.8		(c) 497			1,363	52.2		713	7,537
1924	9.1		1,941			1,835	56.9		839	7,873
1925	7.2		2,960			1,476	53.9		890	7,814
1926	6.6	2.3	3,736			1,164	49.9		947	9,646
1927	7.2	6.3	4,564			716	51.8		1,005	10,951
1927 XII	7.2	6.3	4,564		716	1,371	51.8		1,005	10,951
1928 I	6.8	6.5	4,251		626	1,388	47.9		920	11,160
II	6.9	6.5	4,268		630	1,403	45.9		917	11,284
III	7.5	6.6	4,513		616	1,407	45.4		944	11,120
IV	7.2	7.0	4,409		609	1,425	44.8		947	11,277
V	7.2	7.4	4,487		586	1,434	44.6		948	11,524
VI	7.4	8.6	4,674		578	1,441	44.5		998	11,258
VII	7.2	8.7	4,569		561	1,439	44.1	1,009		(h) 10,726
VIII	7.4	8.7	4,673		570	1,439	44.1	1,003		(h) 11,121
IX	7.4	10.1	4,830		570	1,438	44.6	1,008		(h) 11,099
X	7.1	10.0	4,672		543	1,414	44.9	1,007		(h) 11,625
XI	7.6	10.1	4,724		524	1,413	...	984		(h) 11,540
XII	10.1	4,930		530	1,067		(h) 11,608

Date Fin de End of	Brésil Brazil		Bulgarie Bulgaria	Canada			Chili Chile	Danemark Denmark	Dantzig Danzig		
	Billets d'Etat State Notes	Billets de Banque Bank notes	Caisse de Stabilisation Bureau	Billets de Banque Bank notes	Billets — Notes		Billets de Banque Bank notes (i)	Billets de Banque Bank notes	Billets de banque Bank notes		
	Mille			Leva	de Banque	Act.	Dominion	Total	Pesos papel	Kroner	Dantzig gulden
	(l)			(j)	(k)						
1913	897			189	96	20	131	186		152	
1920	1,848			3,354	210	32	312	303		557	
1921	2,049			3,615	163	27	281	325		471	
1922	2,233			3,886	157	27	257	302		459	
1923	2,260	389		4,139	159	28	249	293		473	
1924	2,247	727		4,530	149	28	262	336		478	31.9
1925	2,115	592		3,655	158	18	227	394		438	34.6
1926	1,997	592		3,481	159	31	210	372		386	35.7
1927	1,997	592	436	3,727	163	29	221	319		354	36.0
1927 XII	1,997	592	436	3,727	163	29	221	319		354	36.0
1928 I	1,997	592	535	3,588	147	27	179	313		336	34.8
II	1,997	592	537	3,494	147	27	176	333		336	35.0
III	1,997	592	679	3,638	162	28	189	334		353	36.2
IV	1,997	592	744	3,797	152	28	192	341		352	35.4
V	1,952	592	759	3,784	149	28	205	347		347	35.7
VI	1,952	592	762	3,899	165	29	201	345		360	37.4
VII	1,952	592	763	4,131	155	29	200	329		340	37.7
VIII	1,952	592	790	4,285	161	30	197	306		341	38.2
IX	1,952	592	791	4,501	175	31	197	309		360	38.7
X	1,952	592	810	4,610	173	30	220	334		361	37.9
XI	834	4,379	336		354	38.6
XII		360	39.4

(a) Billets dans le pays seulement; au 30 septembre 1921 les billets à l'étranger se montaient à £ 426,000. — (b) Jusqu'à fin 1923, mark. — (c) Billionenmark. — (d) Non compris les billets détenus par la « Reichsbank ». — (e) Jusqu'à fin 1919, billets d'Etat. Emission brute, sans déduction des billets en caisse. — (f) Jusqu'à fin 1922, Kronen. — (g) Depuis mai 1922, la circulation s'étend au Luxembourg. Depuis octobre 1926, y compris les billets du Gouvernement (coupures de 5 et 20 fr. remplacés par les billets de banque semblables) d'un montant de 700 à 750 millions de francs. — (h) Non compris les billets du Gouvernement. — (i) Y compris les billets de la Caisse de Conversion : 10 millions à fin 1923 et, depuis 1921, les émissions effectuées par le service de récompte de la Banque du Brésil. — (j) Circulation nette en dehors des « Chartered Banks ». — (k) C'est-à-dire dans les mains du public; la différence entre cette colonne et le total est détenue par les « Chartered Banks » comme réserve. — (l) Jusqu'à fin 1925, billets d'Etat. Depuis cette date, total des billets de Banque et des billets d'Etat, ces derniers devant être graduellement retirés de la circulation; leur montant à fin novembre 1928 était de 17,259,753 pesos papel. — (m) En francs actuels, 7,406 millions.

(a) Circulation in the Union only; on 30th September 1921, notes in circulation abroad amounted to £ 426,000. — (b) Until end 1923, mark. — (c) Billionenmark. — (d) Excluding notes held by the « Reichsbank ». — (e) Until end 1919 State notes. Gross issue without deduction of notes held by Banking Department. — (f) Until end 1922 Kronen. — (g) Circulation extended to Luxembourg in May 1922. Since October 1926 including Government notes of 5 and 20 frs. to value of 700 to 750 million francs replacing similar bank notes. — (h) Excluding Government notes. — (i) Including notes of Conversion Office which amounted at end 1923 to 10 million, and, since 1921, issue of Rediscouting Department of Bank of Brazil. — (j) Net circulation outside Chartered Banks. — (k) I. e. in hands of public; the difference between this column and total is held as reserve by the Chartered Banks. — (l) Until end of 1925, State notes. Since that date, total of bank and State notes, the latter to be gradually withdrawn from circulation; amount of these at end of November 1928 17,259,753 pesos papel. — (m) In terms of present francs, 7,406 millions.

Tableau XIII (suite). — Billets en circulation (en millions).
Table XIII (continued). — Notes in circulation (000,000's omitted).

Date Fin de End of	Egypte Egypt	Espagne Spain	Estonie Estonia		Etats-Unis United States		Finlande Finland	France	Grèce Greece	Hongrie Hungary
	Billets de banque Bank notes	Billets de banque Bank notes	Billets de banque Bank notes	Billets d'Etat State notes	Billets de banque Bank notes	Billets d'Etat State notes	Billets de banque Bank notes	Billets de banque Bank notes	Billets de banque Bank notes	Billets de banque Bank notes
	L. E.	Pescetas	Ekr.		Dollars		Markka	Francs	Drachmes	Pengo
1913	2.2	1,931	(a)	(a)	726	343	113	(b) 5,714	(c) 245	(e)
1920	37.3	4,326			4,264	266	1,341	37,902	1,508	14,308
1921	35.3	4,244	350	2,092	3,256	281	1,356	36,487	2,161	25,175
1922	31.7	4,137	1,209	2,517	3,117	288	1,421	36,359	3,149	75,887
1923	34.3	4,338	1,785	1,657	2,951	308	1,352	39,114	4,681	931,237
1924	40.2	4,547	1,815	1,747	2,555	297	1,250	40,885	4,866	4,513,990
1925	33.5	4,440	1,900	1,558	2,458	294	1,309	51,085	5,739	416
1926	27.8	4,339	1,906	1,448	2,458	298	1,346	52,907	4,865	471
1927	27.5	4,202	2,362	1,540	2,387	294	1,514	56,551	4,966	437
1927 XII	27.5	4,202	2,362	1,540	2,387	294	1,514	56,551	4,966	437
1928 I	26.1	4,157	37.1	—	2,182	284	1,503	57,765	4,831	467
II	25.5	4,170	38.5	—	2,213	287	1,593	58,433	4,890	442
III	25.9	4,185	38.8	—	2,246	291	1,644	58,580	4,895	455
IV	26.3	4,250	39.0	—	2,242	284	1,619	59,198	4,894	479
V	25.4	4,251	37.1	—	2,240	297	1,576	59,195	5,250	451
VI	23.6	4,236	36.7	—	2,281	300	1,585	60,628	5,155	479
VII	22.1	4,243	37.2	—	2,233	295	1,543	60,436	5,131	496
VIII	21.7	4,281	38.3	—	2,316	302	1,565	62,184	5,258	497
IX	27.1	4,323	39.6	—	2,351	304	1,599	62,654	5,719	500
X	31.6	4,381	38.9	—	2,332	302	1,539	62,759	5,759	542
XI	31.4	4,329	37.7	—	2,424	307	1,502	62,660	5,599	476
XII	4,377	36.4	—	63,916	...	513
Date Fin de End of	Indes Anglaises British India	Italie Italy		Japon Japan	Lettonie Latvia		Lithuanie Lithuania	Norvège Norway	Nouvelle-Zélande New Zealand	
	Billets d'Etat State notes	Billets de banque Bank notes	Billets d'Etat State notes	Billets de banque Bank notes	Billets d'Etat State notes	Billets de banque Bank notes	Billets de banque Bank notes	Billets de banque Bank notes	Billets de banque Bank notes	
	Ruppes	Lire		Yen	Lats		Litas	Kroner	£s	
1913	(f) 646	(g) 2,284	(h) 499	(k) 426	(i)			108	(j) 1.7	
1920	1,614	19,732	2,268	1,439	947			483	7.6	
1921	1,725	19,209	2,267	1,547	2,282			410	7.5	
1922	1,742	18,012	2,267	1,558	2,419	9	30	385	6.8	
1923	1,834	17,247	2,423	1,704	2,319	21	60	396	6.6	
1924	1,792	18,114	2,400	1,662	2,269	29	93	391	6.7	
1925	1,918	19,350	2,100	1,632	37	29	82	363	6.9	
1926	1,812	18,340	1,793	1,570	35	31	87	337	6.8	
1927	1,826	17,992	783	1,682	34	37	97	331	6.6	
1927 XII	1,826	17,992	783	1,682	34	37	97	331	6.6	
1928 I	1,860	17,381	691	1,425	34	38	101	325		
II	1,858	17,270	589	1,330	35	39	100	314		
III	1,849	17,265	489	1,355	35	40	102	323	6.4	
IV	1,828	17,124	399	1,363	34	40	96	321	6.5	
V	1,830	17,105	343	1,300	33	40	91	313	6.0	
VI	1,772	17,324	291	1,463	33	41	86	325	6.0	
VII	1,808	17,395	250	1,331	34	41	86	319	6.0	
VIII	1,829	17,140	229	1,372	36	43	85	318	6.0	
IX	1,846	17,476	205	1,308	36	46	85	313	6.3	
X	1,847	17,236	190	1,306	35	45	90	306	6.0	
XI	1,832	17,119	175	1,389	38	43	87	302	6.1	
XII	1,891	45	85	316	...	

(a) Jusqu'à fin 1927 Emk. (100 Emk. papier = 1 Ekr.). Depuis 1928 l'émission de billets d'Etat a été transférée à la banque. — (b) En nouveaux francs : 28,141 millions. (c) Y compris les billets de la Banque de Crète, fusionnée en 1919 avec la Banque Nationale de Grèce, et ceux de la Banque Ioniens, fusionnée en avril 1920. — (d) En nouvelles drachmes : 3,643 millions. — (e) Jusqu'à fin 1924, Kronen papier (1 pengö = 12,500 kr. papier). — (f) Y compris les billets détenus dans les Trésoreries du gouvernement et les agences de la Banque Impériale des Indes. La circulation active à fin octobre 1928 se montait à 1,890,600,000 ruppes. — (g) En nouvelles lire : 8,373 millions. — (h) En nouvelles lire : 1,829 millions. — (i) Jusqu'à fin 1924, roubles lettons (1 lat. = 59 rub. lettons). Depuis février 1927, non compris les billets d'Etat détenus par la Banque, dont le montant n'est pas disponible. — (j) Jusqu'à mars 1928, moyenne du dernier trimestre, depuis avril, dernier lundi du mois. — (k) Emission brute.

(a) Until end 1927 Emk (100 paper Emk. = 1 Ekr.). Since 1928 State note issue transferred to the Bank. — (b) In terms of new francs : 28,141 million. — (c) Including notes of Bank of Crete amalgamated in 1919 with National Bank of Greece and those of Ionian Bank amalgamated in April 1920. — (d) In terms of new drachmae : 3,643 million. — (e) Until end 1924 paper kronen (1 pengö = 12,500 paper kr.). — (f) Including notes held in Government Treasuries and in the local Head offices of the Imperial Bank of India. The active circulation at end of October 1928 1,890,600,000 ruppes. — (g) In terms of new lire : 8,373 million. — (h) In terms of new lire : 1,829 million. — (i) Until end 1924 Latv. rubl. (1 lat. = 59 Latv. rubl.). Since February 1927 excluding State notes held by the Bank, the amount of which is not available. — (j) Until March 1928 average of last quarter ; since April, last Monday of month. — (k) Gross issue.

Tableau XIII (fin). — Billets en circulation (en millions).
Table XIII (concluded). — Notes in circulation (000,000's omitted).

Date	Pays-Bas Netherlands		Pérou Peru	Pologne Poland			Portugal	Roumanie Roumania
	Billets de banque Bank notes	Billets d'Etat State notes	Billets de banque Bank notes	Billets de Banque Bank notes		Billets div. et monnaies d'appoint Token notes and coins	Billets de banque Bank notes	Billets de banque Bank notes
	Gulden		Libras	Marki p.	Zloty	Zloty	Eucudos	Lei
1913	313	—	—			(b)	87	(c) 437
1920	1,072	51	5.8	5,316			611	9,486
1921	1,013	33	5.6	229,538			737	13,722
1922	1,012	32	5.5	793,437			1,054	15,162
1923	1,066	32	5.7	125,371,955			1,420	17,917
1924	935	23	5.8	3,314,000	551	151	1,763	19,397
1925	875	17	6.4	(a) 2,770,200	381	440	1,821	20,126
1926	817	13	6.1		593	428	1,854	20,951
1927	797	12	6.0		1,003	309	1,857	21,025
1927 XII.	797	12	6.0		1,003	309	1,857	21,025
1928 I.	788	12	5.9		1,003	285	1,850	21,027
II.	777	12	5.9		1,048	283	1,820	21,026
III.	823	12	5.9		1,128	285	1,824	21,024
IV.	853	12	5.9		1,126	266	1,863	21,017
V.	797	12	5.8		1,133	252	1,869	21,049
VI.	829	12	6.0		1,184	250	1,902	21,042
VII.	810	11	6.2		1,159	246	1,938	21,039
VIII.	792	11	6.1		1,207	249	1,883	21,051
IX.	855	12	6.0		1,261	254	1,916	21,054
X.	829	12	6.0		1,313	256	1,945	21,950
XI.	855	12	6.1		1,270	246	1,924	21,479
XII.	854	11	6.1		1,295	(f) 236

Date	Royaume-Uni United Kingdom		Russie (U. R. S. S.) Russia (U. S. S. R.)		S. H. S.	Siam	Suède Sweden	Suisse Switzerland	Tchécoslovaquie Czechoslovakia	Uruguay
	Billets de la Bank of England notes	Billets d'Etat State notes	Billets de banque Bank notes	Billets d'Etat State Notes	Billets de banque Bank notes	Billets d'Etat State notes	Billets de Banque Bank notes	Billets de banque Bank notes	Billets de banque Bank notes	Billets de Banque Bank notes
	£s		Rbl.	Rbl.-or Gold rbl.	Dinars	Bahts	Kronor	Francs	Koruna	Peos
1913	(d) 29.6	(e) —	(f) —	(g) 1,700	(c) —	(h) 29	234	314		22
1920	113.3	367.6			3,344	73	760	1,024	11,289	65
1921	107.1	325.6			4,688	84	628	1,009	12,130	66
1922	102.9	295.4	4		5,040	92	584	976	10,064	64
1923	105.7	299.1	237		5,790	106	576	982	9,599	69
1924	101.3	296.3	411	229	6,002	114	537	914	8,810	69
1925	88.5	296.8	727	388	6,063	125	530	876	8,408	64
1926	84.5	296.5	797	393	5,812	126	525	874	8,203	68
1927	82.5	299.8	1,003	480	5,743	131	526	917	8,417	72
1927 XII.	82.5	299.8	1,003	480	5,743	131	526	917	8,417	72
1928 I.	70.6	288.4	935	435	5,382	135	473	814	7,099	71
II.	79.1	287.5	906	422	5,397	135	478	819	7,075	72
III.	79.2	289.5	906	430	5,453	135	536	859	7,396	74
IV.	79.5	294.8	925	445	5,325	135	501	845	7,098	72
V.	79.7	293.7	943	454	5,280	131	494	831	7,111	71
VI.	80.0	296.0	1,019	494	5,354	128	539	860	7,534	68
VII.	81.0	297.6	985	543	5,313	125	497	860	7,344	68
VIII.	79.2	296.9	973	639	5,562	122	514	864	7,549	66
IX.	78.2	293.9	1,064	711	5,751	125	565	892	7,806	64
X.	78.3	291.6	1,087	734	5,786	127	517	885	7,825	...
XI.	(k) 267.0	(l) —	1,092	728	5,598	...	538	878	7,818	66
XII.	378.3		(i) 1,123	...	5,528	...	546	953	8,466	...

(a) 31 mai : ces billets ne peuvent plus être échangés contre des Zloty. — (b) Jusqu'à fin 1925, circulation totale ; depuis 1/1926 non compris les montants se trouvant dans les caisses de la Banque de Pologne. Chiffre correspondant pour décembre 1925, 484 millions Zl. — (c) Depuis 1920, y compris les billets austro-hongrois et autres convertis après la guerre en billets nationaux. — (d) Depuis 1919, non compris les billets retenus pour rachat de billets d'Etat, fin décembre 1927, £ 56,250,000. — (e) Depuis 1922, y compris les billets restés mais pas encore annulés. — (f) Depuis 1925, non compris les billets se trouvant dans les caisses de la Banque d'Etat. — (g) En circulation en outre : fin 1920 1,094,465 milliards de rbl. papier ; fin 1923, 178,509,909 ; fin août 1924, 241,000,000. — (h) Jusqu'à 1922, notes fiscales finissant le 31 mars de l'année suivante. — (i) Emision brute. — (j) 20 décembre. Monnaies d'appoint 143,421,000 Zloty. — (k) Depuis novembre 1928, l'émission de billets d'Etat a été transférée à la banque.
(a) 31st May : ceased to be exchangeable against zloty notes. — (b) Until end 1925 gross circulation, since 1/1926 excluding amount held by Bank of Poland. Comparable figure for December 1925 was 484 million Zl. — (c) Since 1920, including Austro-Hungarian and other notes converted after the war into national currency. — (d) Since 1919 excluding notes held on redemption account in respect of currency notes, end December 1927 £ 56,250,000. — (e) Since 1922 includes notes called in but not yet cancelled. — (f) Since 1922 excluding notes held by the State Bank. — (g) There were in addition at the end of 1922, 1,094,465 ; of 1923, 178,509,909 ; of August 1924, 241,000,000 milliard paper rbl. in circulation. — (h) Until 1922 fiscal year ending 31st March of following year. — (i) Gross issue. — (j) 20th December Token coins 143,421,000 Zloty. — (k) Since November 1928 State note issue transferred to the Bank.

Tableau XIV. — Valeur de l'or *.

Table XIV. — Value of Gold *.

Pourcentage du prix du dollar comparativement à son prix au pair.
Percentage which cost of dollar is of its cost at par.

Pays Country	New-York sur : — New York on :									
	Allemagne Germany	Argentine	Autriche Austria	Belgique Belgium	Bolivie Bolivia	Bésil Brazil	Bulgarie Bulgaria	Canada	Chili Chile	
Parité or Gold Parity	4.20 Reichsmark = 1 \$ 23.82 cents = 1 Reichsmark	1.04 peso oro = 1 \$ 96.48 cents = 1 peso oro	4.84 kr. = 1 \$ 20.28 cents = 1 kr. 14.07 cents = 1 Sch.	5.18 fr. = 1 \$ 19.30 c. = 1 fr. 7.19 belgas = 1 \$ 13.91 cents = 1 belga	2.57 bolivianos = 1 \$ 38.93 cents = 1 boliviano 7.11 Sch. = 1 \$ 14.07 cents = 1 Sch.	3.08 milreiros p. = 1 \$ 32.44 cents = 1 milreiros p. 2.74 boliv. = 1 \$ 36.50 cents = 1 boliviano	5.18 leva = 1 \$ 19.30 cents = 1 lev.	1 Canadian \$ = 1 U.S.A. \$	5.12 pesos p. = 1 \$ 19.33 cents = 1 peso p. 12.17 cents = 1 peso	112.8 (c) 102.1
Moyennes - Average	(a)	(d)	(e)	(f)	(s)	(h)				(i)
1920	1,463.4	106.4	4,357.4	262.3		144.0	1,175.1	112.8	(c) 102.1	
1921	2,489.8	131.2	12,322.4	259.0	(g) 170.4	243.4	1,398.4	111.7	164.8	
1922	44,218.5	117.0	203,225.6	251.3	150.2	245.8	2,803.8	101.5	153.4	
1923	(b) 16,947.7	122.0	1,447,285.7	370.1	122.4	312.4	2,186.9	102.0	156.3	
1924	(b) (c) 103,730.6	123.0	1,447,283.7	416.0	131.2	292.8	2,647.7	101.3	182.7	
1925	100.1	105.4	(c) 100.1	405.4	115.3	263.5	2,637.1	100.0	167.9	
1926	100.1	104.5	100.0	(c) 571.9	114.2	224.2	2,676.5	100.0	100.6	
1927	100.2	100.1	100.0	99.9	113.2	100.7	2,666.9	100.0	100.8	
1927 XII	99.7	99.1	99.8	99.4	111.9	99.6	2,666.9	100.1	98.7	
1928 I	100.0	99.3	99.8	99.7	111.9	99.7	2,667.3	100.2	99.6	
II	99.9	99.3	99.9	99.9	111.9	99.6	2,674.7	100.2	99.7	
III	99.7	99.2	100.0	99.8	111.9	99.5	2,673.2	100.0	99.6	
IV	99.6	99.3	100.0	99.6	111.9	99.4	2,675.8	100.0	99.7	
V	99.5	99.3	100.0	99.6	111.9	99.4	2,683.2	100.1	99.8	
VI	99.7	99.5	100.0	99.6	112.0	99.8	2,680.2	100.2	99.7	
VII	99.8	100.4	99.9	99.8	104.9	100.2	2,675.4	100.2	100.2	
VIII	100.0	100.6	99.9	100.0	103.4	100.2	2,675.0	100.0	100.7	
IX	100.0	100.9	99.9	100.0	100.0	100.3	2,675.0	100.0	100.7	
X	100.0	100.9	100.0	100.0	100.1	100.1	2,678.7	100.0	100.7	
XI	100.0	100.7	100.1	100.1	100.0	100.2	2,682.5	100.0	100.9	
XI(r)	100.0	100.8	99.6	99.9	...	100.1	2,679.1	100.3	100.4	

Pays Country	New-York sur : — New York on :									
	Colombie Colombia	Danemark Denmark	Equateur Ecuador	Espagne Spain	Finlande Finland	France	Grèce Greece	Hongrie Hungary	Italie Italy	
Parité or Gold Parity	1.03 peso oro = 1 \$ 97.33 cents = 1 peso oro	3.73 Kr. = 1 \$ 28.80 cents = 1 kr.	2.03 sucres = 1 \$ 48.67 cents = 1 sucre 5 sucres = 1 \$ 20.00 cents = 1 sucre	5.18 pesetas = 1 \$ 19.30 cents = 1 peseta	5.18 markkaa = 1 \$ 19.30 cents = 1 markka 39.71 markkaa = 1 \$ 2.52 cents = 1 markka	5.18 fr. = 1 \$ 19.30 cents = 1 fr. 25.52 fr. = 1 \$ 3.018 cents = 1 fr.	5.18 dr. = 1 \$ 19.30 cents = 1 drachma 77.06 fr. = 1 \$ 1.292 cents = 1 drachma	4.94 kr. = 1 \$ 20.28 cents = 1 kr. 5.73 pengö = 1 \$ 17.49 cents = 1 pengö	5.18 lire = 1 \$ 19.30 cents = 1 lira 19.00 lire = 1 \$ 5.26 cents = 1 lira	
Moyennes - Average			(f)		(k)	(l)	(m)	(n)	(p)	
1920		170.1		121.2	496.1	275.1	172.7	(o) 5,843.9	389.8	
1921	(g) 111.4	150.6	(g) 178.1	142.6	892.5	238.7	331.0	9,591.2	449.1	
1922	105.4	128.0	208.1	124.5	886.5	255.5	581.5	29,308.0	406.4	
1923	101.6	146.0	184.0	133.5	718.5	317.8	1,128.3	219,844.8	419.4	
1924	98.6	160.2	240.8	144.6	766.2	369.0	1,078.7	1,417,784.3	442.8	
1925	99.3	126.8	221.0	134.5	763.1	404.7	1,236.6	1,447,285.7	484.8	
1926	98.8	102.2	242.4	129.5	99.8	594.2	1,531.8	99.6	495.6	
1927	99.8	100.3	(c) 103.6	113.1	99.9	491.7	1,464.8	100.1	374.7	
1927 XII	99.6	99.9	99.8	115.8	100.0	489.8	1,451.4	100.1	358.6	
1928 I	99.3	100.1	103.2	112.9	100.0	490.9	1,455.7	100.1	99.5	
II	99.3	100.1	102.1	113.7	100.0	490.9	1,458.5	100.1	99.4	
III	99.5	100.0	100.2	114.7	100.1	490.4	1,457.7	100.1	99.6	
IV	99.1	99.9	100.0	115.1	100.1	490.2	1,466.4	100.2	99.7	
V	99.1	99.9	100.0	115.3	100.1	490.2	99.6	100.2	99.9	
VI	99.2	99.5	100.0	116.5	100.1	99.7	99.7	100.2	100.0	
VII	99.2	100.2	100.0	117.1	100.1	100.0	99.9	100.3	100.4	
VIII	100.1	100.4	100.0	116.2	100.1	100.3	100.2	100.4	100.6	
IX	100.1	100.5	100.0	116.7	100.1	100.3	100.3	100.4	100.6	
X	99.8	100.5	100.0	119.3	100.1	100.3	100.4	100.4	100.5	
XI	100.2	100.5	100.0	119.7	100.1	100.3	100.4	100.4	100.5	
XI(r)	99.3	100.3	...	118.2	99.9	100.0	99.8	99.9	100.5	

* On a utilisé à cet effet le taux du change de New-York, le dollar étant considéré comme représentant l'or. Les séries de ce tableau ont été obtenues en prenant comme base la parité (= 100), P. ex. si le franc au pair coûte 0.19295 dollar et, dans le mois de janvier 1928, en moyenne 0.039309 dollar, l'on obtient le chiffre de notre série pour la France par l'opération suivante: $\frac{0.19295 \times 100}{0.039309} = 490.9$. Les parités réciproques des différentes monnaies sont données dans le tableau publié au verso de la couverture.

(a) Jusqu'en 1924, mk. — (b) Milliards. — (c) Moyenne de dix mois. — (d) Jusqu'à fin 1927 pesos papier. (44 pesos oro = 100 pesos papier). — (e) Jusqu'à février 1925, kronen. (1 Schilling = 10.000 kr. papier). — (f) Jusqu'à octobre 1923, francs (1 Belga = 5 francs papier). — (g) Moyenne de neuf mois. — (h) Jusqu'à fin 1925, milreiros papier. — (i) Jusqu'à août 1923, le pourcentage du change des six premiers mois de 1914 (19.33 cents = 1 peso papier) a été pris comme base pour le calcul du pourcentage. — (j) Jusqu'à février 1927, ancienne parité (1 sucre ancien = 2.433 sucres nouveaux). — (k) Jusqu'à fin 1923, ancienne parité (1 markka ancien = 7.56 mk. nouveaux). — (l) Jusqu'à mai 1928 ancienne parité (1 fr. or ancien = 4.925 fr. nouveaux). — (m) Jusqu'à avril 1928, ancienne parité (1 dr. ancien = 14.87 dr. nouvelles). — (n) Jusqu'à fin 1925, kronen (1 pengö = 12.500 kr. papier). — (o) Moyenne de huit mois. — (p) Jusqu'à fin 1927, ancienne parité (1 lira ancien = 3.69 lire nouvelles). — (r) 28 décembre. — (s) Jusqu'à Juin 1928, ancienne parité (1 boliviano ancien = 1.07 boliv. nouveaux).

* For this purpose the New York rate of exchange has been utilized on the assumption that the dollar represents gold. The series in this table have been obtained by taking as base the parity (= 100), e.g. if the franc at par costs 0.19295 dollar and in the month of January 1928 an average of 0.039309 dollar, the figure in the series for France is obtained by the following calculation: $\frac{0.19295 \times 100}{0.039309} = 490.9$. The reciprocal parities of the various currencies are given in the table on the inside pages of the cover.

(a) Until 1924 mk. — (b) Billiards. — (c) Average of ten months. — (d) Until end 1927 pesos paper (44 pesos oro = 100 pesos paper). — (e) Until February 1925, kronen (1 Schilling = 10,000 paper kr.). — (f) Until October 1923, francs (1 Belga = 5 francs paper). — (g) Average of nine months. — (h) Until end 1925, milreiros. — (i) Until August 1923, average exchange rate of first six months of 1914 (19.33 cents = 1 paper peso) has been considered a basis for calculation of percentage. — (j) Until February 1927 old parity (1 old sucre = 2,433 new sucres). — (k) Until end 1923 old parity (1 old markka = 7.56 new mk.). — (l) Until May 1928 old parity (1 old franc = 4,925 new francs). — (m) Until April 1928 old parity (1 old drachma = 14.87 new drachmas). — (n) Until end 1925, kronen (1 pengö = 12,500 paper kr.). — (o) Average of eight months. — (p) Until end 1927, old parity (1 old lira = 3.66 new lire). — (r) 28th December. — (s) Until June 1928, old parity (1 old boliviano = 1.07 new boliv.).

Tableau XIV (suite). — Valeur de l'or *.

Table XIV (continued). — Value of Gold *.

Pourcentage du prix du dollar comparativement à son prix au par.
Percentage which cost of dollar is of its cost at par.

Pays Country	New-York sur: — New York on:												CHASSE SUR LONDRES EXCHANGE ON LONDON	
	Japan	Mexico	Norvège	Pays-Bas	Pérou	Pologne	Portugal	Roumanie	Royaume	Russe	S. H. S.	Suède	Calcutta	Shanghai
Parité or Gold Parity	2.0062 yen = 1 \$ 49.846 cents = 1 yen	2.0063 pesos = 1 \$ 49.844 cents = 1 peso	3.73 Kr. = 1 \$ 26.80 cents = 1 kr.	2.49 guld. = 1 \$ 40.20 cents = 1 guld.	0.21 l. p. = 1 \$ 4.87 \$ = 1 libra p.	5.18 zloty = 1 \$ 19.30 cents = 1 zloty	0.93 escudo = 1 \$ 108.05 cents = 1 escudo	5.18 lei = 1 \$ 19.30 cents = 1 lei	0.19 United Kingdom	1 tchervonetz = 1 \$ 5.15 dollars = 10 tchervonetz	5.18 din. = 1 \$ 19.30 cents = 1 dinar	3.73 Kr. = 1 \$ 26.80 cents = 1 kr.	10 rupees du change de 1913=100	Cours moyen du change de 1913=100
	Moyennes Average	98.0	(a) 102.7	162.0	116.8	(b) 100.6	(c) 5,350.9	(g) 1,030.1	980.4	133.0	(i) 505.3	130.8		
1920	98.0	(a) 102.7	162.0	116.8	(b) 100.6	5,350.9	1,030.1	980.4	133.0	(i) 505.3	130.8			
1921	102.4	102.7	179.0	119.5	129.4	49,458.1	1,098.7	1,564.2	126.4		814.4	118.8		
1922	103.7	102.3	153.0	104.5	126.5	173,901.6	1,563.3	2,762.6	109.9		1,421.6	102.4		
1923	102.6	102.7	160.6	102.8	117.0	17,268,403.2	2,542.6	3,009.5	106.4	(l) 107.7	1,800.4	100.9		
1924	121.0	102.7	192.1	105.2	118.8	(d) 100.3	3,186.1	3,869.8	110.2		1,594.1	101.0		
1925	121.5	100.9	149.8	100.1	119.9	108.7	2,144.4	3,992.4	100.8		1,131.7	99.8		
1926	105.8	103.2	120.0	100.2	129.7	172.3	2,108.2	4,173.7	100.2		1,093.4	100.1		
1927	105.1	105.6	102.9	100.2	130.0	(e) 170.6	2,148.4	3,196.1	100.1		1,096.4	99.9		
1927														
XII	107.9	102.9	100.7	90.4	125.1	100.0	2,180.7	3,118.1	99.7		1,095.4	99.2		
1928														
I.	106.3	102.4	100.8	99.7	124.7	99.8	2,192.4	3,123.7	99.8		1,094.8	99.7		
II.	105.8	102.4	100.7	99.9	124.7	99.9	2,271.3	3,140.0	99.8		1,096.4	99.9		
III.	105.7	102.3	100.5	99.9	124.4	99.9	2,538.1	3,119.6	99.7		1,096.6	99.9		
IV.	104.5	102.3	100.2	99.7	122.4	100.2	2,566.5	3,086.1	99.7		1,096.4	99.8		
V.	106.9	102.6	100.1	99.6	121.9	100.0	2,560.0	3,115.1	99.7		1,096.2	99.9		
VI.	106.9	104.2	100.1	99.7	121.8	100.1	2,441.0	3,136.4	99.7		1,096.0	99.9		
VII.	108.7	105.4	100.3	99.9	121.5	100.2	2,424.6	3,144.6	100.1		1,096.2	100.1		
VIII.	110.6	105.0	100.4	100.2	122.3	100.1	2,387.4	3,157.9	100.3		1,096.4	100.1		
IX.	108.9	104.2	100.5	100.3	122.2	100.1	2,403.0	3,161.6	100.3		1,096.6	100.2		
X.	107.9	104.8	100.5	100.3	122.0	100.2	2,401.5	3,177.7	100.4		1,096.9	100.2		
XI.	107.5	104.1	100.6	100.2	121.6	100.2	2,416.8	3,193.5	100.4		1,097.5	100.3		
XII(n)	108.5	103.0	100.4	100.0	121.5	99.7	2,439.1	3,202.5	100.2		1,095.5	99.9		

* Voir page 469.
* See page 469.
(a) Moyenne de six mois. — (b) Moyenne de dix mois. — (c) Jusqu'à fin 1923 mark p. (4.20 mark p. = 1 doll.; 23.82 cents = 1 mk. p.). — (d) Moyenne de sept mois. — (e) Moyenne de neuf mois. — (f) Depuis octobre 1927, nouvelle parité (1 ancien Zl. = 1.72 nouveau Zl.). — (g) Décembre. — (h) 1 tchervonetz = 10 roubles. — (i) Moyenne du 20 octobre au 31 décembre. — (j) Moyenne de huit mois. — (k) Jusqu'à fin 1927 Emk. (1 Ekr. = 100 Emk papier). — (l) Jusqu'à mars 1927, ancienne parité (1 rupee ancienne = 1.83 rupee nouvelle). — (m) 28 décembre.
(a) Average of six months. — (b) Average of ten months. — (c) Until end 1923, P. mark (4.20 mark p. = 1 doll.; 23.82 cents = 1 mk. p.). — (d) Average of seven months. — (e) Average of nine months. — (f) Since October 1927 new parity (1 old Zl. = 1.72 new Zl.). — (g) December. — (h) 1 tchervonetz = 10 roubles. — (i) Average from October 20th to December 31st. — (j) Average of eight months. — (k) Until end 1927, Emk. (1 Ekr. = 100 paper Emk.). — (l) Until March 1927, old parity (1 old rupee = 1.83 new rupee). — (m) 28th December.

Tableau XV. — Taux de l'escompte des Banques centrales.
Table XV. — Rates of discount of Central Banks.

Période Period	Afrique du Sud (Union South Africa (Union)	Alba- nie Alba- nia	Alle- magne Ger- many	Aus- tralie Aus- tralia	Autriche Austria	Belgique Belgium	Bulgarie Bulgaria	Chili Chile	Danemark Denmark	Danzig Danzig	Espagne Spain	Estonie Estonia	Etats-Unis United States		Finlande Finland	France	Grèce Greece	Hongrie Hungary
	A		B															
Moyennes Average	(a)																	(c)
1913 . . .	6.50		5.87		5.95	5.88	6.50		5.75		4.50				5.95	4		6.50
1917 . . .	6.50		5		5	5	6.50		5		4.50			3.51	5	5	5	5.90
1918 . . .	6.50		5		5	5	6.50		5		4.50			4.37	5	5	6	6
1919 . . .	6.50		5	6	5	4.42	6.30		5.75		4.50			4.50	6.10	5	6	6
1920 . . .	7.10		5	6	5	5.12	6.50		7		5	7.5	8	6.49	7.91	5.78	6.33	6
1921 . . .	7.50		5	5-7	5.92	5.17	6.50		6.33		5	8	5.96	9	5.75	6.50	6	6
1922 . . .	7.10		5.58	5-8	7.67	4.71	6.50		5.13		5.67	8	4.21	4.54	8.79	5.08	6.50	6
1923 . . .	6		38.48	6-7	9	5.50	6.70		5.67		5.12	8	4.43	4.49	8.30	5	7.41	13.64
1924 . . .	5.92		10	6-7	11.57	5.50	9.42		7		b) 11.27	5	8.88	3.63	4.14	9.18	6.02	7.50
1925 . . .	5.50	12	9.15	6-7	10.86	5.70	10		6.49		9.18	5	10	3.42	3.81	8.54	6.52	8.99
1926 . . .	5.50	12	6.74	6-7	7.50	7.06	10		7.83	5.24	6.75	5	9.52	3.84	3.99	7.50	6.58	10.48
1927 . . .	5.65	9.42	5.83	6-7	6.34	5.41	10		7.10	5	5.77	5	8	3.79	3.85	6.87	5.23	10.44
1928 . . .	5.51	9	7	6-7	6.27	4.25	9.96	6.40	5		6	5.02	7.50	4.50	4.42	6.50	3.53	9.93
Fin de: End of: 1927 XII	6	9	7	6-7	6.50	4.50	10	6.50	5		6	5	8	3.50	3.50	6	4	10
1928 I . . .	5.50	9	7	6-7	6	4.50	10	6.50	6	5	6	5	7.50	3.50	3.51	6	3.50	10
II . . .	5.50	9	7	6-7	6	4.50	10	6.50	5	6	5	6	7.50	4	3.85	6	3.50	10
III . . .	5.50	9	7	6-7	6	4.50	10	6.50	5	6	5	6	7.50	4	4	6	3.50	10
IV . . .	5.50	9	7	6-7	6	4.50	10	6.50	5	6	5	6	7.50	4	4.06	6	3.50	10
V . . .	5.50	9	7	6-7	6	4.50	10	6.50	5	6	5	6	7.50	4.50	4.29	6	3.50	10
VI . . .	5.50	9	7	6-7	6	4	10	6.50	5	6	5	6	7.50	4.50	4.49	6	3.50	10
VII . . .	5.50	9	7	6-7	6	4	10	6.50	5	6	5	6	7.50	5	4.68	6	3.50	10
VIII . . .	5.50	9	7	6-7	6.50	4	10	6.50	5	6	5	6	7.50	5	4.83	6.50	3.50	10
IX . . .	5.50	9	7	6-7	6.50	4	10	6.50	5	6	5	6	7.50	5	4.83	6.50	3.50	10
X . . .	5.50	9	7	6-7	6.50	4	10	6.50	5	6	5	6	7.50	5	4.83	7	3.50	10
XI . . .	5.50	9	7	6-7	6.50	4	10	6.50	5	6	5	6	7.50	5	4.83	7	3.50	10
XII . . .	5.50	9	7 (j)	6-7	6.50	4	10	6.50	5	6	5	6	7.50	5	4.83	7	3.50 (h)	9

A. Taux de la « Federal Reserve Bank » à New-York pour les effets de commerce de 60 à 90 jours.

B. Taux moyen des « Federal Reserve Banks ».

(a) Jusqu'à fin 1922 « minimum advance rate » des banques commerciales. — (b) Moyenne de dix mois. — (c) Calendrier Julien jusqu'à février 1923. — (d) Effets commerciaux à 90 jours et effets d'agriculture à 6 mois. — (e) Non compris une majoration de 50 % pour les effets en marks, en vigueur depuis février 1923. — (f) Pour les effets commerciaux à 60 jours. En principe, les effets ne sont pas récomptés par la Banque. Pour les effets à 80 jours, 10 % jusqu'à mai 1924. — (g) Moyenne du dernier trimestre. — (h) Depuis le 7 janvier 1929, 8 %. — (i) Depuis le 7 janvier 1929, 6 %. — (j) Depuis le 11 janvier 1929, 6 ½ %.

A. Rate of the Federal Reserve Bank of New-York for 60 to 90-days' commercial paper.

B. Federal Reserve Banks' average rate.

(a) Until December 1922 « Minimum advance rate » of commercial banks. — (b) Average of ten months. — (c) Until February 1923 Julian Calendar. — (d) 90-day's commercial paper and 6 months' agricultural bills. — (e) Excluding 50 % increase for bills in marks in force from February 1923. — (f) For 60-days' commercial-paper Discount not normally rediscount rate. For 90-days' 10 % until May 1924. — (g) Average of the last quarter. — (h) Since 7th January 1929, 8 %. — (i) Since 7th January 1929, 6 %. — (j) Since 11th January 1929, 6 ½ %.

Tableau XVI. — Dépôts de Caisses d'Epargne.
(en millions)

Table XVI. — Savings Banks Deposits.
(000,000's omitted)

Date	Afrique du Sud (Union) South Africa (Union)	Allemagne Germany	Argentine	Australie Australia	Autriche Austria		Belgique Belgium	Bulgarie Bulgaria	Canada			Chili Chile	Danemark Denmark
	Fin de End of	Caisses postales Post Office Savings Banks	Caisses d'épargne Savings Banks	Caisses postales Post Office Savings Banks	Caisses d'épargne Savings Banks	Caisses d'épargne Savings Banks		Caisses générale d'épargne	Caisses postales Post Off. Savings Banks	Char- tered Banks	Caisses gov. et postales Gov. and Post. Office Sav. Banks	Caisses d'épargne Savings Banks	Caisses d'épargne Savings Banks
		£s	Reichsmark	Pesos papel	£s	Ordinales Ordinary	Postales Postal	Francs	Lera	Dollars		Pesos papel	Kroner
1913 . . .	6.7	(a) 19,689		(b) 80.3	(c) 1,551	(d) 199	1,085	66	(f) 625	55		(g) 858	
1917 . . .	7.0	25,403	10.1	110.7	2,205	289	1,081	214	996	53		1,253	
1918 . . .	7.5	31,834	14.8	116.8	2,650	327	1,204	287	959	52		1,452	
1919 . . .	7.0	36,981	21.1	129.6	2,393	341	1,297	280	1,138	43		1,459	
1920 . . .	6.8	44,563	26.5	143.3	2,863	389	1,494	284	1,293	39		1,517	
1921 . . .	6.7		31.1	154.1	4,438	456	1,700	278	1,241	35		1,620	
1922 . . .	6.5		10.3	163.5	53,696	2,020	1,834	274	1,185	31		1,785	
1923 . . .	6.1		52.9	169.5	818,194	7,631	1,960	252	1,130	33		1,823	
1924 . . .	6.1	608	63.3	172.9	1,200,773	108,075	2,217	279	1,238	33		1,872	
1925 . . .	6.2	1,694	66.5	185.0	270	26	2,552	299	1,319	32		1,913	
1926 . . .	6.3	3,091	71.9	194.4	418	33	2,693	356	1,373	31		1,916	
1927 . . .	6.4	4,665	80.4	204.9	549	56	3,424	508	1,445	30	204.8	1,940	
1927 XI . .	6.5	4,543	77.4		545	55	3,264	477	1,431	31	197.8	1,887	
1927 XII . .	6.4	4,665	80.4	204.9	549	56	3,424	508	1,445	30	204.8	1,910	
1928 I . . .	6.4	5,094	81.1		582	60	3,519	535	1,466	30	202.4	1,925	
1928 II . . .	6.4	5,327	81.6		597	65	3,562	548	1,478	30	201.1	1,939	
1928 III . . .	6.4	5,487	82.3	206.3	609	67	3,587	563	1,488	30	206.3	1,940	
1928 IV . . .	6.4	5,615	82.7		619	67	3,626	565	1,512	30	209.6	1,935	
1928 V . . .	6.4	5,780	83.2		628	68	3,652	568	1,516	30	214.6	1,931	
1928 VI . . .	6.6	5,921	83.8	215.2	639	(e) 71	3,679	567	1,488	30	223.2	1,918	
1928 VII . . .	6.6	6,043	84.5		650	72	3,732	580	1,489	30	231.3	1,939	
1928 VIII . . .	6.6	6,321	85.4		661	73	3,774	579	1,483	30	235.3	1,950	
1928 IX . . .	6.6	6,372	86.1	...	668	73	3,814	580	1,485	30	237.0	1,954	
1928 X . . .	6.6	6,546	674	74	3,883	...	1,512	30	242.6	1,956	
1928 XI . . .	6.6	688	* 75	3,953	

Date	Egypte Egypt	Espagne Spain	Etats-Unis U. S. A.	Finlande Finland	France	Grèce Greece	Hongrie Hungary	Irlande (Etat libre) Irish Free State	Italie Italy		Japon Japan	Norvège Norway
	Fin de End of	Caisses postales et banques Post Off. and Savings Banks	Caisses postales Post Office Savings Banks	Caisses postales et d'Epargne Post Office and Savings Banks	Caisses nationales d'épargne	Caisses postales Post Office Savings Banks	Caisses postales Post Office Savings Banks	Caisses postales et d'épargne Post Office and Savings Banks	Postales Postal	Autres Other	Caisses postales et d'épargne Post Off. and Savings Banks	Caisses d'épargne Savings Banks
		£ E.	Pesetas	Dollars	Markka	Francs	Drachmae	Fengö	£s	Lire	Yen	Kroner
1913 . . .	1.1	—	40		1,818	0.6	(i)	(k)	2,091	2,595		(l) 607
1917 . . .	1.2	32	143		1,455	1.2			2,682	3,430		1,244
1918 . . .	1.7	47	168		1,612	1.7			3,449	4,428		1,566
1919 . . .	2.0	66	161		2,087	5.0	734		5,153	5,454	1,241	1,839
1920 . . .	2.1	85	163		2,374	5.6	1,109		6,935	6,234	1,412	2,053
1921 . . .	2.2	105	146		2,697	10.0	1,477		8,092	7,428	1,477	2,296
1922 . . .	2.4	122	132		3,052	15.1	1,687		8,655	8,530	1,526	2,430
1923 . . .	2.7	134	132	1,706	3,272	33.8	2,278	2.6	9,005	9,293	1,697	2,528
1924 . . .	3.0	157	133	1,942	3,419	62.8	10,705	3.2	9,838	10,700	1,789	2,555
1925 . . .	3.1	172	133	2,235	3,803	103.2	121,476	3.1	10,538	11,404	1,919	2,541
1926 . . .	3.0	194	139	2,692	4,265	119.5	195,734	3.8	10,539	11,388	2,122	2,527
1927 . . .	3.2	210	148	3,304	6,470	175.5	27	4.0	10,058	11,887	2,606	1,934
1927 XI . .	3.2	210	149	3,080	6,223	164.3	27		9,718	11,639	2,594	1,899
1927 XII . .	3.2	210	148	3,304	6,470	175.5	27	4.0	10,058	11,887	2,606	1,934
1928 I . . .	3.2	219	148	3,411	7,081	...	27		10,140	12,241	2,646	1,940
1928 II . . .	3.5	220	151	3,469	7,391	...	28		10,162	12,339	2,682	1,933
1928 III . . .	3.5	222	152	3,536	7,620	...	30		10,160	12,441	2,701	1,924
1928 IV . . .	3.6	225	152	3,582	7,765	...	31		10,170	12,507	2,723	1,911
1928 V . . .	3.6	226	152	3,623	7,905	...	33		10,183	12,636	2,817	1,903
1928 VI . . .	3.6	227	152	3,631	7,935	...	34		10,174	12,677	2,840	1,892
1928 VII . . .	3.5	...	151	3,660	8,119	...	36	4.1	10,218	12,848	2,901	1,887
1928 VIII . . .	3.6	...	152	3,670	8,303	...	38		10,270	12,914	2,919	1,877
1928 IX . . .	3.6	...	152	3,682	8,438	...	40		10,276	12,864	2,962	1,868
1928 X . . .	3.7	...	153	3,689	8,577	...	39		10,270	12,832	2,987	1,854
1928 XI . . .	3.7	3,680	41	

§ Chiffre provisoire. — ● 1914. — (a) Jusqu'à fin 1920, Marks. — (b) Y compris la caisse d'épargne de la Commonwealth Bank. — (c) Depuis 1925, 12 caisses d'épargne dont les dépôts constituent à cette date 54 % du total. — (d) Jusqu'à fin 1924, kronen. — (e) Depuis fin 1928, y compris les dépôts des comptes spéciaux. — (f) Dépôts payables à préavis et à date fixe. — (g) Année fiscale finissant le 31 mars de l'année suivante. — (h) Chiffres approximatifs calculés par le Département de Statistique du Danemark. — (i) Jusqu'à fin 1926, korona. — (k) Non compris les dépôts administrés par le British Post Office ; fin 1926, £ 4,974,000. — (l) Les chiffres mensuels jusqu'à fin 1927 se réfèrent aux dépôts de 120 caisses d'épargne représentant environ 80 % du total. Depuis janvier 1928, 170 caisses. — * Voir page 478.

§ Provisional figure. — ● 1914. — (a) Until end 1920, marks. — (b) Including Savings Department of Commonwealth Bank. — (c) Since 1925, 12 Savings Banks whose deposits amounted at that date to 54 % of total deposits. — (d) Until end 1924 kronen. — (e) Since June 1928, including deposits on special accounts. — (f) Deposits payable after notice on a fixed day. — (g) Fiscal year ending 31st March of following year. — (h) Approximate figures calculated by Statistical Department of Denmark. — (i) Until end 1928, korona. — (k) Excluding deposits for which the British Post Office is responsible, end 1926, £ 4,974,000. — (l) Monthly figures until end 1927 refer to 162 Savings Banks, deposits of which represent 80 % of total deposits. Since January 1928, 170 Savings Banks. — * See page 478.

Tableau XVI (suite).
Dépôts de Caisses d'Épargne (en millions).

Table XVI (continued).
Savings Banks Deposits (000,000's omitted).

Date	Nouv.-Zélande New Zealand	Pays-Bas Netherlands		Pérou Peru	Pologne Poland	Roumanie Rumania	Royaume Uni United Kingdom	Russie Russia	S. H. S	Suède Sweden	Suisse Switzerland	Tchécos Czechos
	Caisses postales et d'épargne Post Office and Savings Banks	Caisses d'épargne Savings Banks		Caisses d'épar- sne Savings Banks	Caisses postales Postal Savings Bank	Caisses nationale d'épargne National Savings Bank	Caisses postales et Trustee Savings Banks Post Office and Trustee Savings Banks	Caisses d'épargne Savings Banks	Caisses Post Office Savings Banks	Caisses postales Post Savings Banks	Banques cajonales Office Cantonal Banks	Caisses cajonales Savings Banks
Fin de End of	£'s	Gulden		Libras	Zloty (e)	Lei	£'s	Roubles (r)	Dinar	Kronor	Francs	Koruna
1913	(a) 18.9	184	91	0.31	(f) 58.4	58.4	241.5	(h)		48		
1917	31.9	223	104	0.34	50.7	50.7	255.7		64			
1918	36.5	242	118	0.40	66.7	66.7	295.6		75			
1919	42.0	268	139	0.54	105.2	105.2	338.2		83	967	5,326	
1920	47.2	273	150	0.65	1,049	136.9	341.6		84	1,053	5,887	
1921	47.8	283	163	0.70	3,702	165.0	337.3		100	1,137	7,407	
1922	49.0	298	171	0.81	5,296	175.1	343.9		119	1,249	8,536	
1923	51.3	305	177	0.94	1,141,802	171.2	352.7		135	1,353	10,260	
1924	52.7	307	180	1.28	6.9	161.6	362.7	11.5	1.5	1,499	11,358	
1925	54.3	312	193	1.55	12.6	152.6	368.9	46.4	2.1	1,650	14,215	
1926	56.0	321	209	2.15	24.6	181.8	365.7	115.9	8.4	1,907	13,616	
1927	55.4	321	224	1.44	67.6	198.2	358.0	208.0	23.0	206	1,567	15,421
1927 XI	53.8	322	223	1.36	58.4	187.6	360.6	203.1	21.5	202	1,562	14,994
XII	53.4	321	224	1.44	67.6	189.3	358.0	208.0	23.0	206	1,567	15,421
1928 I	53.3	322	228	1.48	63.8	193.6	(j) 365.6	227.1	24.5	200	1,621	15,747
II	53.4	333	230	1.52	69.3	196.7	365.3	261.9	25.4	202	1,625	15,865
III	(j) 55.4	332	230	1.55	74.6	198.2	364.7	278.5	26.9	209	1,628	15,910
IV	55.3	328	230	1.53	78.2	197.8	365.2	283.3	27.5	209	1,627	15,947
V	55.1	328	230	1.57	80.1	197.7	364.2	286.1	28.6	209	1,627	15,960
VI	55.0	328	232	1.62	82.8	197.3	363.6	289.1	29.5	210	1,627	16,086
VII	55.0	328	232	1.67	85.2	196.5	361.5	293.4	31.2	212	1,633	16,258
VIII	55.1	331	235	1.73	87.4	194.9	361.6	299.9	32.0	215	1,641	16,367
IX	55.0	332	236	1.78	86.2	192.6	361.0	314.8	33.4	216	1,643	16,414
X	55.4	331	...	1.86	86.9	192.6	361.6	330.5	34.1	216	1,644	16,496
XI	...	332	...	1.89	88.8	...	(k) 363.8	341.6	35.0	* 218	1,644	...

(a) Fin mars de l'année suivante; jusqu'à 1919, pour les caisses postales, fin de l'année. — (b) Chiffres des 49 caisses d'épargne principales qui représentent en 1918 87 % du total. Depuis 1923, 41 caisses d'épargne. — (c) Jusqu'à fin 1923 m. p. — (d) Année fiscale finissant le 31 mars de l'année suivante. — (e) Jusqu'à fin 1919, anciennes frontières. — (f) Anciennes frontières le 20/XI pour les « Trustee Savings Banks ». — (g) Depuis 1923 les caisses postales de l'Etat libre d'Irlande n'acceptent plus les dépôts des caisses postales britanniques. — (h) Premier du mois suivant. — (i) Y compris les comptes-courants. — (j) Y compris intérêts pour 1927. — (k) En outre, certificats nationaux d'épargne XI/1928, 359.7 millions. — (l) Depuis 1/1928 non compris certains anciens comptes d'émigrants polonais. — * Voir page 478.
(a) End March following year. Until 1919 for Post Offices end year. — (b) Deposits of 43 chief Savings Banks which amounted in 1918 to 87 % of total. Since 1923, 41 Savings Banks. — (c) Until end of 1923 P.m. — (d) Fiscal year ending 31st March of the following year. — (e) Until end 1919 old frontiers. — (f) Year ending 20th November for Trustee Savings Banks. — (g) As from 1923 the Irish Free State Post Office ceased to accept deposits for the British Post Office Savings Banks. — (h) First of following month. — (i) Including current accounts. — (j) Including interest for 1927. — (k) In addition National Savings Certificates: XI/1928, 359.7 million. — (l) Since 1/1928 excluding certain old accounts of Polish emigrants. — * See page 478.

Tableau XVII.
Nombres indices des cours des Valeurs de Bourse.

Table XVII.
Index Numbers of Stock Exchange securities.

Pays Country	Autriche Austria	Canada Official Official	Danemark Official Official	Etats-Unis United States Wall Street Journal	Norvège Norway Official Official	Pays-Bas Netherlands Official-Official	Pologne Poland Official	Roy.-Un. Lul. Kingd. London and Cambridge Econom. Service	Suède Sweden Official-Official	Suisse Switzerland Banque nationale National Bank	Tchécoslovaquie Czechoslovakia Official-Official
Nombre d'actions Number of shares	31 Actions Industrial Industrial shares	79 Actions industrielles ordinaires — Common Industrial shares	31 Actions industrielles Industrial shares	50 Actions industrielles ordinaires Industrial shares	44 Actions industrielles Industrial shares	49 Actions industrielles ordinaires Industrial shares	34 Actions industrielles — Indus- trial shares	50 Actions industrielles ordinaires — Ordinary Industrial shares	Actions indu- strielles (f) et d'aviation — In- dustrial (f) and shipping shares	Actions Industrial Industrial shares (i)	27 Actions industrielles et transport Industrial and Transport shares
	Date	1926 = 100	1928 = 100	VII-1914 = 100	Valeur nominale = 100 Nominal value = 100	1921-1925 = 100	1927 = 100	1913 = 100	Valeur nominale = 100 Nominal value = 100	1923 = 100	
1927				(e)	(d)		(e)	(e)	(g)	(h)	
I	123.6	108.9	88.6	155.0	72.7	94	197	144	185.1	104.2	
II	126.2	114.1	92.6	157.3	70.9	101	191	145	197.0	117.2	
III	123.8	117.1	92.4	160.2	69.0	105	192	145	197.9	119.8	
IV	129.6	121.1	92.0	164.1	68.0	104	194	150	198.1	119.2	
V	132.6	124.6	92.5	169.2	68.3	103	200	153	199.5	140.4	
VI	121.1	121.5	90.4	169.2	67.4	102	203	153	189.9	132.6	
VII	117.3	120.6	91.6	175.5	66.8	102	201	157	193.2	134.8	
VIII	121.6	130.7	93.9	184.7	66.9	103	201	166	197.6	133.2	
IX	126.5	146.1	94.6	195.9	66.3	107	205	181	210.9	144.9	
X	134.3	154.5	94.0	188.6	65.2	112	212	181	209.3	150.7	
XI	125.9	158.2	94.8	193.1	64.6	110	113.9	211	180	150.8	
XII	120.8	161.6	94.5	198.5	64.5	103	113.8	210	181	148.7	
1928											
I	122.9	172.5	93.9	198.9	62.0	111	107.3	216	193	242.6	150.3
II	117.4	167.6	94.2	195.6	61.5	115	108.0	217	207	242.3	148.0
III	114.0	172.4	93.2	204.0	65.6	116	107.0	225	214	241.6	149.5
IV	114.9	177.0	92.0	211.7	68.0	118	114.3	239	218	247.4	146.9
V	122.2	184.4	91.6	217.2	70.9	117	111.2	246	226	248.8	140.7
VI	116.6	170.0	91.7	209.1	71.1	111	103.8	240	228	243.6	142.2
VII	112.6	169.6	91.3	211.1	71.5	109	102.6	241	214	239.9	138.7
VIII	115.1	166.5	91.8	224.0	72.6	113	107.3	243	230	249.5	141.8
IX	115.6	185.3	91.1	239.8	72.9	115	103.8	248	239	256.1	151.1
X	114.2	201.2	89.8	(j) 248.7	73.7	112	99.3	249	234	255.3	153.3
XI	117.6	220.3	90.8	(j) 273.8	...	113	99.9	245	249	251.3	157.0
XII	91.7	115	...	239	252	252.8	160.0

(a) Moyenne des cotations maximum et minimum du mois. — (b) Moyenne mensuelle. — (c) Fin du mois. — (d) Moyenne des cotations maximum et minimum de tous les mercredis du mois. — (e) 15 du mois. — (f) Actions de la Classe A, c.à.d. actions les plus importantes; la composition de cette partie de l'indice n'est donc pas invariable. — (g) 25 du mois. — (h) Commencement du mois. — (i) Actions des sociétés ayant un capital de plus de 5 millions; XI, 1928; 32 actions. — (j) 30 actions.
(a) Average of highest and lowest quotation of month. — (b) Monthly average. — (c) End of month. — (d) Average of highest and lowest quotations on each Wednesday of month. — (e) 15th of month. — (f) Shares of Class A, i.e. of the most important industrial undertakings; the composition of this class of the index is, therefore, not invariable. — (g) 25th of month. — (h) Start of month. — (i) Shares of firms with a capital of more than £5 million; XI, 1928; 32 shares. — (j) 30 shares.

Tableau XVIII. — Emissions de Capitaux.
(En millions)

Table XVIII. — Capital Issues.
(000,000's omitted)

Période Period	Allemagne Germany	Autriche Austria	Belgique Belgium	Etats- Unis United States	France	Indes Anglaises British India	Italie Italy	Japon Japan	Norvège Norway	Pays- Bas Nether- lands	Pologne Poland	Rou- manie Rouma- nia	Royaume Uni United Kingdom	Suède Sweden	Suisse Switzer- land	Tchéco- slovaque Czecho- slovakia		
	Reichsmark	Schilling	Francs	Dollars	Francs	Rupess	Lire	Yen	Kroner	Gulden	Zloty	Lel	£s	Kronor	Francs	Koruna		
	B	A	A	B	A	A	A	A	A	A	A	A	A	B	A	B	A	
	(a)	(c)	(m)	(d)	(e)	(f)	(h)			(i)	(j)		(k)		(l)			
1913	60	21		137	220	56	23	45		13		20	20.2	18	44	44		
1917	89			127	128	27	114	88	63	28		27	2.2	96	60	60		
1918	101	39		112	111	18	251	153	51	33		27	5.4	102	77	77		
1919	143			252	674	230	249	175	19	72		66	19.8	61	79	79		
1920	902			221	259	1,160	423	247	36	94		120	32.0	46	78	78		
1921	2,071	717		138	220	954	63	288	207	36		244	13.0	27	70	164		
1922	6,609	4,227		135	285	1,274	37	332	190	27		325	19.6	27	67	98		
1923	18,206	169		268	605	19	504	219	15	30		320	17.0	19	62	48		
1924	15.0	26,902	2.3	200	304	329	29	746	204	13	3.1	262	18.6	20	51	31		
1925	55.1	2.4	2.1	307	412	16	473	228	8	48	6.1	541	21.1	13	59	21		
1926	74.8	2.3	2.0	307	412	16	473	228	8	48	6.1	541	21.1	13	59	21		
1927	114.1	9.7	5.2	498	626	17	264	255	5	43	17.7	282	26.2	22	73	31		
1924																		
Trim. Quart. I	12.5	25,383		254	1,368	22	454	374	9	16	1.2	294	15.8	10	76	58		
II	14.0	42,366		246	543	16	516	179	37	55	7.3	216	19.7	49	40	18		
III	16.6	20,326		276	295	29	526	156	2	38	3.2	108	11.0	12	54	12		
IV	19.3	19,801		297	425	11	525	167	11	11	0.7	430	28.1	8	33	36		
1925																		
Trim. Quart. I	73.1	4.8		394	270	23	785	181	16	31	7.9	117	19.1	15	93	27		
II	47.2	0.8		270	464	34	923	269	2	26	1.4	121	22.3	12	70	21		
III	50.2	0.9		249	209	46	518	176	11	40	11.4	266	6.9	11	15	17		
IV	49.6	2.7		301	358	11	808	191	22	34	9.9	370	25.0	25	48	20		
1926																		
Trim. Quart. I	32.9	0.5		400	327	19	611	204	5	33	3.5	442	26.0	13	34	28		
II	39.9	0.0		323	649	8	533	287	20	35	13.5	771	17.9	9	85	38		
III	101.8	6.4		234	237	22	389	164	2	50	1.7	500	14.7	17	63	12		
IV	124.7	2.6		273	433	17	360	257	6	75	5.6	453	25.8	12	54	18		
1927																		
Trim. Quart. I	126.2	1.9		349	465	439	24	312	212	9	49	7.3	315	27.6	42	118	30	
II	143.9	13.1		223	550	791	14	215	240	4	40	13.4	366	25.6	17	58	34	
III	82.7	9.3		452	336	413	15	350	202	2	40	21.9	196	14.1	9	71	21	
IV	103.4	14.5		826	640	862	16	177	365	5	42	28.3	253	37.6	20	43	37	
1928																		
Trim. Quart. I	66.9	14.3		823	615	772	34	357	324	2	56	13.1	356	34.5	29	62	79	
II	137.0	2.6		1,338	717	777	20	446	412	10	42	23.0	436	33.1	44	107	64	
III	108.0	6.9		921	369	726	22	580	376	...	24	16.7	463	22.2	24	23	60	
Mois - Months																		
1927 XI	86.0	23.0		652	552	619	21	211	393	7	32	32.2	235	48.8	33	15	39	
XII	115.1	19.9		780	716	990	15	231	532	4	16	17.8	213	26.4	22	4	29	
1928																		
I	49.6	4.7		647	619	662	71	196	188	2	33	13.2	281	33.8	53	19	93	
II	102.5	34.8		617	598	783	12	580	242	1	42	15.6	293	27.9	25	103	35	
III	48.7	3.4		1,204	627	870	18	297	544	2	92	10.4	494	41.7	8	65	109	
IV	125.8	8.9		1,146	819	718	16	204	317	1	44	12.3	347	18.6	20	67	47	
V	145.6	4.4		1,523	670	688	32	431	191	14	6	48.3	619	39.3	22	192	71	
VI	139.6	24.7		1,346	656	926	12	702	730	14	45	8.4	342	41.4	89	61	74	
VII	186.5	12.0		1,049	497	1,155	29	380	282	...	4	15.0	578	41.8	39	8	49	
VIII	66.8	4.2		977	253	440	15	935	314	...	2	22.4	677	6.5	10	10	90	
IX	70.8	4.5		738	356	584	23	423	532	...	34	12.7	134	18.3	23	50	41	
X	119.6	15.9		973	633	1,527	7	402	264	...	54	27.0	269	40.6	29	52	36	
XI	170.0	...		1,333	200	*932	14	308	120	*21.1	159	*28.0	*9	*37	53	

A. Valeur nominale. — B. Valeur d'émission.
 Sauf indication contraire, tous les chiffres représentent les émissions autorisées d'actions de S. A. nouvelles du pays et les augmentations de capital des sociétés existantes. Pour les Etats-Unis, la Roumanie, la Suisse et la Tchécoslovaquie les actions distribuées à titre gratuit ne sont pas comprises. Pour les Pays-Bas et le Royaume-Uni, ni les actions distribuées à titre gratuit, ni les conversions ne sont comprises.
 (a) Y compris les Sociétés en commandite par actions, jusqu'à fin 1923, mark papier. Depuis 1924, non compris conversions et fusions. — (b) Chiffre comparable non disponible par suite de la dépréciation du mark. — (c) Jusqu'à fin 1924, kronen. — (d) "Journal of Commerce"; émissions excédant 100,000 dollars faites sur le marché intérieur. — (e) Non compris les émissions des grandes compagnies de chemins de fer; depuis 1921, non compris les actions d'apport. — (f) Jusqu'à mars 1924, émissions de S. A. nouvelles seulement. — (g) Année commençant le 1^{er} avril. — (h) "Rivista Bancaria". — (i) Emissions excédant 100,000 florins sur le marché des Pays-Bas, y compris les émissions coloniales et, depuis janvier 1925, les émissions étrangères. Non compris les bons du Trésor. — (j) Non compris la Haute-Silésie. — (k) Midland Bank Limited. Emissions lancées sur le marché intérieur, non compris les émissions faites par le Gouvernement britannique pour des buts nationaux, les émissions des gouvernements locaux dont le total n'est pas limité d'avance et les obligations à échéance de moins de 12 mois. — (l) "Société de Banque Suisse"; appels au marché suisse, y compris les obligations et les emprunts des gouvernements locaux. — (m) Jusqu'à fin 1923, valeur d'émission. Depuis 1927, y compris sociétés en commandite par actions et y compris apports en nature. — * Voir page 476.

A. Nominal value. — B. Issue value.
 Unless otherwise stated, the figures represent authorized share issue of new J. S. Cos. at home and the increase of capital of existing companies. Bonus shares are excluded from the figures for the U. S. A., Roumania, Switzerland and Czechoslovakia. In the case of the Netherlands and the U. K. both bonus shares and conversions are excluded.
 (a) Including "Kommanditgesellschaften auf Aktien". Until end 1923, paper mark. Since 1924, excluding conversions and amalgamations. — (b) Comparable figure not available owing to the depreciation of the mark. — (c) Until end 1924, kronen. — (d) "Journal of Commerce"; subscriptions invited on home market by corporations for amounts exceeding \$ 100,000. — (e) Excluding issues of large railway Cos.; since 1921, excluding vendor's shares. — (f) Until March 1924, issues of new J. S. Cos. only. — (g) Year beginning April 1st. — (h) "Rivista Bancaria". — (i) Issues exceeding Fls. 100,000 on the Dutch market, including Colonial and since January 1925, foreign issues. Excluding Treasury Bills. — (j) Excluding Upper Silesia. — (k) "Midland Bank Limited"; subscriptions invited on the home market, excluding British Government loan, for national purposes, local Government loans with no specified limit to total subscription, and obligations of less than 12 mos. currency. — (l) "Société de Banque Suisse"; invitations for subscription on Swiss market, including obligations and local Government loans. — (m) Until end 1923, issue value. Since 1927, including limited liability companies and including contributions in kind. — * See page 476.

Tableau XIX. — Nombre des Faillites.

Table XIX. — Number of Bankruptcies.

Période Period Moyennes mensuelles Monthly Average	Afrique du Sud (Union) South Africa (Union)	Allemagne Germany	Autriche Austria	Canada	Danemark Denmark	Egypte Egypt	Etats-Unis United States	Finlande Finland	France	Hongrie Hungary
1913	92	815		(b)	28		(d)	40	779	(f)
1917	44	102		152	16		1,213	2	21	
1918	33	68		93	10	(c) 4	1,085	3	19	
1919	37	85		68	13	(c) 2	778	6	59	
1920	54	110		52	26	(c) 3	460	13	115	1
1921	179	256	*	82	59		705	12	247	3
1922	206	82		197	65	19	1,668	31	410	3
1923	189	23	9	327	47	14	1,868	34	451	1
1924	102	516	38	288	45	18	1,597	42	569	5
1925	114	948	57	185	51	17	1,643	28	(e) 134	206
1926	102	1,003	53	171	56	27	1,572	27	(e) 122	205
1927	109	475	52	144	57	36	1,669	29	(e) 689	91
1927 XI	(a)			151						
1927 XII	132	585	48	186	48	53	1,656	24	774	88
	132	639	34	174	56	40	1,820	21	777	134
1928 I	88	766	48	197	63	55	2,180	30	803	180
1928 II	100	699	40	188	49	43	1,882	23	784	156
1928 III	153	791	69	164	48	31	2,001	25	740	171
1928 IV	107	614	42	135	51	39	1,672	27	536	153
1928 V	117	692	44	146	49	39	1,723	19	781	176
1928 VI	98	702	55	130	49	44	1,639	28	736	164
1928 VII	113	655	51	138	40	11	1,455	25	684	115
1928 VIII	145	552	54	142	45	17	1,543	16	631	67
1928 IX	95	530	47	164	38	13	1,348	15	433	59
1928 X	117	685	45	192	47	16	1,664	24	650	165
1928 XI	155	* 674	* 58	* 150	48	47	* 1,564	...	688	114

Période Period Moyennes mensuelles Monthly Average	Italie Italy	Norvège Norway	Nouvelle- Zélande New Zealand	Pays-Bas Netherlands	Pologne Poland	Royaume-Uni United Kingdom		Suède Sweden	Suisse Switzerland	Tchéco- slovaquie Czechoslovakia
						Faillites Bankruptcies	Liquidations de sociétés Company Liquidations			
1913	616	33	(h)	153		(i)	294	174	317	(l)
1917	71	8	22	74		100	114	131	29	
1918	47	9	14	79		58	102	101	28	
1919	49	16	12	91		68	174	175	32	
1920	66	35	12	124		137	280	196	41	
1921	158	88	28	189		307	261	432	70	32
1922	321	82	58	272	(j) 4	416	256	388	82	240
1923	481	77	56	329	(j) 2	445	256	289	68	303
1924	635	72	55	362	9	420	251	263	65	205
1925	661	74	54	339	43	413	245	256	71	203
1926	715	110	63	310	35	§ 379	§ 274	245	73	232
1927	944	108	72	296	17	§ 394	§ 242	227	77	244
1927 XI	1,000	112	79	275	18	433	257	200	107	224
1927 XII	1,020	68	65	262	15	388	293	209	70	251
1928 I	1,051	106	51	260	24	425	331	248	70	201
1928 II	1,030	101	81	332	20	413	268	219	67	237
1928 III	1,258	106	109	312	27	446	300	254	74	217
1928 IV	1,013	93	78	282	18	349	280	216	51	216
1928 V	1,082	106	101	260	30	372	271	210	67	201
1928 VI	1,087	86	77	255	27	373	221	254	78	236
1928 VII	1,100	71	96	226	21	391	243	165	66	202
1928 VIII	874	86	81	231	9	329	234	161	65	179
1928 IX	901	65	90	293	16	279	202	186	68	170
1928 X	898	89	81	254	...	386	286	209	55	206
1928 XI	1,012	67	83	271	...	415	290	261	* 74	245

§ Chiffre provisoire. — (a) Jusqu'à fin 1927, moyenne mensuelle pour le trimestre. — (b) Jusqu'à fin 1920, chiffres du « Bradstreet's »; depuis cette date, chiffres officiels. — (c) Année judiciaire finissant le 30 octobre. — (d) « Bradstreet's ». — (e) Département de la Seine seulement. — (f) Depuis 1925, y compris les concordats; faillites seules en 1925: 35. — (g) Depuis janvier 1928, y compris les cessions de biens. — (h) Moyenne trimestrielle. — (i) Angleterre et Pays de Galles; Jugements déclaratifs de faillites publiés. Ecosse: « séquestres ordonnés ». — (j) Procédures ouvertes au cours du mois. — (k) Y compris les concordats. — * Voir page 478.

§ Provisional figure. — (a) Until end 1927 monthly average for the quarter. — (b) Until end of 1920 « Bradstreet's »; since that date official figures. — (c) Judicial year ending 30th October. — (d) « Bradstreet's ». — (e) Seine Department only. — (f) Since 1925 including compositions; bankruptcies only in 1925: 35. — (g) Since January 1928, including private assignments. — (h) Quarterly average. — (i) Excluding and administration orders gazetted, England and Wales. Sequestrations awarded, Scotland. — (j) Cases begun during the month. — (k) Including compositions. — * See page 478.

Tableau XX. — Chômage. †
Table XX. — Unemployment. †

Date	Allemagne Germany (a)					Australie Australia (d)		Autriche Austria		Belgique — Belgium			
	Ouvriers syndiqués Trade unionists		Chômeurs partiels Partly unemployed		Nombre de chômeurs secourus Number of unemployed in receipt of benefit	Chômeurs syndiqués Trade unionists unemployed		Nombre de chômeurs enregistrés Number of unemployed registered	Caisse d'assurance contre le chômage Unemployment Insurance societies				
	Chômeurs complets Wholly unemployed		Chômeurs partiels Partly unemployed			Chômeurs complets Wholly unemployed			Chômeurs partiels Partly unemployed				
	Nombre Number	%	Nombre Number	%	Nombre Number	%	Nombre Number	%	Nombre Number	%	Nombre Number	%	
1925					(c)			(e)					
III	211,259	5.8	158,681	5.1	465,761	37,836	9.3	175,581	9,414	1.5	33,509	5.5	
VI	130,116	3.5	163,461	5.2	195,099	36,490	10.2	118,366	6,483	1.1	29,108	4.8	
IX	168,057	4.5	268,186	8.5	266,078	24,861	7.9	119,004	4,758	0.8	11,034	1.9	
XII	706,189	19.4	695,949	19.8	1,498,681	31,287	8.1	207,834	16,897	2.8	27,491	4.6	
1926													
III	727,312	21.4	736,640	21.7	1,942,011	34,161	8.2	202,394	8,489	1.4	16,573	2.8	
VI	627,287	18.1	596,793	17.2	1,740,754	24,920	6.7	150,981	5,200	0.9	13,148	2.2	
IX	513,364	15.2	427,380	12.7	1,394,062	32,871	7.6	148,111	6,818	1.1	14,821	2.5	
XII	572,653	16.7	249,628	7.3	1,743,597	25,351	5.7	205,350	15,804	2.6	17,889	3.0	
1927					(b)								
III	420,550	11.5	160,080	4.4	1,121,150	26,280	5.9	236,261	11,294	1.8	18,888	3.1	
VI	239,597	6.3	101,378	2.7	540,703	29,217	6.4	168,997	8,323	1.4	20,098	3.3	
IX	178,916	4.6	93,113	2.4	355,462	29,991	6.7	154,291	8,595	1.4	21,680	3.5	
XII	519,573	12.9	123,207	3.1	1,188,274	38,641	8.9	238,075	22,526	3.6	35,000	5.6	
1928													
III	383,224	9.2	155,797	3.7	1,010,763	45,638	10.7	219,532	5,294	0.8	17,108	2.7	
VI	268,443	6.2	255,090	5.9	610,687	46,656	11.2	140,931	3,709	0.6	19,115	3.0	
VIII	288,375	6.5	312,051	7.1	574,475			135,609	3,397	0.5	23,888	3.8	
IX	293,691	6.6	303,466	6.9	577,093	47,745	11.4	136,984	3,464	0.5	20,561	3.3	
X	325,293	7.3	303,737	6.8	670,997			150,180	3,954	0.6	22,458	3.5	
XI	427,516	9.5	339,461	7.6	*1,029,658			185,512

Total des ouvriers servant de base au dernier pourcentage.
Number of workers on which latest percentage is based.

Date	Canada				Danemark Denmark (a)				Estonie Estonia	Finlande Finland		France		Hongrie Hungary		Irlande (Etat libre d'Irlande) Irish Free State	
	Chômeurs syndiqués Trade unionists unemployed		Chômeurs syndiqués Trade unionists unemployed		Nombre de chômeurs enregistrés Number of unemployed registered	Nombre de chômeurs enregistrés Number of unemployed registered		Nombre de chômeurs secourus Number in receipt of benefit	Nombre de chômeurs syndiqués Trade unionists unemployed		Chômeurs assurance obligatoire Compulsorily insured unemployed						
	Nombre Number	%	Nombre Number	%		Nombre Number	%		Nombre Number	%	Nombre Number	%					
	Fin du mois End of month	Nombre Number	%	Nombre Number	%	Nombre Number	%	Nombre Number	%	Nombre Number	%	Nombre Number	%	Nombre Number	%		
1925																	
III	13,631	8.5	40,055	14.7	2,867	3,502	1,031										
VI	9,578	6.1	34,135	9.1	1,771	1,155	626										
IX	8,274	5.7	26,489	10.6	883	2,011	618										
XII	11,716	7.9	85,944	31.7	3,213	2,176	645										
1926																	
III	11,069	7.3	58,014	21.2	1,916	2,222	467										
VI	5,965	4.1	42,993	15.6	1,051	924	394										
IX	4,837	3.3	44,877	16.3	811	1,325	336										
XII	9,349	5.9	88,554	32.2	3,807	2,172	17,178										
1927																	
III	8,975	5.7	71,811	26.2	4,405	2,104	70,381										
VI	5,410	3.2	49,405	18.0	1,907	1,130	21,934										
IX	5,314	3.1	43,990	16.0	1,201	1,251	11,272										
XII	11,893	6.6	87,116	31.6	4,437	2,152	13,221										
1928																	
III	11,965	6.5	61,600	21.3	3,136	2,139	10,473										
VI	5,800	3.2	37,500	13.5	883	811	1,659										
VIII	4,274	2.4	35,600	13.0	467	857	1,010										
IX	4,068	2.2	33,100	12.2	706	946	563										
X	40,100	14.8	1,561	1,600	453										
XI	47,700	17.6	4,369	3,045	* 586										

Total des ouvriers servant de base au dernier pourcentage.
Number of workers on which latest percentage is based.

† Une partie des chiffres a été fournie par le Bureau International du Travail.
† Certain of the figures are supplied by the International Labour Office.

‡ Chiffre provisoire. — (a) Comprend seulement les syndicats versant l'indemnité de chômage. — (b) Depuis janvier 1927, y compris les ouvriers mineurs. — (c) Premier du mois suivant. — (d) Ouvriers syndiqués ayant chômé trois jours ou plus au cours d'une semaine. — (e) Jusqu'à fin 1926, nombre d'assurés secourus. — (f) Août. — (g) Novembre. — (h) Février. — (i) Mai. — * Voir page 478.
§ Provisional figure. — (a) Only Unions paying unemployment benefit. — (b) Since January 1927, including miners. — (c) First of following month. — (d) Union members unemployed for three days or more during a given week. — (e) Until end 1926 number in receipt of benefit. — (f) August. — (g) November. — (h) February. — (i) May. — * See page 478.

Tableau XX (suite). — Chômage.
Table XX (continued). — Unemployment.

Date Fin du mois End of month	Italie Italy		Lettonie Latvia	Norvège Norway		Nouvelle-Zélande New Zealand		Pays-Bas Netherlands		
	Nombre de chômeurs enregistrés Number of unemployed registered		Nombre de chômeurs enregistrés Number of unemployed registered	(a) Chômeurs syndiqués (10 syndicats) Trade unionists unemployed (10 Unions)		Nombre de chômeurs enregistrés Number of unemployed registered	(b) Chômeurs syndiqués Trade unionists unemployed		(d) Chômeurs dans les caisses d'assurance contre le chômage Unemployed in unemployment insurance societies	
	Chômeurs complets Wholly unemployed	Chômeurs partiels Partially unemployed		Nombre Number	%		Nombre Number	%	Nombre Number	%
			Nombre Number			%				
1925 III . . .	142,552	14,282	4,214	4,018	11.0	15,522	(c)	(c)	25,718	9.4
VI . . .	85,552	6,344	1,169	3,256	8.9	9,963			18,245	6.6
IX . . .	82,764	7,223	910	4,934	13.5	12,646			21,182	7.7
XII . . .	122,200	8,870	5,097	9,363	26.1	26,276		5.4	44,660	16.0
1926 III . . .	109,471	8,323	3,659	9,237	25.9	26,392	2,359	5.0	22,338	7.9
VI . . .	83,264	6,650	936	7,751	22.1	19,300	3,049	6.6	16,983	5.9
IX . . .	89,434	14,519	932	7,719	22.3	20,128	3,012	8.3	20,695	7.2
XII . . .	181,493	10,216	5,234	10,104	29.6	30,558	3,172	6.7	35,689	12.1
1927 III . . .	227,947	61,699	4,028	9,879	28.2	29,112	4,222	9.4	26,949	9.1
VI . . .	214,603	103,792	882	7,655	22.5	19,854	4,406	9.7	17,736	6.0
IX . . .	305,930	133,568	1,422	7,380	22.3	18,915	5,325	11.6	20,161	6.7
XII . . .	414,283	107,964	6,399	9,285	28.0	28,532	5,531	9.7	44,848	14.9
1928 III . . .	411,785	47,036	5,570	8,130	24.4	26,692	6,605	11.4	19,740	6.3
VI . . .	247,021	30,296	1,223	4,925	14.4	16,747	6,478	11.5	14,302	4.4
VIII . . .	248,100	24,319	965	4,834	13.9	15,817			16,670	5.2
IX . . .	208,883	28,746	1,980	17,859			15,697	4.8
X . . .	282,379	25,639	5,179	6,298	11.3	15,038	5.1
XI . . .	321,123	24,814	8,996			18,579	6.2

Total des ouvriers servant de base au dernier pourcentage.
Number of workers on which latest percentage is based.

Date Fin du mois End of month	Pologne Poland		Royaume-Uni United Kingdom		Suède Sweden		Suisse Switzerland		Tchécoslovaquie Czechoslovakia	
	Nombre de chômeurs enregistrés Number of unemployed registered	%	Assurance obligatoire Compulsorily Insured		Chômeurs syndiqués Trade-unionists unemployed		Caisses de chômage Unemployment Funds		Caisse d'assurance syndicale Trade union insurance funds	
			Nombre de chômeurs Number unemployed	%	Nombre Number	%	%	Nombre de chômeurs secourus Number of unemployed in receipt of benefit	%	
										Chômeurs complets Wholly Unemployed
1925 III . . .	(e) 183,730		1,307,937	11.1	27,200	12.0				
VI . . .	171,650		1,406,155	11.9	19,000	8.2			6,086	0.6
IX . . .	195,050		1,423,566	12.0	20,700	8.5			9,775	0.9
XII . . .	311,090		1,243,087	10.4	45,900	19.6			17,196	1.6
1926 III . . .	295,529		1,171,136	9.8	36,300	14.7	2.7		27,535	2.5
VI . . .	243,302		(f)1,751,133	(f)14.6	23,800	9.6	2.4		40,034	3.4
IX . . .	185,207		(f)1,648,322	(f)13.7	23,500	9.1	2.8		42,601	3.7
XII . . .	190,140		1,431,840	11.9	47,950	19.1	5.6		29,295	2.5
1927 III . . .	205,770		1,187,782	9.8	36,103	14.1	2.8		27,074	2.5
VI . . .	159,365		1,069,886	8.8	24,999	9.4	1.6		13,833	1.3
IX . . .	116,843		1,126,267	9.3	22,347	8.4	1.7		9,609	0.9
XII . . .	165,268		1,194,305	9.8	50,655	18.6	4.5		14,334	1.3
1928 III . . .	167,022		1,127,622	9.5	36,722	13.3	1.9		17,734	1.6
VI . . .	116,719		1,273,360	10.7	21,257	7.6	1.2		13,214	1.2
VIII . . .	94,177		1,375,219	11.6	19,828	7.0			15,583	1.4
IX . . .	79,885		1,355,011	11.4	22,159	7.7	1.1		16,559	1.5
X . . .	79,689		1,403,911	11.8	27,008	9.1			13,228	1.1
XI . . .	* 97,414		1,453,217	12.2	...	10.8

Total des ouvriers servant de base au dernier pourcentage.
Number of workers on which latest percentage is based.

	11,881,500	297,798	262,538	1,113,429
--	------------	---------	---------	-----------

* Chiffre provisoire. — (a) Comprend seulement les syndicats versant l'indemnité de chômage. — (b) Ouvriers syndiqués ayant chômé plus de trois jours au cours d'une semaine. — (c) Milieu du mois précédent. — (d) Chiffres calculés d'après les moyennes hebdomadaires. — (e) Premier du mois suivant. Depuis 1926, nouvelle série. — (f) Non compris les ouvriers en grève dans les mines de charbon. — * Voir page 478.

* Provisional figure. — (a) Only Unions paying unemployment benefit. — (b) Union members unemployed more than three days during a given week. — (c) Middle of preceding month. — (d) Calculated from weekly average. — (e) First of following month. Since 1926, new series. — (f) Excluding strikers in the coal mining industry. — * See page 478.

DONNÉES POUR LE MOIS DE DÉCEMBRE 1928
DATA FOR THE MONTH OF DECEMBER 1928

Pays	Commerce Trade		Mouvement des prix — Price Movement			Emission de capitaux Capital Issues	Faillites Bankruptcies	Country
	Importations Imports	Exportations Exports	Prix de Gros Wholesale Prices	Coût de la vie Cost of Living	Prix des produits alimentaires Prices of foodstuffs	En millions * In millions *	Nombre de Number of	
	en milliers * In thousands *							
Allemagne			off. 139.9 fk. Hg. 137	152.7	152.8		624	Germany
Autriche			127	109	119		37	Austria
Belgique			123.2					Belgium
Canada							180	Canada
Danemark			151					Denmark
Etats-Unis							1,670	United States
Finlande				164	155			Finland
France			126.7	108	Paris 121	1,471		France
Grèce				146.3	132.5			Greece
Indes anglaises . .				165	162			British India
Italie			Bachi C.C.M. 126.7 134.8	147	145			Italy
Japon					211			Japan
Luxembourg				121.8				Luxemburg
Norvège			157					Norway
Pérou			185	168	142			Peru
Pologne				125.0	147.3	69.1		Poland
Royaume-Uni . . .	(a) 92,373	(a) 60,394	Economist (d) 136.5			24.7		United Kingdom
Suède						38.9		Sweden
Suisse	(a) 248,498 (b) 655	(a) 192,161 (b) 78		162	158	23	63	Switzerland
Tchécoslovaquie .				734				Czechoslovakia

* Dans la monnaie respective de chaque pays.
 * In the respective currency of each country.

‡ Chiffre provisoire. — ‡ Provisional figure.

(a) Commerce, en valeurs. — (a) Trade by value.
 (b) Commerce, en poids. — (b) Trade by weight.
 (c) Caisnes postales. — (c) Post Office Savings Banks.
 (d) Voir introduction. — (d) See introduction.

Production de la Houille au Royaume-Uni } ‡ 18,955
 Coal production United Kingdom

Production de la Fonte } Allemagne } 883 Etats-Unis } 3,425 Royaume Uni } 549
 Pig Iron production } Germany } United States } United Kingdom }

Production de l'acier brut } Royaume Uni } 694
 Crude Steel production } United Kingdom }

France { Navires entrés } 5,059 Navires sortis } 5,159
 { Vessels entered } { Vessels cleared }

Dépôts de Caisnes d'Epargne } Autriche } (c) 76 Suède } 215
 Savings Banks Deposits } Austria } { Sweden }

Nombre de chômeurs secourus } Allemagne } 15/XII : 1,209,484 } France } 895
 Number of unemployed in receipt of benefit } Germany }

Nombre de chômeurs enregistrés } Pologne } 15/XII : 111,465
 Number of unemployed registered } Poland }

TABLE DES MATIÈRES

	PAGES
Introduction	442
Note... ..	442
Nouvel indice prix de gros «The Economist» ...	444
Pétrole	445
Diagrammes :	
Indice des produits manufacturés Etats-Unis	446
Indice de la situation des affaires Royaume-Uni	446
Tableau sommaire pour certains pays	447

I^o PARTIE. — PRODUCTION.

TABLEAU I : Production de houille et lignite :	
Houille	448
Lignite	448
TABLEAU II : Production de la fonte	449
TABLEAU III : Production de l'acier brut	449

II^o PARTIE. — COMMERCE ET TRANSPORT.

Importations et Exportations (en valeurs) :	
TABLEAU IV : Importations	450, 451, 452, 453
TABLEAU V : Exportations	450, 451, 452, 453
Importations et exportations (en poids) :	
TABLEAU VI : Importations... ..	454, 455
TABLEAU VII : Exportations... ..	454, 455
Chemins de fer :	
TABLEAU VIII : Trafic des marchandises	456
Mouvement de la navigation :	
TABLEAU IX : Tonnage des navires	
entrés et sortis	457, 458

III^o PARTIE. — MOUVEMENT DES PRIX.

TABLEAU X : Nombres indices des prix de gros :	
1) Résultats publiés	459
2) Pourcentages par rapport à 1913... ..	459
Résultats publiés	460
TABLEAU XI : Nombres indices des prix de détail :	
a) Coût de la vie... ..	461
b) Prix des denrées alimentaires	462

IV^o PARTIE. — FINANCES.

TABLEAU XII : Réserves d'or et certaines réserves d'argent et de devises étrangères ...	463, 464, 465
TABLEAU XIII : Circulation des billets	466, 467, 468
TABLEAU XIV : Pourcentage du prix du dollar comparativement à son prix au pair	469, 470
TABLEAU XV : Taux de l'escompte... ..	471
TABLEAU XVI : Dépôts des Caisses d'épargne	472, 473
TABLEAU XVII : Nombres indices des cours des valeurs de Bourse	473
TABLEAU XVIII : Emissions de Capitaux	474
TABLEAU XIX : Faillites (Nombre des)	475

V^o PARTIE. — TRAVAIL.

TABLEAU XX : Chômage	476, 477
Données pour Décembre 1928	478
Tableau des parités réciproques de certaines monnaies	pages 2 et 3 de la couverture.

TABLE OF CONTENTS

	PAGES
Introduction	443
Note... ..	443
The Economist new index of Wholesale Prices.	444
Petroleum	445
Diagrams :	
Index of manufacturing production U. S. A.	446
Index Chart United Kingdom	446
Summary table for certain countries	447

PART I. — PRODUCTION.

TABLE I : Production of Coal and Lignite :	
Coal	448
Lignite	448
TABLE II : Production of Pig Iron... ..	449
TABLE III : Production of Crude Steel	449

PART II. — TRADE AND TRANSPORT.

Imports and Exports (Values) :	
TABLE IV : Imports... ..	450, 451, 452, 453
TABLE V : Exports	450, 451, 452, 453
Imports and Exports (Weight) :	
TABLE VI : Imports... ..	454, 455
TABLE VII : Exports	454, 455
Railways :	
TABLE VIII : Freight Traffic... ..	456
Movement of Shipping :	
TABLE IX : Tonnage of Vessels entered	
and cleared	457, 458

PART III. — PRICE MOVEMENT.

TABLE X : Index numbers of Wholesale Prices :	
(1) Published results	459
(2) Percentage of 1913	459
Published results	460
TABLE XI : Index numbers of Retail Prices :	
(a) Cost of Living	461
(b) Prices of Foodstuffs	462

PART IV. — FINANCE.

TABLE XII : Gold and certain Silver and Foreign Assets Reserves... ..	463, 464, 465
TABLE XIII : Notes in circulation	466, 467, 468
TABLE XIV : Percentage which cost of dollar is of its cost at par... ..	469, 470
TABLE XV : Bank rates of discount	471
TABLE XVI : Savings Banks Deposits	472, 473
TABLE XVII : Index numbers of Stock Exchange securities	473
TABLE XVIII : Capital Issues	474
TABLE XIX : Bankruptcies (Number of)... ..	475

PART V. — LABOUR.

TABLE XX : Unemployment	476, 477
Data for December 1928	478
Table of reciprocal parities of various currencies	pages 2 and 3 of the cover.

PUBLICATIONS PÉRIODIQUES

de la

SOCIÉTÉ DES NATIONS

JOURNAL OFFICIEL

Le *Journal Officiel* paraît mensuellement, depuis janvier 1922, en deux éditions (l'une en français et l'autre en anglais) ; il contient les procès-verbaux des sessions du Conseil de la Société des Nations, le texte des rapports et des résolutions adoptés par le Conseil, ainsi que les principaux documents officiels reçus ou expédiés par le Secrétariat de la Société.

Abonnement annuel (12 numéros et index) 75 francs suisses.
Le prix des numéros isolés varie selon le nombre des pages.

Les résolutions et les vœux adoptés par l'Assemblée, le compte rendu des débats des séances plénières, les procès-verbaux de toutes les séances des six commissions de l'Assemblée et l'index des actes sont édités comme suppléments spéciaux au *Journal Officiel*.

Abonnement annuel (9 volumes) Fr. 50—
Les prix des volumes isolés ne peuvent être établis qu'au fur et à mesure de leur publication.

RÉSUMÉ MENSUEL DE LA SOCIÉTÉ DES NATIONS

Revue générale de toute l'activité de la Société des Nations pendant le mois écoulé.

Le *Résumé Mensuel* paraît en six langues : allemand, anglais, espagnol, français, italien, tchèque. Tiré à 20.000 exemplaires, il est répandu dans plus de cinquante pays. Il contient un résumé de toutes les réunions de la Société des Nations, tant des sessions du Conseil que de celles de l'Assemblée, des Organisations techniques, des Commissions consultatives et autres organes de la Société des Nations. Un chapitre spécial est consacré aux travaux de la Cour permanente de Justice internationale.

Les principaux documents sur le désarmement, le projet de traité d'assistance mutuelle, le projet de protocole pour le règlement des différends internationaux, le texte complet des Accords de Locarno, les documents et les rapports concernant la restauration financière de l'Autriche, de la Hongrie et de la Grèce ; les travaux de la Conférence économique internationale ont paru *in extenso* soit dans des suppléments spéciaux au *Résumé Mensuel*, soit dans des annexes. Le numéro qui paraît immédiatement après la session annuelle de l'Assemblée contient le texte de toutes les résolutions adoptées par l'Assemblée.

Le *Résumé Mensuel* est indispensable aux publicistes et aux conférenciers, aux étudiants, aux professeurs d'histoire, etc...

Abonnement annuel (12 numéros) . . . 5 francs suisses
Le numéro 50 cts suisses
Numéro spécimen envoyé à titre gratuit sur demande.

Un catalogue complet des publications de la Société des Nations est envoyé sur demande adressée au :

Service des publications
de la Société des Nations, Genève.

PERIODICALS

of the

LEAGUE OF NATIONS

OFFICIAL JOURNAL

The *Official Journal*, which is published monthly (since January 1922) in separate editions in English and French, contains the complete Minutes of the Sessions of the Council of the League of Nations, the text of the Reports and Resolutions adopted by the Council, as well as the principal official documents received or despatched by the Secretariat of the League.

Annual subscription (12 numbers and Index) . £3 \$15.00
The prices of the separate numbers vary according to size.

The Resolutions and Recommendations adopted by the Assembly ; the text of the debates in plenary meetings ; the minutes of all meetings of the six Assembly Committees, and the Index to the Records are issued as Special Supplements to the *Official Journal*.

Annual subscription (9 volumes) £2 \$10.00
Prices of single volumes can only be determined as they appear.

MONTHLY SUMMARY OF THE LEAGUE OF NATIONS

A Bird's-eye view, clear and concise, of the work of the League of Nations during the month preceding publication. The *Monthly Summary* is issued in six languages, English, French, German, Spanish, Italian and Czech, to a public of 20,000 readers in some fifty-five different countries. It contains a succinct record of all League meetings of the Council, the Assembly, the technical organisations, advisory commissions and other bodies. A special chapter deals with the proceedings of the Permanent Court of International Justice.

The principal documents on disarmament—the draft treaty of mutual assistance, the draft protocol for the pacific settlement of international disputes — the full text of the Locarno Agreements, documents and reports concerning the financial reconstruction of Austria, Hungary and Greece and the Economic Conference have been published *in extenso* in special *Monthly Summary* Supplements and annexes. The number immediately following the annual Assembly contains the text of the resolutions passed at that session.

The *Monthly Summary* is indispensable for writers and speakers on League subjects, students of international affairs, teachers of history, etc.

Annual subscription 4/- \$1.00
Single numbers 6d \$0.10
Specimen copy sent free of charge on application.

A complete Catalogue of League of Nations publications is sent free of charge on application to :

Publications Department
of the League of Nations, Geneva.

SOCIÉTÉ DES NATIONS
GENÈVE

LEAGUE OF NATIONS
GENEVA

BULLETIN MENSUEL
DE STATISTIQUE

RECUEIL DE STATISTIQUES PUISÉES A
DES SOURCES OFFICIELLES OU INDIQUÉES

9^e ANNÉE — Volume IX

1928

9th YEAR — Volume IX

MONTHLY BULLETIN
OF STATISTICS

BEING A COLLECTION OF STATISTICS FROM
OFFICIAL AND OTHER DEFINED SOURCES

TABLE DES MATIÈRES POUR L'ANNÉE 1928 :

Tableaux spéciaux, adjonctions et changements indiqués dans les Introductions.

INDEX FOR THE YEAR 1928

of Special Tables and of Additions and changes mentioned in the Introductions.

N. B. — L'astérisque à côté de l'indication de la page signifie que dans le même numéro du Bulletin se trouvent, au tableau supplémentaire qui suit l'introduction, des chiffres rétrospectifs pour la série mentionnée.

An asterisk against the indication of page signifies that retrospective data for the series mentioned have been given in the supplementary table at the end of the introduction to the same number of the Bulletin.

	Pages	Bulletin N°	Page	
I^{re} Partie : Production.			Production : Part I.	
TABLEAU I : HOUILLE ET LIGNITE :			COAL AND LIGNITE : TABLE I :	
Autriche	362	10	363	Austria.
Etats-Unis	362	10	363	United States.
TABLEAU III : ACIER (LINGOTS ET MOULAGES) :			STEEL (INGOTS AND CASTINGS) : TABLE III :	
Italie	122	4	123	Italy.
II^e Partie : Commerce et Transport.			Trade and Transport : Part II.	
TABLEAUX IV et V : COMMERCE EN VALEURS :			TRADE VALUES : TABLES IV and V :	
Allemagne	82	3	83	Germany.
*	162	5	163	"
*	362	10	363	"
Australie	362	10	363	Australia.
Chili	322	9	323	Chile.
*	362	10	363	"
Estonie	82	3	83	Estonia.
Grèce	442	12	443	Greece.
Palestine	122	4	123	Palestine.
Pologne	82	3	83	Poland.
TABLEAUX VI et VII : COMMERCE EN POIDS :			TRADE WEIGHT : TABLES VI and VII :	
Allemagne	82	3	83	Germany.
*	162	5	163	"
*	362	10	363	"
Grèce	442	12	443	Greece.
TABLEAU VIII : TRAFIC MARCHANDISES DES CHEMINS DE FER :			RAILWAY FREIGHT TRAFFIC : TABLE VIII :	
Royaume-Uni	82	3	83	United Kingdom.
Estonie	242	7	243	Estonia.
Chili	322	9	323	Chile.
TABLEAU IX : MOUVEMENT DE LA NAVIGATION :			MOVEMENT OF SHIPPING : TABLE IX :	
Allemagne	* 202	6	203 *	Germany.
Egypte	402	11	403	Egypt.
Finlande	* 202	6	203 *	Finland.
Suède	* 122	4	123 *	Sweden.
Etats-Unis	* 122	4	123 *	United States.
III^e Partie : Mouvement des prix.			Price movement : Part III.	
TABLEAU X : NOMBRES INDICES DES PRIX DE GROS :			INDEX NUMBERS OF WHOLESALE PRICES : TABLE X :	
Autriche	12	2	43	Austria.
Belgique	* 202	6	203 *	Belgium.
Danemark	242	7	243	Denmark.
Estonie	* 122	4	123 *	Estonia.
Etats-Unis	282	8	283	United States.
France	202	6	203	France.
Indes anglaises	* 202	6	203 *	British India.
Italie	202	6	203	Italy.
Pologne	162	5	163	Poland.
Royaume-Uni	* 442	12	443 *	United Kingdom.
Suisse	82	3	83	Switzerland.
*	* 122	4	123 *	"

	Pages	Bulletin N°	Page
TABEAU XI : NOMBRES INDICES DES PRIX DE DÉTAIL :			
<i>(a) Coût de la vie :</i>			
Chili	* 202	6	203 *
»	322	9	323
Colombie	362	10	363
Estonie	* 122	4	123 *
France	202	6	203
Grèce	202	6	203
»	362	10	363
Indes anglaises	* 202	6	203 *
Italie	2	1	3
»	202	6	203
Luxembourg	* 202	6	203 *
Pologne	162	5	162
<i>(b) Prix des denrées alimentaires :</i>			
Estonie	* 122	4	123 *
France	202	6	203
Grèce	202	6	203
»	362	10	363
Indes anglaises	* 202	6	203 *
Italie	2	1	3
»	202	6	203
Pologne	162	5	163
IV° Partie : Finances.			
TABEAU XII : RÉSERVES :			
Belgique	362	10	363
Estonie	42	2	43
France	* 202	6	203 *
Grèce	* 202	6	203 *
Italie	42	6	43
Norvège	442	12	443
Suisse	82	3	83
TABEAU XIII : BILLET EN CIRCULATION :			
Belgique	362	10	363
Royaume-Uni	402	11	403
TABEAU XIV : VALEUR DE L'OR :			
Bolivie	362	10	363
Estonie	2	1	3
France	202	6	203
Grèce	162	5	163
Mexique	* 202	6	203 *
Turquie	* 202	6	203 *
TABEAU XVI : DÉPÔTS DE CAISSES D'ÉPARGNE :			
Belgique	202	6	203
»	282	8	283
Bulgarie	162	5	163
Chili	322	9	323
Finlande	322	9	323
Italie	122	4	123
»	162	5	163
»	282	8	283
Pologne	282	8	283
TABEAU XVII : NOMBRES INDICES DES COURS DES VALEURS DE BOURSE :			
Autriche	402	11	403
Canada	122	4	123
Pologne	162	5	163
»	202	6	203
TABEAU XVIII : ÉMISSIONS DE CAPITALUX :			
Belgique	362	10	363
Tchécoslovaquie	42	2	43

**INDEX NUMBERS OF RETAIL PRICES :
TABLE XI :**

<i>(a) Cost of living :</i>	
203 *	Chile.
323	Colombia.
123 *	Estonia.
203	France.
203	Greece.
363	»
203 *	British India.
3	Italy.
203	»
203 *	Luxemburg.
162	Poland.

<i>(b) Prices of foodstuffs :</i>	
123 *	Estonia.
203	France.
203	Greece.
363	»
203 *	British India.
3	Italy.
203	»
163	Poland.

Finance : Part IV.

RESERVES : TABLE XII :	
363	Belgium.
43	Estonia.
203 *	France.
203 *	Greece.
43	Italy.
443	Norway.
83	Switzerland.

NOTES IN CIRCULATION : TABLE XIII :	
363	Belgium.
403	United Kingdom.

GOLD VALUE : TABLE XIV :	
363	Bolivia.
3	Estonia.
203	France.
163	Greece.
203 *	Mexico.
203 *	Turkey.

SAVINGS BANKS DEPOSITS : TABLES XVI :	
203	Belgium.
283	»
163	Bulgaria.
323	Chile.
323	Finland.
123	Italy.
163	»
283	»
283	Poland.

INDEX NUMBERS OF STOCK EXCHANGE SECURITIES : TABLE XVII :	
403	Austria.
123	Canada.
163	Poland.
203	»

CAPITAL ISSUES : TABLE XVIII :	
363	Belgium.
43	Czechoslovakia.

	Pages	Bulletin N°	Page
TABLEAU XIX : FAILLITES :			
Allemagne	242	7	243
Italie	242	7	243
V^e Partie : Travail.			
TABLEAU XX : STATISTIQUE DU CHÔMAGE :			
Autriche	42	2	43
Hongrie	* 322	9	323 *
Royaume-Uni	402	11	403
Tableau au verso de la couverture :			
PARTÉS RÉCIPROQUES DE CERTAINES MONNAIES :			
Bolivie	362	10	363
Estonie	2	1	3
France	202	6	203
Grèce	162	5	163
Siam	162	5	163
*	202	6	203
Diagramme :			
INDICE DES PRODUITS MANUFACTURÉS :			
Etats-Unis	282	8	283
Tableaux spéciaux :			
Marine marchande mondiale, 1913-1927	2	1	3
Commerce mondial, 1913, 1925, 1926	42	2	43
Marine marchande mondiale, 1913-1928	122	4	123
Production mondiale de fonte et acier, 1913, 1920, 1927	162	5	163
Marine marchande mondiale, 1913, 1926-1928	242	7	243
Production mondiale de houille et lignite, 1913, 1923-1927	322	9	323
Marine marchande mondiale, 1913-1928	362	10	363
Commerce mondial, 1913, 1926, 1927	402	11	403
Production mondiale de pétrole, 1913, 1921-1927	442	12	443

BANKRUPTCIES : TABLE XIX :	
Germany.	243
Italy.	243
Labour : Part V.	
STATISTICS OF UNEMPLOYMENT : TABLE XX :	
Austria.	43
Hungary.	323 *
United Kingdom.	403
Table on the inside pages of the cover :	
RECIPROCAL PARITIES OF VARIOUS CURRENCIES :	
Bolivia.	363
Estonia.	3
France.	203
Greece.	163
Siam.	163
203	203
Diagram :	
INDEX OF MANUFACTURING PRODUCTION :	
United States.	283
Special Tables :	
World's merchant marine, 1913-27.	2
World's trade, 1913, 1925, 1926.	42
World's merchant marine, 1913-1928.	122
World's production of pig-iron and steel, 1913, 1920-1927.	162
World's merchant marine, 1913, 1926-1928.	242
World's production of coal and lignite, 1913, 1923-1927.	322
World's merchant marine, 1913-1928.	362
World's trade, 1913, 1926, 1927.	402
World's production of petroleum 1921-1927.	442