

**STATISTICAL ABSTRACT
SINDHUDURG 2007-08**

**MAHARASHTRA ECONOMICS
AND STATISTICS**

G.I.P.E.



जिल्हा
सामाजिक व आर्थिक
समालोचन

सिंधुदुर्ग जिल्हा

२००७-२००८



अर्थ व सांख्यिकी संचालनालय
महाराष्ट्र शासन
मुंबई

जिल्हा
सामाजिक व आर्थिक समालोचन
2007-08

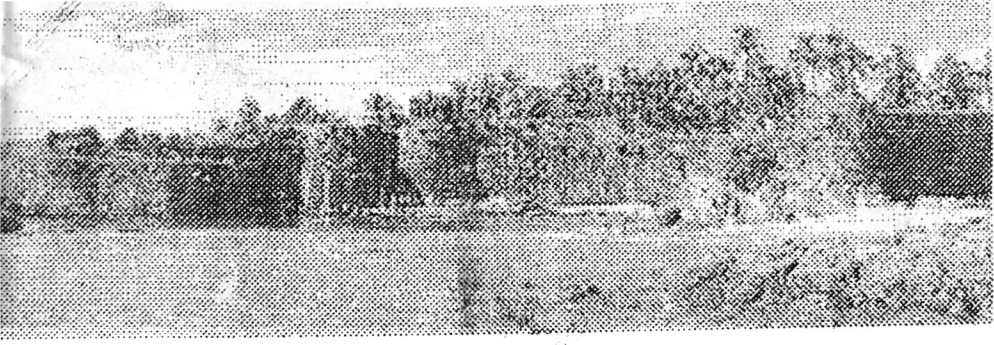

अंधुदूर्ण जिल्हा

अर्थ व सांख्यिकी संचालनालय,
महाराष्ट्र शासन,
मुंबई

अनुक्रमणिका

जिल्हा सामाजिक व आर्थिक समालोचन - 2007-08

जिल्हा -सिंधुदुर्ग

तक्ता क्र.	विषय	पृष्ठ क्र.
1	2	3
भाग-1 समालोचन		
	जिल्ह्याचा समग्र आढावा	1 ते 17
	दृष्टिक्षेपात जिल्हा	1 ते 7
	रस्ते आणि तालुका सीमा दर्शविणारा जिल्ह्याचा नकाशा	1
	निवडक आलेख	1 ते 3
भाग-2 सांख्यिकीय तक्ते		
1. निवडक निर्देशक		
1.1	निवडक निर्देशक (1970-2006)	1
2. लोकसंख्याविषयक आकडेवारी		
2.1	लोकसंख्याविषयक निवडक आकडेवारी	
2.2	लोकसंख्या आणि वृद्धिदर	8
2.3	शहरांची वर्गवारी आणि त्यांची लोकसंख्या	9
2.4	मुख्य व सीमांतिक काम करणा-यांचे उद्योगगटनिहाय वर्गीकरण	10
2.5	धर्म व दयोगटानुसार लोकसंख्या	11
2.6	वारिद्र्य रेषेखालील ग्रामीण कुटुंबे	12
3. जिल्हा उत्पन्न अंदाज		
3.1	क्षेत्रवार जिल्हा उत्पन्न व दरडोई जिल्हा उत्पन्न - चालू किमतीनुसार	13
3.2	क्षेत्रवार जिल्हा उत्पन्न व दरडोई जिल्हा उत्पन्न - स्थिर किमतीनुसार	14
4. किंमतीविषयक आकडेवारी		
4.1	निवडक कृषिपालाच्या सरासरी घाऊक किंमती	निरंक
4.2	जिल्हा मुख्यालयातील महत्त्वाच्या वस्तूंच्या त्रैमासिक सरासरी किरकोळ किंमती	15
4.3	ग्रहक किंमतीचे निर्देशांक	21
4.4	किंमतीचे महत्त्वाचे निर्देशांक	22
5. जादीन महसूल, स्थानिक संस्थांचे उत्पन्न/ खर्च, वेंचिंग, विना आणि अल्पबचतविषयक आकडेवारी		
5.1	गांवा केलेला जमीन महसूल	23
5.2	स्थानिक स्वराज्य संस्थांचे उत्पन्न व खर्च	24
5.3	बँक कार्यालये, वर्गीकृत बँकाची संख्या, ठेवी व कर्जे	25
5.4	अल्पबचत कार्यक्रमाची प्रगती	26
5.5	आयुर्विमाविषयक आकडेवारी	27

अनुक्रमणिका

जिल्हा सामाजिक व आर्थिक समालोचन - 2007-08

जिल्हा -सिंधुदुर्ग

तक्ता क्र.	विषय	पृष्ठ क्र.
1	2	3
6. कृषि व पदुम विषयक आकडेवारी		
6.1	जमिनीचा वापर	28
6.2	निरनिराळ्या पिकाखालील क्षेत्र	30
6.3	मुख्य पिकाचे दर हेक्टरी अदाजित उत्पादन	39
6.4	निवडक केंद्रातील पर्जन्य दिवसांची संख्या व एकूण पर्जन्य	40
6.5	विविध साधनाखालील ओलिताचे क्षेत्र	41
6.6	निरनिराळ्या पिकांखालील ओलिताचे क्षेत्र	42
6.7	सिंचन विहिरी	48
6.8	कू पनलिका, हातपंप व विद्युत् पंप	49
6.9	लघुपाटबंधा-यांची कामे	50
6.10	मोठे व मध्यम पाटबंधारे प्रकल्प	52
6.11	वहिती धारणेचा प्रकार आणि क्षेत्रफळ गटानुसार वर्गीकरण	54
6.12	कृषि अवजारे	55
6.13	पशुधन	56
6.14	पशुवैद्यकीय संस्था	63
6.15	मान्यताप्राप्त पशुवधगृहे आणि त्यात कत्तल केलेल्या पशूंची संख्या	65
6.16	वनक्षेत्र	66
6.17	मुख्य व गौण वन उत्पादने	67
6.18	भूजल मत्स्यव्यवसाय	68
6.18अ	सागरी मत्स्य व्यवसाय	69
6.19	दुग्ध विकास सहकारी संस्था	70
7. सहकार क्षेत्र		
7.1	विविध प्रकारच्या सहकारी संस्था.	71
7.2	सहकारी संस्थांची वित्तीय स्थिती	72
7.3	सहकारी संस्थांची लेखा परीक्षण वर्गाप्रमाणे संख्या	73
7.4	राज्य/जिल्हा कार्यक्षेत्र असलेल्या सहकारी बँकांचे कार्य	74
7.5	सहकारी संस्थांचे कार्य	75
7.6	बिगरकृषि सहकारी पत संस्थांचे कार्य.	77
7.7	जिल्हा आणि प्राथमिक पणन संस्थांचे कार्य	78
7.8	नियंत्रित बाजारपेठांतील कृषि मालाची वार्षिक आवक	81
7.9	परवानाधारक सावकारांची संख्या आणि त्यांनी दिलेली कर्जे	83

अनुक्रमणिका
जिल्हा सामाजिक व आर्थिक समालोचन - 2007-08

जिल्हा -सिंधुदुर्ग

तक्ता क्र.	विषय	पृष्ठ क्र.
1		3
8. वीज आणि परिवहन व दळणवळण		
8.1	विद्युतीकरण झालेल्या शहरांची व गावांची संख्या आणि त्यांची लोकसंख्या	84
8.2	विजेचा वापर	84
8.3	प्रकार व पृष्ठभाग यानुसार रस्त्यांची लांबी	85
8.4	मोटर वाहनांची आणि परवानाधारकांची संख्या	86
8.5	महाराष्ट्र राज्य मार्ग परिवहन महामंडळाची प्रवासी वाहतूक	87
8.6	पोस्ट, खाजगी व सार्वजनिक दूरध्वनीची संख्या	88
9. रोजगार व उद्योगविषयक आकडेवारी		
9.1	कारखान्यातील कामगारांची दैनिक सरासरी संख्या	89
9.2	रोजगार व स्वयंरोजगार मार्गदर्शन केंद्रातील आकडेवारी	94
9.3	शासकीय व स्थानिक स्वराज्य संस्थांतील कर्मचा-यांची संख्या	95
9.4	निरनिराळ्या उद्योगांतील रोजगार	96
9.5	कृषि व विंगर -कृषि उद्योग	97
9.6	प्रमुख उद्योग गटानुसार उद्योगांची आणि निर्यात काम करणा-या कामगारांची संख्या	98
9.7	महत्त्वाच्या उद्योग गटानुसार कृषि व विंगरकृषि आस्थापनांची व त्यातील कामगारांची संख्या	99
10. शिक्षण		
10.1	शैक्षणिक संस्थांची संख्या	100
10.2	शैक्षणिक संस्थातील शिक्षकांची संख्या	102
10.3	शैक्षणिक संस्थातील विद्यार्थी संख्या	104
10.4	शैक्षणिक संस्थातील अनुसूचित जातीची विद्यार्थी संख्या	106
10.5	शैक्षणिक संस्थातील अनुसूचित जमातीची विद्यार्थी संख्या	108
10.6	शारीरिक शिक्षण महाविद्यालये, क्रीडांगणे, क्रीडा संस्था आणि क्रीडा शिष्यवृत्तीधारक	110
10.7	इयत्तानिहाय विद्यार्थ्यांची संख्या	111
11. सार्वजनिक आरोग्य		
11.1	सार्वजनिक व शासन सहाय्यित वैद्यकीय सुविधांची माहिती	113
11.2	नोंदणी केलेल्या जन्म-मृत्यूंची संख्या	115
11.3	विविध कारणानुसार मृत्यूंची संख्या	116
11.4	माता व बाल संगोपन कार्यक्रमांतर्गत लस टोचणी	117
11.5	कुटुंब कल्याण कार्यक्रम	118

अनुक्रमणिका

जिल्हा सामाजिक व आर्थिक समालोचन - 2007-08

जिल्हा - सिंधुदुर्ग

तक्ता क्र.	विषय	पृष्ठ क्र.
1	2	3
12. योजना		
12.1	विविध विकास शीर्षाखाली झालेला योजनांतर्गत खर्च	119
12.2	रोजगार हमी योजना	121
12.3	रोजगार हमी योजनेखाली घेतलेली कामे, त्यावरील रोजगार व खर्च	122
12.4	पिण्याच्या पाण्याच्या सोयी व टंचाईसंबंधी केलेल्या उपाययोजना	123
12.5	रासायनिक खतांचे वाटप	124
12.6	साखर कारखाने	निरंक
12.7	वीस कलमी कार्यक्रमाची भौतिक प्रगती	125
12.8	स्थानिक विकास कार्यक्रम (लोकसभा मतदार संघ)	126
12.9	स्थानिक विकास कार्यक्रम (विधानसभा मतदार संघ)	126
12.10	स्थानिक विकास कार्यक्रम (राज्यसभा सदस्य)	127
12.11	स्थानिक विकास कार्यक्रम (विधानपरिषद सदस्य)	128
13. न्याय व प्रशासन		
13.1	पोलीस अधिकारी/ कर्मचारी यांची संख्या	129
13.2	दिवाणी व फौजदारी न्यायालयांत निकाली काढलेली कामे/प्रकरणे	130
14. संकीर्ण		
14.1	चित्रपट गृहविषयक आकडेवारी	131
14.2	मुद्रणालये आणि त्यांनी प्रकाशित केलेली वर्तमानपत्रे व नियतकालिके	132
14.3	लोकसभा व विधानसभा निवडणूकाबाबतची आकडेवारी	133

भाग - 1 - समालोचन

1. जिल्ह्याचा समग्र आढावा-पान 1 ते 17

2. दृष्टिक्षेपात जिल्हा - पान 1 ते 7

**3. रस्ते आणि तालुका, सीमा - नकाशा
पान - 1**

4. निवडक आलेख - पान - 3

जिल्हा सामाजिक व आर्थिक समालोचन 2007-2008

जिल्हा सिंधुदुर्ग

प्रस्तावना

कोकण विभागातील दक्षिण भागाचा औद्योगिक व कृषी क्षेत्रामध्ये जलद विकास साध्य व्हावा आणि विकास योजनांची अंमलबजावणी कार्यक्षमतेने व्हावी या दृष्टीकोनातून स्थानिक लोकांच्या मागणीचा विचार करून 1 मे 1981 रोजी रत्नागिरी जिल्हयाचे विभाजन करण्यात येऊन, रत्नागिरी व सिंधुदुर्ग हे दोन जिल्हे निर्माण करण्यात आले. महाराष्ट्र राज्याच्या पश्चिम किनारपट्टीचा दक्षिणेकडील भाग म्हणजे "सिंधुदुर्ग" जिल्हा होय.

सिंधुदुर्ग जिल्हयाचे क्षेत्रफळ राज्याच्या एकूण क्षेत्रफळाच्या फक्त 1.7 टक्के आहे. पूर्वकडील सहयाद्री पर्वतांच्या उंच रांगा आणि पश्चिमेला पसरलेला अथांग अरबी समुद्र, उत्तरेला रत्नागिरी जिल्हा आणि दक्षिणेला गोवा राज्य अशा या जिल्हयाच्या चतुःसिमा आहेत. रूपेरी स्वच्छ वाळूचे समुद्र किनारे, आंबोलीसारखे हिलस्टेशन, रांगणा, मनोहर, मनसंतोष गडासारखे डोंगरी किल्ले, विजयदुर्ग, सिंधुदुर्ग, निवतीसारखे जलदुर्ग, गिर्यारोहणासारख्या साहसी क्रिडाप्रकारांना आव्हान देणारे सह्याद्रीचे कडे, आंबोली, फोंडा, गगनबावडा घाटातील मनमोहक दऱ्याखोऱ्या आणि घाटरस्ते, धामापूर मुळदेसारखी नित्रांत तळी, रम्य खाडया, आंबे, काजू, फणस, जांभळे असा रानमेवा, दशावतार, चिजकथीसारख्या प्राचीन लोककला, सावंतवाडीची लाकडी खेळणी, जोडीला चविष्ट खाद्यसंस्कृती आणि झणझणीत मालवणी बोली अशा अगणित गोष्टींनी सिंधुदुर्ग जिल्हा समृद्ध आहे. निसर्गाचा वरदहस्त लाभलेला हा नयनरम्य परिसर गोव्याकडे जाणा-या - येणा-या पर्यटकांचे लक्ष वेधून घेतो. राज्याच्या 720 कि.मी. किनारपट्टीपैकी 121 कि.मी. किनारपट्टी जिल्हयाला लाभली असून हा सर्व परिसर नारळी - पोफळीच्या बागांनी नटलेला आहे. या किनारपट्टीवर मोठया प्रमाणात मासेमारी होत असून पापलेट, सुरमई, सरंगा व कोळंबी यासारखी मासेखी उपलब्ध होत असल्यामुळे मालवणी पध्दतीच्या सुग्रास भोजनाचा आस्वाद घेण्यासाठी पर्यटक धाव घेवू लागलेले आहेत.

कोकण विभागातील इतर जिल्हयाच्या तुलनेत या जिल्हयाचा बराचसा भूभागसपाट असून येथे प्रामुख्याने भात शेती केली जाते. काही भागामध्ये खरीप हंगामाप्रमाणे रब्बी हंगामामध्येही भाताचे पिक घेतले जाते. तसेच त्याखालील चढउताराच्या जमिनीमध्ये नागली व कडधान्य ही पिके घेतली जातात. याशिवाय नारळ, सुपारी, काजू व आंबा ही नगदी पिके प्रामुख्याने किनारपट्टीच्या भूप्रदेशात मोठया प्रमाणात घेतली जातात. जिल्हयातील लोकांचे उपजिवीकचे शेती हेच प्रमुख साधन असून, भात हेच मुख्य अन्न आहे. जिल्हयातील शेतीचे उत्पन्न वर्षभर पुंल इतक्या प्रमाणात होत नसल्यामुळे बहुतांशी लोकांना मुंबईमध्ये नोकरी-धंदा करणा-या त्यांच्या नातेवाईकांकडून येणा-या मनिऑर्डरच्या पैशावर, तसेच नोकरी व इतर जोड धंदयावर अवलंबून रहावे लागते. त्याचप्रमाणे पुरुष मंडळी नोकरी व्यवसायासाठी बाहेर रहात असल्यामुळे जिल्हयात स्त्रियांचे प्रमाण अधिक आहे.

आंबा, काजू, नारळ, सुपारी व कोकम ही जिल्हयांतील महत्वाची नगदी पिके असून, या पिकांच्या वाढीला पोषक अशी जमिन व हवामान येथे आहे. या पिकांच्या उत्पादनामध्ये वाढ करण्यास भरपूर वाव असल्यामुळे शासनाने फलोद्यान कार्यक्रमाद्वारे शेतक-यांना आर्थिक व तांत्रिक सहाय्य दिल्यामुळे पिकाखालील लागवडीच्या क्षेत्रामध्ये लक्षणीय वाढ होत आहे. जिल्हयातील देवगड तालुक्यातील हापूस आंबा विशिष्ट चव व गोडी साठी प्रसिद्ध असून त्याला देशात व परदेशात चांगली मागणी आहे. जिल्हयात फलोद्यान कार्यक्रमाबरोबर सामाजिक वनिकरण खात्यामार्फत इतर जातीच्या वृक्षांची लागवड मोठया प्रमाणात करण्यात आलेली आहे. या योजनेखाली काजू, सुवामुळ, आकेशिया, साग इत्यादी प्रकारच्या वृक्षांची लागवड केली आहे.

जिल्हयाला 121 कि.मी. लांबीची किनारपट्टी लाभलेली असून मालवण, वेंगुर्ला, देवगड, विजयदुर्ग यासारखी बंदरे आहेत. बंदरे, नद्या व मोठ्या खाडया यामधून मोठ्या प्रमाणावर मच्छीमारी केली जाते. जिल्ह्यामध्ये सुमारे 6000 चौ. की. मीटर खंडांतर उताराचे क्षेत्र (continental sell) असून त्यामध्ये सागरी मच्छीमारी केली जाते. जिल्ह्यामध्ये सुमारे 2216 हेक्टर खाऱ्या पाण्याचे क्षेत्र मत्स्यउत्पादनासाठी उपलब्ध असून त्यापैकी 1268 हेक्टर मधून विशेषतः कोलंबी मोठ्या प्रमाणावर उपलब्ध होते. कोलंबीला परदेशात चांगली मागणी असल्यामुळे उत्पादन वाढीच्या दृष्टीने शासनाने या क्षेत्राकडे विशेष लक्ष पूर्तिले आहे. या व्यवसायास उत्तेजन देण्याकरीता शासनामार्फत युवकांना प्रशिक्षण आणि आर्थिक मदतही केली जाते.

राज्याच्या तुलनेत जिल्ह्यामध्ये नोंदणीकृत कारखान्याची संख्या अल्प घाटत असली तरी जिल्ह्याचे आकारमान लक्षात घेता जिल्ह्याच्या उद्योग धंद्यामध्ये दरवर्षी वाढ होत असल्याचे दिसून येत असून कुडाळ, कणकवली आणि माजगाव येथे शासनाने औद्योगिक वसाहती स्थापन करून मोठ्या व लघु उद्योगांना चालना दिलेली आहे. जिल्ह्यामध्ये स्थानिक जंगली लाकूड व नारळाच्या झाडापासून अनुक्रमे खेळणी, केरसूणी, काथ्या वगैरे वस्तू तयार करणारे कुटीर उद्योग मोठ्या प्रमाणात चालतात. येथे तयार होणारी लाकडी खेळणी सर्वत्र प्रसिध्द आहेत. जिल्ह्यामध्ये खनिज साठेही भरपूर प्रमाणात उपलब्ध आहेत. जिल्ह्याच्या दक्षिणेला किनारपट्टीला लोह युक्त अशुध्द खनिज मोठ्या प्रमाणात आढळते. त्याची रेड्डी या बंदरातून निर्यात प्रामुख्याने रुमानिया या देशामध्ये केली जाते. लोह खनिजाबरोबरच अल्मिनाइट, क्रोमाईट मॅंगनिज व बॉक्साईट, ग्रॅनाईट या खनिजाचे साठेही जिल्ह्यामध्ये भरपूर प्रमाणात असल्याने त्यांच्या खाणीही बहुतेक भागामध्ये आहेत.

औद्योगिक क्षेत्रामध्ये होणारी प्रगती तसेच खनिज पदार्थांच्या उत्पादनात वाढ व मच्छीमारीमुळे स्थानिकांना रोजगाराची संधी उपलब्ध होण्यास मदत झालेली आहे. उद्योग धंद्याला आवश्यक असा कुशल कामगार वर्ग निर्माण करण्याकरीता जिल्ह्यामध्ये शासकीय तंत्र निकेतन व औद्योगिक प्रशिक्षण संस्था काढण्यात आल्या आहेत.

शासनाने सिंधुदुर्ग जिल्हा पर्यटन जिल्हा म्हणून घोषित केलेला आहे. पर्यटनावर आधारीत नवःनवीन उद्योग निर्मितीच्या दृष्टीने वाटचाल सुरु करण्यात आलेली आहे.

भौगोलिक स्थान व स्वाभाविक रचना

1) भौगोलिक स्थान

1) जुन्या रत्नागिरी जिल्ह्याचे विभाजन होऊन 1 मे 1981 रोजी सिंधुदुर्ग जिल्हा अस्तित्वात आला. जुन्या रत्नागिरी जिल्ह्यामधील सहा तालुके (कणकवली, कुडाळ, सावंतवाडी, वेंगुर्ला, मालवण व देवगड) कोल्हापूर जिल्ह्यामधील 1 (बैभववाडी) अशा सात तालुक्यांच्या एकत्रिकरणामधून सिंधुदुर्ग जिल्ह्याची नव निर्मिती झालेली आहे. तदनंतर सन 1990 मध्ये सावंतवाडी तालुक्याचे विभाजन करून नवीन दोडामार्ग तालुका निर्माण करण्यात आला. अशाप्रकारे एकूण आठ तालुक्यांचा आठोपराय सिंधुदुर्ग जिल्हा असून जिल्ह्याच्या पूर्वेस कोल्हापूर जिल्हा, दक्षिणेस कर्नाटक राज्यातील देवगांव जिल्हा व गोवा राज्य, उत्तरेस रत्नागिरी जिल्हा तर पश्चिमेस अरबी समुद्र आहे. या जिल्ह्याचे दक्षिणेतर अक्षांश 15.37 अंश ते 16.40 अंश व पूर्व पश्चिम रेखांश 73.19 अंश ते 74.13 अंश असे आहे.

2) क्षेत्रफळ व प्रशासकीय विभाग

2.1 या जिल्ह्याचे क्षेत्रफळ 5207 चौ. कि. मी. असून ते महाराष्ट्र राज्याच्या एकूण क्षेत्रफळाच्या फक्त 1.7 टक्के आहे. जिल्ह्याच्या क्षेत्रफळाची माहिती सार्वजनिक ऑफ इंडिया यांचे कार्यालयातून व तालुका क्षेत्रफळाची माहिती राज्याच्या भूमी अभिलेख कार्यालयाकडून घेतली असल्यामुळे तालुकावार बेरीज जिल्ह्याच्या क्षेत्रफळाशी जुळविले जाऊ शकते. कारभाराच्या सोयीसाठी जिल्ह्यामध्ये सावंतवाडी व कणकवली असे दोन प्रशासकीय उपविभाग पाडले आहेत. सावंतवाडी उपविभागामध्ये सावंतवाडी, वेंगुर्ला, कुडाळ व

दोडामार्ग या चार तालुक्यांचा तर कणकवली उपविभागामध्ये मालवण, देवाड व वैभववाडी या चार तालुक्यांचा समावेश आहे. 1 नोव्हेंबर 1994 पासून जिल्हा प्रशासन सिंधुदुर्गनगरी या जिल्हा केंद्राच्या ठिकाणी नवीन सुसज्ज व प्रशस्त अशा प्रशासकीय इमारतीत कार्यरत आहे.

2.2 जिल्ह्यात आठ तालुके असून 743 खेडी, 1 गणना शहर, 1 नगरपंचायत व 3 नगरपरिषदा आहेत. सर्व खेडी वस्ती असलेली असून एकही खेडे ओसाड नाही. कुडाळ 124, मालवण 135, देवाड 97, वैभववाडी 59, कणकवली 104, सावंतवाडी 85, वेंगुर्ला 83 आणि दोडामार्ग 56 याप्रमाणे तालुका निहाय खेड्याची संख्या आहे. जिल्ह्यात सन 2007-08 मध्ये एकूण 430 ग्रामपंचायती असून, त्या सर्व ग्रामपंचायतींमधील एकूण सभासदांची संख्या 3614 आहे.

2.3 जिल्ह्यामध्ये कणकवली ही नगरपंचायत आणि सावंतवाडी, वेंगुर्ला व मालवण या तीन नगरपरिषदा आहेत. तसेच 2001 च्या गणनेप्रमाणे कुडाळ हे शहर म्हणून गणले जाते.

3) स्वाभाविक रचना

3.1 स्वाभाविक रचनेच्या दृष्टीने हा जिल्हा तीन विभागात विभागता येईल 1) सह्याद्रीचा डोंगर भाग 2) डोंगर उतारावरील पट्टा ज्याला स्थानिक भाषेत बलाटी (वरचा पट्टा) असे म्हणतात. 3) समुद्रसपाटीला लागून असलेला सागरी पट्टा ज्याला स्थानिक भाषेत खलटी म्हणतात स्वाभाविक रचनेत सदर पट्टे दिसून येत नाहीत. त्याचे कारण सह्याद्रीच्या आडव्या मालिकांची उंची 45 ते 50 मीटर आहे. तर काही ठिकाणी त्या थेट समुद्राला मिडलेल्या आहेत. समुद्र किनाऱ्यालगत 6 ते 18 कि.मी उंचीचा वळू मिश्रित पट्टा आहे. त्याला पोयटा (Alluvia) म्हणतात. सदर पट्ट्यालगत उंचवट्याचा भाग असल्याने या भागाला सलगता राहिलेली नाही. या जिल्ह्याची दक्षिणेतर लांबी सर्वसाधारणपणे 121 कि.मी. आहे.

3.2 विशिष्ट हवामानामुळे बेसॉल्ट दगडापासून जांभा दगड तयार झाला असून ही प्रक्रीया समुद्रसपाटीपासून 150 ते 175 मीटर उंची पर्यंत आढळून येते. बेसॉल्ट व्यतिरिक्त काही तालुक्यात ग्रेनाईट, ग्नेईस आढळून येतात.

4) मातीचा प्रकार

जिल्ह्यातील माती लालसर रंगाची असून यामध्ये प्रामुख्याने बेसॉल्ट, ग्रेनाईट व ग्नेईस आढळून येतात. विशिष्ट हवामान व भूरचना यामुळे बेसॉल्ट दगडाचे रूपांतर जांभ्या दगडात होते व त्यापासून लॅटरायटिक जमिन तयार होते. समुद्र किनाऱ्यावरील भूप्रदेशात क्षारयुक्त व पोयटाची जमीन आढळून येते. पश्चिम डोंगर मध्याच्या भागात उथळ व हलकी जमिन दिसून येते. या जिल्ह्यात आढळून येणाऱ्या जमिनीचे मुख्यत्वे पुढील तीन प्रकारात वर्गीकरण करता येईल.

4.1 जांभ्या दगडापासून तयार झालेली लॅटरायटीक जमीन

अत्याधिक पाऊस, उतार आणि हवेतील आर्द्रता यामुळे बेसॉल्ट दगडातील शिलिका वाहून जाते. तसेच कॅल्शियम मॅनेशियम वाहून जातात. अशा प्रकारे जांभ्या दगडापासून तयार झालेल्या जमिनीत लोह आणि अॅल्युमिनियम ऑक्साईडचे प्रमाण जास्त असते. त्यामुळे जमीन आम्ल धर्मीय होते. याप्रकारचा जमिनीचा सामू (P.H) 4.75 ते 6.0 आहे व सरासरी सामू 5.6 आहे. सॅट्रिय कर्बाचे प्रमाण 0.6 ते 2.32 टक्के असून ते हवामान उंची आणि झाडेझुडुपांवर अवलंबून असते. उपलब्ध स्फुरदाचे प्रमाण 4.30 ते 14.4 भाग प्रती दशलक्ष इतके असते. पिके नत्राच्या वापराला प्रतीसाद देतात. जमिनीत पालाशाचे (Potash) प्रमाण जास्त असते.

4.2 समुद्रकिना-यावरील खारट व पोयटायुक्त जमिन

या प्रकारची जमीन समुद्र किना-यालागतच्या भागात आढळून येते. पोयटायुक्त जमीन डोंगराच्या उतारावरील भागात झालेल्या धुपीबरोबर आलेल्या माती व गाळ यापासून तयार झालेली आहे. खारट जमिनीत अति पर्जन्यमान असून देखील दाराचे प्रमाण जास्त आहे. क्षारयुक्त जमिनीत मीठाचे (सोडियम क्लोराईट) प्रमाण 0.64 ते 1.63 टक्के इतके असते. जमिनीचा सामू 5.6 ते 8.2 च्या दरम्यान असतो. सेंद्रिय कर्बाचे प्रमाण 0.41 ते 1.18 टक्के असून उपलब्ध स्फुरदांचे प्रमाणे 24.4 किलो प्रती हेक्टर इतके आहे.

5.1 हलकी व उच्च जमीन

ही जमीन बेसॉल्ट पासून तयार झालेली असून ती या डोंगराळ भागात आढळून येते. अधिक उतारावर या जमिनीची खोली काही सें. मी. पासून 1 मिटर पर्यंत असू शकते. जमीन उदासीन ते हलकी आम्लयुक्त असते. ही जमीन पोयटायुक्त व वालुकामय प्रकारची असून कॅल्शियम व कार्बोनेट विरहित असते. सेंद्रिय कर्बाचे प्रमाण 0.94 ते 3.52 टक्के असून उपलब्ध स्फुरदांचे प्रमाण कमी असते. या जमिनीमध्ये उपलब्ध पालांशाचे प्रमाण 182 ते 538 किलो प्रती हेक्टर असते.

5) नद्या :-

या जिल्ह्यामध्ये वाघोटेन, देवगड, कर्ली, गडनवी, तिल्लारी व तरेखोल या सहा मोठ्या नद्या आहेत. या सर्व नद्या सह्याद्रीच्या डोंगर कपा-यामध्ये उगम पावून अरबी समुद्राला मिळतात. पावसाळ्यामध्ये नद्या रौद्र रूप धारण करून वाहत असतात. तर इतर वेळी विशेषतः उन्हाळ्यात त्या कोरड्या असतात. येथील सर्व नद्यांच्या पात्राची रुंदी फारच कमी आहे. जिल्ह्यातील नद्यांचा जलवाहतुकीसाठी मर्यादित उपयोग होतो. समुद्रकिना-यालागत कालावल, आचरा, मोचेमाड व देवगड या प्रमुख खाड्या असून त्यांचा उपयोग जहाजे नांगरण्यासाठी होतो. या खाड्यांमधून लहान होड्यांची वाहतूक होते व मोठ्या प्रमाणावर मारामारी केली जाते.

6) हवामान व पर्जन्यमान:

6.1 जिल्ह्याचे हवामान दमट आहे. हवेतील आद्रता ही सर्वसाधारणपणे 55 सेल्सीअसपेक्षा कमी असते. जिल्ह्यातील सावंतवाडी तालुक्यातील आंबोली या घाट माथ्यावर पावसाचे प्रमाण जास्त आहे. सन 2007 या वर्षात सर्वात कमी पाऊस सावंतवाडी तालुक्यात पडला तर सर्वात जास्त पाऊस देवगड तालुक्यात पडलेला आहे.

6.2 येथील नद्यांना बारमाही पाणी नसल्यामुळे उन्हाळ्यामध्ये बहुतेक सर्व तालुक्यामध्ये पाणी टंचाई जाणवते. जिल्ह्याची समुद्रसपाटीपासूनची उंची जास्त नसल्यामुळे भूपृष्ठाखाली सरासरी 40 ते 50 फुटावर पाणी उपलब्ध होते.

7) लोकसंख्या

7.1 2001 जनगणना व दशद्विधिक वाढ

2001 च्या जनगणनेनुसार जिल्ह्याची लोकसंख्या 868825 आहे. त्यापैकी पुरुष 417890 व स्त्रिया 450935 आहेत. 1991 च्या तुलनेत 2001 च्या लोकसंख्येमध्ये 4.41 टक्कांनी वाढ झाली. 2001 च्या जनगणनेनुसार कुडाळ 6.59 टक्के, देवगड 4.80 टक्के, कणकवली 6.13 टक्के, सावंतवाडी 3.34 टक्के, वेंगुर्ला 1.81 टक्के व दोडामार्ग 3.46 टक्के वाढ झाली होती. मात्र 1991 च्या तुलनेत 2001 च्या लोकसंख्येमध्ये मालवण व वैभववाडी तालुक्यात अनुक्रमे 1.15 व 0.62 टक्के घट झालेली आहे.

7.2 लोकसंख्येची घनता

राज्यामध्ये सर्वात कमी आकारमान असलेल्या या जिल्हयाच्या लोकसंख्येची घनता 2001 च्या जनगणनेनुसार दर चौ. कि. मी. ला 167 आहे. महाराष्ट्र राज्यासाठी हेच प्रमाण 315 आहे. जिल्हयातील निरनिराळ्या तालुक्याच्या लोकसंख्येच्या घनतेचा विचार करता वेंगुर्ला तालुक्याची घनता सर्वात जास्त 305 तर दोडामार्ग तालुक्याची घनता सर्वात कमी 101 आहे.

7.3 ग्रामीण व नागरी लोकसंख्या

2001 च्या जनगणनेनुसार जिल्हयाच्या एकूण लोकसंख्येपैकी 90.53 टक्के लोकसंख्या ग्रामीण भागात तर 9.47 टक्के लोक नागरी भागात राहातात. देवगड, वैभववाडी, दोडामार्ग हे तालुके पूर्णतः ग्रामीण असून कुडाळ, कणकवली, मालवण, सावंतवाडी, वेंगुर्ला या तालुक्याची अनुक्रमे 91.08 टक्के, 89.41 टक्के, 83.99 टक्के, 84.63 टक्के व 85.89 टक्के लोकसंख्या ग्रामीण आहे.

7.4 स्त्री-पुरुष प्रमाण

2001 च्या जनगणनेनुसार जिल्हयात दर हजार पुरुषांमागे 1079 स्त्रिया आहेत. जिल्हयातील नागरी व ग्रामीण भागांमध्ये दर हजार पुरुषांमागे स्त्री चे प्रमाण अनुक्रमे 978 व 1090 आहे

7.5 अनुसूचित जाती व जमाती

2001 च्या जनगणनेनुसार अनुसूचित जाती व जमातीचे प्रमाण अनुक्रमे 4.4 टक्के व 0.6 टक्के असून, राज्यातील हेच प्रमाण अनुक्रमे 10.20 व 8.85 टक्के आहे.

8) कामगार

2001 च्या जनगणनेनुसार जिल्हयातील मुख्य कामगारांची एकूण लोकसंख्या 233827 असून ती जिल्हयाच्या एकूण लोकसंख्येच्या 26.91 टक्के आहे. एकूण कामकायापैकी शेतकरी 12.25 टक्के, शेतमजूर 2.76 टक्के, घरगुती उद्योगात काम करणारे व वस्तु निर्माण क्षेत्रातील कामगार 0.35 टक्के, इतर काम करणारे 11.05 टक्के आहे. या व्यतिरिक्त विनाशिक कामगारांची लोकसंख्या 171158 इतकी आहे.

2001 च्या जनगणनेप्रमाणे 15.33 टक्के लोकसंख्या 0 ते 6 वयोगटातील, 12.14 टक्के लोकसंख्या 7 ते 14 वयोगटातील, 9.47 टक्के लोकसंख्या 15 ते 19 वयोगटातील, 8.03 टक्के लोकसंख्या 20 ते 24 वयोगटातील, 7.84 टक्के लोकसंख्या 25 ते 29 वयोगटातील, 7.12 टक्के लोकसंख्या 30 ते 34 वयोगटातील, 7.03 टक्के लोकसंख्या 35 ते 39 वयोगटातील, 11.29 टक्के लोकसंख्या 40 ते 49 वयोगटातील, 8.51 टक्के लोकसंख्या 50 ते 59 वयोगटातील, 13.12 टक्के लोकसंख्या 60 वर्षांवरील, 0.07 टक्के व्य अनिर्दिशित आहे.

9) साक्षरता

2001 च्या जनगणनेनुसार जिल्हयातील लोकसंख्येचे साक्षरता प्रमाण 80.30 टक्के आहे. ग्रामीण साक्षरता प्रमाण 79.30 टक्के व शहरी साक्षरता प्रमाण 89.70 टक्के इतके आहे. तालुकानिहाय लोकसंख्येचे साक्षरता प्रमाण कुडाळ 81.30 टक्के, मालवण 83.10 टक्के, देवगड 79.80 टक्के, वैभववाडी 68.40 टक्के, कणकवली 78.30 टक्के, सावंतवाडी 81.50 टक्के, वेंगुर्ला 85.18 टक्के, दोडामार्ग 76.30 टक्के याप्रमाणे आहे. जिल्हयामध्ये साक्षरतेच्या टक्केवारीचे एकूण लोकसंख्येशी मूळ काढल्यास त्याचा पूर्णतः प्रमाणे क्रम लागतो 1- वेंगुर्ला, 2- मालवण, 3- सावंतवाडी, 4- कुडाळ, 5- देवगड, 6- कणकवली, 7- दोडामार्ग, 8- वैभववाडी याप्रमाणे सिंधुदुर्ग जिल्हयामध्ये 100 टक्के साक्षरता मोहिम 1090-91 साली सुरु झाली व 1991 साली सिंधुदुर्ग जिल्हा हा साक्षर म्हणून घोषित करण्यात आला होता.

10) वापरातील निवासी घरे

2001 च्या जनगणनेनुसार जिल्ह्यातील एकूण 161157 निवासी घरापैकी 92 टक्के निवासी घरे ग्रामीण भागात तर आठ टक्के घरे नागरी भागात आहेत. त्याचप्रमाणे जिल्ह्यातील 192666 कुटूंबांपैकी 90.22 टक्के कुटूंबे ग्रामीण भागामध्ये तर 9.78 टक्के कुटूंबे नागरी भागामध्ये राहतात.

11) जिल्हा उत्पन्न अंदाज

11.1 वर्ष 2006-07 मध्ये चालू किंमतीनुसार जिल्ह्याचे दरडोई निव्वळ उत्पन्न रु. 33099 इतके असून त्याचवेळी राज्याचे दरडोई उत्पन्न रु. 41331 इतके आहे. जिल्हास्तरावरील उत्पन्नाचा अचूक अंदाज करण्यासाठी प्रदेशाला संचयित होणारे उत्पन्न ही संकल्पना वापरणे योग्य असले तरी जिल्हास्तरावरील आर्थिक उलाढालीचा परिणाम जिल्ह्यापुरताच मर्यादित राहत नसल्याने संबंधित जिल्ह्याला बाहेरून प्राप्त होणारे व संबंधित जिल्ह्याहून बाहेर जाणाऱ्या उत्पन्नाचे मोजमाप करणे शक्य नसल्याने सदर पध्दतीचा वापर करता येत नाही. त्यामुळे उत्पन्न स्रोत पध्दती (Income originating approach) या संकल्पनाचा अवलंब करून जिल्हास्तरावरील उत्पन्नाचे अंदाज तयार करण्यात आले आहेत.

11.2 जिल्हा उत्पन्नाचे अंदाज तयार करण्याकरिता लागणारी मुलभूत माहिती अजूनही समाधारकारकरित्या उपलब्ध नाही. प्राथमिक क्षेत्राकरिता बहुतांश आकडेवारी उपलब्ध आहे. मात्र इतर क्षेत्राकरिता आकडेवारी अतिशय अल्पशा प्रमाणात उपलब्ध आहे. ज्या क्षेत्राकरिता जिल्हास्तरावरील आकडेवारी उपलब्ध नाही. त्या क्षेत्राकरिता जिल्हावार अनुरूप असे निर्देशांक वापरून त्या आधारे राज्यस्तरावरील उत्पन्नाची विभागणी करण्यात आलेली आहे. आकडेवारीच्या उपलब्धतेचा अभाव, अनुरूप निर्देशांकाचा वापर तसेच पध्दतीमधील अंगभूत उणीवा या सर्वांमुळे जिल्हा उत्पन्नाचे अचूक अंदाज बांधण्यामध्ये मर्यादा येत असल्याने हे अंदाज दोनड मानाने जिल्ह्यातील उत्पन्नाची पातळी आजमावण्याकरिता वापरावेत.

12) वने 2000-01 च्या उपलब्ध आकडेवारीनुसार जिल्ह्यातील जंगलव्याप्त क्षेत्र 38643 हेक्टर आहे हे. जिल्ह्याच्या एकूण भौगोलिक क्षेत्राच्या 7.67 टक्के आहे. कणकवली 11.63 टक्के, कुडाळ 12.02 टक्के, सावंतवाडी 12.40 टक्के, वेंगुर्ला 3.01 टक्के, मालवण 0.48 टक्के, देवगड 3.85 टक्के, वैभववाडी 6.59 टक्के आणि दोडामार्ग 4.84 टक्के याप्रमाणे तालुकानिहाय जंगलव्याप्त क्षेत्र आहे. या जिल्ह्यातील जंगल वन खात्याच्या अखत्यारित आहे.

13) वनोत्पादन

वनोत्पादनापासून मिळालेल्या मुल्यामध्ये 2007-08 मध्ये वाढ झाली असून वनोत्पादनाचे मुल्य 1543 हजार रुपये झाले. जिल्ह्यामध्ये साग, आंबा, गवत ही मुख्य व बांबू, हिरडा, कोकम, काजू, शिकेकाई, शेंबीसाल व तमालपत्र ही दुय्यम उत्पादने आहेत.

14) कृषि

2000-01 या वर्षाकरिता जिल्ह्याचे एकूण क्षेत्र 503950 हेक्टर असून यापैकी जंगलव्याप्त क्षेत्र 7.67 टक्के आहे. लागवडीलायक नसलेली जमीन आणि पडीत जमीन यांनी व्यापलेले क्षेत्र 39.31 टक्के होते, पडीत जमिनी व्यतिरिक्त लागवड न झालेले एकूण क्षेत्र 20.12 टक्के होते. प्रत्येक तालुक्याच्या लागवडीयोग्य क्षेत्रापैकी प्रत्यक्ष लागवडीखाली असलेले क्षेत्र हेक्टरमध्ये कणकवली 20205, कुडाळ 30118, सावंतवाडी 20751, वेंगुर्ला 12888, मालवण 16510, देवगड 22527, वैभववाडी 11961 व दोडामार्ग 8346 याप्रमाणे आहे.

15) कृषि गणना (जमिनीचा वापर)

कृषि गणना 2000-01 नुसार सिंधुदुर्ग जिल्हयात एकूण 266682 जमिन्धारक असून त्यांनी धारण केलेले एकूण क्षेत्र 373511 हेक्टर आहे. दोन हेक्टरपर्यंत क्षेत्र धारण केलेले 65.29 टक्के धारक असून, त्यांनी 14.89 टक्के जमीन धारण केलेली आहे. 2 ते 5 हेक्टर पर्यंत जमीन धारण केलेले 13.66 टक्के धारक असून त्यांनी धारण केलेली जमीन 30.40 टक्के आहे. 5 ते 10 हेक्टर जमीन धारण केलेले धारक 4.54 टक्के असून त्यांनी धारण केलेली जमिन 22.39 टक्के आहे. 10 हेक्टर व त्याहून अधिक जमीन धारण केलेले 1.6 टक्के धारक असून त्यांनी धारण केलेली जमीन मात्र 18.22 टक्के आहे.

16) पिके व त्याखालील क्षेत्र

या जिल्हयामध्ये भात, रागी, कोद्रा व कुळीथ ही मुख्य धान्य पिके तर आंबा काजू, नारळ ही फळ पिके घेतली जातात जिल्हयाचे भात हे प्रमुख पिक आहे. 2000-01 साली एकूण 148366 हेक्टर क्षेत्र लागवडीखाली आणले गेले त्यापैकी भाताखाली 53.83 टक्के व इतर पिके 46.17 टक्के याप्रमाणे क्षेत्रामध्ये पिकेवार विभागणी होती.

2000-01 मधील भाताचे क्षेत्र 79865 हेक्टर होते भात पिकाखालील तालुका निहाय क्षेत्राची टक्केवारी कणकवली 17.22, कुडाळ 24.53, सावंतवाडी 16.97, वेंगुर्ला 3.42, मालवण 11.65, देवगड 14.58, दोडामार्ग 5.46 व वैभववाडी 6.18 याप्रमाणे होती याशिवाय रागी, वरी व कुळीथ ही पिके जिल्हयात घेतली जातात. रागीचा अपवाद वगळता इतर पिकाखालील क्षेत्र फारच कमी आहे. 2000-01 मध्ये जिल्हयात जी इतर पिके घेतली होती त्याखालील असलेले क्षेत्र वरी 382 हेक्टर, भूर्डमुग 4779 हेक्टर, तीळ 183 हेक्टर, उस 40 हेक्टर याप्रमाणे होते.

2000-01 मध्ये एकूण आंबा व काजू पिकाखालील क्षेत्र 38653 हेक्टर होते. त्यापैकी आंबा या पिकाखालील क्षेत्र 39.73 टक्के व काजू या पिकाखालील 60.27 टक्के क्षेत्र वापरात आणले होते.

जिल्हयामध्ये फळझाडांची लागवड मोठया प्रमाणात केली जाते. यामध्ये प्रमुख्याने आंबा व काजू या पिकांचा मोठा वाटा आहे. कोकणातील हवामान व जमीन या पिकाला अनुकूल आहे. 2000-01 मध्ये काजू या पिकाखालील क्षेत्र 23296 हेक्टर होते. काजू हे परकीय चलन मिळवून देणारे पिक आहे. कोकण कृषि विद्यापीठाने अलिकडे विकसीत केलेल्या वेंगुर्ला -1, व वेंगुर्ला- 5 या अधिक उत्पन्न देणाऱ्या जाती व काजू नियांना मिळणारी चाढती किंमत यामुळे काजूच्या लागवडीला निश्चित चालना मिळाली असून काजू पिकाखालील क्षेत्र दिवसेंदिवस झपाटयाने वाढू लागले आहे. काजूच्या पिकाच्या संरक्षणाबाबतही बदलत्या परिस्थितीत रेतकरी किडी आणि रोगाचे नियंत्रण करण्यामध्ये अधिक जागृत झाला आहे. कोकण विद्यापीठाच्या वेंगुर्ला येथील फळ संशोधन केंद्रमार्फत सुधारित जातीची कलमे कांही प्रमाणात नवीन लागवडीसाठी पुरविण्यात येतात व फळवागावतदारांकडून मोठया प्रमाणात त्यांची मागणी होत आहे. जिल्हयात कोकम उत्पादनाला वाव असून त्यादृष्टीने कोकम लागवड करण्यासाठी प्रयत्न करण्यात येत आहेत.

सन 2000-01 मध्ये आंबा या पिकाखालील क्षेत्र 15357 हेक्टर होते. यामध्ये सतत वाढ होत आहे. शेजकऱ्यांना त्यापासून चांगले उत्पन्न मिळत आहे. देवगड तालुक्यात होणाऱ्या हापूस आंब्याला राष्ट्रीय तसेच अंतरराष्ट्रीय बाजारपेठेत चांगलीच मागणी आहे. दिवसेंदिवस आंब्यांची लागवड किरफायतशीर होत असल्यामुळे त्याखालचे क्षेत्र वाढत आहे.

आंब्याखाली असलेल्या क्षेत्रात सर्वात जास्त क्षेत्र देवगड तालुक्यात 32.60 टक्के, वेंगुर्ला 14.64 टक्के, कणकवली 20.80 टक्के, मालवण 4.63 टक्के, कुडाळ 18.42 टक्के, सावंतवाडी 5.53 टक्के, वैभववाडी 2.47 टक्के, दोडामार्ग 0.91 टक्के प्रमाणे तालुकानिहाय क्षेत्र आंब्याच्या लागवडीखाली होते.

जिल्ह्यात 2000-01 साली नारळाखालील 8835 हेक्टर क्षेत्र होते. जिल्ह्यात सर्व तालुक्यात नारळ होत असला तरी कुडाळ, मालवण व वेंगुर्ला या तीन तालुक्यातच जिल्ह्यातील एकंदर नारळाखालील क्षेत्राच्या 67.12 टक्के क्षेत्र (वेंगुर्ला 20.70 टक्के, कुडाळ 15.84 टक्के, मालवण 30.58 टक्के) नारळा खाली होते. 2000-01 मध्ये सुपारी बागायतीखाली एकूण 589 हेक्टर क्षेत्रापैकी सर्वात जास्त 183 हेक्टर सावंतवाडी तालुक्यात होते, तर वैभववाडी तालुक्यात हे पिक घेतले गेले नाही. वर्ष 2000-01 मध्ये चान्याच्या पिकाखाली क्षेत्र 3717 हेक्टर झाले.

17) पिक उत्पादन व दर हेक्टरी उत्पादन

जिल्ह्याचे हवामान मुख्यत्वेकरून फळ बागायतीसाठी पोषक आहे. धान्य पिकाखाली भात व नाचणी तर कडधान्य उडीद, चवळी व कुळीय ही येथील महत्त्वाची पिके आहेत. खताच्या वापरामुळे या पिकांच्या उत्पादनात वाढ झालेली आहे. भाताचे उत्पादन 2005-06 साली 2.15 लाख टन होते व दर हेक्टरी उत्पादन 2892 किलो होते. 2005-06 मध्ये नाचणीचे उत्पादन 3100 मे. टन झाले होते. या पिकाचे दर हेक्टरीउत्पादन 1033 किलो होते.

18) रासायनिक खतांचा वापर

2007-08 मध्ये 15776 मे. टन रासायनिक खतांचे वाटप जिल्ह्यामध्ये झाले.

19) पिक संरक्षणाचे उपाय

रोगाचा प्रादुर्भाव होऊ नये म्हणून पिक संरक्षण उपाय योजनेखाली जिल्हापरिषदेमार्फत फिटक नाशकांचा खरीप हंगामात अल्प प्रमाणात वापर केला जातो. तथापी हापूस आंब्याचे रोगापासून संरक्षण व्हावे म्हणून आंब्याच्या झाडावर मोठ्या प्रमाणात फवारणी केली जाते.

20) कृषि उत्पन्न बाजारपेठा व गोदामे

जिल्ह्यामध्ये कृषि उत्पन्न बाजार समितीची स्थापना दिनांक 01 जाने 2001 रोजी करण्यात आलेली असून कामकाजास सुरुवात झालेली आहे.

जिल्ह्यामध्ये 15 शासकीय गोदामे असून प्रत्येक तालुका मुख्यालयाच्या ठिकाणी धान्य साठवण्याची सुविधा उपलब्ध आहे.

21) जमीन सुधारणा

मृदसंधारण बांध घालणे, उतारावर समतल घालणे इत्यादी उपायाद्वारे जमिनीचा विकास करणे ही कामे जिल्ह्यातील जिल्हा अधिकांक कृषि अधिकारी यांचे कार्यालयामार्फत केली जातात. जिल्ह्यात 3 उपविभागीय कृषि कार्यालये आहेत. या उपविभागीय कार्यालयाच्या अधिपत्याखाली येणाऱ्या तालुक्यातील जमिनीची सुधारणा करण्यात येते. ज्या जमिनी सुधारित केलेल्या आहेत, त्यामध्ये प्रामुख्याने आंबा, काजू व भात लागवड करण्यात आलेली आहे. तसेच खारभूमी विकास मंडळामार्फत खार बंधान्याची कामे जिल्ह्यात घेण्यात येतात. समुद्राचे खारे पाणी बंधान्यानी अडवून भात शेतीच्या जमिनीला संरक्षण देण्यात येते. या यंत्रणेचे विभागीय कार्यालय जिल्हा मुख्यालयाच्या ठिकाणी आहे.

22) जलसिंचनाची साधने

2000-01 मध्ये सिंचनाच्या प्रकारानुसार सिंचन क्षेत्राची विभागणी पुढीलप्रमाणे होती. पृष्ठविभागीय सिंचनामुळे 7674 हेक्टर निव्वळ क्षेत्र मिजले होते, विहीरीमुळे 9202 हेक्टर निव्वळ क्षेत्र ओलिताखाली आले होते. एकूण ओलिताखालील 20157 हेक्टर स्थूल क्षेत्रापैकी मालवण तालुक्यामध्ये सर्वात जास्त म्हणजे 4750 हेक्टर क्षेत्र ओलिताखाली होते. इतर तालुक्यामध्ये ओलिताखाली क्षेत्र कणकवली 702, कुडाळ 3289, वेंगुर्ला 2426, देवगड 1821, चंभववाडी 680, सावंतवाडी 4258, दोडामार्ग 1231 व मालवण 4750 यप्रमाणे होते.

23) लघु पाटबंधारे

1998-99 मध्ये विजेचे व डिझेल पंपसेट बसविलेल्या सिंचन विहिरींची संख्या अनुक्रमे 1905 व 345 होती.

24) सिंचन क्षमता

2000-01 यावर्षी एकूण स्थूल लागवडीखालील क्षेत्राच्या 13.59 टक्के क्षेत्र ओलिताखाली होते. 2000-01 च्या कृषी विभागाच्या अहवालाप्रमाणे जिल्ह्यातील ओलिताखालील एकूण क्षेत्र 20157 हेक्टर असून, काही प्रमुख पिकाची ओलिताखाली असलेल्या क्षेत्राची एकूण ओलिताखालील क्षेत्राशी टक्केवारी तांदूळ 21.75, भुईमूग 17.42, फळे व भाजीपाला 11.78 यप्रमाणे आहे.

25) मोठे मध्यम व लघुपाटबंधारे प्रकल्प

जिल्ह्यामध्ये तळंबा व तिल्लारी हे मोठे पाटबंधारे प्रकल्प आहेत. प्रकल्प पूर्ण झाल्यावर तळंबा व तिल्लारी प्रकल्पाखाली अनुक्रमे 17000 हे. व 23654 हेक्टर क्षेत्र ओलिताखाली येईल, तिल्लारी प्रकल्प हा महाराष्ट्र गोवा या राज्याचा संयुक्त प्रकल्प आहे. कणकवली - घोणसरी येथे होणारा देवघर मध्यम पाटबंधारे प्रकल्प पूर्ण झाल्यावर 4512 हेक्टर क्षेत्र ओलिताखाली येईल. तसेच नरडवे (महमदवाडी) मध्यम पाटबंधारे प्रकल्पांमुळे 8084 हे. क्षेत्र ओलिताखाली येईल. तसेच चंभववाडीमध्ये हेत या गांवी होणा-या अरुणा या मध्यम पाटबंधारे प्रकल्पांमुळे 5310 हे. क्षेत्र व सावंतवाडी तालुक्यातील शिरशिगे या गावी होणा-या प्रकल्पांमुळे 3082 हे. क्षेत्र ओलिताखाली येईल तसेच सावंतवाडी तालुक्यामध्ये सरंबळे हा नविन प्रकल्प चालू वर्षी सुरु झालेला असून त्यामुळे 6190 हे. क्षेत्र ओलिताखाली येईल.

26) पशुसंवर्धन, पशुवैद्यकीय सेवा व दुग्धोत्पादन

2003 च्या पशुगणनेनुसार जिल्ह्यातील पशुंची संख्या 378415 आहे. त्यापैकी गाई व बैल 200071 म्हणजेच पशुच्या 52.87 टक्के आहे, म्हशी व रेडयाची संख्या 23.81 टक्के तर मेंढया व शेळयाची संख्या 9.02 टक्के आहे.

1997 च्या पशुगणनेच्या तुलनेत 2003 मध्ये पशुच्या संख्येत 1.62 टक्यांनी वाढ झाली तर गाई व बैलांच्या संख्येत 12.35 टक्यांनी घट टक्यांनी घट झाली, रेडे व म्हशीच्या संख्येत 14.07 टक्यांनी घट झाली शेळयांच्या संख्येमध्ये 6.49 टक्के वाढ झाली तर कॉबडयांच्या संख्येमध्ये 13.08 टक्यांनी घट झाली.

जिल्ह्यामध्ये सावंतवाडी व मालवण नगरपरिषदेच्या हद्दीमध्ये अधिकृत कत्तलखाने आहेत. 2007-08 मध्ये अधिकृत कत्तलखान्यात कापलेल्या जनावरांची संख्या 3171 होती. सावंतवाडी व मालवण तालुक्यामध्ये कापलेल्या जनावरांची संख्या अनुक्रमे 2690 व 481 होती.

जिल्हयामध्ये 1 पशुवैद्यकीय चिकित्सालय, 90 पशुवैद्यकीय दवाखाने, 4 पशुवैद्यकीय प्रथमोपचार केंद्रे होती.

शासकीय दूध योजना कणकवली येथे 20 हजार लिटर क्षमतेची दुग्धशाळा एकात्मिक विकास प्रकल्प अंतर्गत असून कोलगाव तालुका - सावंतवाडी येथे 5 हजार लिटर शितकरण केंद्र आहे .

27) मत्स्यव्यवसाय

सिंधुदुर्ग हा सागरी जिल्हा असल्याने गोडया पाण्यातील मत्स्य व्यवसायापेक्षा येथे सागरी मत्स्यव्यवसायाला जास्त वाव आहे जिल्हयाची सागरी किना-याची लांबी अंदाजे 121 कि.मी. आहे. जिल्हयातील वेगुर्ला, मालवण देवगड या तालुक्यांना सागरी किनारा असून 2007-08 मध्ये 17070 मे. टन मस्त्योत्पादन झाले व त्यापासून 4672.18 लाख उत्पन्न मिळाले .

जिल्हयामध्ये गोडया पाण्यातील मच्छिमारीत वाढ झाली आहे. 2007-08 मध्ये 7 टन मासे गोडया पाण्यातून पकडण्यात आले व त्यापासून उत्पादकांना 1.26 लाख रुपये उत्पन्न मिळाले .

2007-08 मध्ये अवरुद्ध पाण्यातील मस्त्यसंवर्धन योजनेखाली 19.70 लाख मस्त्यबीज साठविण्यात आले . तसेच मच्छिमारी युवकांना कर्जे व प्रशिक्षण दिलेले आहे.

28) वीज

2007-08 अखेर जिल्हयातील 743 गावांपैकी 736 गावांचे व पाचही नागरी विभागांचे विद्युतीकरण झालेले आहे . 7 गावे धरणग्रस्त आहेत. जिल्हयातील ग्रामीण व नागरी भागांचे विद्युतीकरणाचे प्रमाण हे अनुक्रमे 99.06 टक्के व 100 टक्के आहे .

2007-08 मध्ये जिल्हयातील एकूण विजेचा वापर 159081 किलोवॅट तास होता. त्यापैकी घरगुती वापरासाठी 57.34 टक्के व्यापारी कामासाठी 10.36 टक्के, औद्योगिक करीता 18.44 टक्के, शेतीसाठी 5.16 टक्के , सार्वजनिक दिवाळती व इतर यासाठी 2.23 याप्रमाणे वीज वापर झाला . या जिल्हयामध्ये महाराष्ट्र राज्य विद्युत मंडळामार्फत वीज पुरवठा केला जातो . खाजगी कंपन्यामार्फत या जिल्हयात विज पुरवठा केला जात नाही . 2007-08 या वर्षामध्ये एकूण विद्युत जोडण्यांची (कनेक्शनाची) संख्या 2.37 लाख आहे .

29) खनिजे व उद्योग

जिल्हयातील दक्षिण पट्टीतील सागरी किना-यावर तसेच कुडाळ, कणकवली येथे खनिज साठ्याचे प्रमाण भरपूर आहे . रत्नागिरी, सिंधुदुर्ग प्रादेशिक नियोजन मंडळाने तयार केलेल्या (रिजनल प्लॅन ऑफ रत्नागिरी सिंधुदुर्ग रिसोर्स रिजन) या अहवालामध्ये जिल्हयातील उपलब्ध खनिजे व त्यांची उपलब्धता यांची माहिती दिलेली आहे .

जिल्हयामध्ये रेड्डी तालुका वेगुर्ला येथे लोह खनिजाचा साठा मुबलक प्रमाणात आहे. राज्यातील कोणत्याही भागापेक्षा या परिसरातील जमिनीमध्ये लोखंडाचा अंश 60 टक्क्यापेक्षा जास्त आहे. रेड्डी येथील खाणीमधून अशुद्ध स्वरूपात लोह खनिजाची निर्यात रुमालिया या देशात केली जाते. रेड्डी येथे अंदाजे 48 दशलक्ष टन उपयोगी पडण्याजोगे लोखंड मिळू शकेल असा अंदाज वरील अहवालात दिला आहे.

जिल्हयात आढळणारा आणखीन एक महत्त्वाचा पदार्थ म्हणजे इव्हेनाईट धातू हा किना-यावर पुष्कळ ठिकाणी सापडतो . तसेच कणकवली तालुक्यामध्ये क्रोमाईट धातूचे प्रमाण मुबलक आहे. समुद्र किना-यावर आढळणारे वाळू व सिलीकाचे साठे या जिल्हयात मोठ्या प्रमाणावर आढळतात. जिल्हयामध्ये इमारतींना उपयुक्त जांभ्या दगडाच्या खाणी भरपूर आहेत. जांभ्या दगडाच्या मुबलक उपलब्धतेमुळे इमारतीसाठी सर्रास जांभ्या दगडाचाच वापर केला जातो.

सावंतवाडी तालुक्यातील आंबोली येथे नाॅक्साइटाचा साठा मुबलक आहे. यातील अॅल्युमिनियमचे प्रमाण 40 ते 60 टक्क्यापर्यंत आहे . कणकवली तालुक्यामध्ये क्रोमाईट खनिज सापडते.

जिल्हयामध्ये मॅंगनिज खनिजाचे साठे फोंडा, सासोली, नेतर्ड, डिगणे याठिकाणी आढळतात. कणकवली तालुक्यामध्ये नाटळ ते भिरवंड परिसरातील व कुडाळ तालुक्यातील कडावल जवळ अभ्रकाचे साठे आहेत.

त्याप्रमाणे मालवण तालुक्यामध्ये कुंभारमाठ जवळ चिकण मातीचे साठे आढळतात. विविध घटकांचा पिवळा गेरु किना-यावरील डोंगरात ब-याच ठिकाणी आढळतो. गेरु हा लोहमय वाळूचा दगड व पाटयाचा दगड यापासून तयार होतो व त्यापासून खनिज रंग द्रव्ये तयार करतात.

30) उद्योग व औद्योगिक वसाहती

जिल्ह्यामध्ये कुडाळ, कणकवली व माजगांव (सावंतवाडी) येथे औद्योगिक वसाहती आहेत. कुडाळ येथे महाराष्ट्र औद्योगिक विकास महामंडळाने 127 हेक्टर जमीन संपादित केलेली आहे. ही जमीन लघु तसेच मोठ्या उद्योग समूहाला उपलब्ध करून देण्यात आलेली आहे.

कुडाळ येथील औद्योगिक वसाहतीमध्ये डब्ल्यू.जी. फोर्ज अँड अलार्ड इंडस्ट्रिज सुंदर इंडस्ट्रिज, पावडर मेटर राधा पंपर मिल, कोकण गॅस इत्यादी कारखाने आहेत यापैकी सध्या बरेचसे कारखाने बंद आहेत. गोपुरी, तालुका कणकवली ह्या ग्रामीण उद्योग केंद्रात साबण, कागद व जनावरांची कातडी कमविणे, कोकम सरबत, काजू बॉड सरबत, आंबा पोळी, फणस पोळी तयार करण्याचे कुटीर उद्योग चालू आहेत.

जिल्ह्यामध्ये वेंगुर्ला, मालवण, कुडाळ, तालुक्यात काजूचे कारखाने आहेत. तेथील काजूला राष्ट्रीय बाजारपेठेत चांगली मागणी आहे. लाकडाची खेळणी तयार करण्याचे कुटीर उद्योग सावंतवाडी भागात आहेत. वेंगुर्ला येथे नारळ झाडापासून केरसूप्या, काथ्याच्या वस्तू व इतर आकर्षक वस्तू तयार करण्याचे कुटीर उद्योग आहेत.

31) वाहतूक व दळणवळण

सिंधुदुर्ग जिल्ह्यात रस्ते व समुद्र मार्ग दळणवळणासाठी उपयोगात आणले जातात. पूर्वी विजयदुर्ग, देवगड, मालवण व वेंगुर्ला अशा बंदरातून बोट वाहतूक चालू होती व मुंबईत पणजी (गोवा) मार्गाने बोटीची प्रवासी वाहतूक चालू होती. सिंधुदुर्ग जिल्ह्यातील बंदर बोट घेत असे. परंतु सध्या ही बंदरे बोट वाहतुकीसाठी उपयोगात आणली जात नाहीत.

जिल्ह्यातील रस्त्याची देखभाल महाराष्ट्र शासन व जिल्हा परिषद यांच्या बांधकाम खात्यामार्फत केली जाते. 2007-08 वर्षी जिल्ह्यात 4768 कि.मी. लांबीचे रस्ते होते. त्यापैकी महाराष्ट्र शासनाच्या सार्वजनिक बांधकाम खात्याच्या अखत्यारित 1127 कि.मी. व जिल्हापरीषदेच्या अखत्यारित 3525 कि.मी. व नगरपालिकेच्या अखत्यारित 117 कि.मी. लांबीचे रस्ते होते. जिल्ह्यातील रस्त्याचे पृष्ठभागानुसार वर्गीकरण केले असता सिमेंट कॉक्रीट 11 कि.मी., डांबरी 3609 कि.मी., खडीचे परंतु पक्के रस्ते 851 कि.मी. व इतर 298 कि.मी. आहेत.

जिल्ह्यातील प्रवासी वाहतूक महाराष्ट्र राज्य मार्ग परिवहन महामंडळामार्फत केली जाते. 2007-08 अखेरिस जिल्ह्यामध्ये 656 मार्गावर बसगाड्या धावत होत्या. बसवाहतुकीमुळे मिळालेले उत्पन्न 671340 हजार रुपये आहे. 2007-08 यावर्षी दर प्रवाशामागे मिळालेले सरासरी उत्पन्न 11.42 रुपये आहे.

2007-08 यावर्षी नोंदणी झालेल्या एकुण मोटार वाहनांची संख्या 74714 एवढी आहे. त्यापैकी दुचाकी वाहने 54543, तीन चाकी वाहने (रिक्षा) 7608, टॅक्सी 47, राज्य परिवहन महामंडळाच्या बसेस 370, मोटारी व स्टेशन वॅगन 4889, रुग्ण वाहीका 62, मालवाहतूक वाहने 5852 व इतर वाहने 1343 होती.

32) टपाल व तारसेवा

जिल्ह्यामध्ये एकूण 368 डाक कार्यालये असून एक लाख लोकसंख्येमागे जिल्ह्यातील डाक घरांची संख्या 40 आहे. तसेच जिल्ह्यामध्ये 1411 पत्र पेट्या आहेत.

2007-08 मध्ये जिल्ह्यात 49567 वैयक्तीक दूरध्वनी संचधारक आहेत. ही संख्या 2007-08 मधील धारक संक्षेपेक्षा 882 ने कमी आहे.

33) रोजगार व स्वयंरोजगार केंद्र

2007-08 मध्ये खाजगी व सार्वजनिक क्षेत्रामध्ये रोजगार पुरविलेल्या उमेदवारांची संख्या 135 होती. रोजगार पुरविलेल्या 135 उमेदवारांपैकी खाजगी व सार्वजनिक क्षेत्रात रोजगार पुरविलेल्या उमेदवारांची टक्केवारी अनुक्रमे 8.9 व 91.1 होती.

2007-08 मध्ये निरनिराळ्या उद्योगामधील रोजगारातील कर्मचारी-यांची संख्या 23334 होती. त्यापैकी खाजगी क्षेत्रातील एकूण 6662 कर्मचारी-यांपैकी कृषीक्षेत्रात निरंक कामगार, सामाजिक समुहिक व्यक्तीगत सेवा क्षेत्रात 95 (42 टक्के), वस्तुनिर्माण क्षेत्रात 692 (10.38 टक्के), वित्त-पुरवठा, विमा, स्थावर मालमत्ता व व्यापारविषयक सेवा यामध्ये 3459 (51.92 टक्के) आणि किरकोळ व्यापार, हॉटेल व्यवसाय यामध्ये 920 (13.80 टक्के) कर्मचारी गुंतले आहेत. खाणकाम क्षेत्रात 1158 (17.38 टक्के) कर्मचारी गुंतले आहेत, उर्वरित 5 टक्के कर्मचारी बांधकाम क्षेत्रात गुंतलेले आहेत.

सार्वजनिक क्षेत्रातील एकूण 16672 कर्मचारीपैकी सर्वाधिक म्हणजे 6105 (36.61 टक्के) कर्मचारी वित्त-पुरवठा, विमा, स्थावर मालमत्ता व व्यापारविषयक सेवा या क्षेत्रात गुंतलेले आहेत. घाऊक व किरकोळ व्यापार, हॉटेल व्यवसाय यामध्ये 4426 (26.54 टक्के), परिवहन, गोदाम आणि दळणवळण सेवेत 3920 (23.51 टक्के), विजनिर्मातेमध्ये 1322 (7.92 टक्के) व उर्वरित 899 (5.42 टक्के) कृषी व खाणकाम क्षेत्रात गुंतलेले आहेत.

34) आर्थिक गणना

2005 साली आर्थिक गणना घेण्यात आली. आर्थिक गणनेत बिगरशेती व निवडक उद्योगाची माहिती गोळा करण्यात आली. जिल्ह्यामध्ये बिगरशेती उद्योगाची संख्या 40606 होती. त्यापैकी 82.49 टक्के आस्थापना ग्रामीण भागात व केवळ 17.51 टक्के आस्थापना नागरी भागात होत्या. एकूण आस्थापनापैकी 34822 आस्थापना खाजगी, 5211 सार्वजनिक तर केवळ 573 आस्थापना सहकारी क्षेत्रात होते. एकूण आस्थापनांच्या 4.63 टक्के उद्योगांचे मालक अनुसूचित जातीचे होते. एकूण आस्थापनांपैकी 23.80 टक्के आस्थापना छप्पर विरहित जागेत कायमचीत होत्या तर केवळ 15.25 टक्के आस्थापनेमध्ये उत्पादनासाठी विजेचा वापर करण्यात येत होता.

बिगर आस्थापनांमध्ये एकूण 84302 कामगार काम करीत होते. यापैकी 77.86 टक्के कामगार ग्रामीण भागात तर 22.14 टक्के कामगार नागरी भागात काम करीत होते. एकूण कामगारांपैकी वेतनावर काम करणारे कामगार 46931 (55.67) होते. जिल्ह्यातील प्रत्येक आस्थापनेत सरासरी दोन कामगार काम करीत होत. ग्रामीण व नागरी भागातील आस्थापनेकरीता हेच प्रमाण अनुक्रमे 2 व 3 होते.

प्रत्येक उद्योग गटात किती कामगार काम करीत होते याची गटवार माहिती तक्ता क्रमांक 9.6 मध्ये देण्यात आली आहे. एकूण 42829 आस्थापनापैकी किरकोळ व्यापार या उद्योग गटात सर्वाधिक म्हणजे 14803 (34.56 टक्के) आस्थापना होत्या कामगार संस्थेच्या दृष्टीकोणातून विचार केल्यास त्यामध्ये सर्वाधिक 22184 (25.09 टक्के) कामगार काम करीत होत. वस्तुनिर्माण सेवा या उद्योग गटाचा दुसरा क्रमांक लागतो. त्यामध्ये एकूण 7724 (18.03 टक्के) आस्थापना होत्या. या आस्थापनेमध्ये 15466 (17.50 टक्के) कामगार काम करीत होते. उर्वरित उद्योग गटातील एकूण 20302 (47.40 टक्के) आस्थापनेमध्ये 50739 (57.40 टक्के) कामगार गुंतलेले होते.

सहकारी क्षेत्रात असलेल्या एकूण 573 आस्थापनेपैकी 437 (76.27 टक्के) आस्थापना ग्रामीण भागात तर 136 (23.73 टक्के) आस्थापना शहरी भागात होत्या. कृषी उद्योगातील सार्वजनिक क्षेत्रात असणा-या 44 आस्थापना ग्रामीण भागात आहेत. सिधुदुर्ग जिल्ह्यात सर्व गट मिळून " एकत्र या गटातील " स्वयंसेवा

उद्योगाची एकूण संख्या 28025 आहे. या पैकी ग्रामीण भागात 23702 (84.57) व नागरी भागात 4323 (15.43 टक्के) उद्योग आहेत.

स्वकार्यरत उद्योगातील व्यक्तीची संख्या 40201 असून त्यापैकी ग्रामीण भागात 32998 (82.08) व नागरी भागात 7203(17.92) व्यक्ती आहेत.

35) सहकारी संस्था

जिल्ह्यात एकूण 1118 सहकारी संस्था असून त्यापैकी 228 कृषि पतसंस्था, 193 निगर कृषि पतसंस्था व 697 इतर संस्था कार्यरत आहेत.

जिल्ह्यातील एकूण सहकारी संस्थापैकी 226 (20 टक्के) प्राथमिक कृषि सहकारी संस्था आणि 892 (80 टक्के) इतर प्रकारच्या संस्था आहेत.

जिल्ह्यात 294 उत्पादन संस्थापैकी 103 दुग्ध व्यवसाय करणा-या, 74 इतर औद्योगिक सहकारी संस्था, 33 मत्स्यव्यवसाय सहकारी संस्था, 84 इतर प्रकारच्या संस्था आहेत तर जिल्ह्यातील 354 सामाजिक संस्थापैकी 50 ग्राहक भांडार, 109 गृहनिर्माण संस्था, 55 कामगार कंत्राटदार सहकारी संस्था व 140 इतर संस्था कार्यरत आहेत.

जिल्हा मध्यवर्ती बँकेमार्फत 2007-08 मध्ये 31083 लाख रुपयाची अल्प मुदतीची व 3462 लाख रुपयाची मध्यम मुदतीची कर्जे दिली व 2456 लाख रुपयाची दिर्घ मुदतीची कर्जे होती. 2007-08 अखेर 1699 लाख रुपये अल्प मुदतीची व 5370 लाख रुपये मध्यम मुदतीची व 59 लाख रु. दीर्घ मुदतीच्या कर्जाची थकबाकी आहे.

36) बँका

2007-08 जिल्ह्यामध्ये बँकेची कार्यालये असलेली गावे व शहरे यांची संख्या 86 होती. 2007-08 मध्ये वर्गीकृत बँकांच्या ठेवी 174696 लाख रु. आहेत.

किंमती

2001 हे वर्ष पायाभूत धरून मुंबई केंद्रातील कामगाराकरीता सरासरी सर्वसाधारण ग्राहक किंमत निर्देशांक 2007-08 वर्षाकरीता 134 होता.

37) घाऊक व किरकोळ किंमती

जिल्ह्यामध्ये नियंत्रित बाजार पेट नसल्याने तेथील शेतीमाल नियंत्रित बाजारपेठेत विकला जात नाही. अनियंत्रित बाजारात विकल्या जाणा-या शेतीमालाचे प्रमाण अत्यंत अल्प आहे. जिल्ह्यामध्ये द्विपक्षीय दुस-या जिल्ह्यातून घाऊक पध्दतीने अन्नधान्याची आयात करतात. जिल्ह्यातील नियंत्रित बाजार पेटेतून घाऊक बाजार भावाचे संकलन या कार्यालयामार्फत केले जाते काही महत्वाच्या अन्नधान्याच्या पिकांच्या घाऊक सरासरी किंमती पुढे दिल्याप्रमाणे होत्या. उत्तम तांदूळ 2700.00 रु. प्रती क्विंटल, संकरित ज्वारी 1600.00 रु. प्रती क्विंटल आहे.

2007 मधील कुडाळ येथील काही महत्वाच्या सरासरी किरकोळ किंमती प्रती किलो मध्यम गहू 18.22 प्रति किलो, ज्वारी संकरित 17.25 किलो, चणाडाळ 40.35 प्रति किलो, मूग डाळ 48.28 रुपये प्रति किलो, तूरडाळ 41.22 रुपये प्रति किलो खुल्या बाजारात मिळणारी साखर 14.46 रुपये प्रति किलो, भूईमूग तेल 70.70 रुपये प्रति किलो, वनस्पती तूप 65.16 प्रति किलो, चहा 190.24 रुपये प्रति किलो याप्रमाणे होत्या. धुण्याचा साबण 21.35 रुपये प्रतीबार, प्रसाधनाचा साबण 14.23 रु.प्रती वडी होता.

38) शैक्षणिक सुविधा शाळा व महाविद्यालये

2006-07 यावर्षी या जिल्ह्यामध्ये वरिष्ठ प्राथमिक शाळा 1514, उच्च माध्यमिक शाळा 39 व माध्यमिक शाळा 169 होत्या. याशिवाय 17 महाविद्यालये होती एक लाख लोकसंख्येमागे प्राथमिक व उच्च माध्यमिक आणि माध्यमिक शाळांचे प्रमाण अनुक्रमे 164 व 23 होते.

2006-07 या वर्षी जिल्ह्यातील पूर्वप्राथमिक व प्राथमिक शाळांमधील शिक्षकांची संख्या 4725 व माध्यमिक व उच्च माध्यमिक शाळांमधील शिक्षक संख्या 2585 होती.

जिल्ह्यात 2006-07 या वर्षी एकूण इयत्तानिहाय विद्यार्थ्यांची संख्या 165313 होती. त्यापैकी पहिली ते सातवी पर्यंतचे 64.98 टक्के, आठवी ते दहावी पर्यंतचे 25.66 टक्के, अकरावी व बारावीचे 9.36 टक्के विद्यार्थी शिक्षण घेत होते.

39) आरोग्य सेवा

जिल्ह्यामध्ये राज्य सरकार, जिल्हा परिषदा, नगरपरिषदा यांच्यामार्फत आरोग्य सेवा पुरविल्या जात आहेत राज्य सरकार, जिल्हा परिषद व नगरपरिषद यांच्या मार्फत 2008 अखेर 11 रुग्णालये, 11 दवाखाने, 8 प्रसूति गृहे आणि 38 प्राथमिक आरोग्य केंद्रे चालविली जात आहेत. यामध्ये 116 डॉक्टर व वैद्य तसेच 459 परिचारिका याप्रमाणे अधिकारी/कर्मचारी काम करतात. जिल्ह्यामध्ये नगरपरिषदेच्या अखत्यारित भागा वगळता उर्वरित भागामध्ये जिल्हापरिषदमार्फत आरोग्य सेवा पुरविल्या जातात. याशिवाय जिल्ह्यात खाजगी डॉक्टर व संस्थेमध्ये आरोग्य सेवा पुरविल्या जातात.

2003 या वर्षात जिल्ह्यामध्ये 13819 जन्माची नोंद झाली. सन 2002 पेक्षा ही संख्या 1808 ने कमी आहे. 2003 मध्ये जिल्ह्यातील एकूण 8516 लोक मृत्यू पावले तर 2002 मध्ये मृत्यू पावलेल्यांची संख्या 7742 होती जिल्ह्यामध्ये दर हजारी जन्म-मृत्यूचे प्रमाण अनुक्रमे 16 व 10 आहे.

2007-08 यावर्षी नसबंदीच्या 4270 शास्त्रक्रिया झाल्या. त्यातील 104 पुरुषांच्या व 4166 स्त्रियांच्या होत्या. तसेच 6003 स्त्रियांना लूप नसविण्यात आली.

40) वार्षिक योजना

जिल्हा योजनेअंतर्गत विविध विकास कार्यक्रम

जिल्ह्यात 2007-08 साली राजवट्यात आलेल्या विविध विकास योजनांवर 2303.54 लाख खर्च करण्यात आलेला आहे.

नियमित जिल्हा वार्षिक योजनेअंतर्गत एकूण 1958.83 लक्ष खर्च झालेला असून झालेल्या खर्चापैकी सर्वात अधिक खर्च रु.630.36 लक्ष ग्रामीण विकासावर झालेला आहे. याशिवाय प्रामुख्याने चाहतुक व दळणवळण (396.94 लक्ष) सामाजिक व सांस्कृतिक सेवा (447.03 लक्ष) व कृषि व संलग्न सेवा (190.48 लक्ष) खर्च झालेला आहे. याशिवाय एतर विकास शिर्षावरही तरतुदीप्रमाणे खर्च झालेला आहे.

2007-08 वर्षामध्ये मागास वर्गियांच्याटी असणा-या विशेष घटक योजनेखाली 258.06 लाख खर्च करण्यात आलेला आहे. यामध्ये मागास वर्गियांच्या कल्याणाच्या योजना व ग्रामीण विकासाच्या योजना यांना प्राधान्य देण्यात आलेले आहे.

20 कलमी कार्यक्रम:-

2007-08 मध्ये 20 कलमी कार्यक्रमांतर्गत स्वर्णजयंती ग्राम स्वरोजगार योजनेंतर्गत 770 कुटूंबांना लाभ देण्यात आलेला आहे. जवाहर ग्राम समृद्धी योजनेंतर्गत 7.36 लक्ष मनुष्य दिन निर्मिती करण्यात आलेली आहे. 43 डोडयांना पिण्याचे स्वच्छ पाणी पुरवण्यात आलेले आहे. अनु. जातीच्या 159 कुटूंबांना विविध

योजनांतर्गत लाभ देण्यात आलेला आहे. तसेच इंदिरा आवास योजनांतर्गत 1156 लाभार्थींना घर बांधणीसाठी अर्थसहाय्य देण्यात आलेले आहे. तसेच 433 पंप संचाचे विद्युतीकरण करण्यात आलेले असून 400 वायोगॅस संपंने वसविण्यात आलेली आहेत.

एकात्मिक बाल विकास योजना

या जिल्ह्यात एकात्मिक बाल विकास योजनेची अंमलबजावणी सुरु आहे. सन 2007-08 अखेर जिल्ह्यात एकूण 915 अंगणवाड्या कार्यरत आहे.

या योजनेतर्गत अंगणवाड्या उघडणे, माता संगोपन, सकस आहार, लहान मुलांना रोगप्रतिबंधक लस टोचणे, आरोग्य सेवा सुविधा उपलब्ध करून देणे, शालावाहय शिक्षण व पूर्व शालेय शिक्षण देणे इत्यादी योजना राबविल्या जातात.

एकात्मिक ग्रामीण विकास योजना

केंद्रपुरस्कृत एकात्मिक ग्रामीण विकास कार्यक्रमांतर्गत विविध स्वरूपाच्या योजना जिल्हा ग्रामीण विकास योजनेमार्फत (D.R.D.A.) राबविल्या जात आहेत. 2007-08 या वर्षात स्वयंजयंती ग्राम स्वरोजगार योजनेतर्गत 770 नविन दारीद्वारेपेखालील कुटुंबांनी लाभ घेतलेला आहे. संपूर्ण ग्रामीण रोजगार योजनांतर्गत 7.36 लाख मनुष्यदिन रोजगार निर्मिती करण्यात आलेली आहे. इंदिरा आवास योजनेतर्गत 1156 लाभार्थींना अर्थसहाय्य देण्यात आलेले आहे. केंद्रशासन पुरस्कृत कोकम लागवडीचा विशेष प्रकल्प जिल्ह्यात राबविण्यात येत आहे. अनुषूचीत जातीच्या कुटुंबांना अर्थसहाय्य या कार्यकमाखाली विविध योजनांद्वारे 575 कुटुंबांना अर्थसहाय्य करण्यात आले.

41) संदर्भ

नगरपरिषदा व जिल्हापरिषदा

जिल्ह्यात एकूण तीन नगरपरिषदा व एक नगरपंचायत आहे. 2007-08 मध्ये नगरपरिषदांचे एकूण उत्पन्न 2235 लाख रुपये होते तर एकूण खर्च 1748 लाख रुपये होता. तसेच नगरपंचायतीचे उत्पन्न 283 लाख व खर्च 244 लाख इतका आहे. तसेच जिल्हापरिषदेचे उत्पन्न 25238 लाख व खर्च 21250 लाख इतका आहे.

42) जमिनी कर

2007-08 मध्ये जिल्ह्यामध्ये 352.84 लाख रुपये जमिन महसूलाची वसुली झाली. सर्वात जास्त जमिन महसूल चेंगुर्ता तालुक्यामध्ये जमा झाला. त्यानंतर कुडाळ, सावंतवाडी तालुक्याचा क्रम लागतो. करनमुक्त कालवारे 5148 हजार रुपये जमा झाले.

43) पोलिस क्षेत्रात घेणे

2007-08 या वर्षी जिल्ह्यामध्ये 12 पोलिस स्थानके, 23 पोलिस आऊट पोस्ट, 6 स्व पोस्ट व 21 कॉकअस कार्यान्वीत आहेत. जिल्हा पोलिस क्षेत्रातील कर्मचाऱ्यांची संख्या 1125 होती.

44) अग्निशामक केंद्रे

जिल्ह्यात सावंतवाडी, मालवण व चेंगुर्ता नगरपरिषदांची अग्निशामक केंद्रे आहेत या तिन्ही केंद्रातील अग्निशामकाचा वस्त्र जिल्हासाठी केंद्रात जातो.

45) घरमजुरीची साधने

2007-08 साली जिल्ह्यामध्ये कणकवली, मालवण, सावंतवाडी तालुक्यामध्ये एक याप्रमाणे कामे स्वकामी चिन्मठगृह आहेत देवगडमध्ये एक फिरते चित्रपटगृह, कणकवलीत 1, सावंतवाडी तालुक्यात 2 मिळून 3 व्हिडिओ केंद्रे व 17763 केबलग्राहक आहेत.

46) कोकण रेल्वे

कोकण रेल्वे या महत्वाकांक्षी रेल्वे प्रकल्पाला जुलै 1991 पासून प्रारंभ झाला. रोहा ते मंगलोर असा एकूण 763 कि.मी. लांबीचा मार्ग असून त्यापैकी सिंधुदुर्ग जिल्हयात 103 कि.मी. मार्ग आहे. ह्या रेल्वे प्रकल्पासाठी सिंधुदुर्ग जिल्हयातील 800 हेक्टर जमिन संपादित करण्यात आलेली होती. या रेल्वे मार्गावर सिंधुदुर्ग जिल्हयात 20 मोठे पुल व 210 लहान पूल आहेत. तसेच वैभववाडी येथे एक व खारेपाटण येथे एक असे दोन बोगदे आहेत.

या मार्गावर 23 रोड ओव्हर ब्रीज असून 28 रोड अन्डर ब्रीज आहेत. तसेच 11 रेल्वे लेवल क्रॉसींग आहेत. कोकण रेल्वे अंतर्गत सिंधुदुर्ग जिल्हयात एकूण सहा रेल्वे स्थानके बांधण्यात आली आहेत. त्यांची नावे खालील प्रमाणे आहेत. 1. सावंतवाडी रोड, 2. कुडाळ, 3. सिंधुदुर्ग, 4. कणकवली, 5. नांदगाव रोड व 6. वैभववाडी रोड. या मार्गावरून दिनांक 20-01-1997 पासून रेल्वे धावू लागली आहे.

सिंधुदुर्ग जिल्हयात रेल्वेचे काम पूर्ण झाल्याने माल वाहतूकीच्या दृष्टीने सोईचे झालेले आहे. कोकणातील हापूस आंबा, फणस, मासे, काजू यासारखा माल मुंबईला नेणे सोईचे झालेले आहे. तसेच सिंधुदुर्ग ते मुंबई या मार्गावरील प्रवासाही कमी वेळेचा झाला आहे.

47) पर्यटन

शासनाने सिंधुदुर्ग जिल्हा हा पर्यटन जिल्हा म्हणून घोषित केलेला आहे. इथली संस्कृती, निसर्ग, पर्यावरण यांची वैशिष्ट्ये आणि आपलंपणा जपण्यासाठी या साधनसंपत्तीचाच वापर करून या भागाचा विकास साधण्याचा एकमेव मार्ग म्हणजे पर्यटन क्षेत्राचा विकास याच दृष्टीने 30 एप्रिल 1997 रोजीचा जिल्हयाला पर्यटन जिल्हयाचा दर्जा दिला. सिंधुदुर्ग जिल्हयात पर्यटकांना आकर्षित करू शकतील अशी अनेक रम्य ठिकाणे आहेत. मालवण येथील समुद्रातील शिवाजी महाराजांनी बांधलेला प्रसिद्ध सिंधुदुर्ग किल्ला पर्यटकांचे मोठे आकर्षण आहे. या किल्ल्यावरून जिल्हयाला सिंधुदुर्ग हे सार्थ नाव देण्यात आलेले आहे. याशिवाय विजयदुर्ग सारखा सागर किनारी बांधलेला किल्ला पर्यटकांचे लक्ष वेधून घेतो. सावंतवाडी तालुक्यात सह्याद्रीच्या पर्वत रांगेत समुद्र सपाटीपासून 2368 फूट उंचीवर आंबोली हे थंड हवेचे ठिकाण आहे. आंबोली येथे पर्यटन विकास महामंडळाने सर्वसामान्यांना परवडतील अशी निवासस्थाने बांधली आहेत. मुंबई गोवा या राष्ट्रीय महामार्गावर सावंतवाडी येथे नरेंद्र डॉगराचा वनोद्योग म्हणून विकास करण्यात येत आहे. मालवण व वेंगुर्ला तालुक्यातील पर्यटकांना आकर्षित करणारा सुंदर समुद्र किनारा या जिल्हयात आहे. आरवली, शिरोडा, उभादांडा (सागरेश्वर) निवती, कोचरा, तारकली, देवगांग, मालवणचा धामापूर तलाव फोंडाघाट येथील उगाई मंदिर आदि निसर्गरम्य ठिकाणे पर्यटन विकासाला पोषक आहेत. कृषी पर्यटन, पर्यावरणातुकूल पर्यटन अशा नवनवीन संकल्पना निर्माण झाल्या आहेत. पर्यटन- फलोत्पादन- मत्स्यव्यवसाय ही त्रिसुत्री जिल्हयाच्या विकासात महत्वाची भूमिका बजावू शकते. ही त्रिसुत्री नियोजनबद्ध विकास, स्थानिकांचा सहभाग, स्थानिक साधन सामग्रीवर भर देणारे पर्यावरणरक्षक प्रक्रिया उद्योग यातून जिल्हयाचा विकास होणे शक्य आहे.

श्री क्षेत्र कुणकेश्वर हे देवगड तालुक्यातील मंदिर सागर सान्निध्यात असल्याने याचा परिसर नितांत सुंदर आहे. इ.स. 1100 च्या दरम्यान यादवानी हे मंदिर बांधले असावे असे इतिहासकाराचे मत आहे. या मंदिरावर दक्षिणात्य स्थापत्य शास्त्राचा प्रभाव आहे. याशिवाय सावंतवाडी तालुक्यातील दाणोली येथील साठम महाराजांचे समाधी मंदिर कुडाळ तालुक्यातील माणगाव येथील दत्त मंदिर व श्रीवासुदेवानंद सरस्वती टेंबेस्वामीचे भक्तीस्थान, पिगुळी येथील राउळ महाराजांचा मठ, कणकवली येथील भालचंद्र महाराजांचा मठ, सावंतवाडी तालुक्यातील तळवणे येथील भारती महाराजांचा मठ, सोनुली, आंगणेवाडी, हिरण्यकेशी, वेतारे ही जिल्हयातील इतर जागृत देवस्थाने असून या ठिकाणी यात्रा भरतात. मालवण तालुक्यातील भराडी देवीची आंगणेवाडी जत्रा प्रसिद्ध असून यावेळी राज्यभरातून गोठया प्रमाणात भक्तगण देवीच्या दर्शनासाठी येतात. शिवडाव, रामगड सोनागड, संतोषगड आदिंचा समावेश होतो. दुर्गप्रेमी पर्यटकांना दुर्गधर्मणे करण्याची मुबलक व आवाहन देणारी संधी उपलब्ध आहे.

सावंतवाडी हे महाराष्ट्रातील एक नावाजलेले हस्तकला उद्योगाचे केंद्र आहे. या परिसरात तयार होणारी खेळणी, लाखेच्या वस्तू संपूर्ण देशात व परदेशात प्रसिद्ध आहेत. लाकडी रंगीत खेळणी, रंगीत फळे, लाख केलेल्या वस्तू आदि उद्योगासाठी सावंतवाडी प्रसिद्ध आहे.

वरील सर्व विवेचन पाहता असे म्हणता येईल की, फलोद्यान, मच्छिमारी, वन व खनिज हे व्यवसाय सध्या जिल्ह्यात चालू असताना त्यावर आधारित प्रक्रिया करणा-या उद्योगधंद्याचा विकास केला तर पर्यटन व्यवसायाला बराच वाव असून त्यामुळे जिल्ह्याच्या अर्थ व्यवस्थेत अग्रस्थान मिळू शकेल व त्यादृष्टीने शासनाचे प्रयत्न चालू आहेत. शासनाने अलिकडे पर्यटन विकासासाठी खास पॅकेज जाहिर केलेले असून जिल्ह्यातील मुलाभूत सुविधांच्या रकमाना मंजूरी दिलेली आहे. यामुळे पर्यटनासाठी आवश्यक असलेल्या सोई सुविधा उपलब्ध होऊ शकतील व नजिकच्या काळात सिंधुदुर्ग जिल्हा पर्यटकांच्या दृष्टीने देशात/परदेशात प्रमुख आकर्षण ठरेल असे म्हणणे वावगे ठरणार नाही.

सिंधुदुर्ग नगरीची वैशिष्टे

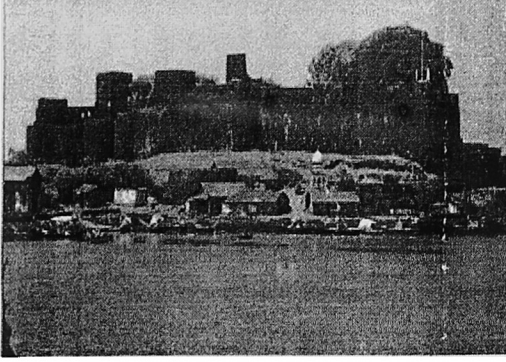

विजयदुर्ग किल्ला, ता. देवगड

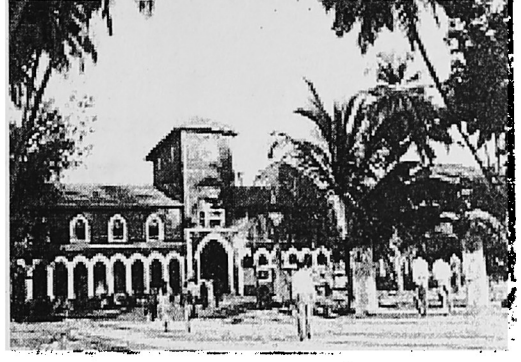

सावंतवाडी राजवाडा, ता. सावंतवाडी

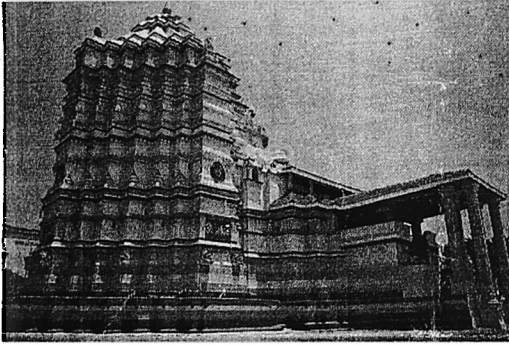

कुणकेश्वर मंदीर, ता. देवगड

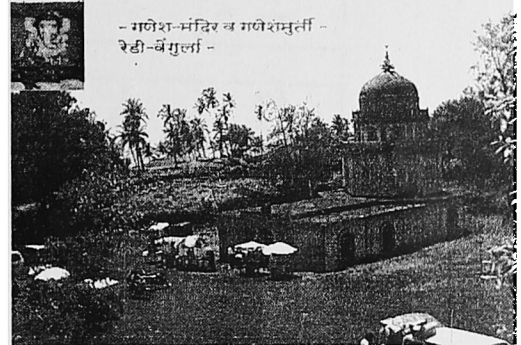

गणेश मंदीर-रेडी, ता. वेंगुर्ला



आंबोली हील स्टेशन, ता. सावंतवाडी



तारकली समुद्रकिनारा, ता. मालवण



नारळी-पोफळीचे सौंदर्य

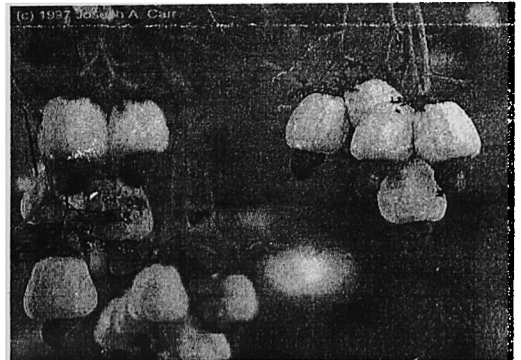

काजू, वेंगुर्ला

जिल्हा सामाजिक व आर्थिक समालोचन सन 2007-08

दृष्टिक्षेपात

जिल्हा - सिंधुदुर्ग

अ.क्र.	नाव	परिमाण	जिल्हा	महाराष्ट्र
1	2	3	4	5
एक	प्राकृतिक रचना			
1	भौगोलिक स्थान			
	1.1 उत्तर अक्षांश	अंश	15.37-16.40	16.4-22.1
	1.2 पूर्व रेखांश	अंश	73.19-74.18	72.6-80.9
	1.3 क्षेत्रफळ	000'चौ.कि.मी.	5	308
2	प्रशासकीय रचना			
	2.1 तालुके	संख्या	8	353
	2.2 शहरे	संख्या	5 #	378 #
	2.3 एकूण गावे	संख्या	743	43711
	2.4 पैकी निर्जन गावे	संख्या	0	2616
दोन	स्थानिक स्वराज्य संस्था			
1	महानगरपालिका	संख्या	+	22
2	नगरपरिषदा	संख्या	4 *	225
3	कटकमंडळे	संख्या	-	7
4	पंचायत समित्या	संख्या	8	351
5	ग्रामपंचायती	संख्या	430	27916
तीन	लोकसंख्या (2001)			
1	ग्रामीण	हजार	787	55778
2	नागरी	हजार	82	41101
3	एकूण	हजार	869	96879
4	पुरुष	हजार	418	50401
5	स्त्रिया	हजार	451	46478
6	स्त्रिया प्रति हजार पुरुष	संख्या	1079	922
7	अनुसूचित जातींची लोकसंख्या	हजार	39	9882
	7.1 एकूण लोकसंख्येशी प्रमाण	टक्के	4.4	10.2
8	अनुसूचित जमातींची लोकसंख्या	हजार	5	8577
	8.1 एकूण लोकसंख्येशी प्रमाण	टक्के	0.6	8.9
9	घनता (लोकसंख्या प्रति चौ.कि.मी.)	संख्या	167	315

#गणना शहरांसह * नगरपंचायत सह

जिल्हा सामाजिक व आर्थिक समालोचन सन 2007-08

दृष्टिक्षेपात

जिल्हा - सिंधुदुर्ग

अ.क्र.	बाब	परिमाण	जिल्हा	महाराष्ट्र
1	2	3	4	5
10	साक्षरतेचे प्रमाण			
10.1	ग्रामीण	टक्के	79.3	70.4
10.2	नगरी	टक्के	89.7	85.5
10.3	एकूण	टक्के	80.3	76.9
10.4	पुरुष	टक्के	90.3	86.0
10.5	स्त्रिया	टक्के	71.2	67.0
10.6	साक्षरतेमध्ये जिल्ह्याचा राष्ट्रीय क्रमांक	क्रम संख्या	—	दुसरा
11	वारिद्वय रेषेखालील ग्रामीण कुटुंबे (2002)	लाख	0.71	45.03
वार	जिल्हा उत्पन्न अंदाज			
1	स्थूल किंमतीनुसार (1999-00)			
1.1	एकूण उत्पन्न (स्थूल)(2006-07)	कोटी रु.	3449	509356
1.2	दरडोई उत्पन्न (स्थूल)(2006-07)	रुपये	37439	48171
1.3	एकूण उत्पन्न (निव्वळ)(2006-07)	कोटी रु.	3049	437035
1.4	दरडोई उत्पन्न (निव्वळ)(2006-07)	रुपये	33099	41331
2	स्विर किंमतीनुसार (1999-00)			
2.1	एकूण उत्पन्न (स्थूल)(2006-07)	कोटी रु.	2718	376783
2.2	दरडोई उत्पन्न (स्थूल)(2006-07)	रुपये	29504	35633
2.3	एकूण उत्पन्न (निव्वळ)(2006-07)	कोटी रु.	2431	325148
2.4	दरडोई उत्पन्न (निव्वळ)(2006-07)	रुपये	26393	30750
पाष	कृषि (2000-01)			
1	भौगोलिक क्षेत्र	हजार हेक्टर	504	30758
2	जंगलव्याप्त क्षेत्र	हजार हेक्टर	39	5212
3	जंगलव्याप्त क्षेत्राचे भौगोलिक क्षेत्राची प्रमाण	टक्के	7.7	16.94
4	शेतोला उपलब्ध नसलेली जमीन			
4.1	विंगर- शेतो जापराखालील	हजार हेक्टर	21	1407
4.2	बडीत आणि लागवडीयोग्य नसलेली	हजार हेक्टर	122	1720
4.3	एकूण (4.1 + 4.2)	हजार हेक्टर	143	3127

जिल्हा सामाजिक व आर्थिक समालोचन सन 2007-08

दृष्टिक्षेपात जिल्हा - सिंधुदुर्ग

अ.क्र.	नाम	परिमाण	जिल्हा	महाराष्ट्र
1	2	3	4	5
5	पडीत जमिनीव्यतिरिक्त लागवड न केलेली इतर जमीन			
	5.1 कायम गुरेचरण व इतर	हजार हेक्टर	65	1252
	5.2 झाडे-झुडपांखालील	हजार हेक्टर	35	249
	5.3 लागवडीलायक परंतु पडीत	हजार हेक्टर	1	914
6	पडीत जमीन			
	6.1 चालू पड	हजार हेक्टर	19	1327
	6.2 इतर पड	हजार हेक्टर	57	1204
7	पिकाखालील क्षेत्र			
	7.1 पिकाखालील निव्वळ क्षेत्र	हजार हेक्टर	144	17473
	7.2 दुसोटा क्षेत्र	हजार हेक्टर	4	5083
	7.3 एकूण पिकाखालील क्षेत्र	हजार हेक्टर	148	22556
8	ओलिता खालील क्षेत्र(2000-01)			
	8.1 निव्वळ ओलित क्षेत्र	हजार हेक्टर	17	3117
	8.2 एकूण ओलित क्षेत्र	हजार हेक्टर	20	3810
9	महत्वाच्या पिकाखालील क्षेत्र(2000-01)			
	9.1 तृणधान्ये	हजार हेक्टर	85	9621
	9.2 कडधान्ये	हजार हेक्टर	07-05	3828
	9.3 तेलबिया	हजार हेक्टर	14	3863*
	9.4 ऊस	हजार हेक्टर	-	N.A.
	9.5 कापूस	हजार हेक्टर	-	3107
10	गर्जनीय (सरोसरी)	मि.मी.	3599	N.A.
11	जमिन वहेती धारण संख्या(2000-01)			
	11.1 क्षेत्र 2 हेक्टरपेक्षा कमी	हजार	214	6693
	11.2 क्षेत्र 2 ते 10 हेक्टर	हजार	49	11308
	11.3 क्षेत्र 10 हेक्टरपेक्षा जास्त	हजार	4	1879
सहा	जलसिंचन पूर्ण झालेले पाटबंधारे प्रकल्प व त्यांखालील लाभक्षेत्र			
1	माडे पाटबंधारे प्रकल्प	संख्या	2	66
	1.1 लाभक्षेत्र(निर्मित सिंचन क्षमता 30-6-2008)	हजार हेक्टर	50	2456
2	मध्यम पाटबंधारे प्रकल्प	संख्या	6	233
	2.1 लाभक्षेत्र	हजार हेक्टर	40	739

*अंदाजित

जिल्हा सामाजिक व आर्थिक समालोचन सन 2007-08

दृष्टिक्षेपात

जिल्हा - सिंधुदुर्ग

अ.क्र.	नाव	परिमाण	जिल्हा	महाराष्ट्र
2	3	4	5	5
3	लघु पाटबंधारे प्रकल्प (राज्यक्षेत्र)	संख्या	1	2777
	3.1 लाभक्षेत्र	हजार हेक्टर	0.2	1134
4	सिंचन विहिरीखाली भिजणारे क्षेत्र	हजार हेक्टर	9	867
सात	पशुसंवर्धन (पशुगणना -2003)	(संख्या)		
1	एकूण पशुधन	हजार	378	37058
2	गो जातीय	हजार	200	16738
3	महिषवर्गीय	हजार	90	6084
4	मेंढ्या व शेळ्या	हजार	34	13624
5	फॉवड्या व नदके	हजार	747	34596
आठ	सहकार क्षेत्र			(2006-
1	सहकारी संस्था(2007-08)	संख्या	1118	200740
2	प्राथमिक कृषि सहकारी पतसंस्था	संख्या	226	21238
	2.1 सभासद संख्या	हजार	149	12271
	2.2 दिलेली कर्जे	लाख रु.	3148	549802
	2.2 येणे कर्जे	लाख रु.	2509	1053686
3	सहकारी दुग्धसंस्था	संख्या	103	30913
नऊ	बीज			
1	विद्युतीकरण झालेली गावे	संख्या	736	40351***
2	बीज पुरवठा केलेले कृषी पंप संच	हजार	16	2777
3	विशेषा मापन			
	3.1 घरगुती(2007-08)	परालक्ष कि.वॅ.तास	91	14284
	3.2 वाणिज्यिक	परालक्ष कि.वॅ.तास	17	6940
	3.3 औद्योगिक	व्यालक्ष कि.वॅ.तास	29	26535
	3.4 कृषि	व्यालक्ष कि.वॅ.तास	8	9749
	3.5 इतर	व्यालक्ष कि.वॅ.तास	14	318
	3.6 एकूण (3.1 ते 3.5)	परालक्ष कि.वॅ.तास	159	57826

***महावितरण, महाराष्ट्र राज्य विद्युत वितरण कंपनी मर्यादित, मुंबई

जिल्हा सामाजिक व आर्थिक समालोचन सन 2007-08

दृष्टिक्षेपात

जिल्हा - सिंधुदुर्ग

अ.क्र.	बाब	परिमाण	जिल्हा	महाराष्ट्र
1	2	3	4	5
वहा परिवहन व वळणवळण				
1	रेल्वे मार्गाची एकूण लांबी	कि.मी.	103	5902
2	रस्त्यांनी जोडलेली गावे			
	2.1 बारमाही	संख्या	476	38483
	2.2 हंगामी	संख्या	267	1397
3	रस्त्यांची लांबी (पृष्ठांकित)			
	3.1 राष्ट्रीय महामार्ग (2008 अखेर)	कि.मी.	108	4367
	3.2 राज्य महामार्ग	कि.मी.	701	33675
	3.3 प्रमुख जिल्हामार्ग	कि.मी.	917	49147
	3.4 इतर जिल्हामार्ग	कि.मी.	588	45674
	3.5 ग्रामीण रस्ते	कि.मी.	2455	100801
	3.6 एकूण (3.1 ते 3.5)	कि.मी.	4769	233664
अकरा नोंदणीकृत कारखाने व रोजगार				
1	नोंदणीकृत कारखाने	संख्या	148	36180*
2	नोंदणीकृत चालू कारखाने (त्यांतील कामगार)	संख्या	103	30684
		संख्या	2123	1281000
3	साखर कारखाने (साखरेचे उत्पादन)	संख्या	-	202
		हजार मे. टन	-	9100
4	सहकारी सुत गिरण्या	संख्या	-	177
बारा कर्मचारी गणना (1 जुलै 2007 रोजी भरलेली पदे)				
1	शासकीय	हजार	6	581
2	जिल्हा परिषदा	हजार	9	457
3	नगर परिषदा	हजार	0.3	52
4	महानगरपालिका	हजार	-	112
*महाराष्ट्राची आर्थिक आकडेवारी 2007				

जिल्हा सामाजिक व आर्थिक समालोचन सन 2007-08

दृष्टिक्षेपात

जिल्हा - सिंधुदुर्ग

अ.क्र.	नाम	परिमाण	जिल्हा	महाराष्ट्र
1	2	3	4	5
तेरा	शिक्षण क्षेत्र(2006-07 अंदाजित -)			
1	प्राथमिक शिक्षण			
	1.1 एकूण शाळा	संख्या	1514	69330
	1.2 विद्यार्थी	हजार	86	11571
	1.3 शिक्षक	हजार	5	341
	1.4 प्रति शिक्षक विद्यार्थी	संख्या	18	34
2	माध्यमिक/उच्च माध्यमिक शिक्षण			
	2.1 एकूण शाळा	संख्या	208	20339
	2.2 विद्यार्थी	हजार	77	11236
	2.3 शिक्षक	हजार	3	298
	2.4 प्रति शिक्षक विद्यार्थी	संख्या	30	38
3	उच्च शिक्षण (2007-08)			
	3.1 संस्था	संख्या	17	2316
	3.2 एकूण विद्यार्थी	हजार	8	1170
4	तांत्रिक व व्यवसाय शिक्षण			
	4.1 व्यवसाय पदवी शिक्षण संस्था (प्रवेश क्षमता)	संख्या	--	312
		संख्या	--	58179
	4.2 व्यवसाय पदविका शिक्षण संस्था (प्रवेश क्षमता)	संख्या	--	648
		संख्या	--	73767
	4.3 शासकीय औद्योगिक प्रशिक्षण संस्था (प्रवेश क्षमता)	संख्या	8	369
		संख्या	912	67240
	4.4 अशासकीय औद्योगिक प्रशिक्षण संस्था (विनाअनुदानित) (प्रवेश क्षमता)	संख्या	1	191
		संख्या	28	23496
चौदा	सार्वजनिक आरोग्य			
1	रुग्णालये(2008)	संख्या	11	1054
2	दवाखाने	संख्या	11	2072
3	प्राथमिक आरोग्य केंद्रे	संख्या	38	1812
4	प्राथमिक आरोग्य उपकेंद्रे	संख्या	246	N.A.
5	प्राथमिक आरोग्य पथके	संख्या	-	177

जिल्हा सामाजिक व आर्थिक समालोचन सन 2007-08

दृष्टिक्षेपात

जिल्हा - सिंधुदुर्ग

अ.क्र.	नाव	परिमाण	जिल्हा	महाराष्ट्र
1	2	3	4	5
पंधरा	आदिवासी कल्याणकारी योजना			
1	आदिवासी आश्रमशाळा (त्यांतील विद्यार्थी)	संख्या संख्या	- -	1105 418815
सोळा	मागासवर्गीयांसाठी कल्याणकारी योजना			
1	मागासवर्गीयांसाठी दसतिगृहे (त्यांतील विद्यार्थी)	संख्या संख्या	6 339	271 22668
सतरा	सार्वजनिक वितरण व्यवस्था			
1	रास्त भावाची दुकाने	संख्या	415	49533
2	पुरविलेला एकूण साठा			
	2.1 गहू	हजार टन	8	1218.74
	2.2 तांदूळ	हजार टन	27	1078.33
3	शासकीय गोदामे (साठवण क्षमता)	संख्या हजार टन	15 7	1012 572.98

--**--

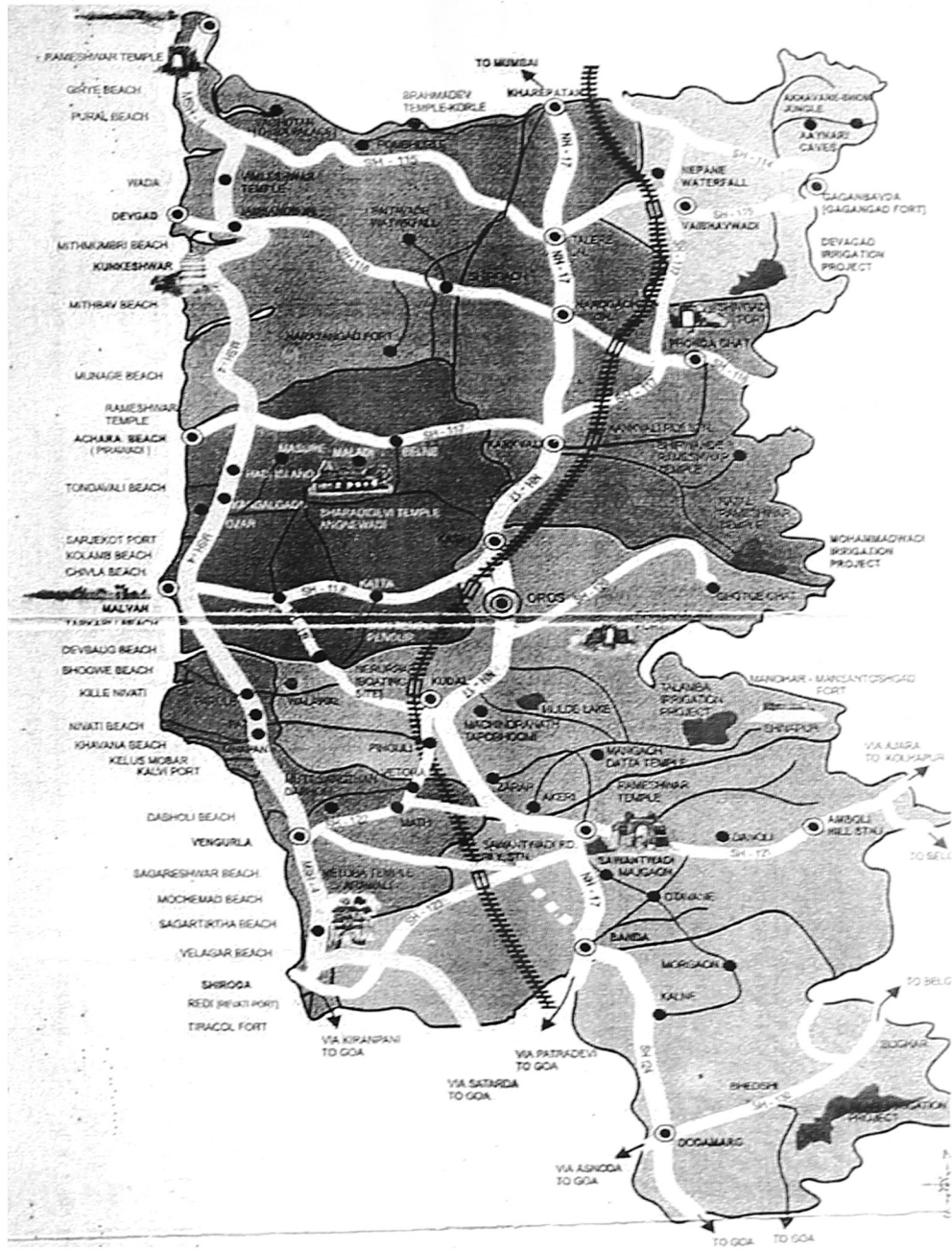

सिंधुदुर्ग जिल्हा

आलेख क्र. 1
जिल्ह्याची लोकसंख्या
(जनगणनेनुसार)

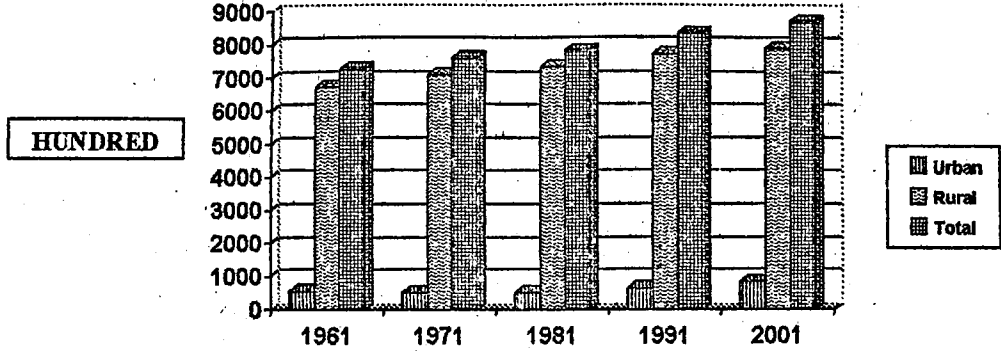

आलेख क्र. 2
जिल्ह्यातील ग्रामीण व नागरी लोकसंख्येचे प्रमाण
(जनगणनेनुसार)

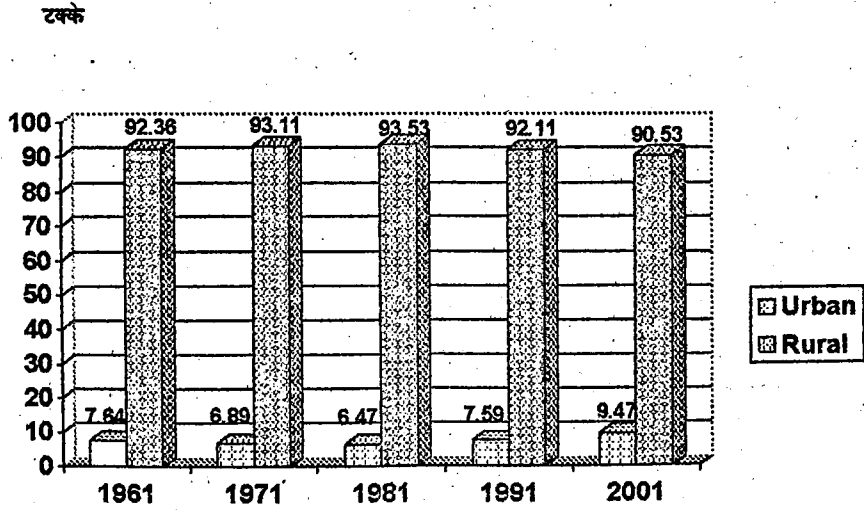

आलेख क्र.3
जिल्ह्यातील साक्षरतेचे प्रमाण
(जनगणनांनुसार)

टक्के

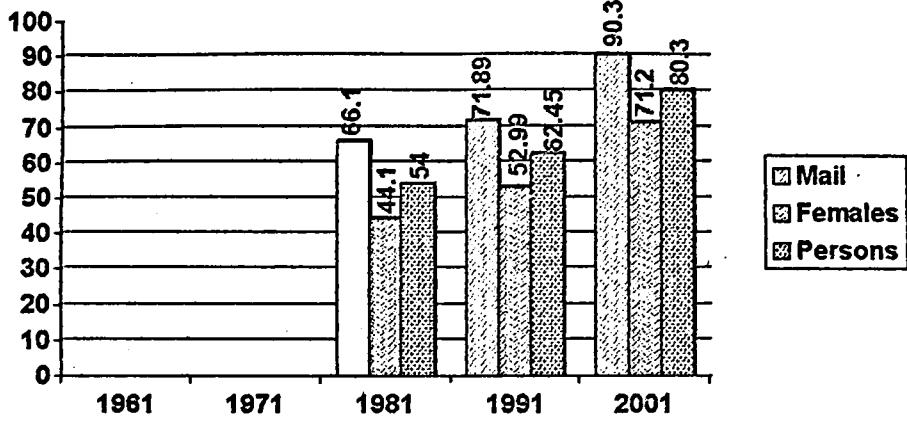

आलेख क्र.4
जिल्ह्यातील स्त्री-पुरुष प्रमाण
(जनगणनुसार)

स्त्री-पुरुष प्रमाण

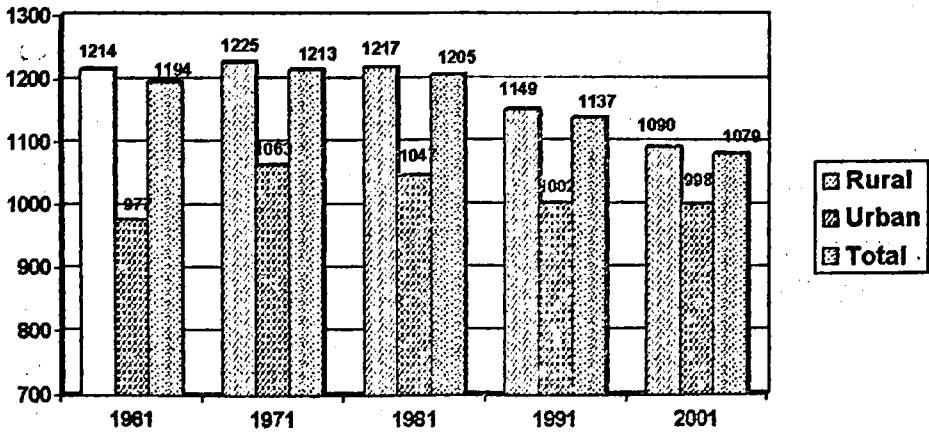

आलेख क्र.5
जिल्ह्यातील अनुसूचित जाती/जमातीच्या लोकसंख्येची तालुकानिहाय टक्केवारी
(जनगणना 2001 नुसार)

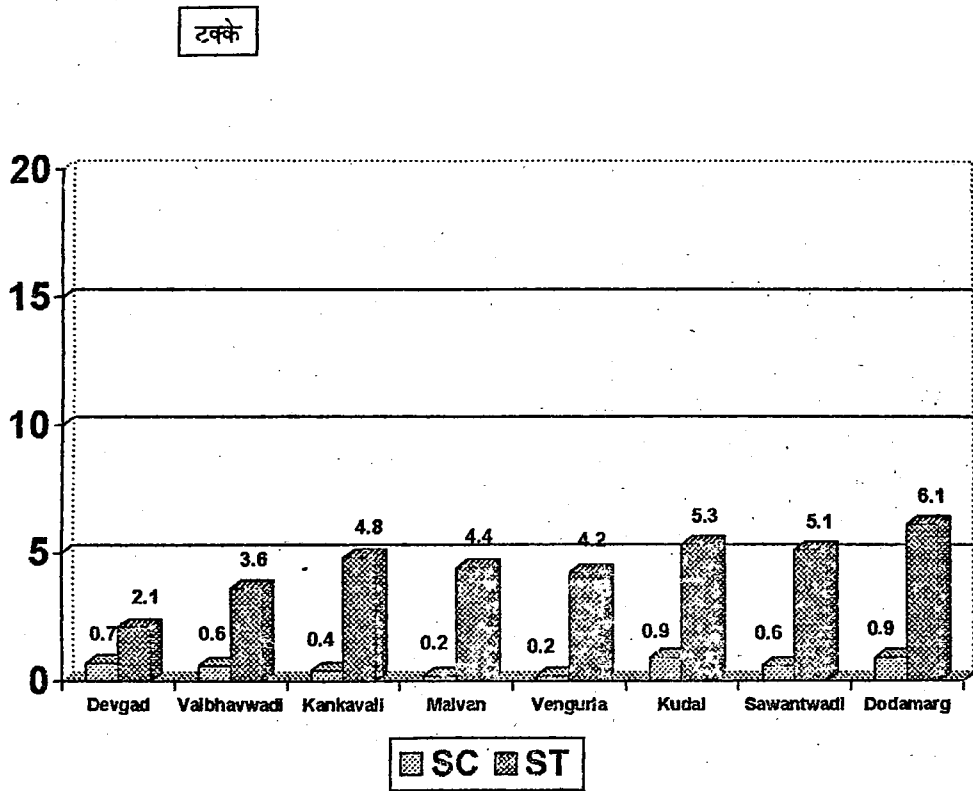

भाग : 2

सांख्यिकी तन्त्रे

पान 1 ते 134

तक्ता क्रमांक - 1.1

निवडक निर्देशक

जिल्हा - सिंधुदुर्ग

1970-71 ते 2007-08

अनु.	बाब	परिमाण	1970-71	1980-81	1990-91	2000-01	2005-06	2006-07	2007-08
(1)	(2)	(3)	(4)	(5)	(6)	(7)	(8)	(9)	(10)
एक	क्षेत्रफळ व लोकसंख्या :						2001	2001	2001
1	क्षेत्रफळ	चौ.कि.मी.	4657	5207	5207	5207	5207	5207	5207
2	गावे	संख्या	743	743	743	743	743	743	743
3	शहरे	संख्या	5	5	5	5	5	5	5
4	एकूण लोकसंख्या	हजार	756	781	781	832	869	869	869
5	शहरी लोकसंख्येचे प्रमाण	टक्के	6.89	6.47	7.59	9.47	9.47	9.47	9.47
6	घनता (लोकसंख्या प्रति चौ.कि.मी.)	संख्या	153	154	154	165	167	167	167
7	स्त्रिया प्रतिएक हजार पुरुष	संख्या	1213	1205	1137	1077	1079	1079	1079
दोन	साक्षरतेचे प्रमाण								
1	पुरुष	टक्के	60.3	66.1	66.1	86.1	90.3	90.3	90.3
2	स्त्रिया	टक्के	35.6	44.1	44.1	66.9	71.2	71.2	71.2
3	एकूण	टक्के	47.1	54.0	54.0	75.8	80.3	80.3	80.3
4	ग्रामीण	टक्के	उ.ना.	उ.ना.	52.8	52.8	79.3	79.3	79.3
5	नागरी	टक्के	उ.ना.	उ.ना.	72.4	72.4	89.7	89.7	89.7
तीन	स्थानिक स्वराज्य संस्था								
1	महानगरपालिका	संख्या	-	-	-	-	-	-	-
2	नगरपरिषद/नगरपंचायत	संख्या	3	3	3	3	4	4	4
3	कटक मंडळे	संख्या	-	-	-	-	-	-	-
4	पंचायत समित्या	संख्या	6	6	7	7	8	8	8
5	ग्राम पंचायती	संख्या	320	263	414	427	433	430	430
चार	क्षेत्रवार जिल्हा व दरडोई उत्पन्न (चालू किंमतीनुसार)								
1	निव्वळ जिल्हा उत्पन्न	कोटी रु	उ.ना.	उ.ना.	उ.ना.	1130	2480	2645	3049
2	निव्वळ दरडोई उत्पन्न	रुपये	उ.ना.	उ.ना.	उ.ना.	13110	28278	28996	33099
3	राज्याच्या उत्पन्नात जिल्हाचा हिस्सा	टक्के	उ.ना.	उ.ना.	उ.ना.	0.78	0.76	0.68	0.70
पाच	कृषि व सिंचन								
1	जंगलव्याप्त क्षेत्र	शंभर हेक्टर	260	289	391	386	386	386	386
2	लागवडीलायक क्षेत्र	शंभर हेक्टर	300	2880	3383	4654	3223	3222	3222
3	पिकांखालील एकूण क्षेत्र								
3.1	तृणधान्ये	शंभर हेक्टर	830	880	902	909	891	846	846

तक्ता पुढे चालू.

तक्ता क्रमांक - 1.1

निवडक निर्देशक

जिल्हा - सिंधुदुर्ग

1970-71 ते 2007-08

अनु.	बाब	परिमाण	1970-71	1980-81	1990-91	2000-01	2005-06	2006-07	2007-08
(1)	(2)	(3)	(4)	(5)	(6)	(7)	(8)	(9)	(10)
3.2	कडधान्ये	शंभर हेक्टर	43	46	32	16	19	51	51
3.3	तेलबिया	शंभर हेक्टर	90	37	38	37	124	140	140
3.4	ऊस	शंभर हेक्टर	0	2	2	2	2	-	-
3.5	कापूस	शंभर हेक्टर	-	-	-	-	-	-	-
4	पिकांखालील निव्वळ क्षेत्र	शंभर हेक्टर	900	1148	1287	1180	1414	1446	1446
5	दुसोटा क्षेत्राचे निव्वळ भेरलेल्या क्षेत्राशी प्रमाण	टक्के	5.70	2.60	6.80	2.24	2.52	2.63	2.63
6	सिंचनाखालील स्थूल क्षेत्र	शंभर हेक्टर	133	124	250	367	365	202	202
7	सिंचनाखालील स्थूल क्षेत्राचे एकूण पिकांखालील स्थूल क्षेत्राशी प्रमाण	टक्के	10.50	10.56	18.21	25.42	25.18	13.59	13.59
8	निव्वळ सिंचन क्षेत्र	शंभर हेक्टर	100	77	214	361	332	169	169
9	कालव्यांदारे सिंचित क्षेत्र	--"--	5	उ.ना.	उ.ना.	उ.ना.	उ.ना.	उ.ना.	उ.ना.
10	विहरीद्वारे सिंचित क्षेत्र	--"--	22	17	34	22	2	92	92
11	इतर साधनांनी सिंचित क्षेत्र	--"--	33	60	180	339	330	77	77
सहा कृषि आयजारे (कृषि गणना)									
1	लाकडी नांगर	हजार	197	197	198	86	86	77	77
2	लोखाडी नांगर	हजार	0	0	0	1	1	3	3
3	बैलगाड्या	हजार	2	2	2	2	2	2	2
4	ट्रॅक्टर	हजार	0	0	0	0	0	0	0
5	सिंचनाकरिता तेलावर चालणारे पंप	हजार	0	0	0	0	1	2	2
6	सिंचनाकरिता विद्युत्पंप	हजार	0	1	2	3	5	4	4
7	उसाचे चरक								
7.1	शक्तीवर चालणारे	हजार	0	0	0	0	0	0	0
7.2	बैलाच्या मदतीने	हजार	0	0	0	0	0	0	0

तक्ता पुढे चालू.

तुक्ता क्रमांक - 1.1

निवडक निर्देशक

जिल्हा - सिंधुदुर्ग

1970-71 ते 2007-08

अनु.	बाब	परिमाण	1970-71	1980-81	1990-91	2000-01	2005-06	2006-07	2007-08
(1)	(2)	(3)	(4)	(5)	(6)	(7)	(8)	(9)	(10)
सात पशुधन (पशुगणना)									
1	एकूण पशुधन	हजार	326	306	374	373	372	378	378
2	दुभत्या गायी	--"--	41	59	28	26	26	23	23
3	दुभत्या म्हशी	--"--	17	18	22	23	21	21	21
4	शेंक्या व मेंढ्या	--"--	70	78	76	51	37	34	34
5	कांबड्या व तत्सम पक्षी	--"--	814	1070	808	891	860	747	747
आठ मत्स्य व्यवसाय									
1	एकूण मत्स्य उत्पादन	मे. टन	10	67	27	29	16	26	17
2	मच्छीमार सहकारी संस्था	संख्या	32	33	22	25	33	27	33
3	संस्थातील सभासद	संख्या	उ.ना.	उ.ना.	उ.ना.	उ.ना.	उ.ना.	उ.ना.	14352
नऊ सहकार क्षेत्र									
1	संस्था								
1.1	कृषि पतसंस्था	संख्या	683	218	226	225	228	228	228
1.2	बिगर कृषि पतसंस्था	संख्या	151	80	137	154	190	192	193
1.3	उत्पादक संस्था	संख्या	235	63	199	450	252	273	294
1.4	पणन संस्था	संख्या	38	38	40	40	49	49	49
1.5	सामाजिक सेवा संस्था	संख्या	उ.ना.	उ.ना.	उ.ना.	उ.ना.	319	336	354
2	सभासद								
2.1	कृषि पतसंस्था	संख्या'000'	196	83	120	136	144	145	149
2.2	बिगर कृषि पतसंस्था	संख्या'000'	26	उ.ना.	उ.ना.	110	139	148	158
2.3	उत्पादक संस्था	संख्या'000'	63	उ.ना.	उ.ना.	95	49	54	58
2.4	पणन संस्था	संख्या'000'	90	90	90	90	26	27	30
2.5	सामाजिक सेवा संस्था	संख्या'000'	उ.ना.	उ.ना.	उ.ना.	उ.ना.	338	44	35
3	खेळते भांडवल								
3.1	कृषि पतसंस्था	लाख रुपये	1631	1836	1233	2669	5624	5624	7016
3.2	बिगर कृषि पतसंस्था	लाख रुपये	1689	उ.ना.	उ.ना.	16129	27410	28203	28371
3.3	उत्पादक संस्था	लाख रुपये	1437	उ.ना.	उ.ना.	26413	3895	4243	4389
3.4	पणन संस्था	लाख रुपये	538	538	538	658	1200	1175	1159
3.5	सामाजिक सेवा संस्था	लाख रुपये	1260	1280	1370	1380	1385	1734	1789

तक्ता पुढे चालू.

तक्ता क्रमांक - 1.1

निवडक निर्देशक

जिल्हा - सिंधुदुर्ग

1970-71 ते 2007-08

अनु.	बाब	परिमाण	1970-71	1980-81	1990-91	2000-01	2005-06	2006-07	2007-08
(1)	(2)	(3)	(4)	(5)	(6)	(7)	(8)	(9)	(10)
4	दिलेली कर्जे								
4.1	शेती पतसंस्था	लाख रुपये	663	700	7061	1116	2199	4460	3148
4.2	जिगर शेती पतसंस्था	लाख रुपये	उ.ना.	उ.ना.	उ.ना.	12366	19580	21342	16161
4.3	उत्पादक संस्था	लाख रुपये	उ.ना.	उ.ना.	उ.ना.	4467	उ.ना.	270	294
4.4	पणन संस्था	लाख रुपये	उ.ना.	उ.ना.	उ.ना.	उ.ना.	उ.ना.	218	उ.ना.
4.5	सामाजिक सेवा संस्था	लाख रुपये	उ.ना.	उ.ना.	उ.ना.	उ.ना.	उ.ना.	24	24
दहा	विजेचा दानर								
1	बसगुती	इमार कि.वॅ.तास	उ.ना.	उ.ना.	41011	81950	88649	82590	91215
2	वाणिज्यिक	इमार कि.वॅ.तास	उ.ना.	उ.ना.	4035	8360	34423	13970	16494
3	औद्योगिक	इमार कि.वॅ.तास	उ.ना.	उ.ना.	16902	24860	10729	21070	29327
4	हॉटे	इमार कि.वॅ.तास	उ.ना.	उ.ना.	14815	3450	30699	6350	8208
5	इतर	इमार कि.वॅ.तास	उ.ना.	उ.ना.	13831	8990	4854	12040	13837
6	एकूण	इमार कि.वॅ.तास	उ.ना.	उ.ना.	90594	127610	169354	136020	159081
7	त्रियुतीकरण झालेली गावे	संख्या	उ.ना.	उ.ना.	696	736	736	736	736
दहा	वाहतूक व प्रदूषण								
1	रस्त्यांची एकूण लांबी	कि.मी.	5283	6838	3311	4268	4759	4765	4769
2	पर 100 चौ.कि.मी. क्षेत्रामागे रस्त्यांची लांबी	कि.मी.	41	52	65	82	91	92	92
3	परगाव चौक/रोडचे मागेरस्त्याची लांबी, (अक्षरीत)	कि.मी.	5.25	6.66	7.81	523	548	521	518
4	एकूण मालवाहतूक वाहने	संख्या	उ.ना.	उ.ना.	1103	2726	4745	5225	5852
5	एकूण प्रवासी वाहने	संख्या	उ.ना.	उ.ना.	10330	32949	57952	63931	68862
6	रेल्वे गागांची एकूण लांबी	कि.मी.	-	-	-	103	103	103	103
7	डाक कार्यालये	संख्या	683	328	345	371	371	368	368
8	तार कार्यालये	संख्या	73	39	34	58	0	0	0
9	दूरध्वनी (दियक्तीक व सार्वजनीक)	संख्या	उ.ना.	उ.ना.	2691	24325	50752	50449	54270
दहा	श्रीदधान्युत कारखाने व राजगार								
1	शाही कारखाने	संख्या	43	93	131	156	112	103	103
2	कारागाराची दैनिक उपस्थिती	संख्या	2089	5598	2580	1815	2437	2123	2123

तक्ता पुढे चालू.

तक्ता क्रमांक - 1.1

निवडक निर्देशक

जिल्हा - सिंधुदुर्ग

1970-71 ते 2007-08

अनु.	बाब	परिमाण	1970-71	1980-81	1990-91	2000-01	2005-06	2006-07	2007-08
(1)	(2)	(3)	(4)	(5)	(6)	(7)	(8)	(9)	(10)
तेरा शिक्षण									
1 प्राथमिक									
1.1	संस्था	संख्या	2795	3501	1435	2611	1509	1516	1514
1.2	विद्यार्थी	हजारात	343	380	119	122	111	127	86
1.3	शिक्षक	हजारात	9	12	5	6	5	5	5
1.4	प्रति शिक्षक विद्यार्थी	संख्या	19	26	27	22	24	27	18
2 माध्यमिक व उच्च माध्यमिक									
2.1	संस्था	संख्या	225	264	155	187	204	208	208
2.2	विद्यार्थी	हजारात	40	94	65	71	52	51	77
2.3	शिक्षक	हजारात	2	4	2	2	2	2	3
2.4	प्रति शिक्षक विद्यार्थी	संख्या	19	26	27	29	29	28	30
3 महाविद्यालये									
3.1	संस्था	संख्या	7	13	6	14	11	13	17
3.2	विद्यार्थी	हजारात	3	7	6	7	7	10	8
3.3	शिक्षक	हजारात	0	0	0	0	0	0	0
3.4	प्रति शिक्षक विद्यार्थी	संख्या	14	19	28	26	37	37	28
चौदा सार्वजनिक आरोग्य									
1	दवाखाने	संख्या	14	14	12	10	11	11	11
2	रुग्णालये	संख्या	1	3	7	11	11	11	11
3	प्राथमिक आरोग्य केंद्रे	संख्या	8	8	38	38	38	38	38
4	प्राथमिक आरोग्य उपकेंद्रे	संख्या	उ.ना.	उ.ना.	उ.ना.	246	246	246	246
5	खाटा	संख्या	199	182	891	521	933	933	934
6	दर लाख लोकसंख्येमागे खाटा(प्रक्षेपीत)	संख्या	28	26	114	60	107	107	101
पंधरा संकीर्ण									
1	बँक शाखा	संख्या	71	71	135	176	187	187	187
2	दूरदर्शन केबल चालक	संख्या	-	-	-	1487	114	114	114
3	दूरदर्शन केबल धारक	संख्या	-	-	-	8672	16589	17833	17763
4	गोवर गॅस संयंत्रे	संख्या	उ.ना.	उ.ना.	उ.ना.	315	408	398	400

टीप :- 1) "0" म्हणजे अत्यल्प आकडेवारी

2) अ.क्र.- 5 कृषी व सिंचनाची रकाना 9 व 10 मधील 2001-01 ची माहिती पूर्ण सुधारित आहे.

तक्ता क्रमांक 2.1

लोकसंख्या विषयक निवडक आकडेवारी

अ. क्र.	वा. क्र.	जिल्हा	लोकसंख्या			लोकसंख्या			संदर्भ वर्ष 2001		
			एकूण	ग्रामीण	नागरी	एकूण	ग्रामीण	नागरी	संख्या	घनता	प्रमाण
1	देवगड	एकूण	125288	60272	65016	5991	कमाल	161	1079		
	ग्रामीण	778.00	125288	60272	65016	5991	161	1079			
	नागरी	0.00	0	0	0	0	0	0			
2	वैभववाडी	एकूण	48350	22067	26283	11063	113	119			
	ग्रामीण	427.00	48350	22067	26283	11063	113	119			
	नागरी	0.00	0	0	0	0	0	0			
3	कामाकवली	एकूण	138167	66628	71539	31200	160	1090			
	ग्रामीण	770.00	138167	66628	71539	31200	160	1090			
	नागरी	8.46	14625	7503	7122	3393	1729	949			
4	मालवण	एकूण	118682	85588	60797	26904	161	1118			
	ग्रामीण	608.00	118682	85588	60797	26904	161	1118			
	नागरी	16.27	18680	9496	9184	4234	2979	967			
5	वेगुली	एकूण	88387	42631	45756	19723	305	1073			
	ग्रामीण	277.00	88387	42631	45756	19723	305	1073			
	नागरी	12.98	12471	6161	6310	2916	961	1024			
6	कुंडोळ	एकूण	152939	74134	78805	3209	188	1063			
	ग्रामीण	812.50	152939	74134	78805	3209	188	1063			
	नागरी	4.50	13642	6918	6724	3119	3032	972			
7	सावितवाडी	एकूण	148980	71920	77060	33065	179	1071			
	ग्रामीण	831.00	148980	71920	77060	33065	179	1071			
	नागरी	6.78	22901	11540	11361	5186	3378	984			
8	बोडामार्ग	एकूण	50032	24353	25679	11511	101	1054			
	ग्रामीण	496.00	50032	24353	25679	11511	101	1054			
	नागरी	0.00	0	0	0	0	0	0			
एकूण जिल्हा			5207.00	868825	417890	450935	192666	167	1079		
ग्रामीण			5168.01	786506	376272	410234	173818	152	1090		
नागरी			38.99	82319	41618	40701	18848	2111	978		

तक्ता क्रमांक 2.1
लोकसंख्या विषयक निवडक आंकडेवारी

जिल्हा - सिध्दपूर

संवर्ष वर्ष - 2001

अ. क्र.	बाब/ तहसील	एकूण/ ग्रामीण/ नागरी	गावांची संख्या	शहरांची संख्या	साक्षरता (%)			मागासवर्गीय लोकसंख्या (%)		पक्षित लोकसंख्या (1 मार्च 2008)
					एकूण	पुरुष	स्त्रिया	अनुसूचित जाती	अनुसूचित जमाती	
(1)	(2)	(3)	(11)	(12)	(13)	(14)	(15)	(16)	(17)	(18)
1	देवगड	एकूण	97	0	79.8	90.0	70.5	2.1	0.7	131269
		ग्रामीण	97	0	79.8	90.0	70.5	2.1	0.7	0
		नागरी	0	0	0.0	0.0	0.0	0.0	0.0	0
2	चैभववाडी	एकूण	59	0	68.4	82.0	57.3	3.6	0.6	50558
		ग्रामीण	59	0	68.4	82.0	57.3	3.6	0.6	0
		नागरी	0	0	0.0	0.0	0.0	0.0	0.0	0
3	कणकवली	एकूण	104	1	78.3	88.9	68.6	4.8	0.4	146677
		ग्रामीण	104	0	77.1	88.5	67.0	4.8	0.4	0
		नागरी	0	1	88.1	92.2	83.8	4.4	0.7	0
4	मालवण	एकूण	135	1	83.1	92.0	75.1	4.4	0.2	124697
		ग्रामीण	135	0	81.8	91.5	73.2	4.7	0.1	0
		नागरी	0	1	89.8	94.1	85.3	2.7	0.4	0
5	चेंगुर्ला	एकूण	83	1	85.1	93.8	77.1	4.2	0.2	94238
		ग्रामीण	83	0	84.3	93.5	76.0	3.9	0.2	0
		नागरी	0	1	89.7	95.4	84.0	6.1	0.3	0
6	कुडळ	एकूण	124	1	81.3	90.7	72.7	5.3	0.9	162025
		ग्रामीण	124	0	80.6	90.5	71.6	5.3	1.0	0
		नागरी	0	0	88.5	92.6	84.4	4.5	0.4	0
7	सायलवाडी	एकूण	85	1	81.5	91.0	72.9	5.1	0.6	159089
		ग्रामीण	85	0	79.7	90.1	70.4	5.4	0.6	0
		नागरी	0	1	91.4	95.4	87.3	3.5	0.4	0
8	दोडामार्ग	एकूण	56	0	76.3	88.4	65.0	6.1	0.9	52421
		ग्रामीण	56	0	76.3	88.4	65.0	6.1	0.9	0
		नागरी	0	0	0.0	0.0	0.0	0.0	0.0	0
एकूण जिल्हा		एकूण	743	5	80.3	90.3	71.2	4.4	0.6	921074
		ग्रामीण	743	0	79.3	89.8	69.8	4.5	0.6	0
		नागरी	0	5	89.7	94.1	85.3	4.1	0.4	0

टीप :- जिल्ह्याच्या क्षेत्रफळाची माहिती सर्व्हेअर जनरल ऑफ इंडिया याचे कार्यालयातून व तालुकावार क्षेत्रफळाची माहिती राज्याच्या भूमी अभिलेख कार्यालयाकडून घेतली असल्यामुळे जिल्ह्याच्या क्षेत्रफळाची तालुकावार बेरीज जुळेलच असे नाही.

तक्ता क्रमांक -2.2
लोकसंख्या आणि वृद्धीदर

जिल्हा - सिंधुदुर्ग		संदर्भ वर्ष - 1951-2011					
जनगणना वर्ष	एकूण/ग्रामीण/नागरी	लोकसंख्या			दशवार्षिक वृद्धीदर	वार्षिक चक्रवाढ वृद्धीदर	
		एकूण	पुरुष	स्त्रिया			
1951	एकूण	676335	307455	368880	6.08		
	ग्रामीण	613621	278238	335383	3.43		
	नागरी	627114	292117	334997	41.48		
1961	एकूण	724817	330398	394424	7.67	0.69	
	ग्रामीण	669463	302395	367070	9.10	0.87	
	नागरी	55354	28000	27354	11.74	1.25	
1971	एकूण	757917	342482	415435	4.57	0.45	
	ग्रामीण	705705	317171	388534	5.41	0.53	
	नागरी	52212	25311	26901	(-5.68)	-0.58	
1981	एकूण	786891	354128	426763	3.03	0.30	
	ग्रामीण	730350	329443	409907	3.49	0.34	
	नागरी	50541	24685	25856	(-3.20)	-0.33	
1991	एकूण	832152	389384	442768	6.56	0.64	
	ग्रामीण	769002	357773	411229	5.29	0.52	
	नागरी	63150	31611	31539	4.95	2.23	
2001	एकूण	868825	417890	450935	4.41	0.43	
	ग्रामीण	786506	376272	410234	2.28	0.23	
	नागरी	82319	41618	40701	30.35	2.65	
2011	एकूण	902155	उ.ना.	उ.ना.	3.84	0.38	
	ग्रामीण	उ.ना.	उ.ना.	उ.ना.	उ.ना.		
	नागरी	उ.ना.	उ.ना.	उ.ना.	उ.ना.		

आधार - भारताची जनगणना - 2001

तक्ता क्रमांक - 2.3

शहरांची वर्गवारी आणि त्यांची लोकसंख्या

जिल्हा : सिंधुदुर्ग

संदर्भ वर्ष : 2001

अ. क्र.	शहराचे नाव	शहराचे वर्गीकरण	लोकसंख्या			लोकसंख्या वाढीचा दशवार्षिक वृद्धीदर
			एकूण	पुरुष	स्त्रिया	
(1)	(2)	(3)	(4)	(5)	(6)	(7)
1	मालवण	क वर्ग न.पा.	18680	9496	9184	3.86
2	वेगुला	क वर्ग न.पा.	12471	6161	6310	1.75
3	सावंतवाडी	क वर्ग न.पा.	22901	11540	11361	7.49
4	कणकवली	नगर पंचायत	14625	7503	7122	23.97
5	कुडाळ	गणना शहर	13642	6918	6724	17.58
एकूण नगरी			82319	41618	40701	9.84

आधार - भारताची जनगणना - 2001

तक्ता क्रमांक - 2.4

मुख्य व सीमांतिक काम करणा-यांचे उद्योग गटनिहाय वर्गीकरण

जिल्हा - सिंधुदुर्ग

संदर्भ वर्ष : 2001

अ. क्र.	काम करणा-यांचे क्षेत्र	एकूण	ग्रामीण	नागरी
1	2	3	4	5
मुख्य काम करणारे				
1	शेतकरी	106440	105922	518
2	शेतमजूर	23963	23777	186
3	वस्तुनिर्माण प्रक्रिया, सेवा व दुरुस्त्या इ. घरगुती उद्योगात काम करणारे	7380	6671	709
4	इतर काम करणारे	96044	74114	21930
5	एकूण मुख्य काम करणारे (1 ते 4)	233827	210484	23343
सीमांतिक काम करणारे				
6	शेतकरी	82552	82069	483
7	शेतमजूर	54930	54398	532
8	वस्तुनिर्माण प्रक्रिया, सेवा व दुरुस्त्या इ. घरगुती उद्योगात काम करणारे	6981	6357	624
9	इतर काम करणारे	26695	22591	4104
10	एकूण सीमांतिक काम करणारे (6 ते 9)	171158	165415	5743
काम करणा-यांचे वर्गीकरण				
11	एकूण काम करणारे	404985	375899	29086
12	काम करणा-यांची एकूण लोकसंख्येशी टक्केवारी	46.61	47.79	35.33
13	एकूण काम न करणारे	463840	410607	53233
14	काम न करणा-यांची एकूण लोकसंख्येशी टक्केवारी	53.39	52.21	64.67
15	जिल्हाची एकूण लोकसंख्या	868825	786506	82319

आधार - भारताची जनगणना - 2001

तक्ता क्रमांक - 2.5

धर्म व वयोगटानुसार लोकसंख्या

जिल्हा - सिंधुदुर्ग

संदर्भ वर्ष : 2001

अ.क्र.	बाब	एकूण	ग्रामीण	नागरी
(1)	(2)	(3)	(4)	(5)
धर्मानुसार				
1	बौद्ध	24320	22690	1630
2	ख्रिश्चन	16001	12248	3753
3	हिंदू	802498	732134	70364
4	जैन	1437	1123	314
5	मुस्लिम	23668	17528	6140
6	शीख	284	224	60
7	धर्म न दर्शविलेले	560	516	44
8	इतर	57	43	14
	सर्व धर्म (एकूण)	868825	786506	82319
वयोगटानुसार (वर्षे)				
1	0 - 6	105518	96362	9156
2	07 - 14	133159	121258	11901
3	15 - 19	82234	74559	7675
4	20 - 24	70225	62635	7590
5	25 - 29	68103	60638	7465
6	30 - 34	61858	54651	7207
7	35 - 39	61089	54341	6748
9	40 - 49	98062	87802	10260
11	50 - 59	73971	67390	6581
16	60 वर्षांवरील	113994	106320	7674
17	वय अनिर्देशित	612	550	62
	सर्व वयोगट (एकूण)	868825	786506	82319

आधार - भारताची जनगणना - 2001.

तक्ता क्रमांक 2.6

जिल्हा :- सिंधुदुर्ग

दारिद्र्य रेषेखालील ग्रामीण कुटूंबे

संदर्भ - 2002.

अ.क्र.	तालुका	ग्रामीण कुटूंबांची एकूण संख्या	दारिद्र्य रेषेखालील ग्रामीण कुटूंबांचा वर्गनिहाय तपशिल			दारिद्र्य रेषेखालील एकूण ग्रामीण कुटूंबे संख्या (4+5+6)	दारिद्र्य रेषेखालील कुटूंबांची टक्केवारी
			अनुसूचित जाती एकूण (शेतकरी, शेतमजूर व इतर)	अनुसूचित जमाती एकूण (शेतकरी, शेतमजूर व इतर)	इतर एकूण (शेतकरी, शेतमजूर व इतर)		
(1)	(2)	(3)	(4)	(5)	(6)	(7)	(8)
1	देवगड	26966	826	80	7129	8035	29.80
2	वैभववाडी	11852	508	34	6007	6549	55.25
3	कणकवली	28462	1219	70	7940	9229	32.42
4	मालवण	24544	905	81	7724	8710	35.49
5	वेगुर्ला	18043	445	46	6934	7425	41.15
6	कुडाळ	33110	1421	115	14671	16207	48.95
7	सावंतवाडी	28434	1069	46	9413	10528	37.03
8	दोडमार्ग	11271	540	13	4150	4703	41.73
एकूण		182682	6933	485	63968	71386	39.08

टिप :- अनुसूचित जाती, अनुसूचित जमाती व इतर यामध्ये शेतकरी शेतमजूर व इतर अशी स्वतंत्र माहिती सन 2002 च्या दारिद्र्य रेषेखालील ग्रामीण कुटूंबांच्या गणनेमध्ये उपलब्ध नसल्यामुळे शेतकरी, शेतमजूर व इतर यांची आकडेवारी एकीकृत केलेली आहे.

आधार:- प्रकल्प संचालक, जिल्हा ग्रामीण विकास यंत्रणा, सिंधुदुर्ग.

तक्ता क्रमांक - 3.1

क्षेत्रवार जिल्हा उत्पन्न व दरडोई जिल्हा उत्पन्न - चालू किंमतीनुसार

जिल्हा - जिल्हा सिंधुदुर्ग

संदर्भ वर्ष : 2005-06 व 2006-07

(रु लाखात)

अ. क्र.	क्षेत्र	वर्ष 2005-06 *		वर्ष 2006-07 @	
		स्थूल जिल्हा उत्पन्न	निव्वळ जिल्हा उत्पन्न	स्थूल जिल्हा उत्पन्न	निव्वळ जिल्हा उत्पन्न
(1)	(2)	(3)	(4)	(5)	(6)
1.1	कृषी	59897	56494	66205	62444
1.2	वन संवर्धन	3020	2900	3249	3120
1.3	मासेमारी	2708	2221	4979	4082
1.4	खाण व दगड खाणकाम	1699	1442	2110	1791
	प्राथमिक क्षेत्र एकूण	67325	63057	76544	71437
2.1	नोंदणीकृत उद्योग	10690	8098	13593	10297
2.2	अनोंदणीकृत उद्योग	12438	9725	14403	11262
2.3	बांधकाम	24409	23617	29709	28745
2.4	वीज, गॅस व पाणीपुरवठा	4624	2301	5279	2627
	द्वितीय क्षेत्र एकूण	52160	43741	62985	52932
3.1	रेल्वे	395	280	422	297
3.2	परिवहन, राठवणूक	12408	6131	14941	7382
3.3	दळणवळण	17456	14282	20426	16712
3.4	व्यापार व उपाहारगृहे	51622	48826	60716	57428
3.5	बँका व विमा उद्योग	38468	37341	42934	41694
3.6	व्यवसाय सेवा	21531	18743	22911	19944
3.7	सार्वजनिक प्रशासन	12331	10106	13691	11220
3.8	इतर सेवा	26061	22987	29284	25831
	तृतीय क्षेत्र एकूण	180272	158696	205325	180509
	एकूण जिल्हा उत्पन्न	299756	265494	344853	304878
	लोकसंख्या (हजारात)	912	912	921	921
	दरडोई जिल्हा उत्पन्न(रु)	32862	29106	37439	33099
	एकूण राज्य उत्पन्न	43805796	37591451	50935604	43703514
	दरडोई राज्य उत्पन्न (रु)	42056	36090	48171	41331
	एकूण जिल्हा उत्पन्नाची राज्य उत्पन्नाशी टक्केवारी	0.68	0.71	0.68	0.70

टिप : 1) * अस्थायी @ प्रारंभिक 2) आकडे पूर्णांकात दिल्याने बेरजा जुळतीलच असे नाही.

आधार - अर्थ व सांख्यिकी संचालनालय, मुंबई

तक्ता क्रमांक - 3.2

क्षेत्रवार जिल्हा उत्पन्न व दरडोई जिल्हा उत्पन्न - स्थिर किमतीनुसार

जिल्हा - सिंधुदुर्ग

संदर्भ वर्ष : 2005-06 व 2006-07

(रु लाखात)

अ. क्र.	क्षेत्र	वर्ष 2005-06 *		वर्ष 2006-07 @	
		स्थूल जिल्हा उत्पन्न	निव्वळ जिल्हा उत्पन्न	स्थूल जिल्हा उत्पन्न	निव्वळ जिल्हा उत्पन्न
(1)	(2)	(3)	(4)	(5)	(6)
1.1	कृषी	56077	53130	59019	55917
1.2	वन संरक्षण	1591	1500	1607	1515
1.3	मासेमारी	2047	1601	3164	2474
1.4	खाण व दगड खाणकाम	1345	1135	1191	1004
घाथान्त्रिक क्षेत्र एकूण		61061	57365	64981	60911
2.1	नोंदणीकृत उद्योग	7212	5339	8559	6336
2.2	अनोंदणीकृत उद्योग	9891	7976	10828	8731
2.3	बांधकाम	17015	16392	20590	19836
2.4	वीज, गॅस व पाणीपुरवठा	4329	2817	4740	3084
द्वितीय क्षेत्र एकूण		38447	32523	44717	37987
3.1	रेल्वे	360	289	376	305
3.2	परिवहन, साठवणूक	9393	4432	10060	4746
3.3	दळणवळण	22389	19774	26374	23294
3.4	व्यापार व उपाहारगृहे	40932	38742	45633	43192
3.5	बँका व विमा उद्योग	30349	29492	32326	31421
3.6	व्यवसाय सेवा	15654	13743	16218	14238
3.7	सार्वजनिक प्रशासन	9691	7989	9925	8182
3.8	इतर सेवा	20599	18336	21149	18826
तृतीय क्षेत्र एकूण		149366	132797	162062	144205
एकूण जिल्हा उत्पन्न		248874	222685	271759	243103
लोकसंख्या (हजारात)		912	912	921	921
दरडोई जिल्हा उत्पन्न(रु)		27284	24413	29504	26393
एकूण राज्य उत्पन्न		34350107	29615521	37678283	32514828
दरडोई राज्य उत्पन्न (रु)		32978	28433	35633	
एकूण जिल्हा उत्पन्नाची एकूण राज्य उत्पन्नाशी टक्केवारी		0.72	0.75	0.72	0.75

टिप : 1) * अस्थायी @ प्रारंभिक 2) आकडे पूर्णांकात दिल्याने बेरजा जुळतीलच असे नाही.

आधार - अर्थ व सांख्यिकी सचालनालय, मुंबई

तक्ता क्रमांक - 4.2

जिल्हा मुख्यालयातील महत्त्वाच्या वस्तूच्या मासिक सरासरी किरकोळ किमती

जिल्हा - सिंधुदूर्ग

(रुपये)

संदर्भ वर्ष - 2007

अ. क्र.	वस्तूचे नाव व प्रत	परिमाण	जानेवारी 2007	फेब्रुवारी 2007	मार्च 2007	एप्रिल 2007	मे 2007
(1)	(2)	(3)	(4)	(5)	(6)	(7)	(8)
1	तांदूळ	किलो	23.00	23.00	22.00	25.75	24.00
2	गहू	किलो	19.00	20.00	16.60	16.25	19.25
3	गव्हाचे पीठ	किलो	19.00	18.00	18.00	18.00	20.00
4	ज्वारी (संकरित)	किलो	18.00	16.00	16.00	16.75	17.47
5	ज्वारी (देशी)	किलो	14.00	16.00	14.00	15.00	19.75
6	बाजरी	किलो	10.50	10.00	13.20	10.75	11.25
7	काबुली चणा (अखवा)	किलो	40.00	42.00	55.00	41.50	42.00
8	हरभरा डाळ	किलो	41.00	42.00	41.00	39.00	41.00
9	तूरडाळ	किलो	34.00	34.00	40.20	39.00	39.75
10	मूगडाळ	किलो	54.00	54.00	51.20	53.50	54.00
11	उडीदडाळ	किलो	60.00	60.00	50.00	56.00	56.00
12	मसूरडाळ	किलो	30.00	30.00	32.00	37.50	38.00
13	मटकी	किलो	उ.ना.	उ.ना.	उ.ना.	उ.ना.	उ.ना.
14	पांढरा वाटाणा	किलो	22.00	22.00	24.00	23.50	24.25
15	सावुदाणा	किलो	31.00	32.00	30.00	30.00	30.00
16	शेंगदाणे	किलो	42.00	42.00	40.00	43.50	42.50
17	रवा	किलो	20.00	20.00	18.00	20.75	20.00
18	मैदा	किलो	उ.ना.	उ.ना.	उ.ना.	उ.ना.	उ.ना.
19	पोहे	किलो	उ.ना.	उ.ना.	उ.ना.	उ.ना.	उ.ना.
20	साखर	किलो	15.50	16.13	15.10	15.37	13.87
21	गूळ पिवळा	किलो	19.00	20.00	18.00	18.00	18.00
22	गोडेतेल भुईमुगाचे(सुटे)	किलो	69.00	68.00	72.00	67.75	66.25
23	वनस्पती तूप (सुटे)	किलो	63.00	63.00	64.00	66.25	63.75
24	खोबरेल तेल (सुटे)	100ग्रॅम	8.80	8.80	8.80	8.30	8.80
25	म्हशीचे दूध (सुटे)	लीटर	15.00	15.00	15.00	16.00	16.00

तक्ता पुढे चालू...

तक्ता क्रमांक - 4.2

जिल्हा मुख्यालयातील महत्वाच्या वस्तूंच्या मासिक सरासरी किरकोळ किंमती

जिल्हा - सिंधुदूर्ग

(रुपये)

संदर्भ वर्ष - 2007

अ. क्र.	वस्तूचे नाव व प्रत	परिमाण	जून 2007	जुलै 2007	ऑगस्ट 2007	सप्टेंबर 2007
(1)	(2)	(3)	(9)	(10)	(11)	(12)
1	तांदूळ	किलो	24.00	30.00	32.00	31.50
2	गहू	किलो	20.60	18.75	17.20	17.25
3	गव्हाचे पीठ	किलो	21.00	20.00	20.00	21.00
4	ज्वारी (संफरित)	किलो	16.00	17.00	17.00	16.25
5	ज्वारी (देशी)	किलो	20.00	20.00	20.00	20.00
6	बाजरी	किलो	11.60	12.00	12.00	12.00
7	कावुली चणा (अखडा)	किलो	41.20	37.50	40.40	41.50
8	हरभरा डाळ	किलो	40.40	39.00	40.00	40.50
9	तूरडाळ	किलो	41.20	41.50	43.20	43.75
10	मूगडाळ	किलो	50.00	49.50	45.20	43.50
11	उडीदडाळ	किलो	50.00	48.00	48.00	46.00
12	मसूरडाळ	किलो	33.00	38.00	39.60	38.00
13	मटकी	किलो	उ.ना.	उ.ना.	उ.ना.	उ.ना.
14	पांढरा वाटाणा	किलो	24.00	24.00	26.00	26.00
15	सांददाणा	किलो	30.00	30.00	30.40	31.50
16	सांगदाणे	किलो	42.40	47.00	51.60	54.75
17	रवा	किलो	20.00	20.00	20.00	21.50
18	मैदा	किलो	उ.ना.	उ.ना.	उ.ना.	उ.ना.
19	पोहे	किलो	उ.ना.	उ.ना.	उ.ना.	उ.ना.
20	साखर	किलो	13.60	14.00	14.00	13.75
21	गूळ पिचळा	किलो	18.00	19.00	20.00	20.00
22	गोडेतेल भुईमुगाचे(सुटे)	किलो	63.40	73.00	74.00	74.00
23	वनस्पती तूप (सुटे)	किलो	64.00	65.00	65.20	64.00
24	खोबरेल तेल (सुटे)	100ग्रॅम	8.00	8.00	8.00	8.20
25	म्हशीचं दूध (सुटे)	लीटर	13.00	13.00	18.00	18.00

तक्ता पुढे चालू...

तक्ता क्रमांक - 4.2

जिल्हा मुख्यालयातील महत्वाच्या वस्तूंच्या मासिक सरासरी किरकोळ किंमती

जिल्हा - सिंधुदुर्ग

(रुपये)

संदर्भ वर्ष - 2007

अ. क्र.	वस्तूचे नाव व प्रत	परिमाण	ऑक्टोबर 2007	नोव्हेंबर 2007	डिसेंबर 2007	वर्षाची सरासरी	मागील वर्षाची सरासरी
(1)	(2)	(3)	(13)	(14)	(15)	(16)	(17)
1	तांदूळ	किलो	27.00	25.00	25.75	26.08	22.35
2	गहू	किलो	18.00	18.25	17.50	18.22	17.67
3	गव्हाचे पीठ	किलो	21.00	20.00	20.00	19.67	19.67
4	ज्वारी (संकरित)	किलो	17.00	18.50	21.00	17.25	12.21
5	ज्वारी (देशी)	किलो	20.00	21.00	24.50	18.69	15.58
6	बाजरी	किलो	12.20	10.75	10.00	11.35	9.69
7	काबुली चणा (अख्खा)	किलो	41.20	39.50	42.00	41.98	45.25
8	हरभरा डाळ	किलो	40.80	39.50	40.00	40.35	41.15
9	तूरडाळ	किलो	44.80	45.75	47.50	41.22	33.88
10	मूगडाळ	किलो	40.40	43.00	41.00	48.28	52.89
11	उडीदडाळ	किलो	44.40	41.50	44.00	50.33	55.33
12	मसूरडाळ	किलो	40.00	39.50	40.00	36.72	29.68
13	मटकी	किलो	उ.ना.	उ.ना.	उ.ना.	उ.ना.	उ.ना.
14	पांढरा वाटाणा	किलो	26.00	24.50	27.50	24.48	23.38
15	साबुदाणा	किलो	30.00	31.00	28.50	30.37	32.04
16	शेंगदाणे	किलो	52.60	44.75	44.00	45.59	34.21
17	रवा	किलो	22.40	20.00	20.00	20.22	17.76
18	मैदा	किलो	उ.ना.	उ.ना.	उ.ना.	उ.ना.	उ.ना.
19	पोहे	किलो	उ.ना.	उ.ना.	उ.ना.	उ.ना.	उ.ना.
20	साखर	किलो	14.00	14.37	13.87	14.46	19.17
21	गूळ पिवळा	किलो	20.00	19.50	18.50	18.83	23.41
22	गोडेतेल भुईमुगाचे (सुटे)	किलो	74.00	72.00	70.00	70.70	61.89
23	वनस्पती तूप (सुटे)	किलो	66.40	70.00	66.75	65.16	59.79
24	खोबरेल तेल (सुटे)	100 ग्रॅम	8.00	8.00	8.00	8.31	17.56
25	म्हशीचे दूध (सुटे)	लीटर	18.00	18.00	18.00	16.92	15.00

तक्ता पुढे चालू...

तक्ता क्रमांक - 4.2

जिल्हा मुख्यालयातील महत्वाच्या वस्तूंच्या मासिक सरासरी किरकोळ किंमती

जिल्हा - सिंधुदूर्ग

(रुपये)

संदर्भ वर्ष - 2007

अ. क्र.	वस्तूचे नाव व प्रत	परिमाण	जानेवारी 2007	फेब्रुवारी 2007	मार्च 2007	एप्रिल 2007	मे 2007
(1)	(2)	(3)	(4)	(5)	(6)	(7)	(8)
26	म्हशीचे शुध्द तूप	किलो	160.00	159.50	186.00	186.25	173.75
27	बोकडाचे मांस	किलो	160.00	160.00	160.00	160.00	160.00
28	कोंबडी (ब्रॉयलर) न सोललेली	किलो	60.00	60.00	60.00	85.00	70.00
29	ताजे मासे (स्थानिक)	किलो	80.00	80.00	80.00	108.75	171.25
30	अंडी कोंबडीची (सुधारित)	डझन	30.00	30.00	30.00	30.00	29.50
31	आयोडीनयुक्त मीठ	किलो	9.00	9.00	9.00	9.00	9.00
32	हळद पावडर (सुटी)	100 ग्रॅम	9.00	9.00	8.90	7.87	8.50
33	गरम मसाला पावडर (स्थानिक)	100 ग्रॅम	16.00	16.00	14.00	16.00	14.75
34	वटाटे	किलो	12.00	12.00	12.00	11.75	13.00
35	कांदे	किलो	15.00	13.00	11.20	11.00	10.75
36	लसूण	100 ग्रॅम	10.00	9.00	8.00	6.00	6.00
37	केळी (जळगाव)	डझन	16.25	15.00	17.00	15.00	15.00
38	सफरचंद	किलो	82.50	90.00	100.00	105.00	112.50
39	चहापत्ती	किलो	192.00	192.00	199.00	188.00	192.50
40	रॉकेल (खु.बा.)	लीटर	उ.ना.	उ.ना.	उ.ना.	उ.ना.	उ.ना.
41	रॉकेल (स्व.धा.दु.)	लीटर	9.80	9.80	9.80	9.80	9.80
42	पेट्रोल	लीटर	49.48	48.77	47.36	47.35	48.00
43	काडेपेटी	1 नग	0.50	0.50	0.50	0.50	0.75
44	धुण्याचा साबण	250ग्रॅम	20.50	20.50	22.00	22.00	21.00
45	प्रसाधन साबण	1 बडी	13.75	14.00	14.00	14.00	14.00
46	ब्रेड (स्थानिक)	400 ग्रॅम	11.00	12.00	12.00	10.50	10.00
47	गॅस सिलिंडर (स्वयंपाकाचा)	प्रत्येकी	296.84	296.84	296.84	296.84	294.84
48	टाल्कम पावडर (पॉन्डस/तत्सम)	100 ग्रॅम	29.00	29.00	29.00	29.75	30.00
49	दुध पेस्ट (कोलगेट साठी/ तत्सम)	100 ग्रॅम	27.00	27.00	27.00	27.00	27.00
50	सोने (स्टॅण्डर्ड)	10 ग्रॅम	उ.ना.	उ.ना.	उ.ना.	उ.ना.	उ.ना.
51	चांदी	10 ग्रॅम	उ.ना.	उ.ना.	उ.ना.	उ.ना.	उ.ना.

तक्ता पुढे चालू...

जिल्हा मुख्यालयतील मुदतीच्या वस्तुव्यय भासिक सरासरी किंमती कोळ किमती

00.01
00.02
20.01

क्र.	वस्तुव्यय	एकक	मूल्य	मूल्य	मूल्य	मूल्य	मूल्य
क्र.	वस्तुव्यय	एकक	मूल्य	मूल्य	मूल्य	मूल्य	मूल्य
26	मुदतीचे शुद्ध तूप	किलो	165.00	165.00	165.00	170.00	
27	मुदतीचे मांस	किलो	160.00	160.00	160.00	160.00	
28	कोळी (ब्रायरो) न साललेली	किलो	82.00	90.00	90.00	90.00	
29	ताजे मासे (स्थानिक)	किलो	166.00	200.00	200.00	200.00	
30	अडी कोळीची (स्थानिक)	किलो	26.86	30.00	30.00	27.00	
31	आयोडीनयुक्त मीठ	किलो	9.00	9.00	9.00	8.75	
32	हॅल्ड पावडर (स्ट्री)	ग्रॅम	8.50	8.50	8.50	8.25	
33	गुरम मयूला पावडर (स्थानिक)	ग्रॅम	14.20	14.50	15.00	14.25	
34	नटटे	किलो	12.80	12.50	14.20	14.75	
35	कांदी	किलो	12.80	16.25	15.60	15.00	
36	लसूण	100 ग्रॅम	6.80	7.00	8.00	7.75	
37	कोळी (जळगाव)	डझन	15.00	16.25	14.40	14.25	
38	सुफरचंद	किलो	106.00	115.00	74.00	55.00	
39	बेहामती	किलो	194.00	194.00	192.40	182.50	
40	सॅकेल (ख.बा.)	लीटर	9.80	9.80	9.80	9.80	
41	सॅकेल (स्व.धा.दु.)	लीटर	9.80	9.80	9.80	9.80	
42	पेट्रोल	लीटर	48.00	48.00	48.00	48.00	
43	काडेपेटी	1 ना	0.75	0.50	0.50	0.50	
44	धुण्याचा सवण	250 ग्रॅम	21.20	21.00	21.00	21.00	
45	प्रसाधन सवण	1 जडी	14.00	14.00	14.00	14.00	
46	ब्रेड (स्थानिक)	400 ग्रॅम	10.00	10.00	10.00	10.00	
47	मस सॅल्टेड (स्वयंपाकाचा)	प्रत्येकी	294.84	294.80	294.84	294.88	
48	टारकम पावडर (पॉन्डम/तत्सम)	100 ग्रॅम	30.00	21.00	21.00	33.00	
49	दुध पेट्ट (कॅलगेट साधी/तत्सम)	100 ग्रॅम	27.20	27.00	27.00	28.00	
50	सोने (स्टॅण्डर्ड)	10 ग्रॅम	उ.ना.	उ.ना.	उ.ना.	उ.ना.	
51	चांदी	10 ग्रॅम	उ.ना.	उ.ना.	उ.ना.	उ.ना.	

तक्ता पुढे चालू...

तक्ती क्रमांक - 4.2

जिल्हा मुख्यालयातील महत्त्वाच्या वस्तूच्या मासिक सरासरी किंमती

जिल्हा - सिंधुदुर्ग

(रुपये)

संदर्भ वर्ष - 2007

अ. क्र.	वस्तूचे नाव व प्रत	परिमाण	ऑक्टोबर 2007	नोव्हेंबर 2007	डिसेंबर 2007	वर्षाची सरासरी	मागील वर्षाची सरासरी
(1)	(2)	(3)	(13)	(14)	(15)	(16)	(17)
26	म्हशीचे शुध्द तूप	किलो	170.00	170.00	150.00	168.38	163.64
27	बोकडाचे मांस	किलो	160.00	160.00	160.00	14.37	146.00
28	कोंबडी (ब्रायलर) न सोललेली	किलो	90.00	90.00	90.00	79.75	53.96
29	ताजे मासे (स्थानिक)	किलो	200.00	200.00	200.00	159.67	79.33
30	अंडी कोंबडीची (सुधारित)	डझन	26.00	27.00	29.50	28.98	20.57
31	आघोडीनयुक्त मीठ	किलो	9.00	8.75	8.75	8.94	8.75
32	हळद पावडर (स्टी)	100 ग्रॅम	8.60	8.25	9.50	8.61	8.58
33	गरम मसाला पावडर (स्थानिक)	100 ग्रॅम	11.60	14.25	15.00	14.63	12.94
34	बटाटे	किलो	14.60	14.75	15.00	13.45	11.63
35	कांदे	किलो	10.40	15.00	10.00	13.00	7.50
36	लसूण	100 ग्रॅम	8.00	7.75	9.50	7.82	6.70
37	झेव्ही (जळगाव)	डझन	15.00	14.25	17.50	15.41	15.64
38	रुफरचंद	किलो	45.00	55.00	60.00	83.33	78.71
39	चहापत्ती	किलो	184.00	182.50	190.00	190.24	173.38
40	रॉकेल (खु.बा.)	लीटर	उ.ना.	उ.ना.	उ.ना.	उ.ना.	उ.ना.
41	रॉकेल (स्व.धा.दु.)	लीटर	9.80	9.80	9.80	9.80	9.80
42	पेट्रोल	लीटर	48.00	48.00	48.00	48.08	49.94
43	काडेपेटी	1 नाग	0.50	0.50	0.50	0.54	0.50
44	धुण्याचा सावण	250ग्रॅम	22.00	22.00	22.00	21.35	16.00
45	प्रसाधन सावण	1 बडी	15.00	15.00	15.00	14.23	13.09
46	ब्रेड (स्थानिक)	400 ग्रॅम	10.00	10.00	10.00	10.46	8.77
47	गॅस सिलिंडर (स्वयंपाकाचा)	प्रत्येकी	295.00	295.00	295.00	295.55	296.00
48	टाल्कम पावडर (पॉन्डस/तत्सम)	100 ग्रॅम	30.00	28.50	30.00	28.35	29.91
49	टूथ पेस्ट (कोलगेट साधर्म तत्सम)	100 ग्रॅम	27.00	25.00	27.00	26.93	26.45
50	रॉने (स्टॅण्डर्ड)	10 ग्रॅम	उ.ना.	उ.ना.	उ.ना.	उ.ना.	उ.ना.
51	चांदी	10 ग्रॅम	उ.ना.	उ.ना.	उ.ना.	उ.ना.	उ.ना.

आधार - अर्थ व सांख्यिकी संचालनालय, मुंबई

तक्ता क्रमांक - 4.3

ग्राहक किंमतीचे निर्देशांक (पायाभूत वर्ष : 2001=100)

जिल्हा : सिंधुदुर्ग

केंद्र - मुंबई

संदर्भ - 2007-08

अ. क्र.	महिना/ वर्ष	अन्नगट	पान,सुपारी तंबाखू इ.	इंधन व दिवाबत्ती	घरबांधणी	कापड, बिछाने व पादत्राणे	संकीर्ण	सर्वसाधारण निर्देशांक
1	2	4	5	6	7	8	9	10
1	एप्रिल-07	130	126	136	126	130	137	132
2	मे-07	131	126	137	126	130	137	132
3	जून-07	133	127	141	126	130	138	134
4	जुलै-07	137	128	136	127	131	139	136
5	ऑगस्ट-07	135	127	139	127	131	140	135
6	सप्टेंबर-07	137	128	141	127	130	140	136
7	ऑक्टोबर-07	139	128	143	127	130	141	138
8	नोव्हेंबर-07	138	129	143	127	130	141	137
9	डिसेंबर-07	139	129	142	127	130	142	138
10	जानेवारी-08	138	129	143	128	130	142	137
11	फेब्रुवारी-08	139	130	143	128	130	141	138
12	मार्च-08	141	130	153	128	130	142	140
वार्षिक सरासरी		134	125	140	127	130	139	134

आधार:- श्रम केंद्र, भारत सरकार, सिमला.

तक्ता क्रमांक - 4.4

किंमतीचे महत्वाचे निर्देशांक

जिल्हा :- सिंधुदुर्ग

संदर्भ - 2007-08

अ. क्र.	महिना / वर्ष	अखिल भारतीय घाऊक किंमत निर्देशांक (पायाभूत वर्ष 1993-94)	ग्राहक किंमत निर्देशांक							
			औद्योगिक कामगारांसाठी (पायाभूत वर्ष 2001)		महाराष्ट्र (पायाभूत वर्ष 2003)		शेतमजुरांसाठी (पायाभूत वर्ष 1986-87)		शहरी अश्रमिक कर्मचा-यांसाठी (पायाभूत वर्ष 1984-85)	
			मुंबई	अखिल भारत	ग्रामीण	नागरी	महाराष्ट्र	अखिल भारत	मुंबई	अखिल भारत
(1)	(2)	(3)	(4)	(5)	(6)	(7)	(8)	(9)	(10)	(11)
1	एप्रिल -07	211.5	132	128	119	116	407	394	491	501
2	मे-07	212.3	132	129	123	121	411	395	493	503
3	जून-07	212.3	134	130	124	122	415	399	496	506
4	जुलै-07	213.6	136	132	126	124	420	404	502	514
5	ऑगस्ट-07	213.8	135	133	127	124	424	408	502	515
6	सप्टेंबर-07	215.1	136	133	127	123	423	410	502	516
7	ऑक्टोबर-07	215.2	138	134	128	124	425	413	506	520
8	नोव्हेंबर-07	215.9	137	134	128	124	427	414	508	519
9	डिसेंबर-07	216.4	138	134	129	125	428	413	510	518
10	जानेवारी-08	218.1	137	134	135	131	431	413	509	520
11	फेब्रुवारी-08	219.9	138	135	136	132	431	417	510	523
12	मार्च-08	225.5	140	137	136	133	437	423	513	528

आधार:- 1) केंद्रीय सांख्यिकीय संघटना, नवी दिल्ली. 2) आर्थिक सल्लागार, उद्योग मंत्रालय, भारत सरकार, नवी दिल्ली.

3) श्रम केंद्र, भारत सरकार, सिमला 4) अर्थ व सांख्यिकी संचालनालय, मुंबई.

तक्ता क्रमांक - 5.1
गोळा केलेला जमीन महसूल

जिल्हा-सिंधुदुर्ग

संदर्भ वर्ष-2007-08
(रुपये हजार)

अ. क्र.	तालुका	जमीन महसुलाची एकूण चालू मागणी	जमीन महसुलाची थकबाकी	एकूण मागणी (3+4)	सूट	निलंबित वसुलीची रक्कम	वसुली प्राप्त रक्कम {5-(6+7)}	प्रत्यक्ष वसुली	खातेदारांची संख्या
(1)	(2)	(3)	(4)	(5)	(6)	(7)	(8)	(9)	(10)
1	देवगड	2192	19	2211	-	-	2211	3535	45832
2	वैभववाडी	249	0	249	-	-	249	2078	18132
3	कणकवली	3717	0	3717	-	-	3717	5704	50968
4	मालवण	1109	1020	2129	-	-	2129	5118	69957
5	वेंगुर्ला	1120	0	1120	-	-	1120	6311	35840
6	कुडाळ	2318	159	2477	-	-	2477	4808	40951
7	सावंतवाडी	2044	239	2283	-	-	2283	6437	47445
8	दोडामार्ग	6157	0	6157	-	-	6157	1293	15879
जिल्हा एकूण		18906	1437	20343	-	-	20343	35284	325004

आधार -जिल्हाधिकारी कार्यालय, सिंधुदुर्ग

तक्ता क्रमांक - 5.2

स्थानिक स्वराज्य संस्थांचे उत्पन्न व खर्च

जिल्हा :- सिंधुदुर्ग

संदर्भ वर्ष-2007-08

(रूपये लाखात)

अ. क्र.	बाब	ग्राम-पंचायत	जिल्हा परिषद	नगर पंचायत	नगर परिषदा	कटक मंडळ
(1)	(2)	(3)	(4)	(5)	(6)	(7)
	स्थानिक स्वराज्य संस्थांची संख्या	430	1	1	3	0
अ)	जमा					
1	सुरूवातीची शिल्लक	704	3136	45	603	0
2	चालू वर्षातील जमा					
	2.1 शासकीय अनुदाने व वर्गणी	1645	18222	174	788	0
	2.2 सर्व प्रकारचे कर	548	117	34	329	0
	2.3 इतर जमा	13	3763	30	515	0
	2.4 एकूण (बाब 2.1 ते 2.3)	2206	22102	238	1632	0
	एकूण प्राप्ती (सुरूवातीची शिल्लक मिळून)	2910	25238	283	2235	0
ब)	खर्च					
3	चालू वर्षातील खर्च					
	3.1 सामान्य प्रशासन	335	855	9	243	0
	3.2 शिक्षण	12	10784	0	12	0
	3.3 सार्वजनिक आरोग्य	137	1376	29	296	0
	3.4 इतर	1661	8235	206	1197	0
	एकूण (3.1 ते 3.4)	2145	21250	244	1748	0
4	अखेरची शिल्लक	765	3988	39	487	0
	एकूण खर्च (अखेरची शिल्लक मिळून) (स्तंभ 3+4)	2910	25238	283	2235	0

आधार :- 1) जिल्हा परिषद, 2) ग्रामपंचायत विभाग, जिल्हा परिषद, सिंधुदुर्ग

कटक मंडळ/ नगरपरिषदा- वेंगुर्ला, मालवण, सावंतवाडी, नगरपंचायत कणकवली

तक्ता क्रमांक - 5.3

बैंक कार्यालये, वर्गीकृत बँकांची संख्या, ठेवी व कर्जे

जिल्हा: - सिंधुदुर्ग

संदर्भ वर्ष-2007-08

अ. क्र.	तालुका	बँकांची कार्यालये असलेली गावे व शहरे	वर्गीकृत बँका (संख्या)	वर्गीकृत बँकांची शाखा कार्यालये	वर्गीकृत बँकांच्या ठेवी (लाख रुपये)
(1)	(2)	(3)	(4)	(5)	(6)
1	देवगड	12	5	12	उ.ना
2	वैभववाडी	4	2	4	उ.ना
3	कणकवली	11	6	11	उ.ना
4	मालवण	13	6	13	उ.ना
5	वेंगुर्ला	10	6	10	उ.ना
6	कुडाळ	17	8	17	उ.ना
7	सावंतवाडी	14	7	14	उ.ना
8	दोडामार्ग	5	2	5	उ.ना
जिल्हा एकूण		86	10	86	174696

टिप :- स्तभ क्रमांक 4 ची एकूण ही वर्गीकृत बँकांची संख्या असल्याने तालुकावार बेरीज जुळणार नाही.

*स्तभ क्रमांक 6 ची माहिती तालुका निहाय उपलब्ध नाही.

आधार :- जिल्हा अग्रणी बँक ऑफ इंडिया, सिंधुदुर्ग

तक्ता क्रमांक - 5.4

जिल्हा - सिंधुदुर्ग

अल्पबचत कार्यक्रमाची प्रगती संदर्भ वर्ष-2006-07 व 2007-08

(रुपये लाखात)

अ.क्र.	योजनेचे नाव	2007-08 अखेर अल्पबचत खातेदारांची संख्या	2006-07 मधील अल्पबचत खात्यातील गुंतवणूक		2007-08 मधील अल्पबचत खात्यातील गुंतवणूक	
			ढोबळ	निव्वळ	ढोबळ	निव्वळ
(1)	(2)	(3)	(4)	(5)	(6)	(7)
1	टपाल बचत खाते	-	5835.37	596.41	7212.67	627.82
2	पुनरावर्ती ठेवी	36767	3291.06	865.21	3378.22	527.57
3	समयबंध ठेवी	-	1639.03	366.58	1285.03	-65.15
4	सार्वजनिक भविष्य निर्वाह निधी					
	4.1 स्टेट बँक	-	689.53	630.06	105.80	11.32
	4.2 बँक ऑफ महाराष्ट्र	-	-	-	-	-
	4.3 टपाल खाते	-	122.23	62.05	121.66	85.77
	4.4 इतर बँका	-	-	-	105.80	11.32
5	राष्ट्रीय बचत प्रमाणपत्रे	-	962.08	117.45	713.55	34.36
6	इंदिरा विकास पत्रे	-	-	-6.49	-	-2.46
7	किसान विकास पत्रे	-	2867.12	1338.10	2136.11	660.42
8	मासिक प्राप्ती योजना	3513	2948.72	1151.37	1694.89	-174.58
9	राष्ट्रीय बचत योजना-87	-	-	-11.09	0.10	-8.71
10	राष्ट्रीय बचत योजना-92	-	-	-2.12	-	-0.67
11	एससीएसएस	-	465.10	449.6	575.00	5.75
11	इतर सर्व योजना	-	-	-	-	-
जिल्हा एकूण		40280	18820.24	5576.83	17222.93	1712.76

आधार :- सहायक संचालक (अल्पबचत), जिल्हाधिकारी कार्यालय सिंधुदुर्ग

तक्ता क्रमांक - 5.5

आयुर्विमा विषयक आकडेवारी

जिल्हा :- सिधुदुर्ग

संदर्भ वर्ष-2007-08

अ. क्र.	बाब	परिमाण	तपशील
(1)	(2)	(3)	(4)
1	आयुर्विमा महामंडळाच्या जिल्हयातील शाखा	संख्या	3
2	चालू विमा पॉलिसीज् (मार्च 2007 अखेर)	संख्या	249892
3	मार्च अखेर व्यपगत विमा पॉलिसीज्	संख्या	91307
4	नवीन व्यवसाय (2007-08)		
	4.1 उतरविलेली विमापत्रे	संख्या	30111
	4.2 विमा रक्कम	(रु लाख)	15605
	4.3 विम्याचा प्रथम इप्ता रक्कम	(रु लाख)	2549
5	जिल्हयातील विमा प्रतिनिधींची संख्या		
	5.1 एकूण विमा प्रतिनिधी	संख्या	941
	5.2 एकूण पैकी ग्रामीण विमा प्रतिनिधी	संख्या	875
	5.3 एकूण पैकी महिला विमा प्रतिनिधी	संख्या	242
	5.4 एकूण महिला प्रतिनिधींपैकी ग्रामीण महिला प्रतिनिधी	संख्या	216

टीप - वरील माहिती केवळ भारतीय जीवन विमा निगम यांच्याकडील असून यात खाजगी विमा कंपन्यांचा समावेश केलेला नाही.

आधार :- भारतीय जीवन विमा निगम, कुडाळ, कणकवली, मालवण

तक्ता क्रमांक - 6.1

जमिनीचा वापर

संदर्भ वर्ष :2000-01

(क्षेत्र हेक्टरमध्ये)

जिल्हा -सिंधुदुर्ग

अ. क्र.	तालुका	एकूण भौगोलिक क्षेत्र	जंगल व्याप्त क्षेत्र	शेतीला उपलब्ध नसलेले क्षेत्र			पडीत जमिनीव्यतिरिक्त लागवड न झालेली एकूण जमीन
				पडीत/लागवडी लायक नसलेली	बिगर शेती वापराखालील जमीन	एकूण (5+6)	
(1)	(2)	(3)	(4)	(6)	(5)	(7)	(8)
1	देवगड	78127	3004	1910	33145	35055	3043
2	वैभववाडी	41612	2744	2886	5940	8826	4548
3	कणकवली	77339	8997	2860	9957	12817	26613
4	मालवण	61829	298	2999	19336	22335	12467
5	वेंगुर्ला	29033	873	1570	6236	7806	7048
6	कुडाळ	81897	9843	3198	17336	20534	15736
7	सावंतवाडी	84540	10485	3637	13747	17384	22934
8	दोडामार्ग	49573	2399	2178	16181	18359	9023
जिल्हा एकूण		503950	38643	21238	121878	143116	101412

तक्ता पुढे चालू..

सूक्ता क्रमांक - 6.1

जमिनीचा वापर

संदर्भ वर्ष 2000-01

(क्षेत्र हेक्टरमध्ये)

अ. क्र.	तालुका	पडीत जमीन			निव्वळ क्षेत्र	एकापेक्षा अधिक (दुसऱ्या क्षेत्र)	लागवडी खालील एकूण क्षेत्र (12+13)	लागवडी-लायक क्षेत्र
		चालू पड	इतर पड	एकूण पड (9+10)				
(1)	(2)	(9)	(10)	(11)	(12)	(13)	(14)	(15)
1	देवगड	6033	8789	14822	22203	88324	22527	840068
2	वेभवाडी	4814	8847	997	1833	22128	11961	17378
3	कणकवली	1508	2287	3795	25117	148	25265	55525
4	मालवण	611	10253	10864	15865	645	16510	39196
5	वेगुर्ला	214	347	561	12745	143	12888	20354
6	कुडाळ	596	5405	6001	29783	335	30118	51520
7	सावंतवाडी	2823	12141	14964	18773	1978	20751	56671
8	दीडामार्ग	2242	9309	11551	8241	105	8346	28815
जिल्हा एकूण		18841	57378	76219	144560	3806	148366	322191

आधार :- कृषि आयुक्तालय, पुणे.

तक्ता क्रमांक - 6.2
निरनिराळ्या पिकाखालील क्षेत्र

जिल्हा - सिंधुदुर्ग

संदर्भ वर्ष : -2000-01 (क्षेत्र हेक्टर)

अ. क्र.	तालुका	तांदूळ	गहू	खरीप ज्वारी	रब्बी ज्वारी	एकूण ज्वारी	बाजरी	मका
(1)	(2)	(3)	(4)	(5)	(6)	(7)	(8)	(9)
1	देवगड	11645	0	0	0	0	0	35
2	वैभववाडी	4934	0	0	0	0	0	12
3	कणकवली	13750	0	0	0	0	0	10
4	मालवण	9304	0	0	0	0	0	35
5	वेंगुर्ला	2731	0	0	0	0	0	28
6	कुडाळ	19591	0	0	0	0	0	17
7	सावंतवाडी	13552	0	0	0	0	0	30
8	दोडामार्ग	4358	0	0	0	0	0	0
जिल्हा एकूण		79865	0	0	0	0	0	167
अ.	तालुका	तांदूळ	गहू	खरीप ज्वारी	रब्बी ज्वारी	एकूण ज्वारी	बाजरी	मका
क्र.				ज्वारी		ज्वारी	तक्ता पुढे चालू.	

तक्ता क्रमांक - 6.2
निरनिराळ्या पिकाखालील क्षेत्र

जिल्हा - सिंधुदुर्ग

संदर्भ वर्ष :- 2000-01 (क्षेत्र हेक्टर)

अ. क्र.	तालुका	वरी	नाचणी	राळा	कोद्रा	इतर तृण धान्ये	एकूण तृण धान्ये (3 ते 14)
(1)	(2)	(10)	(11)	(12)	(13)	(14)	(15)
1	देवगड	76	420	0	60	0	12236
2	वैभववाडी	102	610	0	0	0	5658
3	कणकवली	28	268	0	163	0	14219
4	मालवण	25	150	0	179	0	9693
5	वेंगुर्ला	50	158	0	60	0	3027
6	कुडाळ	73	148	0	236	0	20065
7	सावंतवाडी	0	900	0	35	0	14517
8	दोडामार्ग	28	557	0	224	0	5167
	जिल्हा एकूण	382	3211	0	957	0	84582

तक्ता पुढे चालू-

तक्ता क्रमांक - 6.2

निरनिराळ्या पिकाखालील क्षेत्र

जिल्हा - सिंधुदुर्ग

संदर्भ वर्ष : -2000-01 (क्षेत्र हेक्टर)

अ. क्र.	तालुका	हरभरा	तूर	मूग	उडीद	कुळीथ	मठ	वाल
(1)	(2)	(16)	(17)	(18)	(19)	(20)	(21)	(22)
1	देवगड	73	4	45	25	201	0	200
2	वैभववाडी	196	0	10	25	218	0	35
3	कणकवली	66	0	16	100	399	0	10
4	मालवण	110	0	49	56	576	0	150
5	वेंगुर्ला	41	0	8	34	289	0	20
6	कुडाळ	22	1	23	57	474	0	40
7	सावंतवाडी	18	0	9	40	307	0	55
8	दोडामार्ग	13	0	11	46	236	0	0
जिल्हा एकूण		539	5	171	383	2700	0	510

तक्ता पुढे चालू.

तक्ता क्रमांक - 6.2
निरनिराळ्या पिकाखालील क्षेत्र

जिल्हा - सिंधुदुर्ग

संदर्भ वर्ष :-2000-01 (क्षेत्र हेक्टर)

अ. क्र.	तालुका	चवळी	इतर कडधान्ये	एकूण कडधान्ये (16+24)	एकूण अन्नधान्ये (15+25)	ऊस	सुपारी	हळद	लवंग	मिरची	इतर मसाल्याचे पदार्थ
(1)	(2)	(23)	(24)	(25)	(26)	(27)	(28)	(29)	(30)	(31)	(32)
1	देवगड	16	150	714	12950	0	21	0	10	15	0
2	वैभववाडी	20	25	529	6187	21	20	0	0	45	0
3	कणकवली	10	36	637	14856	4	13	0	38	14	0
4	मालवण	63	12	1016	10709	0	39	0	10	16	0
5	वेंगुर्ला	32	71	495	3522	0	153	0	0	71	0
6	कुडाळ	66	30	713	20778	0	70	0	0	78	0
7	सावंतवाडी	85	15	529	15046	15	183	0	35	85	0
8	दोडामार्ग	95	50	451	5618	0	90	0	10	37	0
जिल्हा एकूण		387	389	5084	89666	40	589	0	103	361	0

तक्ता पुढे चालू.

तक्ता क्रमांक - 6.2
निरनिराळ्या पिकाखालील क्षेत्र

जिल्हा - सिंधुदुर्ग

संदर्भ वर्ष : -2000-01 (क्षेत्र हेक्टर)

अ. क्र.	तालुका	एकूण मसाल्याचे पदार्थ (28ते32)	आंबा	काजू	पेरु	सिताफळ	केळी	फणस	इतर फळे	एकूण फळे (34 ते 40)
(1)	(2)	(33)	(34)	(35)	(36)	(37)	(38)	(39)	(40)	(41)
1	देवगड	46	5006	3021	0	13	1	31	0	8072
2	वैभववाडी	65	379	1506	1	19	9	51	0	1965
3	कणकवली	65	3195	5400	17	29	0	23	20	8684
4	मालवण	65	711	1670	12	21	11	5	50	2480
5	वेंगुर्ला	224	2248	4258	5	16	0	22	25	6574
6	कुडाळ	148	2829	3726	0	22	26	86	8	6697
7	सावंतवाडी	303	850	2093	30	31	19	84	3	3110
8	दोडामार्ग	137	139	1622	0	10	20	35	40	1866
जिल्हा एकूण		1053	15357	23296	65	161	86	337	146	39448

तक्ता पुढे चालू.

तक्ता क्रमांक - 6.2
निरनिराळ्या पिकाखालील क्षेत्र

जिल्हा - सिंधुदुर्ग

संदर्भ वर्ष :-2000-01 (क्षेत्र हेक्टर)

अ. क्र.	तालुका	कोबी	मूळा	भेंडी	वांगी	भाजीपाला	कांदे	एकूण भाजी-पाला (42+47)	संकीर्ण खाद्यपिके (41+48)	एकूण खाद्य पिके(26+27+33+41+49)
(1)	(2)	(42)	(43)	(44)	(45)	(46)	(47)	(48)	(49)	(50)
1	देवगड	0	0	0	1	17	0	18	8090	21086
2	वैभववाडी	0	0	0	0	0	0	0	1965	8238
3	कणकवली	0	0	0	0	48	0	48	8732	23657
4	मालवण	0	0	0	9	20	0	29	2509	13283
5	वेंगुर्ला	0	0	0	4	123	0	127	6701	10447
6	कुडाळ	0	30	8	36	0	65	139	6836	27762
7	सावंतवाडी	4	0	5	3	26	35	73	3183	18547
8	दोडामार्ग	0	0	0	0	0	9	9	1875	7630
जिल्हा एकूण		4	30	13	53	234	109	443	39891	130650

तक्ता पुढे चालू-

तक्ता क्रमांक - 6.2

निरनिराळ्या पिकांखालील क्षेत्र

जिल्हा - सिध्दुर्ग

संदर्भ वर्ष :- 2000-01 (क्षेत्र हेक्टर)

अ. क्र.	तालुका	कापूस	अंबाडी	इतर तंतू पिके	एकूण तंतू पिके	भुईमूग	तीळ	नारळ
(1)	(2)	(51)	(52)	(53)	(54)	(55)	(56)	(57)
1	देवगड	0	0	0	0	674	89	625
2	वैभववाडी	0	0	0	0	80	23	289
3	कणकवली	0	0	0	0	1388	8	162
4	मालवण	0	0	0	0	488	4	2702
5	वेंगुर्ला	0	0	0	0	311	24	1829
6	कुडाळ	0	0	0	0	838	19	1399
7	सावंतवाडी	0	0	0	0	974	7	1162
8	दोडामार्ग	0	0	0	0	26	9	667
जिल्हा एकूण		0	0	0	0	4779	183	8835

तक्ता पुढे चालू-

तक्ता क्रमांक - 6.2
निरनिराळ्या पिकाखालील क्षेत्र

जिल्हा - सिंधुदुर्ग

संदर्भ वर्ष :-2000-01 (क्षेत्र हेक्टर)

अ. क्र.	तालुका	सूर्यफूल	जवस	कारळे	इतर गळीत धान्ये	एकूण गळीत धान्य (55+61)	इतर औषधी व मादक पदार्थ	आयुर्वेदिक व मादक पदार्थाची पिके
(1)	(2)	(58)	(59)	(60)	(61)	(62)	(63)	(64)
1	देवगड	0	0	53	0	1441	0	0
2	वैभववाडी	0	0	40	0	432	0	0
3	कणकवली	0	0	10	0	1568	0	0
4	मालवण	0	0	13	0	3207	0	0
5	वेंगुर्ला	0	0	11	0	2175	0	0
6	कुडाळ	0	0	25	0	2281	0	0
7	सावंतवाडी	0	0	36	0	2179	0	0
8	दोडामार्ग	0	0	14	0	716	0	0
जिल्हा एकूण		0	0	202	0	13999	0	0

तक्ता पुढे चालू-

तक्ता क्रमांक - 6.2
निरनिराळ्या पिकाखालील क्षेत्र

जिल्हा - सिंधुदुर्ग

संदर्भ वर्ष : -2000-01 (क्षेत्र हेक्टर)

अ. क्र.	तालुका	एकूण ओषधी व मादक पदार्थ	एकूण चारा पिके	संकीर्ण अखाद्य पिके	एकूण अखाद्य पिके (62 ते 67)	लागवडी खालील एकूण क्षेत्र (50+68)	दुसोटा क्षेत्र	लागवडी खालील निव्वळ क्षेत्र (69-70)
(1)	(2)	(65)	(66)	(67)	(68)	(69)	(70)	(71)
1	देवाड	0	0	0	1441	22527	324	22203
2	वैभववाडी	0	3291	0	3723	11961	128	11833
3	कणकवली	0	40	0	1608	25265	148	25117
4	मालवण	0	0	0	3207	16490	645	15845
5	वेंगुर्ला	0	266	0	2441	12888	143	12745
6	कुडाळ	0	95	0	2376	30138	335	29803
7	सावंतवाडी	0	25	0	2204	20751	1978	18773
8	दोडामार्ग	0	0	0	716	8346	105	8241
जिल्हा एकूण		0	3717	0	17716	148366	3806	144560

आधार- कृषी आयुक्तालय, पुणे

तक्ता क्रमांक - 6.3

मुख्य पिकांचे दर हेक्टरी अंदाजित उत्पादन

जिल्हा - सिंधुदुर्ग

संदर्भ वर्ष : 2005-06

1] प्रति हेक्टरी उत्पादन - किलो मध्ये

2] एकूण उत्पादन -- "00" मे. टन मध्ये

अ. क्र.	पिकाचे नाव	प्रति हेक्टरी उत्पादन	एकूण उत्पादन	अ. क्र.	पिकाचे नाव	प्रति हेक्टर उत्पादन	एकूण उत्पादन
(1)	(2)	(3)	(4)	(1)	(2)	(3)	(4)
1	तांदूळ	2892	2154	18	जवस	272	1
2	गहू	0	0	19	भुईमूग	750	12
3	ज्वारी	0	0	20	मोहरी	0	0
4	बाजरी	0	0	21	तीळ	313	1
5	बाली	0	0	22	एरंडी	0	0
6	मका	2415	2	23	ऊस	0	0
7	नाचणी	1033	31	24	नारळ	0	0
8	इतर तृण धान्ये	550	3	25	कापूस	0	0
9	एकूण तृण धान्ये	2805	2188	26	लाख	0	0
10	हरभरा	0	0	27	मेस्टा[अंबाडी]	0	0
11	रुडीद	848	3	28	तंबाखू	0	0
12	मूग	477	1	29	औषधी पदार्थ	0	0
13	वाल	0	0	30	सुंठ आले	981	2
14	मसूर	0	0	31	मिरची(लाल)	915	4
15	इतर कडधान्ये	425	4	32	हळद	825	10
16	एकूण कडधान्ये	559	8	33	इतर गळीत धान्ये	450	1
17	एकूण अन्नधान्य	2765	2196	34	गळीतधान्ये	700	14

आधार :- कृषि आयुक्तालय, पुणे.

तक्ता क्रमांक - 6.4

निवडक केंद्रातील पर्जन्य दिवसांची संख्या व एकूण पर्जन्य

जिल्हा - सिंधुदुर्ग

संदर्भ वर्ष : 2007

(पर्जन्य - मि.मी.)

अ. क्र.	तालुका / केंद्र	सरासरी		वर्ष 2007 मधील		सरासरीच्या तुलनेत वर्षातील पर्जन्याची टक्केवारी
		पर्जन्य दिवस (संख्या)	पर्जन्य	पर्जन्य दिवसांची संख्या	पर्जन्य	
(1)	(2)	(3)	(4)	(5)	(6)	(8)
1	देवगड	91	2495	96	3297	132.14
2	वैभववाडी	109	3954	116	4606	116.49
3	कणकवली	109	2704	119	3212	118.79
4	मालवण	92	2396	99	2659	110.98
5	वेंगुर्ला	95	2748	104	3476	126.49
6	कुडाळ	109	2704	117	3318	122.71
7	सावंतवाडी	108	3870	114	4089	105.66
8	दोडामार्ग	104	3378	113	4131	122.29

आधार : कृषि विकास अधिकारी, जिल्हा परिषद, सिंधुदुर्ग

तक्ता क्रमांक - 6.5

विविध साधनांखालील ओलिताचे क्षेत्र

जिल्हा - सिंधुदुर्ग

संदर्भ वर्ष : (2000-01)

(क्षेत्र - हेक्टर)

क्र. क्र.	तालुका	ओलिताखालील क्षेत्र		ओलिता खालील निव्वळ क्षेत्र(3+4)	ओलिता खालील स्थूल क्षेत्र	एकूण लागवडी खालील स्थूल क्षेत्र	ओलिता खालील स्थूल क्षेत्राची लागवडीखालील स्थूल क्षेत्राशी टक्केवारी
		पृष्ठभागीय	विहिरी				
(1)	(2)	(3)	(4)	(5)	(6)	(7)	(8)
1	देवगड	497	775	1272	1821	12527	14.54
2	भैरववाडी	241	393	634	680	11961	5.69
3	कणकवली	618	841	1459	1702	25265	6.74
4	नालवण	1827	2001	3828	4750	26510	17.92
5	वैपुर्ला	978	1016	1994	2426	15813	15.34
	रुडळ	1342	1615	2957	3289	27193	12.10
	सावंतवाडी	1742	2021	3763	4258	20751	20.52
	शेळभार्ग	429	540	969	1231	8346	14.75
	एकूण	7674	9202	16876	20157	148366	13.59

आधार - कृषी आयुक्तालय, पुणे.

तक्ता क्रमांक - 6.6
निरनिराळ्या पिकाखालील ओलिताचे क्षेत्र

जिल्हा - सिंधुदुर्ग

संदर्भ वर्ष : (2000-01)
(क्षेत्र - हेक्टर)

अ. क्र.	तालुका	तांदूळ	गहू	खरीप ज्वारी	रब्बी ज्वारी	एकूण ज्वारी	बाजरी
(1)	(2)	(3)	(4)	(5)	(6)	(7)	(8)
1	देवगड	0	0	0	0	0	0
2	वेभववाडी	0	0	0	0	0	0
3	कणकवली	10	0	0	0	0	0
4	मालवण	1705	0	0	0	0	0
5	वेंगुर्ला	40	0	0	0	0	0
6	कुडाळ	730	0	0	0	0	0
7	सावंतवाडी	1570	0	0	0	0	0
8	दोडामार्ग	330	0	0	0	0	0
जिल्हा एकूण		4385	0	0	0	0	0

तक्ता पुढे चालू.

तक्ता क्रमांक - 6.6
निरनिराळ्या पिकाखालील ओलिताचे क्षेत्र

जिल्हा - सिधुदुर्ग

संदर्भ वर्ष : (2000-01)

(क्षेत्र - हेक्टर)

अ. क्र.	तालुका	मका	कुळीथ	इतर तृण धान्ये	एकूण तृण धान्ये	मूग	तूर	उडीद	इतर कडधान्ये	एकूण कडधान्ये
(1)	(2)	(3)	(10)	(11)	(12)	(13)	(14)	(15)	(16)	(17)
1	देवगड	0	0	0	0	0	0	0	0	0
2	वेभक्वाडी	0	0	0	0	0	0	0	0	0
3	फणक्वली	0	0	0	10	0	0	0	0	0
4	मालवण	0	0	0	1705	0	0	0	0	0
5	बंगुर्ला	0	0	0	40	0	0	0	0	0
6	कुडाळ	0	0	0	730	0	0	0	0	0
7	सावंतवाडी	0	0	0	1570	0	0	0	0	0
8	दोडामार्ग	0	0	0	330	0	0	0	0	0
जिल्हा एकूण		0	0	0	4385	0	0	0	0	0

तक्ता पुढे चालू.

तक्ता क्रमांक - 6.6
निरनिराळ्या पिकाखालील ओलिताचे क्षेत्र

जिल्हा - सिधुदुर्ग

संदर्भ वर्ष : (2000-01)
(क्षेत्र - हेक्टर)

अ. क्र.	तालुका	एकूण अन्नधान्ये	ऊस	सुपारी	मिर्ची	हळद	इतर	एकूण मसाल्याचे पदार्थ	केळी	पेरु	सिताफळ	फणस
(1)	(2)	(18)	(19)	(20)	(21)	(22)	(23)	(24)	(25)	(26)	(27)	(28)
1	देवगड	0	0	21	16	0	0	37	1	0	13	31
2	वैभववाडी	0	9	0	0	0	0	0	0	1	19	51
3	फणकवर्ली	10	2	13	14	0	18	45	0	17	29	0
4	मालवण	1705	0	29	45	0	0	74	15	12	21	0
5	वेगुर्ला	40	0	183	126	0	0	309	0	5	16	0
6	कुडाळ	730	0	70	78	0	0	148	37	30	22	86
7	सावंतवाडी	1570	12	160	85	0	35	280	19	0	31	84
8	दोडामार्ग	330	0	90	37	0	10	137	25	0	10	0
जिल्हा एकूण		4385	23	566	401	0	63	1030	97	65	161	252

तक्ता पुढे चालू.

तक्ता क्रमांक - 6.6
निरनिराळ्या पिकाखालील ओलिताचे क्षेत्र

जिल्हा - सिधुदुर्ग

संदर्भ वर्ष : (2000-01)
(क्षेत्र - हेक्टर)

अ. क्र.	तालुका	आंबा	काजू	इतर फळे	एकूण फळे	कादा	इतर भाजीपाला	एकूण भाजीपाला	सकीर्ण खाद्यपिके	एकूण खाद्यपिके
(1)	(2)	(29)	(30)	(31)	(32)	(33)	(34)	(35)	(36)	(37)
1	देवगड	516	0	13	574	0	18	18	0	629
2	वैभववाडी	150	0	20	241	0	0	0	0	250
3	कणकवली	85	0	46	177	0	48	48	0	282
4	मालवण	205	0	53	306	0	20	20	0	2105
5	वेंगुर्ला	41	0	21	83	0	107	107	0	539
6	कुडाळ	29	0	30	234	65	84	149	0	1261
7	सावंतवाडी	50	0	61	245	35	44	79	0	2186
8	दोडामार्ग	39	0	10	84	9	0	9	0	560
जिल्हा एकूण		1115	0	254	1944	109	321	430	0	7812

तक्ता पुढे चालू..

तक्ता क्रमांक - 6.6
निरनिराळ्या पिकाखालील ओलिताचे क्षेत्र

जिल्हा - सिंधुदुर्ग

संदर्भ वर्ष : (2000-01)
(क्षेत्र - हेक्टर)

अ. क्र.	तालुका	कापूस	इतर तंतू पिके	एकूण तंतू पिके	भुईमूग	नारळ	तीळ	इतर गळिताची पिके
(1)	(2)	(38)	(39)	(40)	(41)	(42)	(43)	(44)
1	देवगड	0	0	0	567	625	0	0
2	वैभववाडी	0	0	0	60	279	0	0
3	कणकवली	0	0	0	1288	132	0	0
4	मालवण	0	0	0	88	2557	0	0
5	वेगुर्ला	0	0	0	22	1829	0	0
6	कुडाळ	0	0	0	638	1399	0	0
7	सावंतवाडी	0	0	0	845	1172	0	0
8	दोडामार्ग	0	0	0	4	667	0	0
जिल्हा एकूण		0	0	0	3512	8660	0	0

तक्ता पुढे चालू.

तक्ता क्रमांक - 6.6
निरनिराळ्या पिकाखालील ओलिताचे क्षेत्र

जिल्हा - सिध्दुर्ग

दर्भ वर्ष : (2000-01)
(क्षेत्र - हेक्टर)

अ. क्र.	तालुका	एकूण गळिताची पिके	तंबाखू	इतर औषधी व मादक पदार्थ	एकूण औषधी व मादक पदार्थ	चा-याची पिके	संकीर्ण अखाद्य पिके	एकूण अखाद्य पिके	ओलिता-खालील एकूण क्षेत्र
(1)	(2)	(45)	(46)	(47)	(48)	(49)	(50)	(51)	(52)
1	देवगड	1192	0	0	0	0	0	1192	1821
2	वैभववाडी	339	0	0	0	91	0	430	680
3	कणकवली	1420	0	0	0	0	0	1420	1702
4	मालवण	2645	0	0	0	0	0	2645	4750
5	वेंगुर्ला	1851	0	0	0	36	0	1887	2426
6	कुडाळ	2037	0	0	0	21	0	2058	3319
7	सावंतवाडी	2017	0	0	0	25	0	2042	4228
8	दोडामार्ग	671	0	0	0	0	0	671	1231
जिल्हा एकूण		12172	0	0	0	173	0	12345	20157

आधार- 1) कृषि आयुक्तालय, पुणे

तक्ता क्रमांक - 6.7

सिंचन विहिरी

जिल्हा - सिंधुदुर्ग

संदर्भ वर्ष : 1998-1999

अ. क्र.	तालुका	सिंचन विहिरीची एकूण संख्या	वापरात असलेल्या विहिरींवर बसविलेले		वापरात नसलेल्या सिंचन विहिरींची संख्या
			डिझेल पंप (संख्या)	विद्युत पंप (संख्या)	
(1)	(2)	(3)	(4)	(5)	(6)
1	देवगड	2870	15	185	78
2	वैभववाडी	26	32	49	0
3	कणकवली	3000	28	680	214
4	मालवण	2089	65	45	178
5	वेंगुर्ला	2646	75	739	77
6	कुडाळ	3732	78	152	45
7	सावंतवाडी	2269	52	55	25
8	दोडामार्ग	0	0	0	0
जिल्हा एकूण		16632	345	1905	617

आधार - कृषि आयुक्तालय पुणे

तक्ता क्रमांक - 6.8

कूपनलिका, हातपंप व विद्युत पंप

जिल्हा - सिंधुदुर्ग

संदर्भ वर्ष : 2007-08

अ. क्र.	तालुका	2007-08 वर्षातील			मार्च 2008 अखेर	
		यशस्वी कूपनलिकांची संख्या	बसविलेल्या हातपंपांची संख्या	बसविलेल्या विद्युतपंपांची संख्या	चालू असलेल्या हातपंपांची संख्या	चालू असलेल्या विद्युतपंपांची संख्या
(1)	(2)	(3)	(4)	(5)	(6)	(7)
1	देवगड	16	16	0	246	30
2	दौभदवाडी	6	6	0	301	20
3	कपडकवली	8	7	0	512	52
4	मालवण	15	15	0	278	62
5	पेंडुर्ला	4	4	0	202	22
6	कुडाळ	3	3	0	510	72
7	सावंतवाडी	16	16	0	246	28
8	दोडानागा	3	3	0	118	9
जिल्हा एकूण		71	70	0	2413	295

आधार - वरिष्ठ भूवैज्ञानिक, भूजल सर्वेक्षण यंत्रणा, सिंधुदुर्ग

तक्ता क्रमांक - 6.9
लघुपाटबंधा-यांची कामे

जिल्हा - सिंधुदुर्ग

संदर्भ वर्ष : 2007-08

अ. क्र.	बाब/ तालुका	देवगड	वैभववाडी	कणकवली	मालवण	वेंगुर्ला	कुडाळ	
(1)	(2)	(3)	(4)	(5)	(6)	(7)	(8)	
1	संदर्भ वर्षात पूर्ण झालेल्या कामांची संख्या	जिल्हा परिषद	4	0	3	2	0	0
		राज्य	0	0	0	0	0	0
		सहकारी	0	0	0	0	0	0
		एकूण	4	0	3	2	0	0
2	मार्च 2008 अखेर पूर्ण कामांची संख्या	जिल्हा परिषद	195	102	392	341	217	341
		राज्य	0	0	1	0	0	0
		सहकारी	0	0	0	0	0	0
		एकूण	195	102	393	341	217	341
3	मार्च 2008 अखेर वापरात असलेल्या कामांची संख्या	जिल्हा परिषद	180	83	370	296	201	302
		राज्य	0	0	1	0	0	0
		सहकारी	0	0	0	0	0	0
		एकूण	180	83	371	296	201	302
4	वापरात असलेल्या कामाचे लाभक्षेत्र (हेक्टर)	जिल्हा परिषद	760	551	1779	1524	870	1791
		राज्य	0	0	208	0	0	0
		सहकारी	0	0	0	0	0	0
		एकूण	760	551	1987	1524	870	1791
5	वापरात असलेल्या कामांखालील निव्वळ ओलित क्षेत्र (हेक्टर)	जिल्हा परिषद	565	419	1286	1174	555	1314
		राज्य	0	0	208	0	0	0
		सहकारी	0	0	0	0	0	0
		एकूण	565	419	1494	1174	555	1314

तक्ता पुढे चालू.

तक्ता क्रमांक - 6.9
लघुपाटबंधा-यांची कामे

जिल्हा - सिंधुदुर्ग

संदर्भ वर्ष : 2007-08

अ.क्र.	बाब/ तालुका	सावतवाडी	दोडामार्ग	एकूण जिल्हा	
(1)	(2)	(9)	(10)	(18)	
1	संदर्भ वर्षात पूर्ण झालेल्या कामांची संख्या	जिल्हा परिषद	0	0	9
		राज्य	0	0	0
		सहकारी	0	0	0
		एकूण	0	0	9
2	मार्च 2008 अखेर पूर्ण कामांची संख्या	जिल्हा परिषद	436	212	2236
		राज्य	0	0	1
		सहकारी	0	0	0
		एकूण	436	212	2237
3	मार्च 2008 अखेर वापरात असलेल्या कामांची संख्या	जिल्हा परिषद	419	198	2049
		राज्य	0	0	1
		सहकारी	0	0	0
		एकूण	419	198	2050
4	वापरात असलेल्या कामाचे लाभक्षेत्र (हेक्टर)	जिल्हा परिषद	1634	709	9618
		राज्य	0	0	208
		सहकारी	0	0	0
		एकूण	1634	709	9826
5	वापरात असलेल्या कामांखालील निव्वळ ओलित क्षेत्र (हेक्टर)	जिल्हा परिषद	1210	579	7102
		राज्य	0	0	208
		सहकारी	0	0	0
		एकूण	1210	579	7310

टीप :- वापरात असलेली कामे दर्शविताना नादुरुस्त कामे व सिंचनास अपात्र कामे वगळण्यात आलेली आहेत.

आधार : 1)कार्यकारीअभियंता, लघुपाटबंधारे दक्षिण विभाग सिंधुदुर्ग 2)कार्यकारी अभियंता, पाटबंधारे विभाग सिंधुदुर्ग.

तक्ता क्रमांक - 6.10
मोठे व मध्यम पाटबंधारे प्रकल्प

जिल्हा - सिंधुदुर्ग

संदर्भ वर्ष : 2007-08

अ. क्र.	बाब	मोठे प्रकल्प		मध्यम प्रकल्प		
		तळबा	तिलारी	तरंदळे	शिरशिगे	
(1)	(2)	(3)	(4)	(5)	(6)	
1	प्रकल्प ज्या तालुक्यात आहे त्या तालुक्याचे नाव	कुडाळ	दोडामार्ग	कणकवली	सावंतवाडी	
2	अ) काम पूर्ण झाल्याचे वर्ष	--	--	--	--	
	ब) अपूर्ण असल्यास काम पूर्ण होण्याचे अपेक्षित वर्ष	2013	2010	2009-10	2011-12	
	क) प्रकल्पाचा अंदाजे खर्च रु. लाखात	38819	139004	3955	19360	
	धरण					
3	धरणाची उंची (मी)	58.35	72.55	47.00	58.00	
	अ) मंजूर झालेली	58.35	72.55	47.00	58.00	
	ब) पूर्ण झालेली	0.00	54.85	40.00	35.00	
4	कालवा	उजवा/डावा	उजवा/डावा	उजवा/डावा	उजवा/डावा	
	अ) मंजूर झालेली लांबी (किमी)	44.80/42.40	104.11/76.11	2.22/2.60	23.70/14.50	
	ब) पूर्ण झालेली लांबी (किमी)	0.00/0.00	47.02/29.00	0.00/0.00	0.00/0.00	
5	कमाल क्षमता (द.ल.घ.मी.)	297.15	462.17	10.08	46.92	
6	31.03.2008 रोजी प्रत्यक्ष साठा (द.ल.घ.मी.)	--	138.84	--	--	
7	एकूण लाभक्षेत्र (हेक्टर)	26285	23654	798	5504	
8	लाभक्षेत्राखालील लागवडी लायक क्षेत्र (हेक्टर)	20000	23654	744	3853	
9	प्रकल्प पूर्ण झाल्यावर ओलिताखाली येणारे क्षेत्र (हेक्टर)	17000	23654	550	3082	
10	2007-08 मधील ओलिताखाली असलेले क्षेत्र (हेक्टर)	बारमाही	0	0	0	0
		हंगामी	0	87.50	0	0

तक्ता पुढे चालू....

तक्ता क्रमांक - 6.10
मोटे व मध्यम पाटबंधारे प्रकल्प

जिल्हा - सिंधुदुर्ग

संदर्भ वर्ष : 2007-08

अ. क्र.	बाब	मध्यम प्रकल्प			
		महमदवाडी	अरुणा	देवघर	सरंबळा
(1)	(2)	(3)	(4)	(5)	(6)
1	प्रकल्प ज्या तालुक्यात आहे त्या तालुक्याचे नाव	कणकवली	वैभववाडी	कणकवली	सावंतवाडी
2	अ) काम पूर्ण झाल्याचे वर्ष	--	--	--	--
	ब) अपूर्ण असल्यास काम पूर्ण होण्याचे अपेक्षित वर्ष	2011-12	2011.12	2009-10	2012-13
	क) प्रकल्पाचा अंदाजे खर्च रु. लाखात	44671.00	27697.00	24987.00	18473.36
धरण					
3	धरणाची उंची (मी)	69.53	80.41	50.58	69.24
	अ) मंजूर झालेली	69.53	80.41	50.58	69.24
	ब) पूर्ण झालेली	45.00	10.00	33.00	25.00
4	कालवा	उजवा/डावा	उजवा/डावा	उजवा/डावा	उजवा/डावा
	अ) मंजूर झालेली लांबी (किमी)	0.00/0.00	39.48/10.66	5.00/9.00	0.00/37.47
	ब) पूर्ण झालेली लांबी (किमी)	0.00/0.00	0.00/0.00	2.72/5.00	0.00/0.00
5	कमाल क्षमता (द.ल.घ.मी.)	123.74	93.37	100.43	96.26
6	31.03.2008 रोजी प्रत्यक्ष साठा (द.ल.घ.मी.)	--	--	24.62	--
7	एकूण लाभक्षेत्र (हेक्टर)	12631	7181	5937	7464
8	लाभक्षेत्राखालील लागवडी लायक क्षेत्र (हेक्टर)	10105	6379	4750	6755
9	प्रकल्प पूर्ण झाल्यावर ओलिताखाली येणारे क्षेत्र (हेक्टर)	8084	5310	4512	6190
10	2007-08 मधील ओलिताखाली असलेले क्षेत्र (हेक्टर)	बारमाही	--	0	--
		हंगामी	120	806	--

आधार : 1)कार्यकारी अभियंता,तळंबा प्रकल्प विभाग आंबडपाल,कुडाळ.2)कार्यकारी अभियंता, तिलारी कालवा विभाग, घराडे,सावंतवाडी 3)उपकार्यकारी अभियंता, मध्यम प्रकल्प विभागआंबडपाल- कुडाळ

तक्ता क्रमांक - 6.11

वहिली धारणेचा प्रकार आणि क्षेत्र गटानुसार वर्गीकरण

जिल्हा - सिंधुदुर्ग

संदर्भ वर्ष - 2000-2001

अ. क्र.	बाब		क्षेत्रफळ गट हेक्टर (आकार वर्ग)							
			0.0 ते 0.5	0.5 ते 1.0	1.0 ते 2.0	2.0 ते 5.0	5.0 ते 10.0	10.0 ते 20.0	20.0 व अधिक	एकूण
2	(2)		(3)	(4)	(5)	(6)	(7)	(8)	(9)	(10)
1.	वैयक्तिक धारण	संख्या	126054	40785	37967	34448	11341	3211	583	254389
		क्षेत्रफळ	22865	30375	50192	107291	78400	42904	17735	349762
2.	संयुक्त धारण	संख्या	5086	1767	1827	1901	733	262	84	11660
		क्षेत्रफळ	998	1262	2372	6041	5035	3379	3050	22136
3.	संस्था धारण	संख्या	356	70	85	71	25	7	19	633
		क्षेत्रफळ	72	47	113	222	184	83	891	1612
4.	एकूण धारण	संख्या	131496	42622	39879	36420	12099	3480	686	266682
		क्षेत्रफळ	23935	31684	52677	113554	83619	46366	21675	373511
5.	पूर्णपणे ओलिताखालील	संख्या	87	0	49	36	0	0	0	172
		क्षेत्रफळ	4	0	31	51	0	0	0	86
6.	पूर्णपणे जिराईत धारण	संख्या	123904	41706	38942	35459	11339	3000	579	254929
		क्षेत्रफळ	17170	19610	28353	54207	30440	13804	3307	166891
7.	अंशतः ओलिताखालील धारण क्षेत्र	संख्या	85	83	145	79	77	178	20	667
		क्षेत्रफळ	8	67	146	151	277	688	68	1405
	ओलिताखालील		3	15	30	47	89	226	26	436
8.	एकूण पिकाखालील क्षेत्र	ओलिताखालील	7	15	61	98	89	226	26	522
		जिराईत	17265	20026	28796	54748	30869	14351	3395	169449
		एकूण	17272	20041	28857	54846	30959	14577	3420	169972

आधार : राज्य शासनाच्या कृषि विभागाने 2000-2001 मध्ये घेतलेल्या कृषि गणनेतील सांख्यिकी तक्ते.

तक्ता क्रमांक - 6.12

कृषि अवजारे

जिल्हा - सिंधुदुर्ग

संदर्भ वर्ष : 2003

(परिमाण - संख्या)

अ. क्र.	तालुका	नांगरांची संख्या		बैल गाड्यांची संख्या	उसाचे चरक		ओलितासाठी		ट्रॅक्टर संख्या
		लाकडी	लोखंडी		शक्तीवर चालणारे	बैल मदतीने चालणारे	तेलावर चालणारे पंप	विद्युत् पंप	
(1)	(2)	(3)	(4)	(5)	(6)	(7)	(8)	(9)	(10)
1	देवगाड	4788	157	316	-	-	312	114	-
2	वैभववाडी	9673	20	9	-	-	133	53	-
3	कणकवली	17217	98	511	1	-	152	507	6
4	मालवण	11761	648	295	2	-	188	822	4
5	वेंगुर्ला	3930	171	35	1	-	180	503	3
6	कुडाळ	17315	1281	326	-	2	367	1137	7
7	सावंतवाडी	8864	717	143	-	-	279	470	6
8	दोडामार्ग	3728	119	31	-	-	93	163	-
जिल्हा एकुण		77276	3211	1666	4	2	1704	3769	26

आधार - कृषी गणना 2003

तक्ता क्रमांक - 6.13

पशुधन

जिल्हा - सिंधुदुर्ग

संदर्भ वर्ष : 2003

अ. क्र.	तालुका	विदेशी / संकरित गाई व बैल				
		अडीच वर्षावरील बैल				
		केवळ पैदाशी- करिता ठेवलेले वळू	पैदाशी व कामा करिता उपयोगात आणलेले	केवळ कामा- करिता उपयोगात आणलेले	पैदाशीसाठी अथवा कामासाठी उपयोगात न आणलेले	एकूण 3 ते 6
(1)	(2)	(3)	(4)	(5)	(6)	(7)
1	देवगड	13	38	45	5	101
2	वैभववाडी	4	95	54	1	154
3	कणकवली	4	139	396	16	555
4	मालवण	48	108	166	9	331
5	वेंगुर्ला	3	50	74	7	134
6	कुडाळ	18	99	402	3	522
7	सावंतवाडी	17	44	26	3	90
8	दोडामार्ग	4	2	9	-	15
जिल्हा एकूण		111	575	1172	44	1902

तक्ता पुढे चालू..

तक्ता क्रमांक - 6.13

पशुधन

जिल्हा - सिंधुदुर्ग

संदर्भ वर्ष : 2003

अ. क्र.	तालुका	विदेशी /संकरित गाई व बैल					
		अडीच वर्षावरील गाई				विदेशी संकरित अडीच वर्षा पर्यंतची वासरे	एकूण विदेशी संकरित गाई वबैल(7+11+12)
		दुभत्या	एकदाही न व्यायलेल्या व आटलेल्या	इतर	एकूण (8+9+10)		
(1)	(2)	(8)	(9)	(10)	(11)	(12)	(13)
1	देवगड	283	198	14	495	715	1311
2	वैभववाडी	74	44	1	119	147	420
3	कृष्णकवली	432	374	17	823	1736	3114
4	मालवण	419	350	12	781	1101	2213
5	वेंगुर्ला	257	118	3	378	324	836
6	कुडाळ	422	274	3	699	755	1976
7	सावंतवाडी	316	156	2	474	493	1057
8	दोडामार्ग	150	53	1	204	186	405
जिल्हा एकूण		2353	1567	53	3973	5457	11332

तक्ता पुढे चालू..

तक्ता क्रमांक - 6.13

पशुधन

जिल्हा - सिंधुदुर्ग

संदर्भ वर्ष : 2003

अ. क्र.	तालुका	देशी गाई व बैल						
		तीन वर्षावरील बैल					तीन वर्षावरील गाई	
		केवळ पैदाशी करिता ठेवलेले वळू	पैदाशी व कामा करिता उपयोगात आणलेले	केवळ कामा करिता उपयोगात आणलेले	इतर	एकूण (14 ते 17)	दुभत्या	आटलेल्या व एकदाही न व्याय-लेल्या
(1)	(2)	(14)	(15)	(16)	(17)	(18)	(19)	(20)
1	देवगड	113	3921	11692	189	15915	3280	3467
2	वैभववाडी	171	5045	6816	313	12345	2212	1804
3	कणकवली	6	3668	18591	417	22682	4356	4603
4	मालवण	87	2457	9767	383	12694	3251	2936
5	वेंगुर्ला	155	1400	5248	218	7021	1737	1223
6	कुडाळ	91	1033	16113	109	17346	3870	3502
7	सावंतवाडी	221	3245	6019	190	9675	2524	1278
8	दोडामार्ग	33	1094	2265	9	3401	1280	642
जिल्हा एकूण		877	21863	76511	1828	101079	22510	19455

तक्ता पुढे चालू.

तक्ता क्रमांक - 6.13

पशुधन

जिल्हा - सिंधुदुर्ग

संदर्भ वर्ष : 2003

अ. क्र.	तालुका	दशा गाई व बैल				विदेशी/ संकरित व देशी एकूण गाई व बैल (13+24)
		तीन वर्षावरील गाई		तीन वर्ष व त्या खालील देशी वासरे	एकूण देशी गाई व बैल (18+22+23)	
		इतर	एकूण गाई (19 ते 21)			
(1)	(2)	(21)	(22)	(23)	(24)	(25)
1	देवगड	13	6760	6327	29002	30313
2	वैभववाडी	202	4218	4126	20689	21109
3	कणकवली	305	9264	9350	41296	44410
4	मालवण	231	6418	7576	26688	28901
5	वेंगुर्ला	142	3102	2752	12875	13711
6	कुडाळ	39	7411	7635	32392	34368
7	सावंतवाडी	32	3834	4515	18024	19081
8	दोडामार्ग	19	1941	2431	7773	8178
जिल्हा एकूण		983	42948	44712	188739	200071

तक्ता पुढे चालू.

तक्ता क्रमांक - 6.13

पशुधन

जिल्हा - सिंधुदुर्ग

संदर्भ वर्ष : 2003

अ. क्र.	तालुका	म्हशी व रेडे						
		तीन वर्षावरील रेडे					तीन वर्षावरील म्हशी	
		केवळ पैदाशी साठी ठेवलेले	पैदाशीसाठी व कामासाठी ठेवलेले	फक्त कामा साठी ठेवलेले	इतर	एकूण(26 ते 29)	दुभत्या	आटलेल्या व एकदाही न व्यायलेल्या
(1)	(2)	(26)	(27)	(28)	(29)	(30)	(31)	(32)
1	देवगड	32	595	2118	37	2782	2250	1907
2	वैभववाडी	24	71	113	12	220	1039	562
3	कणकवली	20	402	1574	44	2040	2900	2432
4	मालवण	34	851	2227	217	3329	2408	1867
5	वेंगुर्ला	112	304	958	62	1436	1789	1004
6	कुडाळ	134	655	5656	21	6466	5324	4680
7	सावंतवाडी	165	2084	1620	101	3970	4619	2401
8	दोडामार्ग	25	454	953	20	1452	1096	592
जिल्हा एकूण		546	5416	15219	514	21695	21425	15445

तक्ता पुढे चालू..

तक्ता क्रमांक - 6.13

पशुधन

जिल्हा - सिंधुदुर्ग

संदर्भ वर्ष : 2003

अ. क्र.	तालुका	म्हशी व रेडे				एकूण गोजातीय (25+36)	मेंढया
		तीन वर्षावरील म्हशी		रेडके तीन वर्षे	एकूण म्हशी व रेडे (30+34+35)		
		इतर	एकूण(31 ते 33)	व त्या खालील			
(1)	(2)	(33)	(34)	(35)	(36)	(37)	(38)
1	देवगड	25	4182	3213	10177	40490	-
2	वैभववाडी	55	1656	1186	3062	24171	31
3	कणकवली	97	5429	4291	11760	56170	27
4	मालवण	92	4367	4128	11824	40725	27
5	वेगुर्ला	72	2865	1909	6210	19921	-
6	कुडाळ	43	10047	8620	25133	59501	221
7	सावंतवाडी	59	7079	5858	16907	35988	3
8	दोडामार्ग	29	1717	1868	5037	13215	-
जिल्हा एकूण		472	37342	31073	90110	290181	309

तक्ता पुढे चालू..

तक्ता क्रमांक - 6.13

पशुधन

जिल्हा - सिंधुदुर्ग

संदर्भ वर्ष : 2003

अ. क्र.	तालुका	बक-या	घोडे व शिंगरे	इतर पशुधन	एकूण पशुधन	एकूण कोंबडया	एकूण कुक्कुट पक्षी
(1)	(2)	(39)	(40)	(41)	(42)	(43)	(44)
1	देवगड	4471	-	3050	48011	133225	133225
2	वैभववाडी	2232	6	2192	28632	49847	49861
3	कणकवली	4083	10	7799	68089	133567	133689
4	मालवण	6067	-	6467	53286	132246	132253
5	वेंगुर्ला	2281	-	4834	27036	50526	50535
6	कुडाळ	8939	-	16108	84769	139794	139823
7	सावंतवाडी	4108	-	10402	50501	69657	69706
8	दोडामार्ग	1647	-	3229	18091	38070	38070
जिल्हा एकूण		33828	16	54081	378415	746932	747162

आधार - पशुगणना -2003

तक्ता क्रमांक - 6.14
पशुवैद्यकीय संस्था

जिल्हा - सिंधुदुर्ग

संदर्भ वर्ष : 2007-08

अ. क्र.	तालुका	पशुवैद्यकीय सर्व-चिकित्सालय	पशुवैद्यकीय दवाखाने (राज्य तथा स्थानिक स्तर)	पशुवैद्यकीय प्रथमोपचार केंद्र	पशुरोग अन्वेषण केंद्र /प्रयोगशाळा (राज्य तथा विभागीय स्तर)	फिरती पशुरोग नियंत्रण पथके	फिरते पशु वैद्यकीय दवाखाने
(1)	(2)	(3)	(4)	(5)	(6)	(7)	(8)
1	देवगड	-	14	-	-	-	1
2	वैभववाडी	-	9	-	-	-	1
3	कणकवली	1	15	-	1	1	1
4	मालवण	-	9	1	-	-	1
5	वेंगुर्ला	-	7	1	-	-	1
6	कुडाळ	-	18	1	-	-	1
7	सावंतवाडी	-	12	1	-	-	1
8	दोडाभार्ग	-	6	-	-	-	-
जिल्हा एकूण		1	90	4	1	1	7

तक्ता पुढे चालू-

तक्ता क्रमांक - 6.14
पशुवैद्यकीय संस्था

जिल्हा - सिंधुदुर्ग

संदर्भ वर्ष : 2007-08

अ. क्र.	तालुका	दक्षता पथके / तपासणी नाका	जिल्हा परिषदा/विभागीय तथा आधारभूत ग्राम केंद्राखालील		पशु पैदास क्षेत्र	सघन कुक्कुट घरटे	मेष पैदास क्षेत्र	शेळी पैदास क्षेत्र
			कृत्रिम रेतन केंद्र	कृत्रिम रेतन उपकेंद्र				
(1)	(2)	(9)	(10)	(11)	(12)	(13)	(14)	(15)
1	देवगड	-	-	-	-	-	-	-
2	बैभववाडी	-	-	-	-	-	-	-
3	कणकवली	-	-	-	-	-	-	-
4	मालवण	-	-	-	-	-	-	-
5	वेंगुर्ला	-	-	-	-	-	-	-
6	कुडाळ	-	-	-	-	-	-	-
7	सावंतवाडी	-	-	-	-	-	-	-
8	दोडामार्ग	-	-	-	-	-	-	-
जिल्हा एकूण		-	-	-	-	-	-	-

आधार - जिल्हा उपसंचालक पशुसंवर्धन, सिंधुदुर्ग

तक्ता क्रमांक - 6.15

मान्यताप्राप्त पशुवध गृहे आणि त्यात कत्तल केलेल्या पशूंची संख्या

जिल्हा - सिंधुदुर्ग

संदर्भ वर्ष 2007-08

अ. क्र.	तालुका	पशुवध गृहांची संख्या	कत्तल केलेले पशू (संख्या)						
			वैल	महिष वर्गीय	मेंढया/ मेंढे	शेळया / बांकड	डुकरे	इतर	एकूण
(1)	(2)	(3)	(4)	(5)	(6)	(7)	(8)	(9)	(10)
1	देवगड	0	0	0	0	0	0	0	0
2	वैभववाडी	0	0	0	0	0	0	0	0
3	कणकवली	0	0	0	0	0	0	0	0
4	मालवण	1	0	0	114	367	0	0	481
5	वेंगुर्ला	0	0	0	0	0	0	0	0
6	कुडाळ	0	0	0	0	0	0	0	0
7	सावंतवाडी	1	0	0	657	2033	0	0	2690
8	दोडामार्ग	-	-	-	-	-	-	-	-
जिल्हा एकूण		2	-	-	771	2400	-	-	3171

आधार : नगरपालिका(सर्व)

तक्ता क्रमांक - 6.16

वनक्षेत्र

जिल्हा - सिंधुदुर्ग

संदर्भ वर्ष 2006-07

(क्षेत्र चौ. कि. मी.)

अ.क्र. (1)	विभाग (2)	राखीव (3)	संरक्षित (4)	अवर्गीकृत (5)	एकूण (6)
1	महसूल विभाग	0	0	0	0
2	वन विभाग	165	0	392	557
जिल्हा एकूण		165	0	392	557

टीप :- माहिती अस्थायी स्वरूपाची आहे.

आधार :- मुख्य वन संरक्षक, महाराष्ट्र राज्य, नागपूर

तक्ता क्रमांक - 6.17
मुख्य व गौण वन उत्पादने

जिल्हा - सिंधुदुर्ग

संदर्भ वर्ष - 2007-08

अ. क्र.	वन उत्पादने	एकूण उत्पादन	विक्री केलेले एकूण उत्पादन	एकूण विक्रीचे मूल्य (मागील शिल्लकी उत्पादन धरून) (हजार रुपयांत)
(1)	(2)	(3)	(4)	(5)
1	इमारती लाकूड (हजार घमी)	265	136	562
2	जळाऊ लाकूड (हजार घमी)	70	376	92
3	चंदन लाकूड (हजार घमी)	-	-	-
4	गौण वन उत्पादने			
	अ) वानू (सख्या)	2215	-	-
	ब) गवत इत्यादी (किंटल)	9	9	2
	क) विडी पाने (स्टॅ.बॅग)	-	-	-
	ड) डिक (किंटल)	-	-	-
5	इतर			
	1) शिकेकाई (किंटल)	14	14	6
	2) कोकम/ओट/सुपारी (किंटल)	35	35	39
	3) काजू/फळे (किंटल)	23	23	72
	4) हिरडा/बेहडा (किंटल)	28	28	4
	5) आंबा नग	295	295	6
	6) नारळ नग	1020	1020	10
	7) फणस नग	65	65	1
	8) तमालपत्र (किंटल)	-	-	-
	9) इतर (परमिट फी, म्हसून, पास फी, इतर ; जमा, सायबानी, बेलपाने, कडीपत्ता, जायफळ, तमालपत्र शेंबेसाल, घायपान, काटे, गुलतुंग व इतर)	100	100	749
6	एकूण गौण उत्पादने (4+5)	-	-	889
	जिल्हा एकूण (1+2+3+6)	-	-	1543

आधार - उपवनसंरक्षक. सावंतवाडी

तक्ता क्रमांक - 6.18

भूजल मत्स्यव्यवसाय

जिल्हा - सिंधुदुर्ग

संदर्भ वर्ष - 2007-08

अ. क्र.	तालुका	नदीची लांबी (किमी)	मत्स्य व्यवसायासाठी अनुकूल क्षेत्र (तळी, सरोवरे व जलाशये)		मत्स्य व्यवसाया-खाली आणलेले एकूण क्षेत्र (हेक्टर)	भूजल मत्स्य उत्पादन (मे.टन.)	पकडलेल्या माशांची उत्पादकास मिळालेली किंमत (लाख रुपयांत)	मत्स्य व्यवसाय क्षेत्रासाठी वापरलेले मत्स्यबीज (लाखांत)	मत्स्य व्यवसाय सहकारी संस्था	
			संख्या	एकूण क्षेत्र (हेक्टर)					संख्या	सभासदांची संख्या
(1)	(2)	(3)	(4)	(5)	(6)	(7)	(8)	(9)	(10)	(11)
1	देवगड	30	1	12.00	12.00	-	-	1.50	-	-
2	वैभववाडी	15	3	33.52	33.52	0.30	0.054	1.00	-	-
3	कणकवली	25	5	125.80	125.80	0.50	0.090	4.50	3	236
4	मालवण	24	1	26.50	26.50	2.00	0.360	1.00	-	-
5	वेंगुर्ला	15	1	19.80	19.80	0.60	0.108	1.00	-	-
6	कुडाळ	55	8	172.24	172.24	2.00	0.360	6.20	3	157
7	सावंतवाडी	65	3	68.90	68.90	1.60	0.288	4.50	-	-
8	दोडामार्ग	19	-	-	-	-	-	-	-	-
जिल्हा एकूण		248	22	458.76	458.76	7.00	1.26	19.70	6	393

टिप : मत्स्यबीजारेलजी मत्स्यबोदकलीची साठवणूक करण्यात आली आहे. अतिवृष्टीमुळे मत्स्यबोदकली वाहून जाते त्यामुळे मत्स्योत्पादनात घट झाली आहे.

आधार :- जिल्हा मत्स्यव्यवसाय विकास अधिकारी, सिंधुदुर्ग

तक्ता क्रमांक - 6.18(अ)

सागरी मत्स्य व्यवसाय

जिल्हा सिंधुदुर्ग

संदर्भ वर्ष - 2007-08

अ. क्र.	तालुका	किना-याची लांबी (कि.मी)	सागरी मच्छीमारी व्यवसाय करणा-या गावांची/ वाड्यांची संख्या	गासे उत्तरविण्या-साठी केंद्र (संख्या)	सागरी मत्स्य उत्पादन (मे. टन)	पकडलेल्या माशांची उत्पादकास मिळालेली किंमत (लाख रुपयांत)	माशांचा वापर (मे.टन)	
							उन्हात वाळवलेले	खारवलेले
(1)	(2)	(3)	(4)	(5)	(6)	(7)	(8)	(9)
1	देवगड	-	32	12	4573	1251.66	382	419
2	वैभववाडी	-	-	-	-	-	-	-
3	कणकवली	-	-	-	-	-	-	-
4	मालवण	-	29	13	8866	2426.69	742	813
5	वेंगुर्ला	-	19	12	3583	980.69	300	329
6	कुडाळ	-	3	-	-	-	-	-
7	सावंतवाडी	-	3	1	48	13.14	4	4
8	दोडामार्ग	-	-	-	-	-	-	-
जिल्हा एकूण		121	86	38	17070	4672.18	1428	1565

टिप:- तालुकानिहाय किना-याची लांबी उपलब्ध नाही. तालूका वैभववाडी, कणकवली व दोडामार्ग येथे मासळी उत्तरविणारे केंद्र नसल्याने मत्स्योत्पादन देण्यात आलेले नाही.

आधार:- उपसंचालक (सांख्यिकी)मत्स्यव्यवसाय, विभाग मुंबई.

तक्ता क्रमांक - 6.19
दुध विकास सहकारी संस्था

जिल्हा - सिंधुदुर्ग

संदर्भ वर्ष - 2007-08

अ. क्र.	तालुका	दुध विकास सहकारी संस्थांची संख्या	त्यांची एकूण सभासद संख्या	वर्षभरात संकलित केलेले दुध		शीत गृहांची संख्या	शीत गृहांची क्षमता (000 लिटर)
				एकूण (000 लिटर)	प्रतिदिन (सरासरी 000लिटर)		
(1)	(2)	(3)	(4)	(5)	(6)	(7)	(8)
1	देवगड	8	274	90	0.246	0	0
2	वैभववाडी	10	916	84	0.230	0	0
3	कणकवली	17	854	101	0.276	1	20
4	मालवण	20	1190	101	0.276	0	0
5	वेगुर्ला	8	743	72	0.196	0	0
6	कुडाळ	21	4726	360	0.986	0	0
7	सावंतवाडी	19	1562	58	0.160	1	5
8	दोंडामार्ग	0	0	0	0.000	0	0
जिल्हा एकूण		103	10265	866	2.370	2	25

आधार -- जिल्हा दुग्धशाळा विकास अधिकारी, सिंधुदुर्ग.

तक्ता क्रमांक - 7.1
विविध प्रकारच्या सहकारी संस्था

जिल्हा - सिंधुदुर्ग

संदर्भ : 31 मार्च 2008

अ.क्र.	सहकारी संस्थेचा प्रकार	संस्था
1	कृषि पतसंस्था (एकूण)	228
	1.1 जिल्हा मध्यवर्ती सहकारी बँका	1
	1.2 प्राथमिक कृषी सहकारी संस्था	226
	1.3 शेतकरी सेवा संस्था	0
	1.4 लॅम्प्स सहकारी संस्था (आदिवासी सहकारी संस्था)	0
	1.5 धान्य बँका	0
	1.6 इतर	1
2	बिगर - कृषी पतसंस्था (एकूण)	193
	2.1 नागरी बँका	2
	2.2 नागरी पतसंस्था	144
	2.3 कर्मचारी पतसंस्था	47
	2.4 इतर बिगर-कृषी पतसंस्था	0
3	पणन संस्था (एकूण)	49
	3.1 जिल्हा पणन संस्था	1
	3.11 सर्वसाधारण उद्देशीय	0
	3.12 विशेष उद्देशीय	0
	3.2 प्राथमिक पणन संस्था	9
	3.21 सर्वसामान्य तालुका खरेदी विक्री संघ	9
	3.22 विशेष पणन संस्था	39
	3.3 इतर पणन संस्था	0
4	एकूण उत्पादक सहकारी संस्था	294
	4.1 साखर कारखाने	0
	4.2 इतर शेती प्रक्रिया संस्था	12
	4.3 विणकर संस्था	0
	4.4 विणकर संस्था (हातमाग)	0
	4.5 औद्योगिक वसाहती (संस्था)	3
	4.6 इतर औद्योगिक संस्था	74
	4.7 दुग्ध व्यवसाय संस्था	103
	4.8 मत्स्यव्यवसाय संस्था	33
	4.9 सहकारी सूत गिरण्या	0
	4.10 उपसा जलसिंचन संस्था	36
	4.11 इतर उत्पादक संस्था	33
5	सामाजिक सेवा सहकारी संस्था	354
	5.1 ग्राहक भांडारे	50
	5.2 गृहनिर्माण संस्था	109
	5.3 कामगार कंत्राटदार संस्था	55
	5.4 इतर सहकारी संस्था	140
	एकूण संस्था (1 ते 5)	1118

आधार :- जिल्हा उपनिबंधक, सहकारी संस्था, सिंधुदुर्ग

तक्ता क्रमांक - 7.2
सहकारी संस्थांची वित्तीय स्थिती

अ. क्र.	बाब	परिमाण	संख्या
(1)	(2)	(3)	(4)
1	सहकारी संस्थांची संख्या	संख्या	1118
2	हजार	हजार	449
3	भरणी झालेले भागभांडवल	हजार	56564
	1 शासकीय भाग भांडवल	हजार	150813
	2 स्वनिधी	हजार	207377
	813.3 एकूण	हजार	7328267
4	ठेवी	हजार	10455073
5	खेळते भांडवल	हजार	5715688
6	31 मार्च रोजी येणे कर्ज	हजार	5549004
7	वर्षभरात केलेले कर्जवाटप	हजार	369291
8	खरेदीची किंमत	हजार	522871
9	विक्रीची किंमत	हजार	
10	नफा /तोटा		
	10.1 नफ्यातील संस्था	संख्या	702
	10.2 नफ्याची रक्कम	हजार	97903
	10.3 तोट्यातील संस्था	संख्या	410
	10.4 तोट्याची रक्कम	हजार	26073
	10.5 ना-नफा, ना-तोटा झालेल्या संस्था	संख्या	6

आधार :- जिल्हा उपनिबंधक, सहकारी संस्था, सिंधुदुर्ग

तक्ता क्रमांक - 7.3

सहकारी संस्थांची लेखापरीक्षण वर्गाप्रमाणे संख्या

जिल्हा - सिंधुदुर्ग

संदर्भ : 31 मार्च 2008

अ. क्र.	तालुका	लेखापरीक्षण वर्गाप्रमाणे सहकारी संस्था				वर्गीकरण न केलेल्या	लेखापरीक्षण न झालेल्या	एकूण सहकारी संस्था
		अ	ब	क	ड			
(1)	(2)	(3)	(4)	(5)	(6)	(7)	(8)	(9)
1	देवगड	15	32	23	5	3	22	100
2	वैभववाडी	1	34	17	0	5	9	66
3	कणकवली	9	64	31	5	6	64	179
4	मालवण	8	45	25	8	27	37	150
5	वेंगुर्ला	8	36	16	2	6	44	112
6	कुडाळ	13	41	49	15	15	104	237
7	सावंतवाडी	13	62	39	19	8	76	217
8	दोडामार्ग	1	9	15	7	12	13	57
जिल्हा एकूण		68	323	215	61	82	369	1118

आधार :- जिल्हा विशेष लेखापरीक्षक, सहकारी संस्था वर्ग-1, सिंधुदुर्ग

तक्ता क्रमांक - 7.4

राज्य/ जिल्हा कार्यक्षेत्र असलेल्या सहकारी बँकाचे कार्य

जिल्हा - सिंधुदुर्ग

संदर्भ : 31 मार्च 2008

(रुपये हजारात)

अ. क्र.	बाब		बँक शाखा			
			महाराष्ट्र राज्य सहकारी बँक, मुंबई	जिल्हा मध्यवर्ती सहकारी बँक लि.	जिल्हा औद्योगिक सहकारी बँक.	राज्य कृषी व ग्रामीण विकास बँक
1	(2)		(3)	(4)	(5)	(6)
1	बँक शाखा (संख्या)		-	80	-	7
2	सभासद	2.1 संस्था सभासद	-	848	-	126
		2.2 वैयक्तिक सभासद	-	58	-	10233
3	भाग भांडवल		-	106865	-	5801
4	राखीव व इतर निधी		-	421472	-	30591
5	ठेवी		-	5337654	-	31
6	खेळते भांडवल		-	6320257	-	143521
7	अल्प मुदतीची कर्जे वाटप	7.1 रोख पत	-	2297921	-	-
		7.2 वटविलेली बिले	-	810439	-	-
		7.3 एकूण (7.1+7.2)	-	3108360	-	-
		7.4 पैकी कृषि कर्जे	-	1153130	-	-
8	मध्यम मुदतीची कर्जे वाटप		-	346160	-	498
9	दीर्घ मुदतीची कर्जे		-	245590	-	-
10	येणे कर्जे	10.1 अल्प मुदतीची कर्जे	-	1963161	-	-
		10.2 मध्यम मुदतीची कर्जे	-	683359	-	9689
		10.3 दीर्घ मुदतीची कर्जे	-	1086275	-	27851
11	थकलेले कर्जे	11.1 अल्प मुदतीची कर्जे	-	169921	-	-
		11.2 मध्यम मुदतीची कर्जे	-	537097	-	936
		11.3 दीर्घ मुदतीची कर्जे	-	5882	-	17271

आधार :- जिल्हा उपनिबंधक, सहकारी संस्था, सिंधुदुर्ग

तक्ता क्रमांक - 7.5
सहकारी संस्थांचे कार्य

जिल्हा - सिंधुदुर्ग

संदर्भ : 31.3.2008

(रुपये - हजारत)

अ. क्र.	तालुका	संस्थांची संख्या	सभासद संख्या					भाग भांडवल	स्तंभ-9 पैकी शासकीय भागभांडवल	राखील आणि इतर निधी	संस्थेने घेतलेली एकूण कर्जे
			अल्पत्व खातेदार	अल्प खातेदार	मोठे खातेदार	इतर सभासद	एकूण				
(1)	(2)	(3)	(4)	(5)	(6)	(7)	(8)	(9)	(10)	(11)	(12)
संस्था प्रकार - प्राथमिक कृषि सहकारी संस्था											
1	देवगड	34	9620	4998	4707	7567	26892	11832	34	11274	76253
3	वैभववाडी	25	3301	2425	2604	3415	11745	8726	0	4508	12257
3	कणकवली	38	7297	6162	5093	4773	23325	11083	0	6454	40490
4	मालवण	28	6219	5766	4193	3173	19351	11108	0	6040	32524
5	वेंगुर्ला	23	7408	4297	3960	2252	17917	9108	0	7777	43858
6	कुडाळ	34	8825	6628	4960	3387	23800	16985	0	8787	51006
7	सावंतवाडी	44	9312	5980	6694	3619	25605	2092	0	12181	58364
8	दोडमार्ग	0	0	0	0	0	0	0	0	0	0
एकूण		226	51982	36256	32211	28186	148635	70934	34	57021	314752
संस्था प्रकार - शेतकरी सेवा संस्था											
1	--	--	--	--	--	--	--	--	--	--	--
2	--	--	--	--	--	--	--	--	--	--	--
3	--	--	--	--	--	--	--	--	--	--	--
एकूण		--	--	--	--	--	--	--	--	--	--
संस्था प्रकार - आदिवासी सहकारी संस्था											
1	--	--	--	--	--	--	--	--	--	--	--
2	--	--	--	--	--	--	--	--	--	--	--
3	--	--	--	--	--	--	--	--	--	--	--
4	--	--	--	--	--	--	--	--	--	--	--
5	--	--	--	--	--	--	--	--	--	--	--
6	--	--	--	--	--	--	--	--	--	--	--
एकूण		--	--	--	--	--	--	--	--	--	--

तक्ता पुढे चालू.

तक्ता क्रमांक - 7.5
सहकारी संस्थांचे कार्य

जिल्हा - सिंधुदुर्ग

संदर्भ : 31.3.2008

(रुपये - हजारात)

अ. क्र.	तालुका	खेळले भांडवल	एकूण दिलेली कर्जे		येणे कर्जे		एकूण कर्जाची थकबाकी		3 वर्षांपेक्षा कमी वर्षे कर्जाची थकबाकी		3 वर्षांपेक्षा अधिक वर्षे कर्जाची थकबाकी	
			कर्जदार सभासद संख्या	कर्जाची रक्कम	थकबाकी दार संख्या	रक्कम	थकबाकी दार संख्या	रक्कम	थकबाकी दार संख्या	रक्कम	थकबाकी दार संख्या	रक्कम
(1)	(2)	(13)	(14)	(15)	(16)	(17)	(18)	(19)	(20)	(21)	(22)	(23)
संस्था प्रकार - प्राथमिक कृषि सहकारी संस्था												
1	देवगड	61094	4590	76253	9880	60301	7881	32629	4697	24560	3184	8078
3	वैभववाडी	44210	3073	12257	3510	11244	2336	11244	2274	8680	517	2564
3	कणकवली	77747	3847	40490	7397	53037	6344	45062	3869	26672	2475	18390
4	मालवण	66895	2743	32524	4355	46102	4429	46102	3543	35073	886	11019
5	वेंगुर्ला	78458	3162	43858	3162	28754	1312	21718	809	15455	503	6263
6	कुडाळ	87706	3233	51006	6682	33023	5690	35080	3536	25080	2154	9940
7	सावंतवाडी	136280	7386	58364	7630	18439	4425	35202	3004	20731	1421	14471
8	दोडामार्ग	0	0	0	0	0	0	0	0	0	0	0
एकूण		552390	28034	314752	42616	250900	32417	227037	21732	156251	11140	70725
संस्था प्रकार - शेतकरी सेवा संस्था												
1	--	--	--	--	--	--	--	--	--	--	--	--
2	--	--	--	--	--	--	--	--	--	--	--	--
3	--	--	--	--	--	--	--	--	--	--	--	--
एकूण		--	--	--	--	--	--	--	--	--	--	--
संस्था प्रकार - आदिवासी सहकारी संस्था												
1	--	--	--	--	--	--	--	--	--	--	--	--
2	--	--	--	--	--	--	--	--	--	--	--	--
3	--	--	--	--	--	--	--	--	--	--	--	--
4	--	--	--	--	--	--	--	--	--	--	--	--
5	--	--	--	--	--	--	--	--	--	--	--	--
6	--	--	--	--	--	--	--	--	--	--	--	--
एकूण		--	--	--	--	--	--	--	--	--	--	--

टिप: दोडामार्ग तालुक्याची माहिती सावंतवाडी तालुक्यामध्ये समाविष्ट आहे.

आधार :- जिल्हा उपनिबंधक, सहकारी संस्था सिंधुदुर्ग

तक्ता क्रमांक - 7.6

बिगर-कृषी सहकारी पत संस्थांचे कार्य

जिल्हा - सिंधुदुर्ग

संदर्भ : 31.3.2008

(रुपये - हजारात)

अ. क्र.	बाब	संस्था प्रकार				
		प्राथमिक सहकारी बँका		इतर बिगर -कृषी पतसंस्था		
		नागरी बँका	कर्मचारी पतपेढी आणि इतर	नागरी बँका	कर्मचारी पतपेढी	इतर (नागरी पतपेढी)
(1)	(2)	(3)	(4)	(5)	(6)	(7)
1	संस्था संख्या	2	--	--	47	144
2	सभासद संख्या	30588	--	--	26905	100549
3	भाग भांडवल	23856	--	--	205696	96347
4	राखीव व इतर निधी	10342	--	--	92446	65683
5	ढेवी	403469	--	--	529514	947267
6	खेळते भांडवल	518578	--	--	1112218	1206293
7	कर्जे					
	7.1 दिलेली कर्जे	341310	--	--	546141	728690
	7.2 वसूल कर्जे	366590	--	--	527119	661987
	7.3 यंणे कर्जे	277039	--	--	672895	951978
	7.4 थकित कर्जे	56192	--	--	3178	92188

आध. :- जिल्हा उपनिबंधक, सहकारी संस्था, सिंधुदुर्ग

तक्ता क्रमांक - 7.7
जिल्हा आणि प्राथमिक पणन सहकारी संस्थांचे कार्य.

जिल्हा - सिंधुदुर्ग

संदर्भ : 31.3.2008

(रुपये - हजारात)

अ. क्र.	जिल्हा /तालुका	संस्था संख्या	सभासद संख्या	खेळते भांडवल	खरेदीची किंमत			विक्रीची किंमत		
					कृषी उत्पावन	शेतीच्या गरजेच्या वस्तू	उपभोगाच्या वस्तू	मालक म्हणून	अडत्या म्हणून	एकूण
(1)	(2)	(3)	(4)	(5)	(6)	(7)	(8)	(9)	(10)	(11)
अ)	जिल्हा पातळीवरील	1	9699	3695	27	18	12381	14549	-	14549
ब)	तालुका स्तर									
1	देवगड	14	4994	45790	92940	-	-	28533	-	28533
2	वैभववाडी	2	1022	978	-	-	-	1071	-	1071
3	कणकवली	7	2311	21318	5449	16157	52013	72229	-	72229
4	मालवण	9	3640	12595	-	5875	21789	26328	-	26328
5	वेंगुर्ला	5	3642	5106	-	210	288	28591	-	28591
6	कुडाळ	4	2692	20669	1746	381	34420	63089	-	63089
7	सावंतवाडी	7	1687	5748	9269	10263	8581	27841	-	27841
8	दोडामार्ग	0	0	0	0	0	0	0	0	0
जिल्हा एकूण(अ +ब)		49	29687	115899	109431	32904	129472	262231	0	262231

तक्ता पुढे चालू..

तक्ता क्रमांक - 7.7
जिल्हा आणि प्राथमिक पणन सहकारी संस्थांचे कार्य.

जिल्हा - सिंधुदुर्ग

संदर्भ : 31.3.2008

(रुपये - हजारात)

अ. क्र.	जिल्हा /तालुका	कृषी उत्पादनाची विक्री (अडते व मालक म्हणून)							
		भात व तांदूळ	गहू	इतर अन्नधान्ये	कापूस	गळिताची धान्ये	डाळी	इतर	एकूण
(1)	(2)	(12)	(13)	(14)	(15)	(16)	(17)	(18)	(19)
अ)	जिल्हा पातळीवरील	-	-	-	-	-	-	-	-
ब)	तालुका स्तर								
1	देवगड	--	--	--	--	264	--	--	264
2	वैभववाडी	671	--	--	--	--	--	--	671
3	कणकवली	1408	--	--	--	405	--	--	1813
4	मालवण	--	--	--	--	--	--	--	--
5	वेंगुर्ला	844	--	--	--	--	--	8809	9653
6	कुडाळ	2413	--	495	--	--	--	7435	10343
7	सावंतवाडी	4208	--	--	--	--	--	5876	10084
8	दोडामार्ग	0	0	0	0	0	0	0	0
जिल्हा एकूण(अ +ब)		9544	0	495	0	669	0	22120	32828

तक्ता पुढे चालू..

तक्ता क्रमांक - 7.7
जिल्हा आणि प्राथमिक पणन सहकारी संस्थांचे कार्य.

जिल्हा - सिंधुदुर्ग

संदर्भ : 31.3.2008

(रुपये - हजारात)

अ. क्र.	जिल्हा /तालुका	शेतीला आवश्यक वस्तूंची विक्री (अडते व मालक म्हणून)					उपभोग्य वस्तूंची एकूण विक्री
		खते	बियाणे	कृषी औजारे	इतर	एकूण	
(1)	(2)	(20)	(21)	(22)	(23)	(24)	(25)
अ)	जिल्हा पातळीवरील	977	-	41	-	1018	13930
ब)	तालुका स्तर						
1	देवगड	26374	906	--	--	27280	--
2	वैभववाडी	3827	--	--	--	3968	--
3	कणकवली	15987	3988	349	--	20324	58969
4	मालबण	5174	225	67	--	5466	22095
5	वेंगुर्ला	180	443	580	--	1203	590
6	कुडाळ	13299	988	403	7435	22125	45747
7	सावंतवाडी	9429	2289	169	19	10252	18973
8	दोडामार्ग	0	0	0	0	0	0
जिल्हा एकूण(अ +ब)		75247	8839	1609	7454	91636	160304

टिप : दोडामार्ग तालुक्याची माहिती सावंतवाडी तालुक्यामध्ये समाविष्ट आहे.

आधार :- जिल्हा उपनिबंधक, सहकारी संस्था, सिंधुदुर्ग

तक्ता क्रमांक - 7.8
नियंत्रित बाजारपेठातील कृषि मालाची वार्षिक आवक.

जिल्हा - सिंधुदुर्ग

संदर्भ : 31.3.2008
(रुपये - हजारत)

अ. क्र.	तालुका	कृषी उत्पन्न बाजार समित्यांची संख्या	उपबाजार पेठांची संख्या	भात		तांदूळ		नागली		गहू		बाजरी	
				आवक (टन)	मूल्य	आवक (टन)	मूल्य	आवक (टन)	मूल्य	आवक (टन)	मूल्य	आवक (टन)	मूल्य
(1)	(2)	(3)	(4)	(5)	(6)	(7)	(8)	(9)	(10)	(11)	(12)	(13)	(14)
1	देवगड	-	-	-	-	-	-	-	-	-	-	-	-
2	वेभववाडी	-	-	-	-	-	-	-	-	-	-	-	-
3	कणकचली	-	-	-	-	-	-	-	-	-	-	-	-
4	मालवण	-	-	-	-	-	-	-	-	-	-	-	-
5	वेगुर्ला	-	-	-	-	-	-	-	-	-	-	-	-
6	कुडाळ	1	-	1701	10972	25546	139848	-	-	7530	34199	-	-
7	साम्बलवाडी	-	-	-	-	-	-	-	-	-	-	-	-
8	दोडामार्ग	-	-	-	-	-	-	-	-	-	-	-	-
जिल्हा एकूण		1	-	1701	10972	25546	139848	-	-	7530	34199	-	-

तक्ता क्रमांक - 7.8
नियंत्रित बाजारपेठतील कृषि मालाची वार्षिक आवक.

जिल्हा - सिंधुदुर्ग

संदर्भ : 31.3.2008

(रुपये - हजारत)

अ. क्र.	तालुका	ज्वारी		तूर		मूग		कुळथ		कांदा		उडीद	
		आवक (टन)	मूल्य	आवक (टन)	मूल्य	आवक (टन)	मूल्य	आवक (टन)	मूल्य	आवक (टन)	मूल्य	आवक (टन)	मूल्य
(1)	(2)	(15)	(16)	(17)	(18)	(19)	(20)	(21)	(22)	(23)	(24)	(25)	(26)
1	देवगड	-	-	-	-	-	-	-	-	-	-	-	-
2	वेभववाडी	-	-	-	-	-	-	-	-	-	-	-	-
3	कणकवली	-	-	-	-	-	-	-	-	-	-	-	-
4	मालवण	-	-	-	-	-	-	-	-	-	-	-	-
5	वेंगुर्ला	-	-	-	-	-	-	-	-	-	-	-	-
6	कुडाळ	-	-	-	-	-	-	-	-	-	-	-	-
7	सावंतवाडी	-	-	-	-	-	-	-	-	-	-	-	-
8	चोडामार्ग	-	-	-	-	-	-	-	-	-	-	-	-
जिल्हा एकूण		-	-	-	-	-	-	-	-	-	-	-	-

टिप : जिल्ह्यात फक्त कुडाळ येथे एकच कृषी उत्पन्न बाजार समिती असून ती नव्यानेच स्थापन झाल्यामुळे त्यामध्ये अजून सर्व कृषी मालाचे व्यवहार चालू झालेले नाहीत.
आधार - जिल्ह्यातील सर्व कृषी उत्पन्न बाजार समितीचा.

(18)

तक्ता क्रमांक - 7.9

परवानाधारक सावकारांची संख्या आणि त्यांनी दिलेली कर्जे

जिल्हा - सिंधुदुर्ग

संदर्भ : 31.3.2008

(रुपये हजारात)

अ. क्र.	तालुका	परवानाधारक सावकारांची संख्या	व्यापा-यांना दिलेली कर्जे	सावकारांनी इतरांना दिलेली कर्जे	एकूण (4+5)
(1)	(2)	(3)	(4)	(5)	(6)
1	देवगड	-	-	-	-
2	वैभववाडी	-	-	-	-
3	कणकवली	3	392	-	392
4	मालवण	-	-	-	-
5	वेंगुर्ला	-	-	-	-
6	कुडाळ	2	222	-	222
7	सावंतवाडी	-	-	-	-
8	दोडामार्ग	-	-	-	-
जिल्हा एकूण		5	614	0	614

आधार :- जिल्हा उपनिबंधक, सहकारी संस्था, सिंधुदुर्ग.

तक्ता क्रमांक - 8.1

विद्युतीकरण झालेल्या शहरांची व गावांची संख्या आणि त्यांची लोकसंख्या

जिल्हा - सिंधुदुर्ग

संदर्भ : 31 मार्च 2008

अ. क्र.	यंत्रणा	जिल्ह्यातील एकूण		विद्युतीकरण झालेली गावे		विद्युतीकरण झालेली शहरे		एकूण विद्युतीकरण झालेली गावे व शहरे	
		गावे	शहरे	संख्या	लोकसंख्या लाखात	संख्या	लोकसंख्या लाखात	संख्या	लोकसंख्या लाखात
(1)	(2)	(3)	(4)	(5)	(6)	(7)	(8)	(9)	(10)
1	महाराष्ट्र राज्य विद्युत मंडळ	743	5	736	7.87	5	0.82	741	8.69
2	खाजगी विद्युत कंपनी	-	-	-	-	-	-	-	-
जिल्हा- एकूण		743	5	736	7.87	5	0.82	741	8.69

आधार- अधीक्षक अभियंता, महाराष्ट्र राज्य विद्युत मंडळ, सिंधुदुर्ग

टिप- जिल्ह्यातील गावे/ शहरे आणि लोकसंख्या 2001 च्या जनगणनेनुसार देण्यात आलेली आहेत. तसेच सिंधुदुर्ग जिल्ह्यातील बोडामार्ग तालुक्यातील सात गावे तिलारी प्रकल्पाअंतर्गत बुडीत क्षेत्राखाली जात असल्यामुळे त्यांचे विद्युतीकरण केलेले नाही. गावे - सरगवे, केंद्रे खुर्द, केंद्रे बु., पाल, आयनोडे, पाटये व शिरंगे. या सात गावांत विज पुरवठा करणेत आलेला नाही.

तक्ता क्रमांक - 8.2

विजेचा वापर

जिल्हा - सिंधुदुर्ग

संदर्भ : 2007- 2008

अ. क्र.	विजेच्या वापराचा प्रकार	वीज निर्मितीच्या प्रकारानिहाय विजेचा वापर (1000 किलो वॅट तास)			
		धर्मल	हायड्रो	इतर	एकूण
(1)	(2)	(3)	(4)	(5)	(6)
1	घरगुती	-	-	-	91215(57.34)
2	व्यापारी कामासाठी लघुशक्तीसाठी	-	-	-	16494(10.36)
3	औद्योगिक	-	-	-	29327(18.44)
4	सार्वजनिक दिवाबत्ती	-	-	-	3552(2.23)
5	कृषि	-	-	-	8208(5.16)
6	इतर	-	-	-	10285(6.47)
7	एकूण	-	-	-	159081(100%)
8	फनेक्शनरी संख्या (लाखात)	-	-	-	2.37

टिप- औष्णिक जल व इतर विद्युत निर्मिती, तार वाहिन्यांचे संक्रमण एकमेकांत जोडले असल्याने त्यानुसार विजेच्या वापराची आकडेवारी देता येत नाही.

आधार- अधीक्षक अभियंता, महाराष्ट्र राज्य विद्युत मंडळ, कुडाळ.

तक्ता क्रमांक - 8.3

प्रकार व पृष्ठभाग यानुसार रस्त्यांची लांबी

जिल्हा:-सिंधुदुर्ग

(लांबी :- कि.मी.मध्ये)

संदर्भ - 31 मार्च 2008

अ. क्र.	बाब	रस्त्याचा प्रकार							
		राष्ट्रीय महामार्ग	प्रमुख राज्य मार्ग	राज्य मार्ग	प्रमुख जिल्हा रस्ते	इतर जिल्हा रस्ते	ग्रामीण रस्ते	इतर	एकूण रस्त्याची लांबी
(1)	(2)	(3)	(4)	(5)	(6)	(7)	(8)	(9)	(10)
1	सिमेंट कॉक्रीट								
	अ) सा.बां.वि.	-	-	-	-	-	-	-	-
	ब) जिल्हा परिषद	-	-	-	-	-	-	-	-
	क) न.पा./म.न.पा.	-	-	-	-	-	-	11.30	11.30
2	डाबरी								
	अ) सा.बां.वि.	107.91	153.04	547.84	310.591	0	0	0	1119.38
	ब) जिल्हा परिषद	0	0	0	562.22	514.96	1316.20	0	2393.38
	क) न.पा./म.न.पा.	0	0	0	0	0	0	95.8	95.8
3	खडीचे								
	अ) सा.बां.वि.	0	0	0	7.20	0	0	0	7.20
	ब) जिल्हा परिषद	0	0	0	36.59	73.07	729.44	0	839.10
	क) न.पा./म.न.पा.	0	0	0	0	0	0.00	5.03	5.03
4	इतर माल वापरून केलेले								
	अ) सा.बां.वि.	0	0	0	0	0	0	0	0
	ब) जिल्हा परिषद	0	0	0	0	0	292.5	0	292.5
	क) न.पा./म.न.पा.	0	0	0	0	0	0	5.04	5.04
5	एकूण लांबी								
	अ) सा.बां.वि.	107.91	153.04	547.84	317.79	0	0	0	1126.58
	ब) जिल्हा परिषद	0	0	0	598.81	588.03	2338.14	0	3524.98
	क) न.पा./म.न.पा.	0	0	0	0	0	0	117.17	117.17
	जिल्हा एकूण	107.91	153.04	547.84	916.60	588.03	2338.14	117.17	4768.73

आधार :- 1) कार्यकारी अभियंता, सार्वजनिक बांधकाम विभाग सावंतवाडी / कणकवली

2) कार्यकारी अभियंता, सार्वजनिक बांधकाम विभाग, जिल्हा परिषद सिंधुदुर्ग.

3) नगरपालिका सावंतवाडी, मालवण, वेंगुर्ला

संख्या क्रमांक - 8.4

मोटर वाहनांची आणि परवान्याधारकांची संख्या

जिल्हा - सिंधुदुर्ग

संदर्भ -31 मार्च 2008

अ. क्र.	वाह.	एकूण वाहने	इंधनाच्या प्रकारानुसार वाहने		
			डिझेल	पेट्रोल	सी.एन.जी
(1)	(2)	(3)	(4)	(5)	(6)
प्रवासी वाहने					
1	बसेस	370	370	-	-
2	मोटारी आणि स्टेशन वॅगन्स	4889	966	3659	264
3	जीप	1287	1181	106	-
4	टॅक्सी	47	35	12	-
5	तीन चाकी वाहने (रिक्शा)				
	3-सीटर	7263	47	7216	-
	6-सीटर	345	345	-	-
6	दुचाकी वाहने	54543	-	54543	-
7	रुग्णवाहिका	62	58	4	-
8	शाळेच्या बसेस	20	20	-	-
9	खाद्यी सेवा वाहने	36	36	-	-
एकूण प्रवासी वाहने		68862	3058	65540	264
माल वाहतूक-वाहने					
1	चार चाकी	1905	1877	29	-
2	तीन चाकी	1225	492	733	-
3	ट्रॅक्टर्स	350	360	-	-
4	टोड वाहने	407	407	-	-
5	इतर	1954	1954	-	-
एकूण माल वाहतूक-वाहने		5852	5090	762	0
जिल्ह्यातील एकूण वाहने		74714	8148	66302	264
परवान्याधारकांची संख्या					
1	दुचाकी वाहने		-		
2	हलकी वाहने		1525		
3	जड वाहने		1605		
4	रिक्शा परवान्यांची संख्या		5837		

आधार - प्राथमिक परिवहन अधिकारी सिंधुदुर्ग

तक्ता क्रमांक - 8.5

महाराष्ट्र राज्य मार्ग परिवहन महामंडळाची प्रवासी वाहतूक

जिल्हा - सिंधुदुर्ग

संदर्भ वर्ष-2007-08

अ.क्र.	बाब	आकडेवारी
(1)	(2)	(3)
1	वर्ष अखेरीस मार्गांची संख्या	656
2	मार्गांची एकूण लांबी (कि.मी.)	38657
3	मार्गांची सरासरी लांबी (कि.मी.)	58.93
4	वर्षातील अस्तित्वात असलेल्या बसगाड्यांची संख्या	372
5	रस्त्यावर धावणा-या बस गाड्यांची दैनिक सरासरी संख्या	338
6	प्रवाशांची दैनिक सरासरी (संख्या हजारात)	161
7	वाहतुकीमुळे वर्षात मिळालेले उत्पन्न (रुपये हजारात)	671340
8	दर प्रवाशामागे मिळालेले सरासरी उत्पन्न (रुपये दर दिवशी)	11.42

आधार - विभागीय नियंत्रक, स. प. सिंधुदुर्ग विभाग कणकवली

तक्ता क्रमांक - 8.6

पोस्ट आणि दूरध्वनी सेवा यांची आकडेवारी

जिल्हा - सिंधुदुर्ग

संदर्भ - 31 मार्च 2008

अ. क्र.	तालुका	पोस्टांची संख्या	तारघरांची संख्या	पत्रपेट्यांची संख्या	पोस्टमनांची संख्या	पोस्टाची सुविधा असलेल्या गावांची संख्या	वैयक्तिक दूरध्वनी संख्या			सार्वजनिक दूरध्वनी केंद्रांची संख्या (PCO)
							ग्रामीण	नागरी	एकूण	
(1)	(2)	(3)	(4)	(5)	(6)	(7)	(8)	(9)	(10)	(11)
1	देवगड	58	0	229	41	58	6924	0	6924	404
2	वैभववाडी	19	0	113	39	19	1211	0	1211	154
3	कणकवली	51	0	253	48	51	3929	3652	7581	863
4	मालवण	53	0	258	44	53	4769	2595	7364	725
5	वेंगुर्ला	30	0	128	46	30	3245	2341	5586	507
6	कुडाळ	68	0	134	52	68	4567	3558	8125	772
7	सावंतवाडी	70	0	205	61	70	6756	4305	11061	1128
8	दोडामार्ग	19	0	91	24	19	1715	0	1715	170
एकूण जिल्हा		368	0	1411	355	368	33116	16451	49567	4723

आधार:- 1) अधीक्षक, पोस्ट व तारघर, मालवण.

2) मंडळ अभियंता (योजना) दूरसंचार, सावंतवाडी.

तक्ता क्रमांक - 9.1
कारखान्यातील कामगारांची दैनिक सरासरी संख्या

जिल्हा-सिंधुदुर्ग

संदर्भ वर्ष: 2006

अ. क्र.	उद्योग गट	संके- तांक	कारखाने संख्या			स्तंभ 6 मधील कारखान्यातील कामगार संख्या		काम केलेल्या श्रम दिनांची एकूण संख्या (हजारात)	प्रपत्र न पाठविणारे चालू कारखाने	
			नोंदणी झालेले	बंद	प्रपत्रपाठ - विणारे चालू	एकूण	पैकी स्त्रिया		संख्या	कामगार संख्या
(1)	(2)	(3)	(4)	(5)	(6)	(7)	(8)	(9)	(10)	(11)
1	मासे, मटन, फळे व भाजीपाला यांचे उत्पादन व त्यावर प्रक्रिया करणे व साठवण करणे	151	9	6	2	11	0	3	1	6
2	दुधाचे पदार्थ तयार करणे	152	2	0	2	25	0	9	0	0
3	पाव, बिस्किटे, केक वगैरे अन्नपदार्थांचे उत्पादन	154	28	11	10	488	434	141	7	265
4	मादक पेय पदार्थांचे उत्पादन	155	16	3	10	64	6	17	3	24
5	सुती कापडांचे उत्पादन, सूत कातणे, कापड विणणे व त्यावरील प्रक्रिया	171	1	1	0	0	0	0	0	0
6	लाकड कापणे व फळ्या तयार करणे (प्लायवूड सोडून)	201	44	14	22	81	0	21	8	30
7	दगडी कोळशाचे उत्पादन	231	1	0	1	29	0	4	0	0
8	रासायनिक वस्तूचे उत्पादन उदा. फिनाइल, टरपेंटाइन इत्यादी (रासायनिक खते सोडून)	241	3	1	1	9	0	3	1	6

तक्ता पुढे चालू....

तक्ता क्रमांक - 9.1

कारखान्यातील कामगारांची दैनिक सरासरी संख्या

जिल्हा-सिंधुदुर्ग

संदर्भ वर्ष : 2006

अ. क्र.	उद्योग गट	संके- तांक	कारखाने संख्या			स्तंभ 6 मधील कारखान्यातील कामगार संख्या		काम केलेल्या श्रम दिनांची एकूण संख्या (हजारात)	प्रपत्र न पाठविणारे चालू कारखाने	
			नोंदणी झालेले	बंद	प्रपत्रपाठ - विणारे चालू	एकूण	पैकी स्त्रिया		संख्या	कामगार संख्या
(1)	(2)	(3)	(4)	(5)	(6)	(7)	(8)	(9)	(10)	(11)
9	इतर रासायनिक वस्तुचे उत्पादन	242	3	1	2	12	5	3	0	0
10	रबर उत्पादन (टायर, ट्यूब उत्पादने)	251	1	0	0	0	0	0	1	5
11	प्लॅस्टिक उत्पादने (पाईप, सूटकेस इत्यादी)	252	2	0	1	9	0	2	1	5
12	अधातू खनिज पदार्थांचे उत्पादन	269	12	3	6	245	100	67	3	41
13	प्राथमिक स्वरूपाचे लोखंड तयार करणे	271	1	1	0	0	0	0	0	0
14	नॉनफेरस धातूचे ओतकाम	273	1	1	0	0	0	0	0	0
15	फॅब्रिकेटेड स्ट्रक्चरल धातू उत्पादन (रोलिंग शटर, दरवाजा, खिडक्या, तिजो-या, इत्यादी)	289	3	0	1	12	4	4	2	40
16	सामान्य उपयोगासाठी यंत्र व यांत्रिक सामग्रीचे उत्पादन (वाहतूक मशिनरी वगळून)	291	1	0	0	0	0	0	1	24
17	विशेष उपयोगासाठी यंत्र व यंत्र सामग्रीचे उत्पादन (शेतीच्या उपयोगासाठी)	292	2	0	1	46	0	14	1	30

तक्ता पुढे चालू...

तक्ता क्रमांक - 9.1
कारखान्यातील कामगारांची दैनिक सरासरी संख्या

जिल्हा-सिंधुदुर्ग

संदर्भ वर्ष : 2006

क्र. सं.	उद्योग गट	संके- तांक	कारखाने संख्या			स्तंभ 6 मधील कारखान्यातील कामगार संख्या		काम केलेल्या श्रम दिनांची एकूण संख्या (हजारात)	प्रपत्र न पाठविणारे चालू कारखाने	
			नोंदणी झालेले	बंद	प्रपत्रपाठ - विणारे चालू	एकूण	पैकी स्त्रिया		संख्या	कामगार संख्या
1)	(2)	(3)	(4)	(5)	(6)	(7)	(8)	(9)	(10)	(11)
8	कार्यालयीन उपयोगासाठी लागणा- या वस्तूंचे जसे टंकलेखन यंत्र, गणक यंत्र इत्यादी	300	1	1	0	0	0	0	0	0
9	फर्निचर तयार करणे	361	2	1	0	0	0	0	1	6
20	पाण्याची साठवणूक, शुध्दीकरण व पुरवठा	410	1	0	1	4	0	1	0	0
21	मोटार वाहने दुरुस्ती व देखभाल	502	10	0	7	295	13	106	3	280
22	पेट्रोलियम पदार्थांची किरकोळ विक्री	505	3	0	1	12	0	4	2	19
23	घाऊक व्यापारातील दलाल	511	1	1	0	0	0	0	0	0
जिल्हा एकूण		--	148	45	68	1342	562	399	35	781

आधार - औद्योगिक सुरक्षा व आरोग्य संचालनालय, मुंबई

तक्ता क्रमांक - 9.2

रोजगार व स्वयंरोजगार मार्गदर्शन केंद्रांतील आकडेवारी

जिल्हा सिंधुदुर्ग

संदर्भ वर्ष : 2007

अ. क्र.	बाब	संख्या
(1)	(2)	(3)
1	जाहीर केलेल्या रिकाम्या जागांची संख्या	794
2	रोजगार स्वरोजगार मार्गदर्शक केंद्राचा उपयोग करणारे मालक	70
3	मागील वर्ष अखेरीस पटावरील उमेदवार	42055
4	चालू वर्षात नवीन नोंदणी केलेले उमेदवार	5600
5	नोकरी मिळालेले उमेदवार	135
6	वर्ष अखेरीस पटावरील उमेदवार	36242
7	नोकरी मिळालेले उमेदवार	
	अ) खाजगी क्षेत्र	12
	ब) सार्वजनिक क्षेत्र	123
	क) एकूण	135
8	नोकरी मिळालेले उमेदवार	
	अ) अनुसूचित जाती/ अनुसूचित जमाती	28
	ब) इतर	107
	क) एकूण	135
9	रोजगार स्वयंरोजगार योजनेअंतर्गत लाभ प्राप्त झालेले उमेदवार	
	अ) रोजगार	135
	ब) स्वयंरोजगार	-

तक्ता पुढे चालू....

तक्ता क्रमांक - 9.2

रोजगार व स्वयंरोजगार मार्गदर्शन केंद्रांतील आकडेवारी

जिल्हा सिंधुदुर्ग

संदर्भ वर्ष : 2007

अ. क्र.	बाब	संख्या
(1)	(2)	(3)
10	रोजगार स्वरोजगार मार्गदर्शक केंद्रातील व्यवसाय मार्गदर्शन केंद्र	
	1) वैयक्तिक मार्गदर्शन/ व्यक्तिशः अगर गटामध्ये सल्ला दिलेले	1028
	2) रोजगार स्वरोजगार मार्गदर्शक केंद्रामध्ये घेण्यात आलेल्या गटांची चर्चा	65
	3) मार्गदर्शन केलेल्या अर्जदारांना नोकरी विषयी/ प्रशिक्षणासाठी/ उमेदवारासाठी दिलेल्यांची संख्या	0

टीप : नुतनीकरण न केल्यामुळे कमी झालेले उमेदवार वजा करून वर्षा अखेरीस पटावरील उमेदवारांची संख्या देण्यात आली आहे.

आधार - जिल्हा रोजगार व स्वयंरोजगार मार्गदर्शन केंद्र, सिंधुदुर्ग

तक्ता क्रमांक - 9.3

शासकीय व स्थानिक स्वराज्य संस्थांतील कर्मचा-यांची संख्या(अस्थायी)

जिल्हा - सिंधुदुर्ग

संदर्भ वर्ष : 2007

अ. क्र.	बाब	पदांचा तपशील	शासकीय	जिल्हा परिषद	महानगर पालिका	नगर परिषद
(1)	(2)	(3)	(4)	(5)	(6)	(7)
1	वर्ग - अ	एकूण मंजूर पदे	314	112	--	0
		भरलेली पदे	196	74	--	0
		पैकी स्त्रिया	19	8	--	0
2	वर्ग - ब	एकूण मंजूर पदे	492	591	--	3
		भरलेली पदे	274	465	--	2
		पैकी स्त्रिया	58	115	--	0
3	वर्ग - क	एकूण मंजूर पदे	4739	6228	--	141
		भरलेली पदे	3537	5490	--	97
		पैकी स्त्रिया	607	2476	--	18
4	वर्ग - ड	एकूण मंजूर पदे	1521	688	--	217
		भरलेली पदे	1175	572	--	204
		पैकी स्त्रिया	94	95	--	23
5	एकूण	मंजूर पदे	7066	7619	--	361
		भरलेली पदे	5182	6601	--	303
		पैकी स्त्रिया	778	2694	--	41

तदता प्रनांक - 9.3

शासकीय व स्थानिक स्वराज्य संस्थांतील कर्मचा-यांची संख्या (अस्थायी)

जिल्हा - सिंधुदुर्ग

संदर्भ वर्ष : 2007

अ. क्र.	वाब	पदांचा तपशील	शासकीय	जिल्हा परिषद	महानगर पालिका	नगर परिषद
(1)	(2)	(3)	(4)	(5)	(6)	(7)
6	*इतर वर्ग-इ कर्मचारी	एकूण मंजूर पदे	1199	2355	--	14
		भरलेली पदे	669	2285	--	13
		पैकी स्त्रिया	46	2115	--	7
7	एकूण	मंजूर पदे (5+6)	8265	9974	--	375
		भरलेली पदे	5851	8836	--	316
		पैकी स्त्रिया	824	4809	--	48

टीप (*)- 'इतर' यामध्ये कार्यव्ययी आस्थापनेवरील अल्पभिक कार्येतील वेळगार दिले जाणारे, रोजदारीवरील, अदाफालीन, मानपेदी आणि वरील वर्गात समाविष्ट न झालेले कर्मचारी यांचा समावेश आहे.

आधार - अर्थ व सांख्यिकी संचालनालय, मुंबई

तक्ता क्रमांक - 9.4

निरनिराळ्या उद्योगांतील रोजगार

जिल्हा - सिंधुदुर्ग

संदर्भ वर्ष :2007-08

अ. क्र.	उद्योग गट	राष्ट्रीय उद्योग संकेतांक	एकूण आस्थापनांची संख्या	माहिती देणा-या आस्थापनांची संख्या	कर्मचारी संख्या			
					शासकीय	निम-शासकीय	खाजगी	एकूण
(1)	(2)	(3)	(4)	(5)	(6)	(7)	(8)	(9)
1	कृषी	01 ते 05	17	17	627	25	-	652
2	खाणकाम	10 ते 14	19	19	66	-	1158	1224
3	वस्तुनिर्माण	15 ते 37	13	13	-	5	692	697
4	बीज निर्मिती, गॅस, पाणी व सांडपाणी सेवा	40 ते 41	10	10	797	525	-	1322
5	बांधकाम	45	14	14	-	-	338	338
6	घाऊक व किरकोळ व्यापार व हॉटेल व्यवसाय	50 ते 55	85	85	1383	3043	920	5346
7	परिवहन,गोदामे आणि दळणवळण	60 ते 63	43	43	2393	1527	-	3920
8	वित्त पुरवठा, विमा स्थावर मालमत्ता आणि व्यापार विषयक सेवा	64 ते 74	174	174	853	5252	3459	9564
9	सामूहिक,सामाजिक व व्यक्तिगत सेवा	75 ते 95	6	6	25	151	95	271
10	इतर (दुरुस्ती सेवा)	96 ते 99	-	-	-	-	-	-
जिल्हा एकूण			381	381	6144	10528	6662	23334

आधार - जिल्हा रोजगार व स्वयंरोजगार मार्गदर्शन केंद्र, सिंधुदुर्ग

तक्ता क्रमांक - 9.5
कृषी व बिगर-कृषी उद्योग

जिल्हा - सिंधुदुर्ग

संदर्भ वर्ष : 2005

अ. क्र.	बाब	* कृषी उद्योग			बिगर-कृषी			कृषी व बिगर-कृषी एकूण		
		ग्रामीण	नागरी	एकूण	ग्रामीण	नागरी	एकूण	ग्रामीण	नागरी	एकूण
(1)	(2)	(3)	(4)	(5)	(6)	(7)	(8)	(9)	(10)	(11)
1	उद्योगांची संख्या									
	1.1 स्वकार्यरत उद्योग**	1669	84	1753	22033	4239	26272	23702	4323	28025
	1.2 आस्थापना***	449	21	470	11462	2872	14334	11911	2893	14804
	1.3 एकूण	2118	105	2223	33495	7111	40606	35613	7216	42829
2	मालकीच्या प्रकारानुसार उद्योग									
	2.1 सहकारी	102	1	103	437	136	573	539	137	676
	2.2 सार्वजनिक	44	0	44	4898	313	5211	4942	313	5255
	2.3 खाजगी	1972	104	2076	28160	6662	34822	30132	6766	36898
3	मालकाचा विशेष सामाजिक गट (एकूण संस्थांची टक्केवारी)									
	3.1 अनुसूचित जाती	5.34	5.71	5.35	4.82	3.70	4.63	4.85	3.73	4.67
	3.2 अनुसूचित जमाती	3.78	1.90	3.69	1.79	3.19	2.03	1.90	3.17	2.12
4	जागेविरहित कार्यान्वित असलेल्या उद्योगांची एकूणशी टक्केवारी	58.69	56.19	58.57	23.45	25.48	23.80	25.54	25.93	25.61
5	शक्तीवर चालणा-या उद्योगांची एकूण उद्योगांशी टक्केवारी	1.84	1.90	1.84	14.69	17.89	15.25	13.93	17.66	14.56
6	सर्वसाधारणपणे काम करणा-या कामगारांची संख्या									
	6.1 एकूण कामगार	3887	200	4087	65642	18660	84302	69529	18860	88389
	6.2 वेतनावर काम करणारे कामगार	1177	80	1257	35354	11577	46931	36531	11657	48188
	6.3 वेतनावरील कामगारांची एकूण कामगारांशी टक्केवारी	30.28	40.00	30.76	53.86	62.04	55.67	52.54	61.81	54.52
	6.4 कामगारांची प्रति उद्योग सरासरी संख्या	2	2	2	2	3	2	2	3	2

आधार :- अर्थ व सांख्यिकी संचालनालय, महाराष्ट्र शासन, मुंबई (आर्थिक गणना -2005)

तक्ता क्रमांक: 9.6

प्रमुख उद्योग गटानुसार उद्योगांची आणि नियमित काम करणा-या कामगारांची संख्या

जिल्हा - सिंधुदुर्ग

संदर्भ वर्ष :2005

अ. क्र.	उद्योग गट	ग्रामीण		नागरी		एकूण	
		उद्योग	कामगार	उद्योग	कामगार	उद्योग	कामगार
(1)	(2)	(3)	(4)	(5)	(6)	(7)	(8)
1	कृषी	2118	3887	105	200	2223	4087
2	खनिज उत्पादन व खाणकाम	136	1363	8	23	144	1386
3	वस्तुनिर्माण	6580	12724	1144	2742	7724	15466
4	वीज, गॅस आणि पाणी पुरवठा	13	50	3	17	16	67
5	बांधकाम	1471	2255	196	293	1667	2548
6	विक्री, देखभाल व दुरुस्ती	571	1101	209	488	780	1589
7	घाऊक व्यापार	667	1329	72	166	739	1495
8	किरकोळ व्यापार	10793	15304	3230	5291	14023	20595
9	उपाहारगृहे आणि हॉटेल्स	1170	2706	376	1151	1546	3857
10	वाहतूक, साठवण आणि गोदामविषयक	2051	2789	437	1961	2488	4750
11	दळणवळण	926	1410	144	379	1070	1789
12	आर्थिक देवाणघेवाण	336	1404	124	900	460	2304
13	स्थावर मालमत्ता आणि बँकिंग सेवा	642	991	186	365	828	1356
14	सार्वजनिक प्रशासन व संरक्षण	1496	6777	152	2269	1648	9046
15	शिक्षण	2162	8390	174	1048	2336	9438
16	आरोग्य व समाज सेवा	758	2001	166	690	924	2691
17	सामूहिक, सामाजिक व व्यक्तिगत सेवा	3722	5047	490	877	4212	5924
18	इतर सेवा (इतरत्र वर्गीकरण न केलेल्या)	1	1	0	0	1	1
19	विगर- कृषी उद्योग गट (एकूण)	33495	65642	7111	18660	40606	84302
सर्व प्रमुख उद्योग गट (एकूण)		35613	69529	7216	18860	42829	88389

आधार :- अर्थ व सांख्यिकी संचालनालय, महाराष्ट्र शासन, मुंबई (आर्थिक गणना -2005)

तक्ता क्रमांक 9.7

महत्त्वाच्या उद्योग गटानुसार कृषी व बिगर - कृषी आस्थापनांची व त्यातील कामगारांची संख्या

जिल्हा - सिंधुदुर्ग

संदर्भ वर्ष 2005

अ. क्र.	उद्योग गट संकेतांक	उद्योग गट	आस्थापना			आस्थापनेवरील कामगार		
			ग्रामीण	नागरी	एकूण	ग्रामीण	नागरी	एकूण
(1)	(2)	(3)	(4)	(5)	(6)	(7)	(8)	(9)
1	0	कृषी	449	21	470	1177	80	1257
2	1	खाणकाम व दगडकाम	100	4	104	1265	16	1281
3	2 व 3	वस्तुनिर्माण	1652	449	2101	5540	1514	7054
4	4	बीज, गॅस व पाणी पुरवठा	9	2	11	44	16	60
5	5	बांधकाम	337	45	382	654	84	738
6	6	घाऊक व्यापार	165	37	202	633	90	723
7	6	किरकोळ व्यापार	2286	1129	3415	4211	2060	6271
8	6	उपाहारगृहे व हॉटेल्स	494	271	765	1320	739	2059
9	7	वाहतूक, साठवण व गोदाम विषयक	256	83	339	791	1555	2346
10	7	दळणवळण	367	53	420	754	252	1006
11	8	वित्तीय, विमा, स्थावर मालमत्ता आणि व्यावसायिक सेवा	437	195	632	1618	1046	2664
12	9	सामुहिक, सामाजिक व व्यक्तिगत सेवा	1540	241	1781	2371	476	2847
13	10	इतर	3819	363	4182	16153	3729	19882
एकूण			11911	2893	14804	36531	11657	48188

आधार :- अर्थ व सांख्यिकी संचालनालय, महाराष्ट्र शासन, मुंबई (आर्थिक गणना-2005)

तबता क्रमांक - 10.1

शैक्षणिक संस्थाओं (शैक्षा / महाविद्यालय इ.) संख्या

संदर्भ वर्ष 2006-07

क्र.सं.	नाम	वर्ग	प्राथमिक संस्था					सहायक संस्था				
			शासकीय	स्थानिक संस्था	राजगी		एकूण	शासकीय	स्थानिक संस्था	राजगी		एकूण
					अनुदानित	विना अनुदानित				अनुदानित	विना अनुदानित	
(1)	(2)	(3)	(4)	(5)	(6)	(7)	(8)	(9)	(10)	(11)	(12)	(13)
1	देवगढ	एकूण	0	222	0	1	223	0	0	25	1	26
		विना अनुदानित	0	0	0	0	0	0	0	0	0	0
2	देवगढ	एकूण	0	110	0	1	111	0	0	13	1	14
		विना अनुदानित	0	0	0	0	0	0	0	0	0	0
3	देवगढ	एकूण	1	226	2	4	233	0	0	17	2	19
		विना अनुदानित	0	0	0	0	0	0	0	0	0	0
4	देवगढ	एकूण	0	212	8	1	221	0	0	26	1	27
		विना अनुदानित	0	0	0	0	0	0	0	0	0	0
5	देवगढ	एकूण	0	140	0	2	142	0	0	14	1	15
		विना अनुदानित	0	0	0	0	0	0	0	0	0	0
6	देवगढ	एकूण	0	246	5	4	255	0	0	21	3	24
		विना अनुदानित	0	1	0	0	1	0	0	0	0	0
7	देवगढ	एकूण	0	215	6	8	229	1	0	25	3	29
		विना अनुदानित	0	0	0	0	0	0	0	0	0	0
8	देवगढ	एकूण	0	97	1	2	100	0	0	12	3	15
		विना अनुदानित	0	0	0	0	0	0	0	0	0	0
एकूण	देवगढ	एकूण	1	1468	22	23	1514	1	0	153	15	169
		विना अनुदानित	0	1	0	0	1	0	0	0	0	0

तबता पुडे चालू.

तक्ता क्रमांक - 10.1 (पुढे चालू)

जिल्हा - सिंधुदुर्ग

संदर्भ वर्ष: 2006-07

अ.क्र.	तालुका	बस	उच्च माध्यमिक संस्था					महाविद्यालये (सर्व)					एकूण शैक्षणिक संस्था
			शासकीय	स्थानिक संस्था	खाजगी		एकूण	शासकीय	स्थानिक संस्था	खाजगी		एकूण	
					अनुदानित	विना अनुदानित				अनुदानित	विना अनुदानित		
(1)	(2)	(3)	(14)	(15)	(16)	(17)	(18)	(19)	(20)	(21)	(22)	(23)	(24)
1	देवगड	एकूण	0	0	3	0	3	0	0	1	1	2	254
		अन्य मुंबईकरिता	0	0	0	0	0	0	0	0	0	0	0
2	वेभववाडी	एकूण	0	0	3	0	3	0	0	1	0	1	129
		अन्य मुंबईकरिता	0	0	0	0	0	0	0	0	0	0	0
3	कणकवली	एकूण	0	0	7	0	7	0	0	2	2	4	263
		अन्य मुंबईकरिता	0	0	0	0	0	0	0	0	0	0	0
4	मालवण	एकूण	0	0	4	0	4	0	0	1	0	1	253
		अन्य मुंबईकरिता	0	0	0	0	0	0	0	0	0	0	0
5	वेगुली	एकूण	0	0	2	0	2	0	0	1	0	1	160
		अन्य मुंबईकरिता	0	0	0	0	0	0	0	0	0	0	0
6	कुडाळ	एकूण	0	0	9	0	9	0	0	1	2	3	291
		अन्य मुंबईकरिता	0	0	0	0	0	0	0	0	0	0	1
7	साखनवाडी	एकूण	1	0	7	0	8	0	0	2	2	4	270
		अन्य मुंबईकरिता	0	0	0	0	0	0	0	0	0	0	0
8	दोडामार्ग	एकूण	0	0	3	0	3	0	0	0	1	1	119
		अन्य मुंबईकरिता	0	0	0	0	0	0	0	0	0	0	0
एकूण जिल्हा		एकूण	1	0	38	0	39	0	0	9	8	17	1739
		अन्य मुंबईकरिता	0	0	0	0	0	0	0	0	0	0	1

टिप-स्तंभ क्र. 19 ते 23 ची माहिती सन-2007-08 ची आहे.

आधार - 1) मुंबई विद्यापीठ, मुंबई 2) शिक्षणाधिकारी (प्राथमिक) जिल्हा परिषद सिंधुदुर्ग

तक्ता क्रमांक - 10.2
शैक्षणिक संस्थातील शिक्षक

संदर्भ वर्ष: 2006-07

अ. क्र.	तालुका	बाब	प्राथमिक शिक्षक					माध्यमिक शिक्षक				
			शासकीय	स्थानिक संस्था	खाजगी		एकूण	शासकीय	स्थानिक संस्था	खाजगी		एकूण
					अनुदानित	विना अनुदानित				अनुदानित	विना अनुदानित	
(1)	(2)	(3)	(4)	(5)	(6)	(7)	(8)	(9)	(10)	(11)	(12)	(13)
1	देवगड	एकूण	0	662	0	12	674	0	0	291	15	306
		पैकी स्त्रिया	0	245	0	5	250	0	0	41	5	46
2	वैभववाडी	एकूण	0	295	0	5	300	0	0	106	4	110
		पैकी स्त्रिया	0	98	0	1	99	0	0	13	0	13
3	कणकवली	एकूण	4	687	10	4	705	0	0	362	15	377
		पैकी स्त्रिया	1	359	8	0	368	0	0	59	9	68
4	मालवण	एकूण	0	523	29	7	559	0	0	213	13	226
		पैकी स्त्रिया	0	300	26	3	329	0	0	66	3	69
5	वेंगुर्ला	एकूण	0	421	0	0	421	0	0	142	17	159
		पैकी स्त्रिया	0	215	0	0	215	0	0	44	13	57
6	कुडाळ	एकूण	0	791	9	29	829	0	0	184	5	189
		पैकी स्त्रिया	0	447	8	19	474	0	0	50	2	52
7	सावंतवाडी	एकूण	0	934	8	21	963	6	0	437	7	450
		पैकी स्त्रिया	0	527	5	14	546	1	0	178	3	182
8	दोडामार्ग	एकूण	0	265	8	1	274	0	0	81	32	113
		पैकी स्त्रिया	0	91	6	1	98	0	0	17	23	40
एकूण जिल्हा		एकूण	4	4578	64	79	4725	6	0	1816	108	1930
		पैकी स्त्रिया	1	2282	53	43	2379	1	0	468	58	527

तक्ता पुढे चालू.

तक्ता क्रमांक - 10.2 (पुढे चालू)

संदर्भ वर्ष: 2006-07

अ. क्र.	तालुका	बाब	उच्च माध्यमिक शिक्षक					महाविद्यालये (सर्व)					एकूण
			शासकीय	स्थानिक संस्था	खाजगी		एकूण	शासकीय	स्थानिक संस्था	खाजगी		एकूण	
					अनुदानित	विना अनुदानित				अनुदानित	विना अनुदानित		
(1)	(2)	(3)	(14)	(15)	(16)	(17)	(18)	(19)	(20)	(21)	(22)	(23)	(24)
1	देवगड	एकूण	0	0	14	0	14	0	0	0	0	27	1021
		पैकी स्त्रिया	0	0	6	0	6	0	0	0	0	3	305
2	बेधववाडी	एकूण	0	0	35	0	35	0	0	0	0	9	454
		पैकी स्त्रिया	0	0	4	0	4	0	0	0	0	2	118
3	कणकवली	एकूण	0	0	28	0	28	0	0	0	0	80	1190
		पैकी स्त्रिया	0	0	6	0	6	0	0	0	0	15	457
4	मालवण	एकूण	0	0	132	0	132	0	0	0	0	8	925
		पैकी स्त्रिया	0	0	33	0	33	0	0	0	0	1	432
5	वेंगुर्ला	एकूण	0	0	51	0	51	0	0	0	0	39	670
		पैकी स्त्रिया	0	0	15	0	15	0	0	0	0	2	289
6	कुडाळ	एकूण	0	0	291	0	291	0	0	0	0	46	1355
		पैकी स्त्रिया	0	0	64	0	64	0	0	0	0	11	601
7	सावंतवाडी	एकूण	0	0	43	0	43	0	0	0	0	60	1516
		पैकी स्त्रिया	0	0	3	0	3	0	0	0	0	11	742
8	दोडामार्ग	एकूण	0	0	61	0	61	0	0	0	0	11	459
		पैकी स्त्रिया	0	0	19	0	19	0	0	0	0	3	160
एकूण जिल्हा		एकूण	0	0	655	0	655	0	0	0	0	280	7590
		पैकी स्त्रिया	0	0	150	0	150	0	0	0	0	48	3104

टिप-स्तंभ क्र.19 ते 23 ची माहिती सन-2007-08 ची आहे.

आधार - 1) मुंबई विद्यापीठ, मुंबई 2) शिक्षणाधिकारी (प्राथमिक) जिल्हा परिषद सिधुदुर्ग

तक्ता क्रमांक - 10.3

शैक्षणिक संस्थांतील विद्यार्थी संख्या

जिल्हा - शिंदेदुर्ग

संदर्भ वर्ष: 2006-07

अ. क्र.	तालुका	बाब	प्राथमिक विद्यार्थी					माध्यमिक विद्यार्थी				
			शासकीय	स्थानिक संस्था	खाजगी		एकूण	शासकीय	स्थानिक संस्था	खाजगी		एकूण
					अनुदानित	विना अनुदानित				अनुदानित	विना अनुदानित	
(1)	(2)	(3)	(4)	(5)	(6)	(7)	(8)	(9)	(10)	(11)	(12)	(13)
1	देवगड	एकूण	0	13226	0	314	13540	0	0	8332	114	8446
		पैकी मुली	0	6539	0	150	6689	0	0	3876	47	3923
2	वैभववाडी	एकूण	0	5282	0	83	5365	0	0	3768	46	3814
		पैकी मुली	0	2695	0	27	2722	0	0	1779	20	1799
3	कणकवली	एकूण	115	13059	444	402	14020	0	0	9505	465	9970
		पैकी मुली	53	6408	180	169	6810	0	0	4444	213	4657
4	मालवण	एकूण	0	8366	1256	336	9958	0	0	5788	423	6211
		पैकी मुली	0	4148	531	161	4840	0	0	2763	183	2946
5	वेंगुर्ला	एकूण	0	8017	0	0	8017	0	0	3923	157	4080
		पैकी मुली	0	3952	0	0	3952	0	0	1882	76	1958
6	कुडाळ	एकूण	0	14913	140	752	15805	0	0	4274	134	4408
		पैकी मुली	0	7255	73	321	7649	0	0	2053	85	2138
7	सावंतवाडी	एकूण	0	11740	721	2427	14888	140	0	6283	2777	9200
		पैकी मुली	0	5942	328	1240	7510	65	0	2710	1461	4236
8	दोंडामार्ग	एकूण	0	4116	9	247	4372	0	0	3071	359	3430
		पैकी मुली	0	1951	7	107	2065	0	0	1534	169	1703
एकूण जिल्हा		एकूण	115	78719	2570	4561	85965	140	0	44944	4475	49559
		पैकी मुली	53	38890	1119	2175	42237	65	0	21041	2254	23360

तक्ता पुढे चालू.

तक्ता क्रमांक - 10.3 (पुढे वाळू)

जिल्हा - सिधुदुर्ग

संदर्भ वर्ष: 2006-07

क्र. क्र.	तालुका	बाब	उच्च माध्यमिक विद्याथी				महाविद्यालये (सर्व)				एकूण		
			शासकीय	स्थानिक संस्था	खाजगी		एकूण	शासकीय	स्थानिक संस्था	खाजगी			
					अनुदानित	विना अनुदानित				अनुदानित		विना अनुदानित	
(1)	(2)	(3)	(4)	(5)	(6)	(7)	(8)	(9)	(10)	(11)	(12)	(13)	(14)
1	देवगड	एकूण	0	0	560	0	560	0	0	0	0	742	23288
		पैकी मुली	0	0	237	0	237	0	0	0	0	345	11194
2	वेपववाडी	एकूण	0	0	488	0	488	0	0	0	0	263	9930
		पैकी मुली	0	0	196	0	196	0	0	0	0	115	4832
3	कणकवली	एकूण	0	0	3202	0	3202	0	0	0	0	2292	29484
		पैकी मुली	0	0	1476	0	1476	0	0	0	0	811	13754
4	मालवण	एकूण	0	0	4403	0	4403	0	0	0	0	489	21061
		पैकी मुली	0	0	2134	0	2134	0	0	0	0	275	10195
5	वेगुर्ला	एकूण	0	0	1721	0	1721	0	0	0	0	738	14556
		पैकी मुली	0	0	839	0	839	0	0	0	0	361	7110
6	कुडाळ	एकूण	0	0	10116	0	10116	0	0	0	0	1205	31534
		पैकी मुली	0	0	4804	0	4804	0	0	0	0	615	15206
7	सावंतवाडी	एकूण	845	0	5418	0	6263	0	0	0	0	1671	32022
		पैकी मुली	131	0	2986	0	3117	0	0	0	0	857	15720
8	दोडमार्ग	एकूण	0	0	644	0	644	0	0	0	0	336	8782
		पैकी मुली	0	0	278	0	278	0	0	0	0	161	4207
एकूण जिल्हा		एकूण	845	0	26552	0	27397	0	0	0	0	7736	170657
		पैकी मुली	0	0	12950	0	13081	0	0	0	0	3540	82218

टिप-स्तंभ क्र.19 ते 23 ची माहिती सन-2007-08 ची आहे.

आधार - 1)मुंबई विद्यापीठ, मुंबई 2)शिक्षणाधिकारी (प्राथमिक) जिल्हा परिषद सिधुदुर्ग

तक्ता क्रमांक - 10.4

शैक्षणिक संस्थांतील अनुसूचित जातीच्या विद्यार्थ्यांची संख्या

जिल्हा - सिंधुदूर्ग

संदर्भ वर्ष: 2006-07

अ. क्र.	तालुका	नाव	प्राथमिक विद्यार्थी					माध्यमिक विद्यार्थी				
			शासकीय	स्थानिक संस्था	खाजगी		एकूण	शासकीय	स्थानिक संस्था	खाजगी		एकूण
					अनुदानित	विना अनुदानित				अनुदानित	विना अनुदानित	
(1)	(2)	(3)	(4)	(5)	(6)	(7)	(8)	(9)	(10)	(11)	(12)	(13)
1	देवगड	एकूण	0	937	0	24	961	0	0	566	0	566
		पैकी मुली	0	443	0	12	455	0	0	265	0	265
2	वैभववाडी	एकूण	0	469	0	6	475	0	0	309	0	309
		पैकी मुली	0	219	0	2	221	0	0	162	0	162
3	कणकवली	एकूण	0	1379	33	30	1442	0	0	804	35	839
		पैकी मुली	0	686	16	14	716	0	0	376	17	393
4	मालवण	एकूण	0	677	95	25	797	0	0	403	32	435
		पैकी मुली	0	338	45	12	395	0	0	180	15	195
5	वंगुर्ला	एकूण	0	411	0	0	411	0	0	200	11	211
		पैकी मुली	0	193	0	0	193	0	0	98	5	103
6	कुडाळ	एकूण	0	1167	57	10	1234	0	0	858	10	868
		पैकी मुली	0	599	27	2	628	0	0	413	2	415
7	सावंतवाडी	एकूण	0	565	55	184	804	0	0	770	14	784
		पैकी मुली	0	293	25	94	412	0	0	331	2	333
8	दोडामार्ग	एकूण	0	396	1	0	397	0	0	182	27	209
		पैकी मुली	0	140	0	0	140	0	0	86	13	99
एकूण जिल्हा		एकूण	0	6001	241	279	6521	0	0	4092	129	4221
		पैकी मुली	0	2911	113	136	3160	0	0	1911	54	1965

तक्ता पुढे चालू.

तबता क्रमांक - 10.4 (पुढे चालु)

जिल्हा - सिंधुदुर्ग

संदर्भ वर्ष: 2006-07

अ. क्र.	तालुका	गाव	उच्च माध्यमिक विद्यार्थी					महाविद्यालये (सर्ब)					एकूण
			शासकीय	स्थानिक संस्था	खाजगी		एकूण	शासकीय	स्थानिक संस्था	खाजगी		एकूण	
					अनुदानित	विना अनुदानित				अनुदानित	विना अनुदानित		
(1)	(2)	(3)	(14)	(15)	(16)	(17)	(18)	(19)	(20)	(21)	(22)	(23)	(24)
1	देवगड	एकूण	0	0	76	0	76	0	0	0	0	72	1675
		पैकी मुली	0	0	38	0	38	0	0	0	0	26	784
2	वैभववाडी	एकूण	0	0	42	0	42	0	0	0	0	38	864
		पैकी मुली	0	0	18	0	18	0	0	0	0	17	418
3	कणकवली	एकूण	0	0	300	0	300	0	0	0	0	257	2838
		पैकी मुली	0	0	144	0	144	0	0	0	0	91	1344
4	मालवण	एकूण	0	0	333	0	333	0	0	0	0	42	1607
		पैकी मुली	0	0	159	0	159	0	0	0	0	21	770
5	वेंगुलां	एकूण	0	0	65	0	65	0	0	0	0	46	733
		पैकी मुली	0	0	21	0	21	0	0	0	0	18	335
6	कुडाळ	एकूण	0	0	213	0	213	0	0	0	0	117	2432
		पैकी मुली	0	0	87	0	87	0	0	0	0	53	1183
7	सावंतवाडी	एकूण	0	0	156	0	156	0	0	0	0	85	1829
		पैकी मुली	0	0	72	0	72	0	0	0	0	39	856
8	दांडामार्ग	एकूण	0	0	25	0	25	0	0	0	0	7	638
		पैकी मुली	0	0	18	0	18	0	0	0	0	2	259
एकूण जिल्हा		एकूण	0	0	1210	0	1210	0	0	0	0	664	12616
		पैकी मुली	0	0	557	0	557	0	0	0	0	267	5949

टिप-स्तंभ क्र.19 ते 23 ची माहिती सन-2007-08 ची आहे.

आधार - 1)मुंबई विद्यापीठ, मुंबई 2)शिक्षणाधिकारी (प्राथमिक) जिल्हा परिषद सिंधुदुर्ग

तक्ता क्रमांक - 10.5

शैक्षणिक संस्थांतील अनुसूचित जमातीच्या विद्यार्थ्यांची संख्या

जिल्हा - सिंधुदुर्ग

संदर्भ वर्ष: 2006-07

अ. क्र.	तालुका	चाब	प्राथमिक विद्यार्थी					माध्यमिक विद्यार्थी				
			शासकीय	स्थानिक संस्था	खाजगी		एकूण	शासकीय	स्थानिक संस्था	खाजगी		एकूण
					अनुदानित	विना अनुदानित				अनुदानित	विना अनुदानित	
(1)	(2)	(3)	(4)	(5)	(6)	(7)	(8)	(9)	(10)	(11)	(12)	(13)
1	देवगड	एकूण	0	74	0	0	74	0	0	44	0	44
		पैकी मुली	0	39	0	0	39	0	0	27	0	27
2	वैभववाडी	एकूण	0	40	0	0	40	0	0	15	0	15
		पैकी मुली	0	26	0	0	26	0	0	7	0	7
3	कणकवली	एकूण	0	106	3	2	111	0	0	76	3	79
		पैकी मुली	0	55	0	1	56	0	0	34	0	34
4	मालवण	एकूण	0	82	9	2	93	0	0	40	3	43
		पैकी मुली	0	28	2	0	30	0	0	20	0	20
5	वेंगुर्ला	एकूण	0	34	0	0	34	0	0	6	0	6
		पैकी मुली	0	17	0	0	17	0	0	1	0	1
6	कुडाळ	एकूण	0	86	2	5	93	0	0	28	0	28
		पैकी मुली	0	40	1	1	42	0	0	10	0	10
7	सावतवाडी	एकूण	0	69	5	17	91	0	0	90	19	109
		पैकी मुली	0	34	1	8	43	0	0	31	9	40
8	दोडामार्ग	एकूण	0	36	0	0	36	0	0	14	0	14
		पैकी मुली	0	12	0	0	12	0	0	6	0	6
एकूण जिल्हा		एकूण	0	527	19	26	572	0	0	313	25	338
		पैकी मुली	0	251	4	10	265	0	0	136	9	145

तक्ता पुढे चालू.

तक्ता क्रमांक - 10.5 (पुढे चालू)

जिल्हा - सिंधुदुर्ग

संदर्भ वर्ष: 2006-07

अ. क्र.	तालुका	बाब	उच्च माध्यमिक विद्यार्थी					मताभ्यासालये (सन्)					एकूण
			शासकीय	स्थानिक संस्था	खाजगी		एकूण	शासकीय	स्थानिक संस्था	खाजगी		एकूण	
					अनुदानित	विना अनुदानित				अनुदानित	विना अनुदानित		
(1)	(2)	(3)	(14)	(15)	(16)	(17)	(18)	(19)	(20)	(21)	(22)	(23)	(24)
1	देवगड	एकूण	0	0	1	0	1	0	0	0	0	3	122
		पैकी मुली	0	0	0	0	0	0	0	0	0	1	67
2	वैभववाडी	एकूण	0	0	7	0	7	0	0	0	0	2	64
		पैकी मुली	0	0	4	0	4	0	0	0	0	1	38
3	कणकवली	एकूण	0	0	15	0	15	0	0	0	0	22	227
		पैकी मुली	0	0	10	0	10	0	0	0	0	2	102
4	मालवण	एकूण	0	0	42	0	42	0	0	0	0	3	181
		पैकी मुली	0	0	18	0	18	0	0	0	0	2	70
5	वेंगुर्ला	एकूण	0	0	1	0	1	0	0	0	0	0	41
		पैकी मुली	0	0	1	0	1	0	0	0	0	0	19
6	कुडाळ	एकूण	0	0	20	0	20	0	0	0	0	21	162
		पैकी मुली	0	0	8	0	8	0	0	0	0	8	53
7	सावतवाडी	एकूण	0	0	9	0	9	0	0	0	0	5	214
		पैकी मुली	0	0	5	0	5	0	0	0	0	2	90
8	दोडामार्ग	एकूण	0	0	6	0	6	0	0	0	0	2	58
		पैकी मुली	0	0	3	0	3	0	0	0	0	0	21
एकूण जिल्हा		एकूण	0	0	101	0	101	0	0	0	0	58	1059
		पैकी मुली	0	0	49	0	49	0	0	0	0	16	475

टिप-स्तंभ क्र.19 ते 23 ची माहिती सन-2007-08 ची आहे.

आधार - 1)मुंबई विद्यापीठ, मुंबई 2)शिक्षणाधिकारी (प्राथमिक) जिल्हा परिषद सिंधुदुर्ग

तक्ता क्रमांक - 10.6

शारीरिक शिक्षण महाविद्यालये, क्रीडांगणे, क्रीडा संस्था आणि क्रीडा शिष्यवृत्तीधारक

जिल्हा-सिंधुदुर्ग

संदर्भ वर्ष-2007-08

अ. क्र.	तालुका	शारीरिक शिक्षण महाविद्यालये (संख्या)	अधिकृत क्रीडांगणे, व्यायाम शाळा (संख्या)		खेळाच्या स्टेडियमची संख्या	अधिकृत जलतरण तलाव (संख्या)	वर्षात घेतलेली क्रीडा प्रशिक्षण शिबिरे (संख्या)	राज्यपातळीवर निवड झालेल्या खेळाडूंची संख्या		क्रीडा शिष्यवृत्ती धारकांची संख्या	
			क्रीडांगणे	व्यायाम शाळा				एकूण	पैकी मुली	एकूण	पैकी मुली
(1)	(2)	(3)	(4)	(5)	(6)	(7)	(8)	(9)	(10)	(11)	(12)
1	देवगड	--	9	5	1	--	--	2	1	1	--
2	वेभववाडी	--	8	2	--	--	--	--	--	--	--
3	कणकवली	--	11	2	1	--	--	1	--	--	--
4	मालवण	--	17	3	--	--	--	6	2	--	--
5	वेगुर्ला	--	9	3	1	--	1	3	1	4	--
6	कुडाळ	--	12	6	1	1	3	17	6	--	--
7	सावंतवाडी	--	12	9	1	1	1	4	2	--	--
8	दोडामार्ग	--	9	2	1	--	--	--	--	--	--
जिल्हा एकूण		--	87	32	6	2	5	33	12	5	0

आधार - जिल्हा क्रीडा अधिकारी, सिंधुदुर्ग

तक्ता क्रमांक - 10.7
इयत्तानिहाय विद्यार्थ्यांची संख्या

जिल्हा - सिंधुदूर्ग

संदर्भ वर्ष - 30 सप्टेंबर, 2007

अ. क्र.	तालुका	इयत्ता						
		1 ली	2 री	3 री	4 थी	5 वी	6 वी	7 वी
	(2)	(3)	(4)	(5)	(6)	(7)	(8)	(9)
1	देवगड	2499	2215	2355	2377	2396	2249	2282
2	वैभववाडी	948	879	894	934	1062	998	897
3	कणकवली	2449	2291	2420	2487	2895	2600	2467
4	मालवण	1895	1863	1945	2025	2047	1908	1857
5	वेंगुर्ला	1329	1243	1347	1381	1436	1278	1287
6	कुडाळ	2780	2613	2783	2801	2954	2692	2705
7	सावंतवाडी	2377	2515	2544	2781	3727	2709	2558
8	दोडामार्ग	710	705	770	847	860	743	816
एकूण जिल्हा		14987	14324	15058	15633	17377	15177	14869

तक्ता पुढे चालू-

तक्ता क्रमांक - 10:7 (पुढे चालू)

जिल्हा - सिंधुदुर्ग

अ. क्र.	तालुका	इयत्ता					एकूण
		8 वी	9 वी	10 वी	11 वी	12 वी	
	(2)	(10)	(11)	(12)	(13)	(14)	(15)
1	देवगड	2157	1545	1859	867	682	23483
2	वैभववाडी	980	861	726	279	209	9667
3	कणकवली	2336	2376	2081	1890	1599	27891
4	मालवण	1955	2027	1639	868	723	20752
5	वेंगुर्ला	1238	1273	1082	824	714	14432
6	कुडाळ	2708	2592	2294	1793	1614	30329
7	सावंतवाडी	2929	2839	2573	1385	1376	30313
8	दोडामार्ग	815	824	712	338	306	8446
एकूण जिल्हा		15118	14337	12966	8244	7223	165313

आधार - 1) शिक्षणाधिकारी (प्राथमिक) जिल्हा परिषद, सिंधुदुर्ग

तक्ता क्रमांक - 11.1

सार्वजनिक व शासन सहाय्यीत वैद्यकीय सुविधांची माहिती

जिल्हा - सिंधुदुर्ग

संदर्भ वर्ष:2007-08

अ. क्र.	तालुका	संख्या						
		रुग्णालये	दवाखाने	प्रसूतिगृहे	प्राथमिक आरोग्य केंद्रे	उपकेंद्रे	डॉक्टर व वैद्य	परिचारिका
(1)	(2)	(3)	(4)	(5)	(6)	(7)	(8)	(9)
1	देवगड	1	0	1	6	38	10	50
2	वैभववाडी	1	3	1	2	17	5	22
3	कणकवली	1	0	1	7	39	19	77
4	मालवण	2	0	1	5	34	14	49
5	वेंगुर्ला	2	1	1	4	22	12	46
6	कुडाळ	2	4	1	6	41	30	115
7	सावंतवाडी	1	2	1	5	36	17	71
8	दोडामार्ग	1	1	1	3	19	9	29
एकूण जिल्हा		11	11	8	38	246	116	459

तक्ता पुढे चालू..

तक्ता क्रमांक - 11.1

सार्वजनिक व शासन सहाय्यीत वैद्यकीय सुविधांची माहिती

जिल्हा - सिंधुदुर्ग

संदर्भ वर्ष:2007-08

अ. क्र.	तालुका	खाटांची संख्या			उपचार केलेले आंतररुग्ण (00)			उपचार केलेले बाह्यरुग्ण (00)		
		एकूण	एकूण पैकी स्त्रियां साठी	एकूण पैकी मुलां साठी	पुरुष	स्त्रिया	मुले	पुरुष	स्त्रिया	मुले
(1)	(2)	(10)	(11)	(12)	(13)	(14)	(15)	(16)	(17)	(18)
1	देवगड	103	39	12	8	20	8	262	344	133
2	वैभववाडी	42	21	7	7	11	4	125	103	34
3	कणकवली	165	62	25	24	39	25	492	713	288
4	मालवण	96	46	12	8	11	3	188	214	89
5	वेंगुर्ला	116	55	15	14	18	8	180	323	135
6	कुडाळ	203	81	30	36	38	14	492	557	242
7	सावतवाडी	149	72	20	34	61	33	400	602	196
8	दोडामार्ग	60	27	9	11	17	6	160	145	62
एकूण जिल्हा		934	403	130	142	215	101	2299	3001	1179

आधार -1) जिल्हा शल्य चिकित्सक, सामान्य रुग्णालय, सिंधुदुर्ग

2) जिल्हा आरोग्य अधिकारी, जिल्हा परिषद, सिंधुदुर्ग

3) आरोग्य अधिकारी / नगर परिषद

तक्ता क्रमांक - 11.2

नोंदणी केलेल्या जन्म-मृत्यूंची संख्या

जिल्हा - सिंधुदुर्ग

संदर्भ वर्ष: 2003

अ. क्र.	तालुका	एकूण/ ग्रामीण/ नागरी	नोंदलेल्या जन्मांची संख्या			नोंदलेल्या मृत्यूंची संख्या			बाल मृत्यूंची संख्या		
			पुरुष	स्त्रिया	एकूण	पुरुष	स्त्रिया	एकूण	पुरुष	स्त्रिया	एकूण
(1)	(2)	(3)	(4)	(5)	(6)	(7)	(8)	(9)	(10)	(11)	(12)
1	देवगड	एकूण	1032	971	2003	580	503	1083	19	15	34
		ग्रामीण	1032	971	2003	580	503	1083	19	15	34
		नागरी	0	0	0	0	0	0	0	0	0
2	वैभववाडी	एकूण	303	325	628	269	193	462	0	2	2
		ग्रामीण	303	325	628	269	193	462	0	2	2
		नागरी	0	0	0	0	0	0	0	0	0
3	कणकवली	एकूण	1120	992	2112	735	605	1340	13	7	20
		ग्रामीण	536	490	1026	620	521	1141	8	5	13
		नागरी	584	502	1086	115	84	199	5	2	7
4	मालवण	एकूण	816	746	1562	706	575	1281	5	8	13
		ग्रामीण	577	505	1082	566	497	1063	3	8	11
		नागरी	239	241	480	140	78	218	2	0	2
5	वेंगुर्ला	एकूण	601	628	1229	402	378	780	6	4	10
		ग्रामीण	242	256	498	339	312	651	5	3	8
		नागरी	359	372	731	63	66	129	1	1	2
6	कुडाळ	एकूण	1608	1449	3057	1020	712	1732	30	18	48
		ग्रामीण	800	684	1484	895	640	1535	18	10	28
		नागरी	808	765	1573	125	72	197	12	8	20
7	सावंतवाडी	एकूण	1403	1309	2712	788	628	1416	4	1	5
		ग्रामीण	405	358	763	621	494	1115	2	1	3
		नागरी	998	951	1949	167	134	301	2	0	2
8	दोडामार्ग	एकूण	266	250	516	250	172	422	1	1	2
		ग्रामीण	266	250	516	250	172	422	1	1	2
		नागरी	0	0	0	0	0	0	0	0	0
जिल्हा	एकूण	एकूण	7149	6670	13819	4750	3766	8516	78	56	134
		ग्रामीण	4161	3839	8000	4140	3332	7472	56	45	101
		नागरी	2988	2831	5819	610	434	1044	22	11	33

आधार - आरोग्य सेवा संचालनालय, महाराष्ट्र राज्य, पुणे

तक्ता क्रमांक - 11.3
विविध कारणांनुसार मृत्यूची संख्या

जिल्हा - सिंधुदुर्ग

संदर्भ वर्ष - 2004

अ. क्र.	मृत्यूचे कारण	मृत्यूची संख्या
(1)	(2)	(3)
अ	साथीचे विकार	
1	हिवताप	10
2	विषमज्वर	6
3	क्षयरोग	118
4	न्युमोनिया/ श्वसन क्रियेसंबधी	196
5	अमांश, अतिसार, गॅस्ट्रो	1
ब	बिगर साथीचे विकार	
1	एडस	-
2	हृदय विकार	800
3	कर्करोग	193
4	मधुमेह	74
5	अधांगवायू	150
6	मूत्रपिंड विषयक	0
क	अपघात	
1	आत्महत्या	23
2	रहदारी वाहतूक	6
3	विद्युत धक्का	-
4	भाजणे/ जळणे	11
5	वृद्धत्वपण	2670
ड	इतर कारणे	2526
	एकूण मृत्यू	6784

आधार - आरोग्य सेवा संचालनालय, महाराष्ट्र राज्य, पुणे

तक्ता क्रमांक - 11.4

माता व बाल संगोपन कार्यक्रमांतर्गत लस टोचणी

जिल्हा - सिंधुदुर्ग

संदर्भ वर्ष : 2007-08

अ.क्र.	तालुका	ग्रामीण/ एकूण	त्रिगुणी लस	पोलिओ	बीसीजी	गोवर	द्विगुणी (डी.टी.)	धनुर्वात लस		
								10 वर्षे	16 वर्षे	गरोदर स्त्रिया
(1)	(2)	(3)	(4)	(5)	(6)	(7)	(8)	(9)	(10)	(11)
1	देवगाड	ग्रामीण	1695	1641	1782	1653	2637	2573	2835	2143
		एकूण	1695	1641	1782	1653	2637	2573	2835	2143
2	वैभववाडी	ग्रामीण	628	610	628	606	1042	1045	1151	702
		एकूण	628	610	628	606	1042	1045	1151	702
3	कणकवली	ग्रामीण	1470	1407	1484	1425	2159	2124	2679	2015
		एकूण	1998	1918	3116	1972	2468	2725	3887	2893
4	मालवण	ग्रामीण	1210	1165	1219	1185	2041	2044	2087	1306
		एकूण	1742	1687	1707	1613	3121	3055	2434	1657
5	वेंगुर्ला	ग्रामीण	942	906	950	926	1595	1588	1352	1049
		एकूण	1292	1246	1368	1273	2291	2272	2161	1332
6	कुडाळ	ग्रामीण	2134	2080	2386	2097	3103	3144	3599	2427
		एकूण	2134	2080	2386	2097	3103	3144	3599	2427
7	सावंतवाडी	ग्रामीण	1505	1460	1515	1485	2386	2361	2239	1673
		एकूण	2220	2163	3599	2332	3485	3072	2889	2135
8	दोडामार्ग	ग्रामीण	807	780	916	803	1408	1349	1242	982
		एकूण	807	780	916	803	1408	1349	1242	982
जिल्हा एकूण	ग्रामीण	एकूण	10391	10049	10880	10180	16371	16228	17184	12297
		एकूण	12516	12125	15502	12349	19555	19235	20198	14271

- आधार - 1) जिल्हा शल्य चिकित्सक, सामान्य रुग्णालय, सिंधुदुर्ग
2) जिल्हा आरोग्य अधिकारी, जिल्हा परिषद, सिंधुदुर्ग

क्रमांक - 115

कुटुंब कल्याण कार्यक्रम

सदम वर्ष : 2007-08

जिल्हा - सिंधुदुर्ग	एकूण/ग्रामीण	कुटुंब कल्याण केंद्रीची संख्या	सुविधासम सिंधुदुर्गची संख्या	31 मार्च पर्यंत सरासरी लोड्याची संख्या	एकूण/ग्रामीण	एकूण/ग्रामीण	एकूण/ग्रामीण	एकूण/ग्रामीण
अ. क्र.	वार्डा	एकूण/ग्रामीण	कुटुंब कल्याण केंद्रीची संख्या	सुविधासम सिंधुदुर्गची संख्या	एकूण/ग्रामीण	एकूण/ग्रामीण	एकूण/ग्रामीण	एकूण/ग्रामीण
(1)	(2)	(3)	(4)	(5)	(6)	(7)	(8)	(9)
1	देवगड	एकूण 7 ग्रामीण 7	7	5774	65	646	884	1905
2	वैभववाडी	एकूण 3 ग्रामीण 3	3	1647	2	340	335	668
3	कणकवली	एकूण 8 ग्रामीण 7	8	8604	9	689	890	2173
4	मालवण	एकूण 7 ग्रामीण 6	7	7525	5	477	802	2119
5	वेगुर्ला	एकूण 6 ग्रामीण 5	6	6412	9	326	610	3217
6	कुडाळ	एकूण 8 ग्रामीण 8	8	6773	1	601	959	2082
7	साबंतवाडी	एकूण 6 ग्रामीण 5	6	9897	13	851	1068	1356
8	दोडामार्ग	एकूण 4 ग्रामीण 4	4	2740	0	236	455	945
	एकूण जिल्हा	एकूण 49 ग्रामीण 45	49	49372	104	4166	6003	13995
			45	35538	102	3424	5692	10545

आधार:- 1) जिल्हा शल्य चिकित्सक, सामान्य रुग्णालय, सिंधुदुर्ग

2) जिल्हा आरोग्य अधिकारी, जिल्हा परिषद, सिंधुदुर्ग

तक्ता क्रमांक - 12.1

विविध विकास शीर्षांखाली झालेला योजनांतर्गत खर्च

जिल्हा - सिंधुदुर्ग

संदर्भ वर्ष : 2007-08

(रुपये लाखात)

अ. क्र.	विकास शीर्ष व उपशीर्ष	जिल्हा पातळीवरील योजनांवर झालेला खर्च						
		बिगर - आदिवासी योजना	आदिवासी उपयोजना	आदिवासी उपयोजना क्षेत्राबाहेरील	विशेष घटक योजना	स्टेटपूल	अनुशेष	एकूण
(1)	(2)	(3)	(4)	(5)	(6)	(7)	(8)	(9)
1	कृषि व संलग्न सेवा							
	1.1 पीक संवर्धन	6.46	0.00	0.00	23.00	0.00	0.00	29.46
	1.2 फलोत्पादन	36.24	0.00	0.00	0.00	0.00	0.00	36.24
	1.3 मृदसंधारण	82.66	0.00	0.00	0.00	0.00	0.00	82.66
	1.4 पशुसंवर्धन	28.01	0.00	0.00	15.50	0.00	0.00	43.51
	1.5 दुग्धव्यवसाय विकास	0.00	0.00	0.00	0.00	0.00	0.00	0.00
	1.6 मत्स्यव्यवसाय	18.12	0.00	0.00	0.60	0.00	0.00	18.72
	1.7 बने	1.99	0.00	0.00	0.00	0.00	0.00	1.99
	1.8 पणन, कोठारे व बखारी	0.00	0.00	0.00	0.00	0.00	0.00	0.00
	1.9 सहकार	17.00	0.00	0.00	0.50	0.00	0.00	17.50
	एकूण (एक)	190.48	0.00	0.00	39.60	0.00	0.00	230.08
2	ग्रामीण विकास							
	2.1 एकात्मिक ग्रामीण विकास कार्यक्रम	56.44	0.00	1.10	20.08	0.00	0.00	77.62
	2.2 अवर्षण प्रवण क्षेत्र कार्यक्रम	0.00	0.00	0.00	0.00	0.00	0.00	0.00
	2.3 जवाहर रोजगार योजना	451.10	0.00	1.10	0.00	0.00	0.00	452.20
	2.4 रोजगार हमी योजना	25.00	0.00	0.00	0.00	0.00	0.00	25.00
	2.5 जमीन सुधारणा	0.00	0.00	0.00	0.00	0.00	0.00	0.00
	2.6 सामूहिक विकास	0.00	0.00	0.00	0.00	0.00	0.00	0.00
	2.7 ग्रामीण स्वच्छता कार्यक्रम	97.82	0.00	0.00	4.21	0.00	0.00	102.03
	एकूण (दोन)	630.36	0.00	2.20	24.29	0.00	0.00	656.85
3	पाटबंधारे व पूरनियंत्रण							
	3.1 लघु पाटबंधारे	54.69	0.00	0.00	0.00	0.00	0.00	54.69
	3.2 जलप्रदाय क्षेत्र विकास कार्यक्रम	0.00	0.00	0.00	0.00	0.00	0.00	0.00
	3.3 आयाकट विकास	0.00	0.00	0.00	0.00	0.00	0.00	0.00
	3.4 मध्यम प्रकल्प	0.00	0.00	0.00	0.00	0.00	0.00	0.00
	3.5 पूरनियंत्रण कामे	0.00	0.00	0.00	0.00	0.00	0.00	0.00
	एकूण (तीन)	54.69	0.00	0.00	0.00	0.00	0.00	54.69
4	विद्युत विकास	139.08	0.00	0.00	7.43	0.00	0.00	146.51
	एकूण (चार)	139.08	0.00	0.00	7.43	0.00	0.00	146.51

तक्ता पुढे चालू..

तक्ता क्रमांक - 12.1

विविध विकास शीर्षाखाली झालेला योजनांतर्गत खर्च

जिल्हा - सिंधुदुर्ग

संदर्भ वर्ष : 2007-08

(रुपये लाखात)

अ. क्र.	विकास शीर्ष व उपशीर्ष	जिल्हा पातळीवरील योजनांवर झालेला खर्च						एकूण
		बिगर-आदिवासी योजना	आदिवासी उपयोजना	आदिवासी उपयोजना क्षेत्रावाहेरील	विशेष घटक योजना	स्टेटपूल	अनुशेष	
(1)	(2)	(3)	(4)	(5)	(6)	(7)	(8)	(9)
5	उद्योग व खाणकाम							
	5.1 मोटे व मध्यम उद्योग	0.00	0.00	0.00	0.00	0.00	0.00	0.00
	5.2 ग्रामीण व लघु उद्योग	9.06	0.00	0.00	2.00	0.00	0.00	11.06
	एकूण (पाच)	9.06	0.00	0.00	2.00	0.00	0.00	11.06
6	चाहतूक व दळणवळण							
	6.1 मोटे व लहान बंदरे	205.45	0.00	0.00	0.00	0.00	0.00	205.45
	6.2 अंतर्देशीय जलवाहतूक	0.00	0.00	0.00	0.00	0.00	0.00	0.00
	6.3 रस्ते विकास	191.49	0.00	0.00	84.96	0.00	69.16	345.61
	एकूण (सहा)	396.94	0.00	0.00	84.96	0.00	69.16	551.06
7	सामान्य आर्थिक सेवा							
	7.1 पर्यटन	101.19	0.00	0.00	0.00	0.00	0.00	101.19
	7.2 स्थानिक विकास कार्यक्रम	0.00	0.00	0.00	0.00	0.00	0.00	0.00
	एकूण (सात)	101.19	0.00	0.00	0.00	0.00	0.00	101.19
8	सामाजिक आणि सामूहिक सेवा							
	8.1 सामान्य शिक्षण	27.73	0.00	0.00	7.31	0.00	0.00	35.04
	8.2 क्रिडा व युवक कल्याण	8.99	0.00	0.00	0.00	0.00	0.00	8.99
	8.3 कला व संस्कृती	2.40	0.00	0.00	0.00	0.00	0.00	2.40
	8.4 तांत्रिक शिक्षण	8.44	0.00	0.00	0.08	0.00	0.00	8.52
	8.5 वैद्यकीय शिक्षण व औषधी द्रव्ये	1.70	0.00	0.00	0.00	0.00	0.00	1.70
	8.6 आरोग्य सेवा	152.58	0.00	0.00	0.00	0.00	0.00	152.58
	8.7 ग्रामीण पाणी पुरवठा व स्वच्छता	136.22	0.00	0.00	13.36	0.00	0.00	149.58
	8.8 गृहनिर्माण	0.00	0.00	0.00	0.00	0.00	0.00	0.00
	8.9 नगर विकास	10.00	0.00	0.00	0.00	0.00	0.00	10.00
	8.10 माहिती व प्रसिध्दी	0.00	0.00	0.00	0.00	0.00	0.00	0.00
	8.11 मागासवर्गीयांचे कल्याण	13.90	0.00	0.00	76.75	0.00	0.00	90.65
	8.12 कामगार व कामगार कल्याण	68.20	0.00	0.29	0.68	0.00	5.00	74.17
	8.13 समाज कल्याण	16.87	0.00	0.00	1.60	0.00	0.00	18.47
	8.14 पोषण	0.00	0.00	0.00	0.00	0.00	0.00	0.00
	एकूण (आठ)	447.03	0.00	0.29	99.78	0.00	5.00	552.10
	एकूण (एक ते आठ)	1968.83	0.00	2.49	258.06	0.00	74.16	2303.54

आधार - जिल्हा नियोजन अधिकारी, सिंधुदुर्ग

तक्ता क्रमांक - 12.2

रोजगार हमी योजना

जिल्हा - सिंधुदुर्ग

संदर्भ वर्ष : 2007-08

अ. क्र.	बाब	कामाचा प्रकार					
		सिचन	सार्वजनिक कामे (रस्ते)	कृषि (फलोद्यान)	वनीकरण	इतर(खारबंधारे)	एकूण
(1)	(2)	(3)	(4)	(5)	(6)	(7)	(8)
1	नियोजित कामांची संख्या	4148	85	1322	301	0	4233
2	मंजूर केलेल्या कामांची संख्या	45	27	1322	301	0	72
3	सुरु केलेल्या कामांची संख्या	8	12	1274	67	0	20
4	पूर्ण केलेल्या कामांची संख्या	8	12	1274	67	0	20
5	मध्येच बंद केलेल्या कामांची संख्या	0	15	0	0	0	15
6	कामांसाठी केलेली तरतूद(लाखात)	114.63	65.94	131.30	11	0.00	322.84
7	कामांवर झालेला एकूण खर्च (रु.लाखात)	83.53	63.42	131.08	10.44	0.00	288.47
8	रोजगार निर्मिती (मनुष्य दिवस लाखात)	0.84	0.63	1.31	0.11	0.00	2.89

टिप :- रोजगार हमी योजनेखाली सिचनामध्ये कोल्हापूर टाईपचे बंधारे, पाझर तलाव, उपसा जलसिचन, साठवण कच्चे बंधारे यांचा समावेश होतो. तसेच अ.क्र. 1 ते 4 समोरील (रकाना -5) मधील कृषि फलोद्यानची आक्केवारी ही क्षेत्राची असून ती हेक्टर मध्ये देण्यात आलेली आहे. म्हणून त्याचा समावेश एकूण (रकाना-8) मध्ये करण्यात आलेला नाही.

आधार - जिल्हाधिकारी कार्यालय, रोजगार हमी योजना, सिंधुदुर्ग

तक्ता क्रमांक - 12.3

रोजगार हमी योजनेखाली घेतलेली कामे, त्यावरील रोजगार व खर्च

जिल्हा - सिंधुदुर्ग

संदर्भ: 2007-08

अ. क्र.	महिना	खर्च (रुपये लाखात)		मनुष्य दिवस (लाखात)	रोजगार हमी योजनेखालील कामांची संख्या
		प्रत्यक्ष (महिन्यातील)	संचित (आर्थिक वर्षाच्या आरंभापासून)		
(1)	(2)	(3)	(4)	(5)	(6)
1	एप्रिल 2007	0.00	0.00	0.00	8
2	मे 2007	6.54	6.54	0.07	8
3	जून 2007	7.83	14.37	0.08	7
4	जुलै 2007	0.00	14.37	0.00	0
5	ऑगस्ट 2007	8.92	23.29	0.09	0
6	सप्टेंबर 2007	0.00	23.29	0.00	0
7	ऑक्टोबर 2007	41.17	64.46	0.41	0
8	नोव्हेंबर 2007	5.51	69.97	0.06	1
9	डिसेंबर 2007	89.75	159.72	0.90	6
10	जानेवारी 2008	1.35	161.07	0.01	6
11	फेब्रुवारी 2008	9.66	170.73	0.10	8
12	मार्च 2008	117.74	288.47	1.18	8

आधार - जिल्हाधिकारी कार्यालय, (रो.ह.यो.शाखा), सिंधुदुर्ग

तक्ता क्रमांक - 12.4

पिण्याच्या पाण्याच्या सोयी व टंचाई संबंधी केलेल्या उपाययोजना

जिल्हा - सिंधुदुर्ग

संदर्भ : 2007-08

अ. क्र	बाबी	तालुका							जिल्हा एकूण	
		देवाड	तैमडवाडी	कणकवली	मालवण	वेगुला	कुडाळ	सावंतवाडी		बोडामार्ग
(1)	(2)	(3)	(4)	(5)	(6)	(7)	(8)	(9)	(10)	(11)
1	वस्ती असलेल्या गावांची एकूण संख्या	97	59	103	135	83	122	81	56	736
2	गावातील वाडया/वस्त्यांची संख्या	664	306	679	608	453	890	689	178	4467
3	बारा महिने पुरेसे पाणी उपलब्ध असलेल्या									
3.1	गावांची संख्या	86	59	100	134	83	121	76	56	715
3.2	त्याखालील वाडया / वस्त्यांची संख्या	623	284	528	533	418	829	628	161	4004
4	पिण्याच्या पाण्याची टंचाई असलेली गावे व वाडया/वस्त्या									
	संदर्भ वर्षातील									
	अ) एकूण टंचाईग्रस्त गावे (संख्या)	11	0	3	1	0	1	5	0	21
	ब) एकूण वाडया/वस्त्या (संख्या)	41	22	151	75	35	61	61	17	463
	द्वहत आराखडयानुसार	0	0	0	0	0	0	0	0	0
	अ) एकूण टंचाईग्रस्त गावे (संख्या)	-	-	-	-	-	-	-	-	-
	ब) एकूण टंचाईग्रस्त वाडया/वस्त्या (संख्या)	-	-	-	-	-	-	-	-	-
5	कंलेली उपाययोजना	-	-	-	-	-	-	-	-	-
	अ) टँकरने पुरवठा होणा-या									
	गावांची संख्या	-	-	-	-	-	-	-	-	-
	गावांतील वाडया/वस्त्यांची संख्या	-	-	-	-	-	-	-	-	-
	टँकरची संख्या	-	-	-	-	-	-	-	-	-
	ब) वेलगाडीने पुरवठा होणा-या									
	गावांची संख्या	-	-	-	-	-	-	-	-	-
	गावांतील वाडया/वस्त्यांची संख्या	-	-	-	-	-	-	-	-	-
	वेलगाडयांची संख्या	-	-	-	-	-	-	-	-	-
	क) इतर साधनांनी पुरवठा होणा-या									
	गावांची संख्या	-	-	-	-	-	-	-	-	-
	गावांतील वाडया/वस्त्यांची संख्या	6	5	7	13	3	-	8	1	43
	साधने संख्या	3	3	3	4	1	-	3	1	18

टीप-उरीत 420 वाडयांना भारत निर्माण कार्यक्रम व जिल्हा वार्षिक योजना मधून पाणीपुरवठा करणेचे काम प्रगती पथावर आहे.

आधार :- तहसिलदार (सर्व)

तक्ता क्रमांक 12.5
रासायनिक खतांचे वाटप

जिल्हा - सिंधुदुर्ग

संदर्भ : 2007-08

अ.क्र.	तालुका	रासायनिक खतांचे वाटप (मे.टन)		
		नियंत्रित संस्थांकडून	खाजगी संस्थांकडून	एकूण
(1)	(2)	(3)	(4)	(5)
1	देवगड	1495	500	1995
2	वैभववाडी	495	165	660
3	कणकवली	2335	780	3115
4	मालवण	800	278	1078
5	वेंगुर्ला	1010	339	1349
6	कुडाळ	2215	735	2950
7	सावंतवाडी	3100	1097	4197
8	दोडामार्ग	0	432	432
जिल्हा एकूण		11450	4326	15776

आधार - कृषि विकास अधिकारी, जिल्हा परिषद, सिंधुदुर्ग

तक्ता क्रमांक - 12.7

वीस कलमी कार्यक्रमाची भौतिक प्रगती.

जिल्हा सिंधुदुर्ग

संदर्भ: 2007-08

अ.क्र.	बाब	परिमाण	उद्दिष्ट	साध्य
(1)	(2)	(3)	(4)	(5)
1	अ) स्वर्णजयंती ग्राम स्वरोजगार योजना	लाभधारकांची संख्या	890	770
	ब) जवाहर ग्राम समृद्धी योजना(सं.ग्रा.रो. योजना)	लाख मनुष्य दिवस	7.36	7.36
	क) लघुउद्योग स्थापन करणे	उद्योग संख्या	367	367
2	अ) अतिरिक्त जमिनीचे वाटप	हेक्टर	-	-
	ब) लाभधारक	संख्या-अनु.जाती	-	-
		अनु.जमाती	-	-
इतर		-	-	
3	वेठबिगरांचे पुनर्वसन	खेडी संख्या	-	-
4	पिण्यासाठी स्वच्छ पाणी	खेडी संख्या(वाडया)	39	43
5	अ) प्राथमिक आरोग्य केंद्र	केंद्र संख्या	-	-
	ब) उपकेंद्र	उपकेंद्र संख्या	-	-
6	अ) कुटुंब नियोजन शस्त्रक्रिया	संख्या	3500	3506
	ब) सममूल्य शस्त्रक्रिया	संख्या	12897	30424
7	अ) एकात्मिक बालविकास सेवा गट	संख्या	-	-
	ब) अंगणवाडी	संख्या	-	-
8	अ) अनु.जातीच्या कुटुंबांना सहाय्य	संख्या	159	159
	ब) अनु.जमातीच्या कुटुंबांना सहाय्य	संख्या	-	-
9	अ) घरांसाठी जागा (इंदिरा आवास योजना)	संख्या	1379	1156
	ब) घरबांधणीसाठी अर्थसहाय्य (इंदिरा आवास योजना)	संख्या		
			84.61	84.61
	क) आर्थिकदृष्ट्या दुर्बल घटकांसाठी घरे	संख्या	-	-
	ड) कमी उत्पन्न गटासाठी घरे	संख्या	-	-
10	गलिच्छ वस्ती सुधारणा	लोकसंख्या	-	-
11	झाडे लावणे	रोपे(संख्या लाखात)	53.09	8.03
12	रास्त भावाची दुकाने उघडणे	संख्या	-	-
13	अ) खेड्यांचे विदयुतीकरण	संख्या	-	-
	ब)पंप संचांसाठी विदयुतीकरण	संख्या	35	383
	क) सुधारित चुली	संख्या	-	-
	ड) बायोगॅस	संख्या	400	400

आधार - जिल्हा नियोजन अधिकारी, सिंधुदुर्ग

तक्ता क्रमांक 12.8

स्थानिक विकास कार्यक्रम (लोकसभा मतदार संघ)

जिल्हा - सिंधुदुर्ग

संदर्भ : 2007-08

अ. क्र.	लोकसभा मतदार संघाचे नांव	मतदार संघाला मंजूर तरतूद (रुपये हजारात)	मंजूर कामांची संख्या			मंजूर कामांची अंदाजित किंमत (रुपये हजारात)	संदर्भ वर्षात झालेला एकूण खर्च (रुपये हजारात)
			जुनी अपूर्ण कामे	संदर्भ वर्षातील नवीन कामे	एकूण		
(1)	(2)	(3)	(4)	(5)	(6)	(7)	(8)
1	राजापूर	14000	22	12	34	2009	1119
	एकूण	14000	22	12	34	2009	1119

टिप - लोकसभा मतदार संघात रत्नागिरी जिल्ह्यातील काही भौगोलीक क्षेत्र समाविष्ट असल्यामुळे एकूण रु. २.०० कोटी निधीपेकी उर्वरित रु.६० लाख निधी रत्नागिरी जिल्ह्यास वर्ग केला आहे.

आधार :- जिल्हा नियोजन अधिकारी सिंधुदुर्ग.

तक्ता क्रमांक - 12.9

स्थानिक विकास कार्यक्रम (विधानसभा मतदार संघ)

जिल्हा - सिंधुदुर्ग

संदर्भ : 2007-08

अ. क्र.	विधानसभा मतदार संघाचे नांव	मतदार संघाला मंजूर तरतूद (रुपये हजारात)	मंजूर कामांची संख्या			मंजूर कामांची अंदाजित किंमत (रुपये हजारात)	संदर्भ वर्षात झालेला एकूण खर्च (रुपये हजारात)
			जुनी अपूर्ण कामे	संदर्भ वर्षातील नवीन कामे	एकूण		
(1)	(2)	(3)	(4)	(5)	(6)	(7)	(8)
1	सावंतवाडी	10000	13	38	51	11109	9874
2	वेगुर्ला	10000	12	25	37	11202	9864
3	मालवण	10000	13	45	58	11432	2931
4	देवगड	10000	19	69	88	12610	5460
5	पन्हाळा	2000	2	4	6	1499	501
		42000	59	181	240	47852	28630

टिप :- पन्हाळा विधानसभा मतदार संघातील वेभवाडी तालुक्यासाठी प्राप्त निधी दर्शविला आहे.

वित्त विभाग शासन निर्णय क्र संकित - 10.12/प्र.क्र.128/अर्धप्राय मंत्रालय, मुंबई दि.6/6/2008 अन्वये सन 2007-08 मधील अर्धचित निधी खर्च करण्यास मान्यता दिलेली आहे. त्यानुसार जिल्हा परिषदेकडील अर्धचित निधी खर्च करण्यात येत आहे.

आधार :- जिल्हा नियोजन अधिकारी सिंधुदुर्ग

तक्ता क्रमांक - 12.10
स्थानिक विकास कार्यक्रम (राज्यसभा सदस्य)

जिल्हा - सिधुदुर्ग

संदर्भ : 2007-08

अ. क्र.	राज्यसभा सदस्य नाव	जिल्हाकारिता उपलब्ध करून दिलेली तरतूद (रुपये हजारात)	मंजूर कामांची संख्या			मंजूर कामांची अंदाजित किंमत (रुपये हजारात)	संदर्भ वर्षात झालेला एकूण खर्च (रुपये हजारात)
			जुनी अपूर्ण कामे	संदर्भ वर्षातील नवीन कामे	एकूण		
(1)	(2)	(3)	(4)	(5)	(6)	(7)	(8)
1	श्री. एकनाथ ठाकुर	10000	30	7	37	7117	5274
		10000	30	7	37	7117	5274

आधार :- जिल्हा नियोजन अधिकारी, सिधुदुर्ग

तक्ता क्रमांक - 12.11

स्थानिक विकास कार्यक्रम (विधानपरिषद सदस्य)

जिल्हा - सिंधुदुर्ग

संदर्भ - 2007-08

अ. क्र.	विधानपरिषद सदस्यांचे नाव	जिल्हाकारिता उपलब्ध करून दिलेली तरतूद (रुपये हजारात)	मंजूर कामांची संख्या			मंजूर कामांची अंदाजित किंमत (रुपये हजारात)	संदर्भ वर्षात झालेला एकूण खर्च (रुपये हजारात)
			जुनी अपूर्ण कामे	संदर्भ वर्षातील नवीन कामे	एकूण		
(1)	(2)	(3)	(4)	(5)	(6)	(7)	(8)
1	मा.श्री.गुरुनाथ कुलकर्णी	9825	30	14	44	5634	8125
2	मा. श्री. सुधीर सावंत	6669	24	17	41	3853	5757
3	मा.श्री. राजन तेली	10000	23	42	65	12811	9687
4	मा.श्री. परशुराम उपरकर	10000	21	41	62	10810	6802
5	मा.श्री. विनोद तावडे	566	1	4	5	560	66
6	मा.श्री. रामनाथ मोते	492	1	4	5	921	478
7	मा.श्री. पांडुरंग फुडकर	196	0	1	1	196	196
8	मा.श्री.भास्कर जाधव	399	0	3	3	693	399
9	मा.श्री.शिवाजीराव देशमुख	200	0	1	1	200	200
10	मा.श्री. संजय दत्त	140	0	1	1	140	140
11	मा.श्री. शरद रणपीसे	196	0	1	1	196	196
12	मा.श्री. संजय केळकर	2033	0	16	16	2383	694
13	मा.श्री. मधुकर सरपोतदार	100	0	1	1	100	0
14	मा.श्री. वसंत डावखरे	100	0	1	1	100	100
एकूण		40916	100	147	247	38597	32840

टिप: वित्त विभाग शासन निर्णय क्र सकिर्ण - 10.12/प्र.क्र.128/अर्थप्राय मंत्रालय, मुंबई दि.6/6/2008 अन्वये सन 2007-08 मधील अखर्चित निधी खर्च करण्यास मान्यता दिलेली आहे. त्यानुसार जिल्हा परिषदे कडील अखर्चित निधी खर्च करण्यात येत आहे.

गार - जिल्हा नियोजन अधिकारी, सिंधुदुर्ग

तक्ता क्रमांक - 13.1
पोलिस अधिकारी/ कर्मचारी यांची संख्या

जिल्हा - सिंधुदुर्ग

संदर्भ वर्ष: 2007-08

अ. क्र.	पदनाम	संख्या	
		एकूण संख्या	पैकी महिलांची संख्या
(1)	(2)	(3)	(4)
1	पोलिस अधिकारी/ कर्मचा-यांची संख्या		
	1.1 पोलिस उपमहानिरीक्षक	-	-
	1.2 पोलिस आयुक्त	-	-
	1.3 पोलिस उप आयुक्त	-	-
	1.4 पोलिस सहायक आयुक्त	-	-
	1.5 पोलिस अधीक्षक	1	-
	1.6 अपर पोलिस अधीक्षक	1	-
	1.7 पोलिस उप अधीक्षक	3	-
	1.8 पोलिस निरीक्षक	16	-
	1.9 सहाय्यक पोलीस निरीक्षक	19	-
	1.10 पोलिस उप निरीक्षक	52	2
	1.11 पोलिस जमादार/ हवालदार	339	6
	1.12 पोलिस शिपाई / पोलिस नाईक	694	91
	एकूण पोलिस अधिकारी/ कर्मचारी संख्या	1125	99
2	पोलिस ठाणे	12	
3	आउट पोस्ट	23	
4	पोलिस चौकी	6	
5	लॉकअप्स	21	
6	पोलिस ठाणे, आउट पोस्ट व सब पोस्ट आदींची सोय असलेली गावे व शहरे	37	
7	पोलिस दलांचा एकूण खर्च (रू.लाखात)	1681	

आधार - 1) जिल्हा पोलिस अधीक्षक, सिंधुदुर्ग

तक्ता क्रमांक - 13.2

दिवाणी व फौजदारी न्यायालयांत निकालात काढलेली प्रकरणे

जिल्हा- सिंधुदुर्ग

संदर्भ वर्ष: 2007-08

अ. क्र.	न्यायालये	एकूण प्रकरणे	मूळ		अपील	
			नियमित	संकीर्ण	नियमित	संकीर्ण
(1)	(2)	(3)	(4)	(5)	(6)	(7)
1	दिवाणी न्यायालय	1431	752	410	197	72
2	फौजदारी न्यायालय	3392	2772	530	31	59
3	लोक न्यायालय	98	-	98	-	-
4	कामगार न्यायालय	25	20	5	-	-
5	औद्योगिक न्यायालय	26	17	-	9	-
6	कौटुंबिक न्यायालय	149	106	41	2	-
7	जिल्हा दंडाधिकारी तथा कार्यकारी दंडाधिकारी	1805	1805	-	-	-

आधार -1)जिल्हा व सत्र न्यायाधीश, 2)कामगार न्यायालय रत्नागिरी.

3) औद्योगिक न्यायालय कोल्हापूर 4) जिल्हा दंडाधिकारी सिंधुदुर्ग

तक्ता क्रमांक - 14.1

चित्रपट गृहे, व्ही.डी.ओ. केंद्र आणि केबलधारकांची आकडेवारी

जिल्हा- सिंधुदुर्ग

संदर्भ वर्ष: 31.3.2008

अ. क्र.	तालुका	कायम स्वरुपी चित्रपटगृहे		फिरती चित्रपटगृहे		व्हीडीओ केंद्रे		केबल धारक		वसूल केलेला कर (रुपये हजारत)
		संख्या	प्रत्येक खेळा साठी असलेली आसन क्षमता	संख्या	प्रत्येक खेळा साठी असलेली आसन क्षमता	संख्या	प्रत्येक खेळा साठी असलेली आसन क्षमता	केबल चालक संख्या	केबल ग्राहक संख्या	
(1)	(2)	(3)	(4)	(5)	(6)	(7)	(8)	(9)	(10)	(11)
1	देवगड	0	0	1	150	0	0	26	3793	1010
2	वैभववाडी	0	0	0	0	0	0	6	643	170
3	कणकवली	1	400	0	0	1	30	21	3193	1286
4	मालवण	1	348	0	0	0	0	15	2851	552
5	वेंगुर्ला	0	0	0	0	0	0	14	1818	510
6	कुडाळ	0	0	0	0	0	0	13	2149	621
7	सावंतवाडी	1	211	0	0	2	62	14	2770	885
8	दोडामार्ग	0	0	0	0	0	0	5	546	114
जिल्हा एकूण		3	959	1	150	3	92	114	17763	5148

आधार : जिल्हाधिकारी कार्यालय सिंधुदुर्ग.

तक्ता क्रमांक - 14.2

मुद्रणालये आणि त्यांनी प्रकाशित केलेली वर्तमानपत्रे व नियतकालिके

जिल्हा- सिंधुदुर्ग

संदर्भ-31.3.2008

अ. क्र.	तालुका	मुद्रणालयाची संख्या	दैनिक वर्तमान पत्रे आणि नियतकालिके					
			दैनिक	साप्ताहिक	पाक्षिक	मासिक	त्रैमासिक	वार्षिक
(1)	(2)	(3)	(4)	(5)	(6)	(7)	(8)	(9)
1	देवगड	10	--	6	1	--	--	--
2	वैभववाडी	--	--	--	--	--	--	--
3	कणकवली	12	1	--	--	--	--	--
4	मालवण	5	--	1	--	--	--	--
5	वेंगुर्ला	6	--	1	--	--	--	--
6	कुडाळ	10	--	--	--	--	--	--
7	सावंतवाडी	9	2	4	--	--	--	--
8	दोडामार्ग	4	--	--	--	--	--	--
एकूण जिल्हा		56	3	12	1	--	--	--

आधार:- 1) जिल्हा माहिती अधिकारी, सिंधुदुर्ग

2) जिल्हाधिकारी कार्यालय सिंधुदुर्ग

तक्ता क्रमांक - 14.3

लोकसभा व विधानसभा निवडणूकीबाबतची आकडेवारी

जिल्हा- सिंधुदुर्ग

संदर्भ वर्ष 2007-08

अ. क्र.	मतदारसंघाचे नाव	एकूण मतदारांची संख्या	मतदान केलेल्या मतदारांची संख्या			मतदानाची टक्केवारी	पदानिहाय मिळालेली मते (संख्या)	
			पुरुष	स्त्रिया	एकूण		काँग्रेस आयु	राष्ट्रवादी काँग्रेस
(1)	(2)	(3)	(4)	(5)	(6)	(7)	(8)	(9)
लोकसभा निवडणूक - 2004								
1	01 राजापूर	833846	237756	242490	480246	57.59	183102	-
	लोकसभा एकूण	833846	237756	242490	480246	57.59	183102	-
विधानसभा निवडणूक - 2004								
1	01 सावंतवाडी	159931	52962	52878	105840	66.18	34868	-
2	02 वेंगुर्ला	137721	45707	42917	88624	64.35	31532	-
3	03 मालवण	133353	47089	49550	96639	72.47	29639	-
4	04 देवगड	119759	42641	45027	87668	73.20	-	41312
	विधानसभा एकूण	550764	188399	190372	378771	68.77	96039	41312
विधानसभा फोट निवडणूक - 2005								
2	02 वेंगुर्ला	136354	41781	39371	81152	59.52	65290	-
3	03 मालवण	132486	46735	47126	93861	70.85	78616	-
	विधानसभा एकूण	268840	88516	86497	175013	65.09	143906	-

तक्ता पुढे चालू.

तक्ता क्रमांक - 14.3
लोकसभा व विधानसभा निवडणुकांखाबतची आकडेवारी

जिल्हा- सिंधुदुर्ग संदर्भ वर्ष 2007-08

अ. क्र.	मतदारसंघाचे नाव	पक्षनिहाय मिळालेली मते (संख्या)						
		जनता दल	बहुजन समाजवादी पार्टी	समाजवादी पार्टी	भा.ज.प.	शिवसेना	अपक्ष	भारतीय वहुजन महासघ
(1)	(2)	(10)	(11)	(12)	(13)	(14)	(15)	(16)
लोकसभा निवडणूक - 2004								
1	01 राजापूर	-	12616	-	-	264001	9303	11513
लोकसभा एकूण		-	12616	-	-	264001	9303	11513
विधानसभा निवडणूक - 2004								
1	01 सावतवाडी	-	3232	-	-	39152	28998	-
2	02 वेंगुर्ला	2176	1233	443	-	49474	4014	-
3	03 मालवण	-	1612	1779	-	63784	-	-
4	04 देवगड	-	633	-	42384	-	3460	-
विधानसभा एकूण		2176	6710	2222	42384	152410	36472	-
विधानसभा पोट निवडणूक - 2005								
2	02 वेंगुर्ला	--	--	--	-	12787	3075	-
3	03 मालवण	-	--	--	-	15245	-	-
विधानसभा एकूण		-	-	-	--	28032	3075	-

टीप: - राजापूर लोकसभा मतदारसंघ व विधानसभा सांख्यिक निवडणूक 2004 मध्ये सेनादलार्थील मतदारांनी पोस्टाद्वारे केलेल्या मतदानाचा तपस्यत समावेश केलेला नसल्याने मतदानाची बेरीज व पक्षनिहाय मिळालेली मते यात तफावट दिसून येते.

आधार - जिल्हा निवडणूक अधिकारी, जिल्हाधिकारी कार्यालय, सिंधुदुर्ग