

किंमत १ रुपया  
( वा. वर्गणी ६ रु. )

Reg. No. B. 3434- Licence No. 53.  
Licenced to post without prepayment

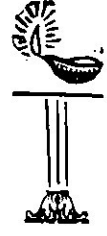

# अर्थ



दिवाळी अंक

१९५८

5775A

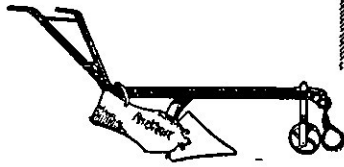

दिवाळी शुभचिन्तन

किलोस्कर

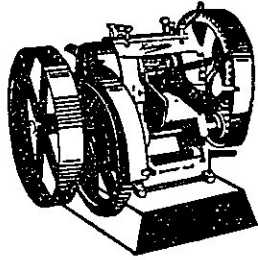

आमच्या असंख्य ग्राहकांना ही  
दिवाळी आणि नवे वर्ष धनधान्याने  
समृद्धीचे व उत्कर्षाचे जावो.

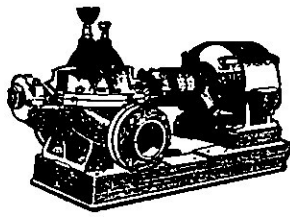

किलोस्कर ब्रदर्स लि.  
किलोस्करवाडी ( द. सातारा )

## दि सोलापूर डिस्ट्रिक्ट सेंट्रल को-ऑपरेटिव्ह बँक

पोस्ट बॉक्स नं. ३२ ]  
फोन नं. ११७.

लिमिटेड, सोलापूर.  
(स्थापना : १९१८)

[ तारेचा पत्ता - कृषीबँक  
हेड ऑफिस : सोलापूर.

शाखा :- पंढरपूर, कुडुवाडी, करमाळा, मंगळवेढा, अकलकोट,  
अकलूज, नातेपुते, सिद्धार्थ ( सोलापूर ), वैराग व वार्शी.

पे ऑफिसेस :- मोहोळ, मोडलंब, माढा, सांगोला.

अडत इकाने :- अकलूज व नातेपुते.

१. खपलेलें शेअर भांडवल रु. ८,४९,८१०
२. रिझर्व्ह व इतर फंड्स रु. ११,४३,६५७
३. सर्व प्रकारच्या ठेवी रु. १,०६,१७,४८५
४. एकूण खेळतें भांडवल रु. १,५१,९५,२३८
५. सन १९५७-५८

सालचा नफा रु. १,२५,७२०

जिल्ह्यांतील सहकारी चळवळीचें केंद्रस्थान असलेल्या, व ठेवीदार व संबंधित गिऱ्हाइकांच्या विश्वासास पात्र झालेल्या व सतत ४० वर्षे प्रगति-पथावर असलेल्या ह्या बँकेतून पुढील प्रकारचे व्यवहार केले जातात.

के. के. परबत, बी, ए., एलएल. बी.,  
मनेजर.

१. सर्व शेतकरिवर्गाला शेतकी सोसायट्यांमार्फत अल्प मुदतीची व लांब मुदतीची कर्जे दिली जातात.
२. सर्व शाखांमार्फत सतांचा पुरवठा केला जातो.
३. सर्व शाखांमार्फत बँकिंगचे सर्व प्रकारचे व्यवहार केले जातात.
४. सोलापूर येथील हेड ऑफिसमध्ये मौल्यवान् जिनसा सुरक्षित ठेवणेसाठी सेफ डिपॉझिट व्हॉल्टची सोय केलेली आहे.
५. ठेवीवरील व्याजाचे दर आकर्षक ठेवणेत आले आहेत.
६. मोठ्या रकमा ठेवणारांनी समक्ष ऑफिसांत येऊन चौकशी करावी. त्यांना सवलतीचा व्याजाचा दर दिला जातो.

गणपतराव धोंडिबा साठे,  
चेअरमन.

## अर्बन को-ऑपरेटिव्ह बँक लि. सांगली

फो. नं. ५३ ] मुख्य कचेरी :- हरभट रोड, सांगली. जि. द. सातारा. [ स्थापना १९३५  
तारेचा पत्ता :- अर्बन बँक ] शाखा :- माधवनगर, जि. द. सातारा.

अधिकृत भांडवल	:	:	रु. ५,००,०००
वसूल झालेले भांडवल	:	:	रु. १,७८,७४०
रिझर्व्ह फंड	:	:	रु. १,४१,७८४
इतर फंड्स	:	:	रु. १,८३,३८०
ठेवी	:	:	रु. ३७,२६,४९०
एकूण खेळतें भांडवल	:	:	रु. ४४,९३,५९०

आमचें वैशिष्ट्य

- ★ मुख्य कचेरीमध्ये माफक भाड्यांत सेफ डिपॉझिट लॉकर्स मिळणेची सोय आहे.
- ★ दैनिक कर्मांत कमी ४ आण्यांपासून घरोघरी जाऊन बचतनिधि गोळा करणेची व्यवस्था आहे.
- ★ सरकारी पेन्शन विले, वर्षासने व इतर विले वसुलीची व्यवस्था आहे.
- ★ बँकेची जर्गविली तीन वर्षांनी होणार असलेने ज्युविली सर्टिफिकेट्स काढणेची योजना लौकरच सुरू होणार आहे.
- ★ बँकिंगचे सर्व प्रकारचे व्यवहार केले जातात.

श्री. म. ह. गोडबोले, B. A., LL. B.,  
चेअरमन.

श्री. ल. य. लागू, B. A., LL. B.,  
मनेजर.

## दंपतीच्या संसारनौकेचें अचूक मार्गदर्शन

[ “मधुमालतीनु सौंदर्य” ह्या नांवानें श्री. वा. काळे ह्यांच्या “तुमचें स्थान कोणतें?” ह्या पुस्तकाचा प्रा. शशिन ओझाकृत गुजराती अनुवाद प्रसिद्धीच्या मार्गावर आहे. त्याला डॉ. प्रेमलीलाबेन ठाकरसी, उपकुलपति, श्री. ना. दा. ठाकरसी विद्यापीठ, ह्यांनी लिहिलेल्या प्रस्तावनेतील कांहीं भागाचा मराठी अनुवाद येथें दिला आहे. ]

श्री. श्रीपाद वामन काळे यांच्या ‘तुमचें स्थान कोणतें?’ या पुस्तकाचें प्रा. शशिन ओझा यांनीं केलेलें हें गुजराती भाषांतर आहे. यापूर्वी श्री. काळे यांच्या ‘कण आणि क्षण’ व ‘पुढें पाऊल’ या दोन पुस्तकांचीं भाषांतरे ‘सस्तु साहित्य’ प्रकाशन संस्थेतर्फे ‘सुभी ७५ननी ५३६’डी’ आणि ‘सद्यारने ५३६’ या नांवांखाली प्रसिद्ध झाली आहेत. यांपैकी ‘सुभी ७५ननी ५३६’डी’ या पुस्तकाची तर सात महिन्यांच्या अल्पावधीत दुसरी आवृत्ति प्रकाशित झाली. निबंधसंग्रहाच्या पुस्तकाची दुसरी आवृत्ति इतक्या थोड्या अवधीत काढावी लागली ही गोष्ट लेखक, वाचक आणि अनुवादक यांना खरोखरच गौरवास्पद आहे. आपल्या समाजांत याप्रकारच्या वाङ्मयाची निर्माण झालेली आवड दाखविणारी ही गोष्ट मानल्यास, खरोखर ती कोणालाहि आनंददायक अशीच वाटे.

“मधुमालतीनु सौंदर्य” या पुस्तकाचें मूळ नांव ‘तुमचें स्थान कोणतें?’-‘तुमचें स्थान थु?’-असें आहे. आणि या सर्व विश्वांत आपलें स्थान कोठें हा प्रश्न खरोखरच विचारण्यासारखा असाच आहे. आपल्या दर्शनकारांनीं आणि तत्त्वज्ञांनीं ‘अहं ब्रह्मास्मि’ या शब्दांत मानवाचें स्थान निश्चित केले आहे. आत्मा हा परमात्म्याचा अंश असून परमेश्वरानें प्रत्येक मनुष्याच्या सुखासाठी हें जगत् निर्माण केले आहे, अशी एक विचारधारा आहे. मानव ज्याप्रमाणें परमात्म्याचा अंश आहे त्याप्रमाणेंच समाजाचाहि एक घटक आहे. म्हणून ज्या समाजांत तो राहतो त्या समाजांत त्याला एक विशिष्ट स्थान आहे. अरिस्टॉटल या ग्रीक तत्त्ववेत्त्यानें मनुष्य हा एक समाजप्रिय प्राणी आहे असें सांगितलें आहे. मनुष्याला समाजावांचून करमत नाही; समाजाशिवाय तो जिवंत राहू शकत नाही. त्याचें सांस्कृतिक जीवन या सामाजिक जीवनामुळेच समृद्ध झालें असून प्रगतीच्या मार्गावरील वाटचाल तो सामाजिक जीवनामुळेच करू शकला आहे. समाजावांचून दांपत्यप्रेम, अपत्यप्रेम, देशभक्ति यांसारखे गुण व निंदा, स्वार्थ, ईर्ष्या यांसारखे दोष यांचें अस्तित्व शक्य झालें नसतें. मनुष्याची शारीरिक, बौद्धिक, आर्थिक आणि भावनात्मक उन्नति समाजावरच आधारलेली आहे. कुटुंब, नातलग, शेजारी, यांसारख्या समाजाच्या घटकांमुळेच मनुष्य जिवंत राहतो व ज्ञान मिळवतो. घरांत आणि

घराबाहेर अनेक निरनिराळ्या प्रकारच्या लोकांशीं आपला संबंध येतो व त्यामुळे अनेक कामांची जबाबदारी आपल्यावर पडते. हीं कामें करीत असतां कितीतरी अवधानें व पथ्यें पाळावीं, संभाळावीं लागतात आणि सामाजिक संबंधांत अवधानें, पथ्यें ज्याला नीट रीतीनें विनचुक पाळतां येतात, त्याचेंच व्यक्तिगत जीवन सुखी होतें.

सामाजिक संबंध यथायोग्य रीतीनें कसे पाळावेत, संभाळावेत, याचें अतिशय सरळ पण आधारभूत विवेचन श्री. श्रीपादराव काळे यांनीं या पुस्तकांत अत्यंत मार्मिकतेनें केले आहे.

स्वतंत्र भारतांत नागरिकांचें स्थान कोणतें व कर्तव्ये कोणतीं याबद्दल चर्चा रसपूर्णरीतीनें लेखकांनें पहिल्याच लेखांत केली आहे. स्वातंत्र्य मिळाल्याबरोबरच आपलीं सर्व दुःखे नाहीशी होतील अशा सुखस्वप्नांत आपण गुंग झालों होतो; आणि म्हणून आजच्या परिस्थितींत आपण कसे अगदीं गोंधळून गेलों आहोंत याचें वस्तुस्थिति-आधारित वर्णन श्री. काळे यांनीं मार्मिकतेनें केले आहे. स्वातंत्र्य मिळाल्याबरोबर आपले प्रश्न आपोआप सुटणार नाहीत याची जाणीव आपल्याला नाही. ते सोडविण्याचा प्रयत्न करण्याचा अधिकार आपल्याला प्राप्त झाला आहे व ती जबाबदारी आपल्यावरच आहे, ही महत्त्वाची गोष्ट आपण नेहमीं विसरतो. व्यक्तिगत काटकसरीनें देशाचें हित कसे साधतां येईल हें अनेक उदाहरणें देऊन लेखकांनें याच लेखांत दाखवून दिलें आहे.

‘सुशिक्षित स्त्रियांचे समृद्ध संसार’ या लेखांत आजच्या सुशिक्षित स्त्रियांच्या संसाराचें उत्कृष्ट विश्लेषण लेखकांनें केले आहे. असें अनेकवेळां सांगण्यांत येतें कीं, पूर्वीच्या पिढीतील स्त्रिया सुशिक्षित स्त्रियांपेक्षा पुष्कळ सुखी होत्या. पण हा एक भ्रम आहे. त्याचें निरसन श्री. काळे ह्यांनीं केले आहे.

आजच्या सुशिक्षित स्त्रीला बाहेरच्या जगांत मोकळेपणांनें वावरण्यास संधि मिळाल्यानें तिला कितीतरी प्रकारानें स्वतः आनंद व सौख्य मिळवितां येतें व स्वतः आनंदी व सुखी राहून आपल्या निकटवर्तीयांना आनंद व सुख देतां येतें. पत्नीची अर्थोत्पादनक्षमता आणि वेळ पडल्यास अर्थोत्पादनाची मनापासूनची इच्छा म्हणजे सुखी संसागाचा एक प्रकारचा उतरविलेला विमाच होय.

### श्री. वा. काळे ह्यांचें कौटुंबिक हितगुज

“ह्या पुस्तकांत चित्ताकर्षक पद्धतीनें दिलेल्या सूचनांचें अनुकरण करणारे माणूस खरोखर व्यवहारचतुर, लोकप्रिय आणि सुखी झाल्याशिवाय राहणार नाही.”

— चि. वि. जोशी

१ कण आणि क्षण

२॥ रु.

२ पुढे पाऊल

२ रु.

३ तुमचें स्थान कोणतें ?

२ रु.

ह्या पुस्तकांची भेट देऊन आपली आधुनिकता व्यक्त करा !

परस्पर प्रेम आणि संमतीनंतर तरुण-तरुणींचे विवाह आतां होऊं लागले आहेत. यापासून होणारी लाभ-हानि याची चर्चा करतांना लेखकानें 'मुलामुलींचे परस्पर संमतीनें विवाह' या लेखांत वैवाहिक जीवनाच्या आर्थिक बाजूचाहि प्रश्न स्पष्टपणें पुढें मांडला आहे. दुसऱ्या सर्व दृष्टींनीं मुलगा योग्य असला पण त्याला जर कायमची नोकरी नसेल किंवा त्याचे अंगांत, पोटापुरते कां होईना, पैसे मिळविण्याची धमक नसेल तर कॉलेजमध्ये शिक्षणाच्या मुलीनें त्याचेशीं लग्न ठरविणें म्हणजे एक साहस करण्यासारखेंच होऊन बसलें आहे !

तरुण मुलींनीं बाहेरचा भक्का व आकर्षणें यावर लुब्ध होऊन स्वतःची फसवणूक करून घेऊं नये ही महत्त्वाची सूचना लेखकानें 'लष्करी अधिकाऱ्याची सहचारिणी' या लेखांत केली आहे. लष्करी पेशाच्या तरुणाचा रुबाव आणि वर्तन तरुणींच्या चटकन् डोळ्यांत भरते. लष्करी अधिकाऱ्याच्या सहचारिणीच्या सहसा नजरेस न पडणाऱ्या जीवनाच्या बाजूवर लेखकानें विदारक प्रकाश पाडला असून या जीवनांत सहचारिणीला तारेवरचा नाच कसा करावा लागतो व जीवन सुखी करण्यासाठीं निरनिराळ्या भूमिका कशा रीतीनें पार पाडाव्या लागतात याचें वास्तवपूर्ण वर्णन केलें आहे.

पेशासाठीं मनुष्याचें बलिदान दिलें जातां कामा नये, हें थोर विकसित संस्कृतीचें लक्षण 'म्हातारा झाडूवाला आणि त्याचा अखूड सराटा' ह्या लेखांत स्पष्ट करण्यांत आलें आहे.

लेखकाची बहुश्रुतता व अभ्यासू वृत्ति यामुळें सर्व लेखांतील विवेचन रसग्राही झालें आहे. स्वर्गस्थ वामन मल्हार जोशी यांच्या निबंधांची, हें पुस्तक वाचतांना, मला वारंवार आठवण झाल्यावांचून राहात नाहीं.

श्री. काळे यांच्या सर्वच लेखांत लघुनिबंधांचें लालित्य आहे. त्यांच्या पुष्कळशा लेखांचे मथळे पण काव्यपूर्ण व सूचक आहेत. काळाला ते लाख किंमतीचें भांडवल असें संबोधतात. भैत्री ही वनस्पतीप्रमाणें आहे, तिची जोपासना केली पाहिजे, ती वाढविली पाहिजे असें त्यांना वाटते. बँक ही आधुनिक काळांतील ग्रामदेवता आहे असेंहि ते सांगतात. 'थांबण्याची कला' हे शेवटच्या लेखाचें शीर्षक पुस्तक संपत आलें आहे अशी सूचनाच देण्यासाठी आहे असें वाटते.

या पुस्तकांत श्री. काळे यांच्या विचारप्रणालीचें अप्रतिम सौंदर्य पाहावयास सांपडते. त्यांनीं निरनिराळ्या विषयांवर समाजशास्त्राची दृष्टि समोर ठेवून आदर्श पाठच जणू दिले आहेत. संसारनौका यशस्वी रीतीनें चालावी अशी इच्छा करणाऱ्या प्रत्येक दंपतीला श्री. काळे यांचें हें पुस्तक दीपगृहाप्रमाणें अचूक मार्गदर्शन करील यांत शंका नाही. अशा सुंदर पुस्तकाचा सरळ व सुबोध अनुवाद केल्याबद्दल प्रा. शशिन ओझा यांना मी धन्यवाद देतें; आणि मला आशा आहे की, अशा दुसऱ्या अनेक पुस्तकांचे अनुवाद करून गुजराती साहित्य समृद्ध करण्यास ते कारणभूत होतील. याबरोबरच माझी अशी पण इच्छा आहे की, गुजराती भाषेतील श्रेष्ठ पुस्तकांचें मराठींत भाषांतर करून गुजरातच्या विशाल संस्कृतीचा परिचय महाराष्ट्राला करून देण्याचें कार्यहि त्यांचे हातून घडावें. द्विभाषिक राज्यांत दोन्ही भाषाद्वारे संस्कृतीचा समन्वय झाला नाही तर त्याचें भवितव्य अस्थिरच राहील.

पर्णकुटि  
पुणें १

प्रेमलीला वि. ठाकरसी



पंचवार्षिक योजनांच्या खर्चाची तरतूद अन्य कोणत्याहि मार्गापेक्षा नागरिकांनीं स्वेच्छेनें केलेल्या बचतीच्या प्रमाणांत देशाची आर्थिक घडी मजबुतीची राहणार आहे व त्या बचतीची संवय वाढीस लावण्याचे कामीं बँकांची कामगिरी महत्त्वाची ठरते.

ग्रामीण विभागांत बँकिंगचा प्रसार करून बचतीच्या रूपानें ठेवी सदैव वाढत्या प्रमाणांत आकर्षित करण्याची बहुमोल कामगिरी

**दि बेळगांव बँक लिमिटेड**

ही करीत आहे.

हिच्या पंचवीस शाखा ठेवीच्या रूपानें आर्थिक मजबुती वाढवीत असतां नियोजनाचा कार्यक्रम पार पाडणाऱ्या कंपन्यांना त्या जागीं वेळेवर रकमा पुरविण्याची, तसेंच आपल्या क्षेत्रांतील उद्योगधंदे व व्यापार यांच्या विकासासाठीं वाढत्या प्रमाणांत रकमांची तरतूद करीत आहे.

या बँकेच्या स्थापनेपासून गेल्या सत्तावीस वर्षांत तिच्या कार्याचा विस्तार व कार्यक्षमता यांत स्पृहणीय वाढ सतत दिसून येते.

**दि बेळगांव बँक लिमिटेड, बेळगांव**

महाराष्ट्र व कर्नाटकाच्या सरहद्दीवरील आर्थिक आघाडी सदैव मजबूत पायावर ठेवणारी लोकप्रिय बँक.



अर्थ

दिवाळी अंक

१२ नोव्हेंबर, १९५८



स्थापना : १९३५

संस्थापक :

प्रो. वामन गोविंद काळे

संपादक :

श्रीपाद वामन काळे

“अर्थ एव प्रधानः” इति कौटिल्यः अर्थमूलौधर्मकामाविति ।

—कौटिलीय अर्थशास्त्र

## संपादकीय

सण हवा, पण ऋण काढून नको !

‘आमच्या राज्यकर्त्यांनीं नुकतेंच आम्हांला दिवाळखोरीच्या खाईचे कडेवर नेऊन पांचविलें होतें आणि आमच्या इतर देशांतील मित्रांना भीतीनें गांगरून टाकलें होतें.’ असं जबाबदार हिंदी लोकांना स्पष्ट सांगितलें गेलें असतें, तर येथें हाहाःकार उडाला असता. कारण, भारताचे प्रतिनिधि वॉशिंग्टन येथें २५ ऑगस्ट रोजीं तीन दिवसांच्या परिषदेसाठी गेले, तेव्हां भारत आर्थिक आपत्तीत सांपडण्याच्या अगदीं वेतांत होता. वॉशिंग्टन परिषदेचे निर्णय विरुद्ध गेले असते, तर भारताला परदेशांतील देणीं कमी करावीं लागलीं असतीं किंवा खाका वर करण्याची पाळी आली असती; दुसऱ्या पंचवार्षिक योजनेचा गाभा नष्ट झाला असता; काहीं उद्योगधंदे बंद पडले असते; भारत सरकारला यांतून उद्भवणाऱ्या मोठ्या राजकीय पेंच-प्रसंगाला तोंड द्यावें लागलें असतें.

ग्रेट ब्रिटन, युनायटेड स्टेट्स, प. जर्मनी, कॅनडा व जपान ह्यांचे प्रतिनिधि ‘भारताची मदतीची विनंती’ विचारांत घेण्यासाठी जमले, तेव्हांची परिस्थिति अशी गंभीर होती. त्यांतून भारत सुखरूप बाहेर पडला, हें नशीबच समजावयाचें ! ३१ मार्च, १९६१ अखेर भारताची परराष्ट्रीय हुंडणावळीची तूट १२० कोटी डॉलर्स एवढी भरणार. त्यापैकी ३५ कोटी डॉलर्स ३१ मार्च, १९५९ पूर्वी द्यावयाचे आहेत. म्हणजे, भारताची सोडवणूक करण्याच्या मार्गांत दोन टप्पे आहेत; त्यापैकी येत्या सहा महिन्यांतील त्याची दिवाळखोरी थांबविणें हा पहिला टप्पा. तेव्हां, जमलेल्या सरकारी प्रतिनिधींनीं भारताच्या मदतीसाठी द्यावयाची कर्जाऊ वर्गणी आपसांत वांटून घेतली. (ग्रेट ब्रिटन १९.८ कोटी डॉलर्स, युनायटेड स्टेट्स ७.५ कोटी डॉलर्स, जर्मनी ४ कोटी डॉलर्स, कॅनडा १.७ कोटी डॉलर्स, आणि जपान १ कोटी डॉलर्स). ह्या व्यतिरिक्त, जागतिक बँक १० कोटी डॉलर्स देऊन ३५ कोटी डॉलर्स पुरे करणार. पंचवार्षिक योजनेच्या उरलेल्या दोन वर्षांसाठी ६५ कोटी डॉलर्सची अशीच तरतूद केली जाईल; त्यासाठी वर्षअखेर बोलणीं सुरू होतील.

१९५० ते १९५७ ह्या मुदतीत भारताची निर्गत १७.३% ने वाढली; इतर कित्येक देशांनीं ह्यापेक्षा जास्त प्रमाणांत निर्गत वाढविलेली आहे. अन्नधान्याच्या उत्पादनांत वाढ करण्याचें ध्येय कागदावरच राहिलेलें आहे, इतकेंच नव्हे तर तें उत्पादन १९५३-५४ मधील ६८७ लक्ष टनांवरून १९५७-५८ मध्ये ६२० लक्ष टनांवर उतरलें आहे. शेतीच्या मानानें उद्योगधंद्यांच्या वाढीवर अप्रमाण भर दिला गेला आहे. पोलादाचे तीन नवे कारखाने सुरू झाले म्हणजे परदेशी

हुंडणावळीवरील आजचा ताण कमी होऊन शेतीकडे जास्त लक्ष देणें शक्य होईल. औद्योगिक योजना पुऱ्या झाल्यामुळ जी उस्त मिळेल, ती तात्कालिकच ठरेल. १९६१ चे अखेरीस भारताचें परदेशीय देणें २३० कोटी डॉलर्स म्हणजे १,००० कोटी रुपयांपेक्षाहि जास्त होऊन वसेल. ह्याची परतफेड आणि व्याज, ह्यासाठी कमालीचा संयम व स्वार्थत्याग जरूरीचा होईल; राजकीय दृष्ट्या तो जाचकच ठरेल. भारताला परराष्ट्रीय बाजारपेठेंत आपली पत टिकवावयाची असेल, तर परदेशीय हुंडणावळीच्या बचतीच्या दृष्टीनें च त्याला घोरणें आंखावीं लागतील. भारतानें आजच आपलीं परराष्ट्रीय येणीं कर्जेकडीसाठी गहाण टाकल्यागत आहेत.

गेल्या ऑगस्टमधील संकटाच्या परिस्थितीपासून आपल्या राज्यकर्त्यांनीं धडा घेतला पाहिजे, ह्याची जाणीव ‘दि बँकर’ ह्या सुप्रसिद्ध ब्रिटिश मासिकांत देण्यांत आली आहे. वॉशिंग्टन येथील वाटाघाटींत ब्रिटिश प्रतिनिधींनीं भारताच्या वतीनें रतवदली केली, म्हणून भारताचें संकट तात्पुरतें का होईना, निवारलें गेलें, असे त्यांत म्हटलें आहे. वाड्यांतील एखाद्या भाडेकरूवर जति आली, म्हणजे शेजाऱ्यांनीं वर्गणी करून त्याला संकटांतून सोडवावें, तशाच प्रकारची ही परिस्थिति आहे. शेतीचें उत्पादन वाढणें, लोकसंख्या आटोक्यांत राहणें, उत्पन्नाचा मोठा भाग बाजूला काढला जाऊन उत्पादक रीतीनें गुंतविला जाणें, त्यासाठी लोकांना योग्यप्रकारें मार्गदर्शन करणें, तात्कालिक राजकीय हितापेक्षा दूरगामी राष्ट्रीय हितास प्राधान्य देणें, ह्याच मार्गांनीं आपणांस जावें लागेल. सरकारी कारभारांत ही तळमळ कार्यक्षमतेनें व्यक्त होईल काय ? दिवाळीचा सण आपण साजरा करतांना, दिवाळखोरीची भीति मनांत येणें, ही गोष्टच परिस्थितीचें गांभीर्य दर्शविते. पण तिच्याकडे जाणूनबुजून दुर्लक्ष करणें घातक आहे. आपण वास्तववादीच बनलें पाहिजे.

देशापुढील भयानक प्रश्न व्यक्ति सोडवूं शकत नाहीत, हें खरें; परंतु त्यांच्या विचारसरणीची एकत्रित छाप सामुदायिक जीवनावर पडूं शकते, ह्या आशेच्या आधारावरच लोकसत्ताक देशांची प्रगति अवलंबून असणार, हें उघड आहे. लोकजागृतीच्या कार्मी ह्यासाठीच कसूर होता कामा नये. ही दिवाळी आपला देश ऋण काढून साजरी करीत आहे; हरकत नाही, आपण त्यांत सहभागी होऊं या-पण, पुढील जबाबदाऱ्यांची जाणीव ठेवूनच वाटचाल करूं या.

ही दिवाळी व नवें वर्ष आमच्या हितचिंतकांस सुखाचें जावो !

## अनुक्रमणिका

१ सण हवा, पण ऋण काढून नको ( संपादकीय ) ... ५	८ मुंबई राज्यांतील सहकारी गृहमंडळांच्या ( " दत्त शर्मा " ) ... २३
२ यांत्रिकाची यात्रा ( शं. वा. किलोस्कर ) ... ७	९ बँकिंगच्या व्यवसायांतील स्त्रियांचे स्थान ... २७
३ भारताला नियोजनाबद्दल आलेला अनुभव ( भा. म. काळे ) ... ११	१० इंडस्ट्रियल फिनेन्स कॉर्पोरेशन ऑफ इंडिया ... २९
४ ग्रामीण कर्जपुरवठा व हिंदी बँकिंग ( डॉ. वैकटपय्या ) ... १५	११ रिझर्व्ह बँकेचा अंतर्गत कारभार कसा चालतो ? ... ३१
५ सहकारी सोसायट्यांना सचेतन कसे करतां येईल ? ( वैकुण्ठ ल. मेहता ) ... १७	१२ सहा देणाऱ्या बँकेची जबाबदारी ... ३५
६ नियंत्रित कर्जपुरवठ्याचा प्रश्न ( ए. चू. शेख ) ... १९	१३ अमेरिकेच्या आर्थिक मंदीची पार्श्वभूमी ... ३६
७ नागरी सहकारी बँकेतील महिला शाखेचे स्थान ( शं. वि. संझगिरी ) ... २१	१४ आर्थिक मंदीचे राजकीय परिणाम ... ३९
	१५ १००१ कंपन्यांची प्रगति ... ४३
	१६ मेट्रिक वजन-मापांची नावे ... ४५

★ "अर्था" चा ह्या पुढील अंक नेहमीप्रमाणे दोन सुट्यांनंतर दि. ३ डिसेंबर रोजी प्रसिद्ध होईल. ★

PRATIBHARICPS

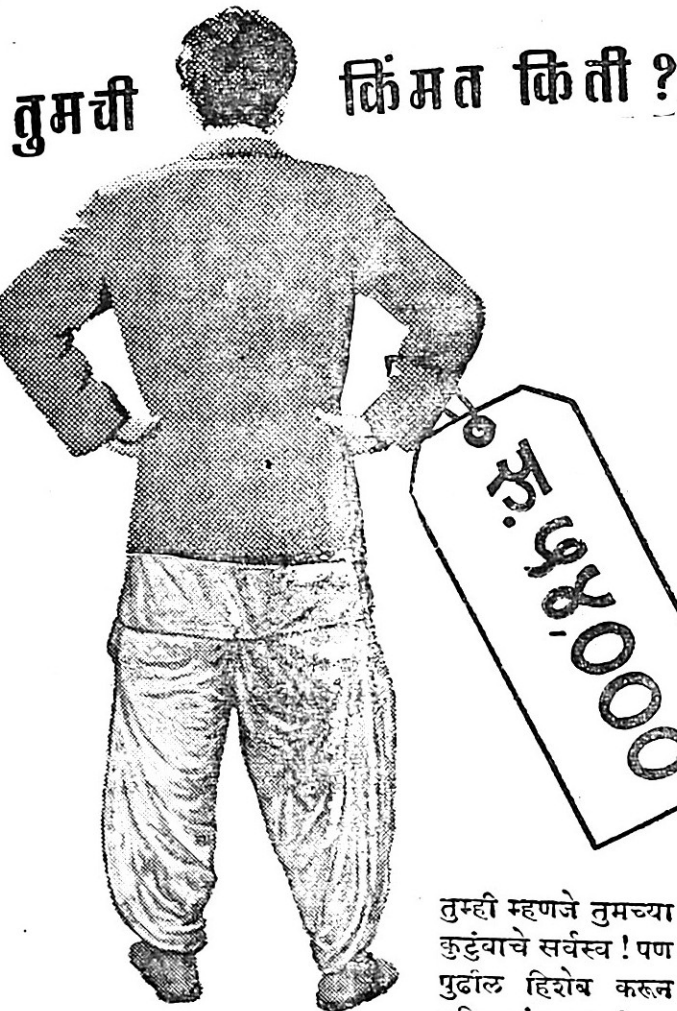

तुमची

किंमत किती ?

तुम्ही म्हणजे तुमच्या कुटुंबाचे सर्वस्व ! पण पुढील हिशेब करून घ्यातलांत काय ?

समजा - तुमचे वय २५, पगार १५० रु. ५५ वर्षांच्या नोकरा पर्यंत ५४,००० रु. तुम्ही मिळविणार, आणि ते सर्व घरखर्चाला लागणार. उद्यां काही वरं वाईट झालं तर हे उत्पन्न थांबेल. तुम्हां नसलांत तरी तुमच्या कुटुंबाला निदान ५५ रुपये हवेतच. म्हणजे एवढे पैसे दरमहा येण्यासाठी बँकेत २२,५०० रुपये तरी ठेवावे लागतील. पण हे कसे शक्य होईल ? ह्याला मार्ग एकच - विमा लहान हप्त्या व निश्चित तरतूद.



**लाइफ इन्शुरन्स कॉर्पोरेशन ऑफ इंडिया**

सेंट्रल ऑफिस : "जीवन केंद्र" जमशेटजी टाटा रोड, मुंबई-१

# यांत्रिकाच्या यात्रेतील कांहीं प्रसंग

(शं. वा. किलोस्कर)

आय महाराष्ट्रीय कारखानदार, श्री. लक्ष्मणराव किलोस्कर, ह्यांनी बेळगांवला आपल्या सायकलच्या दुकानाच्या पिछाडीस १९०३ साली कढवा कापण्याची यंत्रे करण्यास सुरुवात केली त्या वेळी महाराष्ट्रांत हाताच्या बोट्यावर मोजता येतील, एवढेहि यांत्रिक कारखाने नव्हते. औंधच्या राजेसाहेबांच्या योग्य वेळी मिळालेल्या साहाय्याने, लक्ष्मणरावांनी किलोस्करवाडीची स्थापना केली. तेथे रुजलेल्या उद्योगवृक्षाचा आजचा विस्तार केवढा तरी मोठा आहे. पुणे, हरिहर, बंगलोर येथील नवे कारखाने काढण्यांत लक्ष्मणरावांचे चिरंजीव व त्यांच्या तालमीत तयार झालेले इतर चालक यांचा विशेष पुढाकार असला, तरी त्यांच्या-मागील खरी प्रेरक शक्ति लक्ष्मणराव हीच असे, हे निराळे सांगावयास नको. हरिहर येथील कारखान्यांत आज १४०० कामगार काम करीत असून, मशीन टूलस करणाऱ्या भारतातील विन-सरकारी कारखान्यांत तो अग्रेसर आहे. बंगलोरच्या कारखान्यांत सुमारे १००० कामगार कामावर असून त्यांत २५० हॉर्स पॉवरपर्यंतच्या इलेक्ट्रिक मोटर्स व ३००० के. व्ही. ए. पर्यंतचे ट्रान्सफॉर्मर्स होतात. पुण्याच्या कारखान्यांत ७०० कामगार असून त्यांत ५, १०, २०, ४० हॉर्स पॉवरची महिना ८०० एंजिन्स तयार होतात. हे दोन्ही कारखाने त्यांच्या क्षेत्रांत अग्रेसर आहेत. किलोस्करवाडीच्या मूळ कारखान्याचीहि प्रगति चालू असून त्यांत इतर मालाच्या जोडीला सेंट्रिफ्यूगल पंप व स्लूस व्हाल्व यांचे उत्पादन मोठ्या प्रमाणावर होऊं लागले आहे.

या कारखान्यांचे अलीकडचे भावंड म्हणजे हडपसरजवळ स्थापन होणारी किलोस्कर न्युमेटिक कंपनी लि. या कारखान्यांत एअर कॉम्प्रेसर तयार होणार आहेत.

लक्ष्मणरावांनी लावलेल्या झाडाच्या या प्रत्यक्ष फांथा. तसेच त्यांचा अन्य रीतीने हातभार लागलेले किती तरी कारखाने आज दिसतात; दक्षिण महाराष्ट्रभर ते पसरलेले आहेत.

किलोस्करवाडी व ओगलेवाडी येथील कारखाने आपापल्या उद्योगामुळे पुढे आले, तसेच ज्या संस्थानाने त्यांना हातभार लावला ते औंध संस्थान पुढे आणण्यासहि ते बरेच उपयोगी पडले.

कारखान्यांपासून संस्थानाचेहि महत्त्व वाढू शकते, एवढे दिसल्यावर तीच प्रथा इचलकरंजी, सांगली, मिरज, कोल्हापूर, फलटण, जमखंडी, भोर, इत्यादि संस्थानांनीहि उचलली. त्यामुळे महाराष्ट्राचे कारखाने या पूर्वीच्या संस्थानी मुलुखांतच विशेषेकरून केंद्रित झालेले दिसतात.

एकाने पाडलेल्या पाऊलवाटेला पुढे कांहीं काळाने हम-रस्त्याचे स्वरूप प्राप्त होते. त्याचप्रमाणे औद्योगिक क्षेत्रांत प्रथम पदार्पण करून आपल्या यात्रेकरून जी नवी वाट काढली ती चोखाळणाऱ्या यांत्रिकांची संख्या सारखी वाढत आहे. याच वाटेने जाऊन राष्ट्राचा अभ्युदय होऊं शकेल, हेहि सिद्ध झाले आहे.

पण आघाडीच्या यात्रेकरूला पाऊलवाट पाहण्यासाठी किती तपश्र्चर्या करावी लागली, हे कितीकांना माहित आहे ?

लक्ष्मणरावांच्या यात्रेतील कांहीं निवडक प्रसंगांचे येथे वर्णन "यांत्रिकाची यात्रा" ह्या पुस्तकाचे लेखक श्री. शं. वा. किलोस्कर, ह्यांचे अनुज्ञेने आम्ही येथे देत आहो; ते वाचकांना उद्बोधक वाटेल, अशी खात्री आहे.

## यात्रेला प्रारंभ : १८८४

"आबा, उद्यांपासून मी शाळेत जाणार नाही." पंधरा वर्षांच्या किडकिडीत अंगाच्या लखूने वडिलांच्या कानांवर आपला विचार घातला.

काशीनाथपंत गीतापंचदशी वाचीत होते. त्यांनी हातांतील पोथीच्या पानांतून डोळे वर उचलले व लखुकडे टक लावून विचारले, "शाळा सोडून तू करणार काय ?"

लखूचे उत्तर तयार होते—

"मुंबईला जाऊन चित्रकलेचं अथवा यंत्रकलेचं शिक्षण घेण्याची माझी इच्छा आहे. मला या विषयाची फार आवड आहे. मी रामूअण्णालाहि विचारलं. त्यालाहि माझा बेत पूर्ण पसंत आहे."

"ठीक आहे. तुझ्या इच्छेप्रमाणं होऊं दे. पण आपण किती गरीब आहो हे लक्षांत ठेव. माझ्या बारा रुपये पगारांतून तुझ्यासाठी फार तर दोन रुपये मी तुला पाठवू शकेन."

"त्याची काळजी तुम्ही करू नका. माझं मी कसंही मागवीन."

"मग लाग पुढच्या तयारीला. प्रकृतीची मात्र नीट काळजी घेत जा; आणि पत्र पाठवायला विसरू नको."

पिता-पुत्रांतील हा संवाद धारवाड येथील एका चार खणीं घरांत चालू होता. १८८४ सालातील ही गोष्ट.

## चित्रकलेकडून यंत्रकलेकडे

लक्ष्मणरावांनी मुंबईत काय शिकावे याबद्दल थोडी वाटाघाट झाल्यावर नुकत्याच सुरू झालेल्या जे. जे. स्कूल ऑफ आर्टमध्ये त्यांनी नांव घातले.

चित्रकला हा लक्ष्मणरावांचा आवडता विषय; तथापि या कलेचे शिक्षण देण्याची तेव्हाची पद्धत फार फंटाळवाणी असे. निरनिराळ्या रेषांच्या आकृति काढण्यांत विद्यार्थ्यांना तासचे तास धालावे लागत. तथापि, पहिल्या तिन्ही ग्रेड्स संपून पेंटिंगचा क्लास सुरू झाल्यावर लक्ष्मणराव त्यांत अधिक रमू लागले. पण पुढे त्यांच्या डोळ्यांना रंगाची छाननी करता येत नाही असे आढळून आल्याने, चित्रकलेच्या अभ्यासाला त्यांना तिथेच विराम घावा लागला.

इतर एखाद्याच्या बाबतीत ही एक आपत्तीच ठरली असती. परंतु लक्ष्मणरावांचे तसे झाले नाही. कारण त्यांनी चित्रकलेचा अभ्यास सुरू केला असला तरी स्वतःचा सरा कळ यांत्रिक विद्येकडे आहे याचीहि त्यांना मुंबईत जाणीव होऊं लागली व या क्षेत्रांत शिरण्याची त्यांची उत्सुकता वाढत चालली. चित्रकलेकडे पाठ होताच ते यंत्रकलेकडे वळले.

### ड्रॉइंग टीचर

१८८७ साली मुंबईत यांत्रिक शिक्षण देण्यासाठी व्हिक्टोरिया ज्युविली टेक्निकल इन्स्टिट्यूटची स्थापना झाली. त्यासाठी मेकॅनिकल ड्रॉइंग शिकवणाऱ्या एका शिक्षकाची जरूर असल्याचें लक्ष्मणरावांना समजलें. त्यांनीं इन्स्टिट्यूटचे प्रिन्सिपल मि. पिथियन यांची भेट घेतली. आर्ट स्कूलमध्ये शिकलेली चित्रकला वेगळी व इथें यंत्रांच्या रचनेचे नकाशे काढण्यासाठी लागणारे ज्ञान वेगळें. तेव्हां इंजिनियर होणाऱ्या विद्यार्थ्यांना ड्रॉइंग शिकवण्याचें काम लक्ष्मणराव कुठें करूं शकतील, अशी प्रिन्सिपलसाहेबांनीं साहजिकच शंका व्यक्त केली.

“तसं कशाळा? तुम्ही मला एक काम देऊन माझी प्रत्यक्ष परीक्षाच घ्या ना!” लक्ष्मणरावांनीं त्यावर तोड सुचविली.

दुसरे दिवशीं लक्ष्मणरावांनीं प्रिन्सिपलसाहेबांपुढें त्यांनीं दिलेल्या एका ड्रॉइंगची अचूक व काळजीपूर्वक काढलेली नकल ठेवतांच त्यांची स्वारी खूष झाली. ते म्हणाले,

“फार छान! ड्रॉइंग टीचर म्हणून दरमहा ३५ रुपये पगारावर मी तुमची नेमणूक करतो. आपल्या कामाला आज-पासून सुरुवात करा.”

### मास्तरचे प्रोफेसर

इन्स्टिट्यूटमध्ये “स्टीम” हा विषय शिकवणारे प्रोफेसर राजा घेऊन इंग्लंडला गेले. तेव्हां त्यांच्या गैरहजेरीत हा क्लास कसा चालवावा, ही प्रिन्सिपल पिथियन यांना फिकीर पडली. त्यांच्या डोळ्यांसमोर ही जबाबदारी स्वीकारण्यास योग्य अशी एकच व्यक्ती होती, ती म्हणजे लक्ष्मणराव. त्याप्रमाणें त्यांना बोलावून हें काम सांगतांच लक्ष्मणरावांनीं आनंदानें तें कबूल केलें व दुसऱ्या दिवसापासून “मास्तर” म्हणून ड्रॉइंगचा क्लास घेतल्यावर “प्रोफेसर” म्हणून “स्टीम” हा विषय ते विद्यार्थ्यांस शिकवूं लागले. यंत्रांबद्दल लक्ष्मणरावांनीं अशी विविध व भरपूर माहिती संपादन केल्यामुळें एक तज्ज्ञ म्हणून त्यांचा सगळा विचारण्यासाठी निरनिराळी मंडळी त्यांच्याकडे येऊ लागली.

### सरकारी नोकरांची प्रतिष्ठा!

लक्ष्मणरावांच्या सासुवाई म्हणत, “माझ्या नागूतीईसाठी मामलेदार नवरा हवा बरं का! फिरायला घोडा, घरीं पड्डेवाला व स्वैपाकाला ब्राह्मण, असा त्याचा थाट पाहिजे. बायकोच्या अंगावर त्यानं मणभर दागिने घातले पाहिजेत.”

तथापि, त्यांच्या गोऱ्यागोमठ्या नाजूक नागूताईला स्थळ मिळालें तें निराळ्याच तऱ्हेचें! ना गांवांत घर, ना रानांत शेत! हातावरचें पोट आणि तें कामहि शूद्रासारखें हात मळकट करून करायचें! असला जावई सासुवाईना कसा पसंत पडावा?

या आजीबाई पुढें पन्नास वर्षें जगल्या. त्यांतलीं शेवटचीं बरींच वर्षें त्या लेकीकडेच येऊन राहिल्या. त्यामुळें आपला हा सायकल दुकानदार जावई पुढें एक बडा कारखानदार कसा झाला व जगांत त्यांनीं केवढी मोठी प्रतिष्ठा मिळविली हें त्यांना आपल्या डोळ्यांनीं पाहायला मिळालें. परंतु त्यांचें पहिलें मत मात्र मुळीच बदललें नाहीं. त्या म्हणत. “उगाच डौल नका करूं! तुम्ही कारखाना काढलात तरी तुम्हांला मामलेदाराची सर थोडीच येणार?”

आजीबाईचें हें मत कोणाला कितीहि विचित्र वाटलें, तरी त्या काळीं सरकारी नोकरांचा प्रतिष्ठित मार्ग सोडून लक्ष्मणरावां-

सारखा एखादा तरुण निराळ्या पेशांत शिरण्याचें घाबस करूं लागला तर समाजाकडून त्याची कशी संभावना होई, याचें तें एक थोतकच होतें.

### यंत्रासाठी राधावाईनीं पाटल्या काढून दिल्या

इन्स्टिट्यूटमधून राजीनामा देऊन बाहेर पडल्यावर लहान प्रमाणावर उत्पादन करण्यास त्यांनीं प्रारंभ केला. भांडवलासाठी रक्कम कशी उभारावी या विवंचनेत लक्ष्मणराव असतां राधावाईनीं एक दिवस सोलीत प्रवेश केला व त्यांनीं विचारलें, “आपल्याला यंत्रासाठी काहीं पैसे पाहिजेत असं कळतं. तेव्हां मी आपल्याला थोडी मदत केली तर चालेल का?”

लक्ष्मणराव आपल्या पत्नीकडे प्रश्नार्थक मुद्रा करून पाहूं लागले.

राधावाईनीं अधिक न बोलतां आपल्या हातांतील सोन्याची एकएक पाटली काढली व म्हणाल्या, “ह्या घ्या!”

लक्ष्मणरावांना भावनाविंश झालेले क्वचितच कुणी पाहिलें असावें. या वेळीं मात्र त्यांच्या नेहमींच्या भेदक नजरेत एक निराळेंच पाणी नमकूं लागलें. ते म्हणाले, “तुझ्या या पाटल्या मी आतां घेतों; याच्या दुप्पट वजनाच्या पाटल्या एक दिवस मी तुला घालणार आहे, हें ध्यानांत ठेव!”

### लोखंडी नांगराचा जन्म

लोखंडी नांगर तयार करणें ही लक्ष्मणरावांची अभिनव कल्पना. सुधारलेल्या परदेशी शेतीच्या आउतांचे अनेक क्यार-लॅंग लक्ष्मणरावांनीं चाळले. जमिनीच्या मशागतीसंबंधी शक्य ती सर्व माहिती त्यांनीं गोळा केली. त्याच सुमारास शेतकी खात्यानें काहीं विलायती नांगर आणवून ते इकडे कितपत यशस्वी ठरतात याबद्दल प्रयोग चालवले होते ते पाहिले. सर्व झाल्यावर ज्या नमुन्याचा नांगर तयार करायचें लक्ष्मणरावांनीं ठरविलें तसला एक विलायती नांगर त्यांनीं आणवला.

या नांगराचे फाळ, पाठ, मघला भाग, इत्यादि विडाचे होते व हाळीस आणि रुमणें लोखंडी पड्ड्याचे. हे नांगर तयार करायला विडाची भट्टी हवी. ती अगोदर उभारली पाहिजे. संन्याशांच्या लग्नाला शेंडीपासून तयारी! लक्ष्मणराव त्या प्रयत्नाला लागले. पण लक्ष्मणराव सुरुवातीच्या अपयशांना थोडेच भीक घालणार! ते त्या भट्टीच्या खनपटीला बसले. ज्या चुफा होत त्या दूर करण्याच्या युक्त्या अमेरिकन “फौंड्री” मासिकाचीं पारायणें करून त्यांनीं शोधून काढल्या. एवढें झाल्यावर आपल्या भट्टीतून नांगराचे भाग, मनपसंत तयार होऊन बाहेर पडूं लागले तेव्हांच ते स्वस्थ बसले.

माळावरच्या या चिमुकल्या कारखान्यांत तयार झालेले पहिले सहा नांगर जोडून रंगवून तयार होतांच त्याची “केसरी” व “ज्ञानप्रकाश” मधून जाहिरात फडकूं लागली. आजमितीस १० लाखांहून अधिक किलोस्कर नांगर प्रचारांत आहेत!

### किलोस्करवाडीचो मुहूर्तमेढ

१९१० च्या मार्च महिन्यांत एके दिवशीं दुपारीं लक्ष्मणराव व त्यांच्याबरोबर अंतोबा फळणीकर, टोपणणा सुतार व धन्या नांवाचा गडी अशी मंडळी या स्टेशनवर उतरली. लक्ष्मणरावांनीं नकाशा काढला व आपल्याला औंधच्या राजेसाहेबांचेकडून मिळालेली जागा समोरच्या बाभळीच्या झाडांतून निरखून पाहूं लागले. त्यांना तिकडे काय दिसलें? एक उजाड टेकाड व त्यावर इतस्ततः पसरलेला निवडुंग! डोक्यावर ढगांचा एक

पुंजकाहि नसलेलें आकाश ! स्टेशनशेजारचीं मास्तरांचीं घरे व चोर्टींच्या दोनतीन कोठड्या सोडल्या तर मनुष्यवस्तीची तिथें आणखी एकच खूण होती; ती म्हणजे एक छोटी धर्मशाळा. चेंदगांवच्या प्रसन्न वातावरणांतून आलेल्या प्रवाशांना हा कडक उन्हाळा व समोरचें भयाण दृश्य पाहून काय वाटलें असेल ?

कारखान्याबरोबर नव्या ठिकाणी येण्याची इच्छा असलेले ३०-३५ कामगार आपल्या बायकांमुलांसह व सामानसुमानासह लष्करच कुंडल रोड स्टेशनवर उतरले. स्टेशनच्या आवारांतला हा तांडा जाणाऱ्या-येणाऱ्या गाडींतील प्रवाशांचें लक्ष वेधून घेई. उन्हाळ्याचे दिवस असल्यानें सर्व मंडळी उघड्यावरच झोपत. स्वैपाकासाठी तेवढा धर्मशाळेचा उपयोग. त्यांत पंधरा-सोळा चुली जवळजवळ मांडून बायका स्वैपाक करीत. राधाबाईंच्या चुलीशेजारीं संतू सुताराच्या बायकोची चूल, तिच्या पलीकडे तात्या न्हाव्याच्या बायकोची चूल ! असल्या गर्दीत कितीहि गैरसोयी असल्या, तरी त्यांत. सहजीवनाचा एक अनिराळाच आनंद सर्वांना लुटायला मिळे.

#### परिसाच्या स्पर्शानें लोखंडाचें सोने

किलोस्करवाडीनें एक वर्षांत चांगलेंच बाळसें धरलें. तिथल्या जीवनाला किंचित् स्थैर्य आलें. धंद्याचाहि जम बरा बसत चालला. पण लक्ष्मणरावांना स्वस्थता ठाऊक नव्हती. “पुढें चला” हा त्यांचा एकच मंत्र. तोच मंत्र आपल्या सर्व तरुण साहाय्यकांच्या मनावर ते सारखा विंबवीत; व त्यांच्यावरहि या मंत्राचा फार परिणाम होई. त्यांपैकी एखाद्यानें आपल्या कामांत थोडीशी निराळी चमक दाखविली तरी लक्ष्मणरावांकडून त्याला मोठीच शाबासकी मिळे.

परिसाच्या स्पर्शानें लोखंडाचें सोनें होतें असें म्हणतात. तें खरें असो अगर नसो, लक्ष्मणरावांच्या अशा उत्तेजनपर शब्दांमुळें साध्या कोर्टीतील माणसें वरच्या कोर्टीला चढत, हें मात्र अक्षरशः खरें. त्यांना सुरुवातीला मिळालेले बहुतेक हस्तक अननुभवी व बेताचें शिक्षण झालेले. पण लक्ष्मणरावांच्या तालमीत तयार झाल्यावर तेच केवढी महत्त्वाची व मोठमोठी कामे करू लागले ! तसें होतें म्हणूनच कोचच्यासारख्या कोकणांतल्या एका आडवळणी खेड्यांतून कारकुनी करण्यासाठी देशावर आलेला मंगेशराव रेग्यासारखा गरीब मुलगा किलोस्कर संस्थेचा विश्वासू प्रमुख हिशेबनीस बनला; अंतोबा फुडणीकरासारखा आज्ञ्यांतून एका सद्गानिशी आलेला मुलगा एक अत्यंत कल्पक इंजिनियर व किलोस्कर कारखान्याचा मोठाच आधार बनला; तर कुठल्याहि छापखान्याचें तोंडाहि न पाहिलेला इचलकरंजीचा गणपतराव विजापुरे मुद्रणशास्त्र व लिपिसुधारणेचा एक तज्ज्ञ म्हणून पुढें आला. ही सर्व नामावलि बायची तर ती यादी फार मोठी होईल.

थोडक्यांत सांगायचें तर लक्ष्मणरावांनी अशा अनेक साध्या माणसांनाच हाताशी धरून, त्यांची सुप्त शक्ति जागृत करून व त्यांना उत्तेजन देऊन किलोस्करवाडीचा विकास केला आणि एक मोठा चमत्कार घडवून आणला !

#### पिन्या मांगाचा उद्धार

पिन्या मांग हा सातारा जिल्ह्यांतील एक अडल दरोडेखोर. शरीरानें धिप्पाड व ताकदहि दांडगी. या भागांत त्याचा मोठा दंरारा. पण अशाच एका प्रकरणांत तो पोलिसांच्या हातीं सांपडून औंध येथील तुरंगांत दीर्घ मुदतीची सजा भोगीत होता. लक्ष्मणरावांना यामुळेच त्याचें नांव माहीत झालें होतें.

पुढें किलोस्करवाडी वसली आणि तिच्या संरक्षणाचा प्रश्न लक्ष्मणरावांपुढें आला. या कामासाठी संस्थानकडून दोन पोलीस मिळतील असें कळविण्यांत आलें. ती सूचना लक्ष्मणरावांना तितकीशी पसंत पडली नाही. त्यांनीं एक निराळीच कल्पना काढली.

त्यांनीं पिन्या मांगाला निरोप धाडला, कीं यापुढें पूर्वीचे मार्ग सोडून तो प्रामाणिकपणें वागण्यास तयार असेल, तर त्याची औंधाच्या तुरंगांतून मुक्तता करून किलोस्करवाडीच्या कारखान्यांत ठेवून घेण्याची त्यांची इच्छा आहे. मात्र त्यानें तशी शपथ घेतली पाहिजे. पिन्यानें ही कल्पना आनंदानें मान्य केली.

राजेसाहेबांना लक्ष्मणरावांचा हा प्रयोग अर्थात् जरा साहसाचा वाटला. पण त्यांनीं लक्ष्मणरावांना भोडता घातला नाही. पिन्याच्या सुटकेचा त्यांनीं हुकूम दिला. त्याच्याबरोबर तुका रामोशी, बाळा रामोशी, अशा आणखी चार-पाच जणांस लक्ष्मणरावांनीं या कामगिरीसाठी निवडले व त्यांस वाडींत आणले.

त्यांच्या शपथविधीचा समारंभ पार पाडण्यासाठी सर्व कामगारांस व वाडींतील स्त्री-पुरुषांस एकत्र जमविण्यांत आलें. “यापुढें मी कसला गुन्हा करणार नाही, वारू पिणार नाही व कारखान्याचें काम इमानेंइतबारें करीन,” ही शपथ प्रत्येकानें मोठ्यानें घेतल्यावर, त्याच्या हातावर लक्ष्मणराव चिमूटभर भीठ ठेवीत. तें त्यानें तोंडांत टाकायचें व बेलभंदारा उचलून बाजूला सरायचें. या वेळीं कांहींजणांच्या डोळ्यांतून घडघडा पाणी वाहू लागलें व सारें वातावरण मोठें गंभीर झालें.

या लोकांना नांगर जोडण्याचें काम शिकविलें व त्या स्वात्यांत त्यांची नेमणूक करण्यांत आली. त्यांच्यासाठी वाडींत घरे बांधण्यांत आली व त्यांचीं मुलें इतर मुलांबरोबर शाळेंत जाऊं लागलीं. हीं माणसें चांगल्या समाजांत राहू लागलीं आणि त्यांची भाषा-बोलणेंहि सुधारलें.

#### कुंडल रोडची किलोस्करवाडी

साताराचे कलेक्टर मि. मॉयसे, वाडीला आले असतांना लक्ष्मणरावांना म्हणाले, “माझा राजवा नांवाचा बऱ्याच वर्षांपासून नोकरीस असलेला बटलर वडूज येथें मुकाम असतांना हार्ट अॅटॅक येऊन वारला. त्याची बायको व पांच लहान मुलें त्यामुळें उघड्यावर पडलीं. या मायलेकरांना तुमच्या स्वाधीन करावं ही माझी इच्छा. त्यांचा भार तुमच्यावर पडणार नाही. मुलें मोठीं होईपर्यंत त्यांच्या स्वर्चीसाठी मी चेक पाठवीत जाईन.”

“तुम्ही चेक पाठवतां कामा नये. या माणसांची सारी व्यवस्था माझ्याकडे लागली. तुम्ही त्यांना वाडीला धाडून द्या.” लक्ष्मणरावांनीं सांगितलें.

हा संवाद चालू असता लक्ष्मणरावांचा एक मदतनीस तिथें होता. त्याच्या मनांत अचानकपणें एक कल्पना आली. त्यानें मॉयसेसाहेब निघतांना त्यांच्या कानांत हळूच म्हटलें, “तुम्हाला आमचें एखादं काम करायचें असेल, तर इथल्या स्टेशनचं ‘कुंडल रोड’ हें नांव बदलून ‘किलोस्करवाडी’ हें नांव घायला रेल्वे अधिकाऱ्यांना सांगतां आलें तर पाहा. आम्ही या बाबतीत अनेकवार विनंत्या करून थकलों आहों. रेल्वे कंपनी आम्हाला मुळीच दाद देत नाहीं.”

आणि आश्चर्य हें, कीं पुढें थोड्याच दिवसांत कुंडल रोड स्टेशनच्या पाठ्यांवरिळ जुनें नांव पुसून त्यांच्यावर ‘किलोस्करवाडी’ हें नांव रंगवण्याचें काम सुरू झालेलें दिसलें !



### “ काम करा, म्हणजे पैसे मिळतील ”

एजिनियरिंगच्या घंटांत कष्ट व यातायात फार व प्राप्ति बेताची. शिवाय लक्ष्मणरावांनी स्वतः होऊनच आपलें प्राप्तीचें मान कमी राखलें होतें. इतकें की, सन १९२४ ते १९४० या मंदीच्या वर्षांत, मॅनेजिंग एजंट्स म्हणून कारखान्याची सर्व जबाबदारी त्यांच्यावर असली तरी, मॅनेजिंग एजंट्स कमिशन म्हणून त्यांना यत्किंचित् तहिले प्राप्ति होऊ शकली नाही.

त्यांच्या उग्र स्वभावामुळे त्यांच्याकडे काहीं मागायला जाण्याची कोणाची छातीहि न्हायची नाही, आणि असा कोणी मनुष्य त्यांच्याकडे आला तर त्याची गाठ पडणोहि कठीण. कारण आतां पॅटर्न शोपमध्ये तर तितक्यांत फौंड्रीमध्ये, आणि तिथे जावें तर स्वारी पोल्ट्री फार्ममध्ये गेलेली! तिथे शोध करीत गेले तर ते रामापूर अथवा बिचूदला निघून गेल्याचें समजायचें! आणि अशा गडबडीत कोणी त्यांना गाठलेच तर त्यांचें उत्तर ठरलेलें—“ काम करा म्हणजे पैसे मिळतील.”

### लूट करणाऱ्या कामगारांचा सत्कार

कारखान्याचे उमाशंकर पंड्या इस्लामपूरच्या गोळीबाराला बळी पडले, त्याचप्रमाणे सदुभाऊ पेंढारकर यांचेहि भूमिगत कार्ये चालू असतां ते पोलिसांच्या हातांत सापडले व शिक्षा होऊन येरवड्याच्या तुरुंगांत असतांना अकाली मृत्यु पावले.

हे आंदोलन चार वर्षे चालल्यावर सरकार व काँग्रेसमध्ये तह घडून आला. त्याबरोबर शिक्षा झालेले कार्यकर्ते तुरुंगांतून सुटले व भूमिगत राहून ब्रिटिश सरकारला जेरीस आणणारे क्रांतिवीरहि प्रकट झाले. जिकडेतिकडे त्यांच्या स्वागताचे व सत्काराचे टोलेजंग समारंभ साजरे होऊ लागले!

या क्रांतिवीरांचे ता. १२ मे १९४६ रोजी किलोस्करवाडीत आगमन झाले. त्यांच्या स्वागतार्थ रस्त्यावर मोठ्या कमानी उभारण्यांत आल्या होत्या व एक खास मंडप घालण्यांत आला होता. सभेला हजारों प्रेक्षक हजर होते.

या मंडळींचे स्वागत झाल्यावर भूमिगत चळवळीचे सूत्रधार श्री. नाना पाटलांनी, आपल्या कार्याला जनतेनें कसें साह्य केले याची थोडक्यांत माहिती दिली व त्याबद्दल सर्वांचे आभार मानले. नंतर आपल्या एकेका सहकाऱ्याला पुढें बोलावून त्याचा परिचय करून दिला व त्यानें बजावलेल्या पराक्रमाचे थोडक्यांत पण चटकदार वर्णन केले. प्रत्येकाचें वर्णन पुरें होताच कारखान्याचे चालक त्या कार्यकर्त्यांच्या गळ्यांत हार घालून त्यांच्या हातांत गुच्छ देत. त्याबरोबर प्रेक्षकांतून टाळ्यांचा कडकडाट होई व दुसरा क्रांतिवीर पुढें येई.

हा परिचयविधि चालू असतां एक नवा वीर पुढें आला. त्याच्याकडे पाहात नाना पाटील म्हणाले—“ या गड्याची तुम्हांला ओळख कशाला करून घायला हवी? तो तुमच्यांतलाच आहे व त्यानं आपली कामगिरीहि तुमच्या डोळ्यांदेखत इथंच पार पाडली आहे.”

चालकांनी त्याच्या तोंडाकडे पाहिले... तो किलोस्करवाडीत भरदिवसां बँकेच्या शिपायांवर हल्ला करून साडेबावीस हजार रुपयांची लूट करणारा कामगार त्यांच्यापुढें उभा! त्याच्याकडे पाहून मालक किंचित् हसले व त्यांनी त्याच्याहि गळ्यांत हार घातला।

बाहेरच्या जगांत कोणत्याहि कारणामुळे दंगल सुरू झाली म्हणजे त्या भागांत कारखाना चालविणाऱ्याला किती अवघड व

आणीबाणीच्या प्रसंगांना तोंड द्यावें लागतें याचें हें एक प्रत्यक्ष चित्र आहे. त्यावरून आपोआप हेंहि लक्षांत येईल, कीं अशा वेळीं या धकाधकीच्या मामल्यापासून अलिप्तपणें आपलें काम करीत राहायची त्या कारखानदाराची कितीहि इच्छा असली, तरी तें अशक्य होऊन वसतें!

### किलोस्करवाडीचा निरोप!

हा कारखाना सुरू करण्यास लक्ष्मणरावांना हाडाचीं काढें कशीं करावीं लागलीं, त्या कारखान्यापासून सर्वांचें कल्याण करण्यासाठी त्यांचे कसे प्रयत्न चालू आहेत, तसेच या कारखान्यापासून देशाचा किती लाभ आहे, याची कामगार-पुढाऱ्यांना काय कल्पना? आणि ती कल्पना असली तरी त्याचा उच्चार ते थोडेच कामगारांपुढें करणार? त्यांचे मुद्दे ठरलेले! त्यांचे खरे कैवरी कोण असतील तर हे पुढारी! तेव्हां पुढारी सांगतील तसें वागून मालकांना वठणीवर आणायला कामगारांनीं कंबर बांधायची हेंच त्यांचें काम! हीं भाषणें ऐकून लक्ष्मणराव फार हवालदील होत.

लवकरच या सर्वांवर कडी करणारा एक अतिशय अनुचित प्रकार घडला. एका वक्त्यानें भर सभेंत लक्ष्मणरावांच्या तोंडावर त्यांना उपमर्दकारक होतील असे उद्गार काढले. बोलतांना त्याचा तोल अजीबात सुटला. त्याचे प्रलाप ऐकून सारे कामगारसुद्धां चकित झाले! लक्ष्मणरावांच्या तर तळपायाची आग मस्तकाला गेली! ते थेट घरीं आले व आपल्या खोर्लित जाऊन स्वस्थ वसले!

“ इथलीं सूत्रं तुम्हांला जमतील तशीं संभाळा. मी आज संध्याकाळीं येथून निघणार आहे. मी परत किलोस्करवाडीला येणार नाहीं हेंहि सांगून ठेवतो.” असें त्यांनीं सांगितलें आणि त्याप्रमाणें संध्याकाळच्या एक्सप्रेसनें ते हरिहरला निघाले. त्यांना पोचवायला दोघांतिघा निकटवर्तीयांशिवाय कोणी निराळें माणूस नव्हतें. किलोस्करवाडीचा ते निरोप घेत होते, पण ना हार ना तुरे!

याच ठिकाणीं ३६ वर्षांखाली त्यांनीं पाऊल ठेवलें तेव्हां निवडुंगानें भरलेल्या एका निर्जन माळाशिवाय डोक्याला काय दिसत होतें? त्याच जागेला आज किती रम्य व भरभराटीचें स्वरूप आलें होतें! आणि ही सारी किमया ज्यांच्या ध्येयवादांतून, कल्पकतेतून आणि अविश्रांत मेहनतीतून निर्माण झाली. ते या सर्वांना मार्गें ठेवून एकटेच बाहेर पडले होते! “ कर्मण्येवाधिकारस्ते मा फलेषु कदाचन ! ”

लक्ष्मणरावांनीं फिरून चार वर्षे वाडीचें तोंड पाहिलें नाहीं! इतक्यांत १९५० साल आलें. वाडीचा हा ४० वा वाढदिवस लक्ष्मणरावांच्या अध्यक्षतेखाली मोठ्या कडाक्यानें साजरा करण्याचें चालक-कामगारांनीं योजिलें व त्याप्रमाणें “पण्यांना” कडकळीची दिनेंती करून समारंभासाठी आणण्यांत आलें.

लक्ष्मणरावांचे स्वागत व वाढीव्या वाढदिवसाचा समारंभ अपूर्व उत्साहानें पार पडल्यावर लक्ष्मणराव परत निघाले. त्यापूर्वी त्यांनीं कारखान्यांतल्या प्रत्येक खात्यांतून फेरफटका करून तिथल्या कामकाजाची पाहणी केली व कामगारांची प्रेमानें पाठ थोपटली. त्यांचा असा प्रेमाचा स्पर्श झाला म्हणजे कामगारांच्या अंगावर आनंदाचे रोमांच उभे राहात!

कायद्यानें माणुसकीवर केवढाहि मोठा घाला घातला तरी तो तिचा समूळ उच्छेद करूं शकत नाहीं, हें सुदैव.

# भारताला नियोजनाबद्दल आलेला अनुभव

( भास्कर महादेव काळे, एम. ए., बी. टी. )

आपल्या देशांत रचनात्मक कार्यक्रम सुरू होऊन आतां ७॥ वर्षे पूर्ण झाली आहेत व उद्दिष्टाप्रमाणे नियोजनाचे कार्य देशांत मोठ्या प्रमाणांत चालू आहे. आतांपर्यंत झालेल्या कार्याचा बारकाईने विचार केला असतां कांहीं गोष्टी स्पष्टपणे दिसून येतात. त्यांचा थोडक्यांत आढावा या लेखांत घेतला आहे.

रचनात्मक कार्यक्रम भारतांत नवीनच असला तरी या दृष्टीने वैचारिक भूमिका १९४० पासून हळूहळू तयार होत गेली होती. ती अशी की, काँग्रेसने नेमिलेल्या नियोजन कमिटीने पंडित जवाहरलाल नेहरू यांच्या अध्यक्षतेखाली, नियोजनाबद्दल कांहीं विस्तृत अहवाल प्रसिद्ध केले होते. या अहवालांतून खूपच उपयुक्त माहिती आढळते. त्याहिपूर्वी, १९३७चे सुमाराला सुप्रसिद्ध इंजिनियर व अर्थशास्त्रज्ञ सर विश्वेश्वरय्या यांनी भारतांत औद्योगिक विकास कोणत्या प्रकारांनी घडवून आणावा याबद्दल स्वतंत्र पुस्तकरूपाने आपली मते व्यक्त केली होती. यंत्रसामुग्री तयार करण्याचा धंदा व इतर मूलभूत धंदे यांवर भर घ्यावा व त्याचबरोबर खेडेगांवांतून विजेच्या उपयोगाने बँडे धंदे सुरू करण्यांत यावे, असा सर विश्वेश्वरय्या यांच्या विचारसरणीचा मुख्य आशय आहे. दुसरे महायुद्ध चालू असतांनाच देशांतील मांडवलदारांनी औद्योगिक विकासाची एक मोठी योजना १९४४ चे सुरुवातीला जाहीर केली. ती 'टाटा बिल्डिंग योजना' किंवा 'मुंबई योजना' म्हणून प्रसिद्ध आहे. त्याच वेळीं नंतर समाजवाद्यांनी आपली 'लोक योजना' जाहीर केली व प्रो. आगरवाल यांनी गांधीजींच्या विचारसरणीवर आधारलेली योजना प्रसिद्ध केली. याच वेळीं नियोजनाबद्दल खासगी पातळीवरून चर्चा चालू असतांना ब्रिटिश सरकारने प्रत्येक जिल्ह्यांत विकास कार्याच्या दृष्टीने कांहीं खर्च कसा केला जावा याचा अंदाज करून कामालाहि थोडीशी सुरुवात केली होती व त्या वेळच्या मध्यवर्ती सरकारांत यासाठी एक खातेहि उघडण्यांत आले होते.

## पहिल्या योजनेच्या यशाचे रहस्य

नियोजन मंडळाने तयार केलेली पहिली पंचवार्षिक योजना साधारणपणे सर्वानाच मान्य होईल अशा स्वरूपाची होती व नियोजन मंडळानेहि देशांतील प्रत्येक राजकीय पक्षाची विचारसरणी काय आहे हे नंतर समजावून घेतले होते. शेतीचा प्रश्न कसा सोडवावा याबद्दलची नियोजन मंडळाची विचारसरणी अगदी योग्य अशीच होती व ग्रामीण विकास-योजनांमागील कल्पना एकप्रकारे अगदी अभिनव होती.

पहिली पंचवार्षिक योजना एकंदरीत यशस्वी झाली असे सांगितले जाते. खर्चाबद्दल या काळांत कोणतीच अडचण भासली नाही व बहुतेक सर्व गोष्टी मूळच्या अंदाजाप्रमाणे घडून आल्या. परंतु योजना यशस्वी झालेली दिसली याला एक मुख्य कारण पहिल्या योजनेच्या शेवटच्या दोन वर्षांत पाऊस चांगला पडल्यामुळे शेतीचे उत्पादन वाढले व याचे श्रेय योजनेला जणू कांहीं मिळाले. खर्च करण्याच्या बाबतीत तर इतकी सुस्थिति होती की, एकूण मिळालेल्या रु. ३७८ कोटी परकी मदतीपैकी रु. १३० कोटी पहिल्या पंचवार्षिक योजनेच्या अखेर शिल्लकच

राहिले. विशेषतः स्त्रियांच्या बाबतीत कार्य करण्यासाठी ठेवलेला पैसा कोणत्याच संस्थेकडून मागणी न आल्यामुळे तसाच पडून राहिला.

पहिल्या पंचवार्षिक योजनेच्या काळांत कर-वाढ, कर्जे व अल्पबचत योजना या मार्गांनी नियोजन मंडळाच्या अपेक्षेप्रमाणे पैसा उभारतां आला व शेवटच्या वर्षांत बिनतारणाच्या नोटा प्रसृत करण्याचाहि प्रयोग सुरू झाला. शेतीचे उत्पादन निसर्गाच्या कृपेमुळे वाढल्यामुळे एक महत्त्वाचा प्रश्न सोडविण्यांत यश आले असा भास झाला. ग्रामीण विकास-योजनांना १९५२ अखेरच सुरुवात झाल्यामुळे मार्च १९५६ पर्यंत याहि बाबतीत कार्याला व्यवस्थित सुरुवात झाली असे दिसून आले.

या माहितीवरून पहिल्या पंचवार्षिक योजनेचे बरेचसे यश दोन वर्षे चांगला पाऊस पडला या गोष्टीकडे जाते. कर-वाढ, कर्जे व अल्पबचत योजना आणि बिनतारणाच्या नोटा या गोष्टींना सुरुवातच असल्यामुळे याहि बाबतीत यश आले. १९५१ च्या कोरियन प्रकरणानंतर आंतरराष्ट्रीय परिस्थिति समाधानकारक राहिल्यामुळे परदेशांकडून भारताला अपेक्षेप्रमाणे मदतहि मिळू शकली.

## गेल्या अडीच वर्षांतील अनुभव

परंतु नियोजनाच्या बाबतीत कांहीं निश्चित अनुभव येऊ लागला व अडचणी उपस्थित होऊ लागल्या त्या गेल्या २॥ वर्षांत. एकतर दुसरी पंचवार्षिक योजना खर्चाच्या दृष्टीने पहिल्या योजनेच्या सव्वादोन पट असल्यामुळे सुरुवातीच्याच वर्षापासून खर्चाचे प्रमाण वाढवावे लागले ते इतके की, योजनेच्या तिसऱ्या वर्षात म्हणजे १९५८-५९ मध्ये खर्च रु. ९६० कोटी करावा लागणार आहे. पहिल्या तीन वर्षांत, १९५६-५९ मध्ये, योजनेबद्दल एकूण सरकारी खर्च रु. २४५६ कोटी होणार आहे व या खर्चाचा ताण भारताच्या अर्थव्यवस्थेवर पडत आहे याचा स्पष्ट उल्लेख व इशारा रिझर्व्ह बँकेच्या थोडे दिवसांपूर्वी प्रसिद्ध झालेल्या १९५७-५८ च्या ताज्या वार्षिक अहवालांत आढळतो. अन्नधान्याच्या किंमती गेल्या दीड वर्षांत १५ टक्के किंवा कांहीं बाबतीत त्याहूनहि जास्त वाढल्या आहेत. सर्वसाधारण वस्तूंच्या किंमतींचा निदेशांक फेब्रुवारी १९५८ मध्ये १०४ पर्यंत उतरला होता तो अगदी अलीकडे सतत वाढत जाऊन ११६ पर्यंत चढला आहे. पोस्टल सेव्हिंग बँकांतील निव्वळ नवीन ठेवांचे १९५६, १९५७ व १९५८ या तीन वर्षांचे नुकतेच प्रसिद्ध झालेले आंकडे अनुक्रमे रु. ३२ कोटी, रु. २८ कोटी, व रु. १६ कोटी याप्रमाणे आहेत. या सर्व माहितीवरून सामान्य जनतेची क्रयशक्ति सारखी कशी घटत चालली आहे हे स्पष्टपणे दिसून येते. १९५७ च्या अंदाजपत्रकांत रु. ९० कोटींची करवाढ एकदम करण्यांत आली व ती सामान्य जनतेला जाचक होत आहे. सरकारचे धोरण साखर, तंबाखू, काढ्या-पेठ्या इ. जीवनोपयोगी वस्तूंवरील उत्पादनावरील जकाती वाढविण्याचे आहे. १९५७-५८ या आर्थिक वर्षात सर्व तऱ्हेच्या जकातीचे उत्पन्न सुमारे रु. ४५२ कोटी आले, त्यांत रु. २७२ कोटी उत्पन्न केवळ उत्पादनावरील जकाती-

ही दिवाळी बँकेचे भागदार, ठेवीदार व हितचिंतक  
यांना सुखाची जावो !

## दि कराड अर्बन

को-ऑपरेटिव्ह बँक लि., कराड

स्थापना १९११-१९१७]

[फोन नं. ४३

गेलीं कित्येक वर्षे सतत 'अ' वर्गात असलेली  
कराडातील सर्वात जुनी बँक.

अध्यक्ष:—श्री. विश्वनाथ कृष्णराव तांबवेकर,  
बी. ए., एल.एल. बी., वकील.

खेळते भांडवल	रु. ४०,४७,००० चे वर
ठेवी	रु. ३३,३८,००० चे वर
भाग भांडवल	रु. १,४४,६०० चे वर
गंगाजळी	रु. १,४५,४०० चे वर
इतर निधि	रु. ३,५६,००० चे वर

बँकेची वैशिष्ट्ये

- (१) स्वल्प संचय ठेवीची योजना
  - (२) अद्यावत तिजोरी घर
  - (३) विद्यार्थ्यांना सहकार शिक्षण देण्याची दक्षता.
- शिवाय ड्राफ्ट्स, हुंड्या, रेल्वे रिसिट्स, कर्जे वगैरे  
सर्व प्रकारचे बँकिंगचे व्यवहार कसोशीने केले जातात.  
सविस्तर माहितीकरितां समक्ष भेटा अगर लिहा.

कराड, } शंकर पु. कुलकर्णी,  
२५-१०-१९५८ } मॅनेजिंग डायरेक्टर.

ही दीपावळी बँकेचे सभासद, खातेदार व  
हितचिंतक यांना आनंदाची व सुखाची जावो!

## जनता सहकारी बँक



लिमिटेड



८६६ सदाशिव पेठ, पुणे २.

फोन नं. ६६४३

शाखा:—घोले रोड, शिवाजीनगर, पुणे ५.

फोन नं. ७७९६

सेव्हिंगचा दर : द. सा. द. शें. दोन टक्के

अल्प मुदतीच्या ठेवी स्वीकारल्या जातात.

नॅशनल सेव्हिंग फ्रॅन्चिजिस् हप्त्याने खरेदी  
करण्याची अभिनव योजना.

- ★ मध्यम व गरिबांसाठी आकर्षक बचत योजना.
  - ★ कार्यक्षम व तत्पर व्यवस्थापक-मंडळाची देखरेख.
  - ★ रेल्वे रिसिट, हुंड्या, चेक्स, वगैरे वसुलीची व्यवस्था.
  - ★ शेअर्स खरेदी, विक्री, वगैरे व्यवहाराची सोय.
- याशिवाय अद्यावत बँकिंगचे सर्व व्यवहार केले जातात.  
द. शं. जमदग्नि, मॅनेजिंग डायरेक्टर

## पुणे म्युनिसिपल कॉर्पोरेशन

सर्व्हंट्स को-ऑपरेटिव्ह अर्बन बँक, लि., पुणे  
स्थापना १९१४] ७३ बुधवार पेठ, पुणे २. [टेलि. नं. ७१५६

अधिकृत भांडवल	रु. २,००,०००
वसूल भांडवल	रु. १,६९,६७०
रिझर्व्ह व इतर फंड्स	रु. ७०,८२१
खेळते भांडवल	रु. १३,००,०००

मा. सहाय्यकमंडळ : (१) मा. कु. द. धारमळकर, अध्यक्ष  
(२) मा. वि. द. नवले, उपाध्यक्ष (३) मा. रा. द. भट,  
बी. ए., एल. एस. जी. डी. (४) मा. बा. द. शिंदे,  
(५) मा. सि. धों. आवनावे.

मा. कार्यकारी मंडळ : (१) मा. पां. धों. सोनवणे,  
कार्याध्यक्ष (२) मा. रा. ता. कांबळे, उपकार्याध्यक्ष (३) मा.  
ना. धों. भोकरे (४) मा. व. रा. कोतवाल, एल. एस. जी. डी.  
(५) मा. दि. धों. कुन्हाडे, हिंदी पारंगत (६) मा. द. ना.  
कुंभार (७) मा. आं. ब. टण्णू (८) मा. भि. वि. पाटील,  
एल. एस. जी. डी. (९) मा. म. विं. तिले (१०) मा. प.  
ना. जाधव (११) मा. प्र. ग. ठोसर, एल. एस. जी. डी.

या बँकेत सभासद काटकसर फंडाची एकूण रक्कम  
रु. ७,३०,००० पर्यंत म्हणजे खेळत्या भांडवलाच्या ५५  
टक्के रक्कम सभासदांचीच आहे हे वैशिष्ट्य आहे.

बँकेत सभासद व विंगर सभासद यांच्या सेव्हिंगज,  
चालू, हतेबंद ठेवी व मुदत ठेवी स्वीकारल्या जातात.

इतर बँकिंगचे सर्व व्यवहार करण्यांत येतात.  
नारायण कृष्ण कुलकर्णी, मॅनेजर.

महाराष्ट्रातील नागरी सहकारी चळवळामध्ये कित्येक  
वर्षे लोकादरास व ठेवीदारांच्या विश्वासास पात्र  
असलेली आदर्श नागरी सहकारी संस्था.

## दि पंढरपूर अर्बन को-ऑपरेटिव्ह बँक लिमिटेड

पंढरपूर ( जि. सोलापूर )

१ शेअर भांडवल	रु. ७१,५९०
२ रिझर्व्ह फंड	रु. ७९,४३१
३ इतर फंड्स	रु. ६५,५१६
४ ठेवी	रु. १२,५२,०१२
५ सरकारी कर्जरोखांत गुंतविलेली रक्कम	रु. ४,८०,७९१
६ खेळते भांडवल	रु. १३,६१,४६९

या बँकेत मुदतीच्या ठेवी, सेव्हिंग व चालू ठेवी स्वीकारल्या  
जात असून सर्व प्रकारचे तारणावर कर्जे दिली जातात. तसेच  
चेक्स, हुंड्या, सरकारी रोख्यांची खरेदी-विक्री, वगैरे सर्व प्रकारचे  
बँकिंगचे व्यवहार केले जातात.

तसेच सभासदांमध्ये बचतयोजनेचा प्रचार करणेचे दृष्टीने या  
बँकेत "सभासद प्रॉव्हिडंट फंड" पद्धति सुरू केली असून,  
सभासदांचे आजारीपणांत उपयुक्त अशी उपकरणे पुरविणेकरितां  
"रुग्णसहाय्यक शाखा" उघडली आहे.

दागदागिने, मौल्यवान् वस्तु व कागदपत्रे सुरक्षित ठेवणेसाठी  
"सेफ डिपॉझिट लॉकर्सची" व्यवस्था या बँकेत आहे.

तरी गरजूनी अवश्य फायदा घ्यावा.

जास्त माहितीकरितां ऑफिसकडे लिहा.

पं. रा. कुलकर्णी, ओ. ह. कवठेकर,  
जी. डी. सी. अण्ड ए., मॅनेजर. चेअरमन.



यासून मिळाले. म्हणजे, सामान्य जनतेवर दरवर्षी सरसकट प्रत्येकी रु. ८ या प्रमाणांत उत्पादनावरील जकातीचा भार यदतो. दुसऱ्या पंचवार्षिक योजनेच्या काळांत दरवर्षी अल्प-बचतीपासून रु. १०० कोटि व खुल्या बाजारातील कर्जापासून रु. १४० कोटि उभारतां आले पाहिजेत. परंतु १९५७-५८ वर्षी कर्जापासून रु. ६६ कोटि व अल्पबचतीच्या द्वारे रु. ६९ कोटि उभारतां आले. हे सर्व आंकडे सामान्य जनतेची क्रयशक्ति घटत जात आहे हे स्पष्टपणे दाखवितात. खासगी क्षेत्रांत १९५७-५८ या वर्षी एकूण नवीन भांडवल रु. ७१ कोटि जमा झाले. भांडवलाचे हे प्रमाणहि अगदी अपुरे आहे.

नियोजनाचे यश वाढते उत्पादन, सुधारत जाणारी सामान्य जनतेची क्रयशक्ति, वाढती शिल्पक व उत्पादनाच्या कार्यांत वाढत्या प्रमाणांत भांडवल गुंतवणूक, या गोष्टींवर अवलंबून असते.

या दृष्टीने विचार केला असता फक्त उत्पादन वाढत आहे या एका बाबतीत कांहींशी समाधानकारक परिस्थिति आढळते, परंतु इतर तीनही बाबतीतला गेल्या दोन वर्षांतला अनुभव उत्साहजनक नाही. औद्योगिक उत्पादन सामान्यपणे वाढत असले तरी १९५७-५८ मध्ये त्यांत वाढ ३.५ टक्के झाली. पूर्वीची दोन वर्षे ७ ते ८ टक्के या प्रमाणांत वाढ होत होती. भारतातला सर्वांत जुना यांत्रिक सुती कापड धंदा अतिशय अडचणीच्या काळांतून जात आहे व कांहीं गिरण्या बंद ठेवाव्या लागल्यामुळे सुमारे ३० हजार कामगार बेकार झाले आहेत. स्टेनलेस स्टीलची भांडी तयार करण्याचा धंदा, स्टेनलेसचे पन्त्याच्या आयातीला परवानगी नसल्यामुळे हळू हळू बंद पडण्याच्या मार्गावर आहे. कलकत्त्याच्या चाजूला इजिप्शियन मालाचे उत्पादन करणारे कारखाने, आयात मालाच्या अभावी, कांहीं प्रमाणांत बंद पडले आहेत. साखरेचे उत्पादन वाढून थोडीशी साखर निर्गत होत असली तरी ती दर टनामागे रु. १० नुकसान सोसून निर्गत करावी लागत आहे. १९५७-५८ या वर्षी परराष्ट्रीय व्यापारांत अतिशय प्रचंड म्हणजे रु. ३२१ कोटि तूट आली आहे. लंडनमधील स्टर्लिंग शिल्पक १९४७ मध्ये रु. १,६१३ कोटि होती. ती सप्टेंबर अखेर फक्त रु. १६९ कोटि उरली आहे. अन्नधान्य वर्षाला निदान रु. १२५ कोटि इतक्या किंमतीचे आणखी कांहीं वर्षे आयात करावेच लागणार. उच्च पातळीवरून निर्गत वाढविण्याचे प्रयत्न चालू असले तरी त्यांत ५ टक्क्यांहून जास्त यश येण्याचा संभव नाही. यंत्रसामुग्री, अन्नधान्य, यंत्राचे सुटे भाग इ. आयात आवश्यक असल्यामुळे आयातहि मोठ्या प्रमाणांत कमी करता येणार नाही. यामुळे आणखी कांहीं वर्षे परराष्ट्रीय व्यापार तुटीचाच होत राहील व परकी चलनाची चणचण तीव्रतेने जाणवत राहील.

एकाच बाबतीत समाधानकारक परिस्थिति आढळते. ही गोष्ट म्हणजे परदेशांकडून मिळणारी मदत. आतांपर्यंत परदेशांकडून रु. ८१२ कोटि मदत मिळाली आहे, व आणखी मदत मिळण्याबद्दल एकंदर वातावरण अनुकूल दिसत आहे. परंतु याला कारण म्हणजे तिसऱ्या महायुद्धाचा धोका इतक्यांतच नाही, ही गोष्ट. अमेरिकेत पुन्हा गेले कांहीं महिने तेजाचे वातावरण आहे, पश्चिम जर्मनी, ब्रिटन, अमेरिका इ. देशांत उत्पादन मोठ्या प्रमाणांत होत आहे, व भारताच्या पंचशीलेच्या घोरणावर अमेरिका, इंग्लंड यांचाहि कांहीं प्रमाणांत विश्वास आहे. परंतु परराष्ट्रीय कर्जाच्या बाबतीत फार प्रमाणांत अवलंबून राहणे परिणामी धोक्याचे ठरते व १९५८-५९ या आर्थिक वर्षापासूनच

कांहीं जुन्या कर्जाच्या परतफेडीला सुरुवात व्हावयाची आहे. परदेशांच्या कर्जावर ज्याजहि सुमारे सहा टक्के इतके पडते.

### निष्कर्ष

सारांश, अन्नधान्याचे अपुरे उत्पादन, परराष्ट्रीय व्यापारातील वाढती तूट, कर्जे, अल्पबचत योजना व नवीन भांडवल गुंतवणूक या बाबतीत असमाधानकारक परिस्थिति, अशा गोष्टी दिसत आहेत. आणखी कर-वाढ कदाचित् करता येईल पण ती जनतेला क्षेपण्यासारखी नाही. गेल्या दोन वर्षांतच रु. ७०२ कोटि बिनतारणाच्या नोटा प्रसृत करण्यांत आल्या व चालू वर्षी आणखी रु. २१५ कोटि किंमतीच्या नोटा प्रसृत केल्या जातील. परंतु या मार्गांनी वस्तूचे बाजारभाव वाढावयास मदत होते. पोलादाचे उत्पादन तिसऱ्या पंचवार्षिक योजनेच्या काळांत आणखी वाढवून नये असा गंभीर इषारा श्री. जे. आर. डी. टाटा यांनी ता. १८ सप्टेंबर रोजी टाटा आयर्न अँड स्टील कंपनीच्या वार्षिक सभेच्या वेळी दिला, तो सरकारने अवश्य ध्यानांत घेतला पाहिजे. कारण पोलाद मुळीच निर्गत करता येणार नाही व पोलादावर अवलंबून असणारे यंत्रसामुग्री तयार करण्याचे व मोटारी सायकली तयार करण्याचे धंदे वाढविणे आवश्यक आहे, अशी श्री. टाटांची सूचना आहे. भारत सरकारचे कर्ज मार्च १९५८ अखेर रु. ४,२१६ कोटि झाले आहे व सर्व राज्य सरकारांचे कर्ज रु. १,७४९ कोटि झाले आहे. गेल्या १० वर्षांत सरकारी कर्जात दुपटीहून कितीतरी जास्त वाढ झाली आहे. ग्रामीण विकास-योजनांवर केला जाणारा खर्च किती प्रमाणांत उपयुक्त ठरतो किंवा ग्रामीण जनतेपर्यंत जाऊन पोचतो हाहि एक विचार करण्यासारखा प्रश्न आहे. धरणांचे पाणी व मिठू शकणारी वीज, क्रयशक्तीच्या अभावी, सामान्य शेतकरी व ग्रामीण जनता विकत घेऊ शकत नाही, असाहि अनुभव येत आहे.

याप्रमाणे गेल्या २-२॥ वर्षांत नियोजनाबद्दल व्यावहारिक स्वरूपाचा अनुभव येत आहे. शेतीचे उत्पादन वाढविणे हाच योजनेचा गाभा आहे ही गोष्ट आतां पंडित नेहरूंनाहि मान्य झाली आहे. परंतु उत्पादन वाढवावयाचे कसे हा एक प्रश्न आहे. तसेच भांडवल गुंतवणूक व कर्जे व अल्पबचत योजनेतील यश व वाढते औद्योगिक उत्पादन, याहि गोष्टी योजनेच्या यशासाठी अत्यंत आवश्यक आहेत.

### “ शुभाचिंतन ”

चालू दीपावलि व नवीन वर्ष सर्व भारतीयांना सुखाचे व भरभराटीचे जावो.

वामन गणेश हरचेकर, प्रायव्हेट लिमिटेड  
चांदी, सोने व जवाहिराचे व्यापारी.  
आमच्या नांवाच्या चोख १७ नं. सोन्याच्या “अंजलि”  
छाप ५, १॥ व १ तोळा वजनाच्या



लगडी नेहमी तयार मिळतात.  
केळकर रोड, दादर, मुंबई नं. १८. [ टेलिफोन नं. ६०२८ ]

आमचे भागीदार, हितचिंतक आणि ठेवीदार  
यांना ही दिवाळी सुखाची जावो !

## दी जमखंडी अर्बन को-ऑपरेटिव्ह बँक लिमिटेड

जमखंडी, शाखा : बनहट्टी

(स्थापना सन १९४०)

केवळ आठरा वर्षात झालेली लोभनीय प्रगति !

वसूल भांडवल	रु. २,०५,६६०
गंगाजळी व इतर निधि	रु. २,७६,९६३
ठेवी	रु. १९,८८,७८५
खेळते भांडवल	रु. २५,९८,९४१
ठेवीवरील व्याजाचा दर	१३% ते ५३%
कर्जावरील व्याजाचा दर	५३% ते ९%
ऑडिट वर्ग	'अ'.

—सर्व तऱ्हेचे बँकिंगचे व्यवहार केले जातात—

भागीदारांना डिव्हिडंड ५ ते ६३ टक्के दराने वाटले जाते. ५३% दराच्या पंचवार्षिक कॅश सर्टिफिकेटांचीहि सोय आहे.

एस. एम. अथणी  
चेअरमन.

म. द. खाडिलकर  
मॅनेजर.

रजिस्टर नंबर ७२९८

स्थापना १९३५

## सातारा जिल्हा को-ऑपरेटिव्ह लँड मॉर्गेज बँक, लि. कराड

शाखा :- सांगली-फलटण-इस्लामपूर.



### शेतकरी बांधवांच्या कर्जाची खास सोय !

शेतकरी लोकांना कर्जातून मोकळे होणेची, जमीन सुधारणेची, विहीर दुरुस्त करणेची, अगर नवीन विहीर काढणेची, इंजिनादि यंत्रसामुग्री खरेदी करणेची अगर जमीन खरेदी करणेची आलेली अमूल्य सोय !

अधिकृत भांडवल	रु. २,००,०००
वसूल झालेले भांडवल	रु. १,४०,०००
खेळते भांडवल	रु. २०,५०,०००
वांटलेले कर्ज	रु. २९,००,०००
चालू नफा	रु. १५,०००

म. सि. पुटाणी  
मॅनेजर.

नीलकंठ आणणाऱ्या कल्याणी  
चेअरमन.

## धी बँक ऑफ सिटिझन्स लिमिटेड

मुख्य कचेरी—१५१४ मारुति गल्ली, बेळगांव

(स्थापना १९३७)

सुरक्षितपणा, सचोटी व सेवा या त्रयीवर  
अधिष्ठित असलेली

बेळगांव, धारवाड, कारवार व विजापूर या  
जिल्ह्यांतील प्रमुख शहरी शाखा असून सर्व  
प्रकारचे बँकिंगचे व्यवहार करणारी  
मुंबई कर्नाटकांतील प्रमुख बँक

जी. डी. खराफ

चेअरमन.

\*\*\*\*\*



आमचे हितचिंतकांना ही दिवाळी  
भाग्याची जावो !



## दि मिरज स्टेट बँक, लिमिटेड, मिरज

(स्थापना १९२९)

शेड्यूल्ड बँक



१ अधिकृत भांडवल	रु. २५ लाख
२ विक्रीस काढलेले व खपलेले भांडवल	रु. १२ लाख
३ वसूल भांडवल	रु. ६ लाख
४ रिझर्व्ह फंड व इतर फंड	रु. ७ लाखांचे वर
५ खेळते भांडवल	रु. ९० नव्वद लाख

बँकिंगचे सर्व व्यवहार केले जातात.

शाखा : पंढरपूर, कुर्दवाडी, वाशी, करमाळा,  
लक्ष्मेश्वर व सांगली.

ही दिवाळी व नवें वर्ष आमचे खातेदार, भागीदार  
व हितचिंतक ह्यांना उत्कर्षाचें जावो.

श्री. एन. पी. कानिटकर  
चेअरमन.

के. डी. शिराळकर  
मॅनेजर.

# ग्रामीण कर्जपुरवठा आणि हिंदी बँकिंग

( बी. वेंकटप्पय्या, डेप्युटी गव्हर्नर, रिझर्व्ह बँक ऑफ इंडिया )

ग्रामीण कर्जपुरवठा ह्या विषयासंबंधी चार वर्षांपूर्वी एका कमिटीने आपला अहवाल पुरा केला. ह्या कमिटीचा मी एक सभासद होतो. भारतामधील एकूण जिल्ह्यांच्या एकचतुर्थांश, म्हणजे जवळजवळ ७५ जिल्ह्यांतील अनेक खेड्यांमधून प्रस्तुत विषयासंबंधीची आंकडेवार माहिती गोळा करून तपासणी करण्यांत आली. सुमारे एक लाख पंचवीस हजार ग्रामीण कुटुंबांच्या ह्या कामासाठी मुलाखती घेण्यांत आल्या. जागोजाग चवकशी करून माहिती गोळा करण्यास एका वर्षापेक्षा अधिक काळ लागला. पेरणीपासून मळणीपर्यंतच्या आणि नंतर माल बाजारांत नेण्याच्या सर्व अवस्थांची पहाणी करण्यांत आली. ऑल इंडिया रूरल क्रेडिट सर्व्हेतर्फे तयार करण्यांत आलेला हा अहवाल आहे. ग्रामीण भागांतील कर्जाच्या पुरवठ्यासंबंधीची परिस्थिति अजमावण्याचा मोठ्या प्रमाणावरील हा पहिलाच शास्त्रीय प्रयत्न होता; म्हणून, अहवालांत काढण्यांत आलेल्या निष्कर्षांना महत्त्व आहे. त्यासंबंधी लिहितांना मी फक्त शेतीपुरतेच लिहिणार आहे. कुटिरोद्योग अगर ग्रामीण जीवनांतील इतर आर्थिक हालचाली ह्यांच्याबद्दल लिहिणार नाहीं.

## शेतकऱ्यांची कर्जाची गरज

शेतकऱ्याला किती कर्जाची आवश्यकता असते, किंवा अधिक कटिकोरपणाने बोलावयाचे तर त्याला किती कर्ज मिळू शकते हा पहिला प्रश्न. अहवालाच्या वेळीं भारतामधील शेतकऱ्याला दरसाल ७५० कोटी रुपयांच्या कर्जाची आवश्यकता लागत होती. ह्या आंकड्यांत अल्प, मध्यम व दीर्घ अशा सर्व मुदतीच्या कर्जांचा अंतर्भाव होतो. १९५१-५२ सालची ही परिस्थिति आहे. आज हा आंकडा साधारणतः १,००० कोटी रुपयांच्या आसपास असण्याचा संभव आहे. ही रक्कम मोठी आहे. अर्थातच आंकडा अगदी बरोबर नाही. पण त्याने कर्जाच्या प्रमाणाची कल्पना येते. अधिक निश्चित कल्पना करून घ्यावयाची तर असे म्हणतां येईल की भारतामधील सर्व राज्यसरकारांच्या महसुली अंदाजपत्रकांच्या एकूण रकमेच्या सुमारे दीडपट असा हा आंकडा आहे. ह्यांत आश्चर्य वाटण्यासारखे कांहीं नाही. कारण भारतांत शेती हा अजूनहि एकच एक फार मोठा धंदा आहे. ही शेती बहुतेक भागांत व बहुतेक शेतकऱ्यांच्या दृष्टीने जेमतेम गरजेपुरते अगर गरजेपेक्षाहि कमी उत्पादन करणारी आहे. राष्ट्राच्या एकूण उत्पन्नापैकी निम्मं उत्पन्न शेतीच्या व्यवसायाचे आहे. देशांतील ७० टक्के लोकांचा शेती हाच आधार आहे. दुसऱ्या कोणत्याहि उद्योगधंद्याप्रमाणे शेतीच्या धंद्यांतील उत्पादक हालचाली नुसत्या चालू ठेवण्यासाठीहि खेळत्या भांडवलाची आवश्यकता असते. सुधारणा व विकास करण्यासाठी व इतर कामासाठी शेतीला मध्यम व दीर्घ मुदतीच्या कर्जाची जरूर असते.

## कर्जपुरवठा कसा होतो ?

शेतीसाठी लागणारा हा पैसा कोठून व कसा आणावा हा दुसरा प्रश्न. शेतकऱ्याला कोण लोक कर्ज देतात आणि कोणत्या प्रकारच्या संस्था कर्जाचा पुरवठा करतात ह्यासंबंधी तपासणीत मोठी बोधप्रद माहिती बाहेर आली. कर्जाच्या

पुरवठ्याच्या कामी धंदेवाईक सावकारांचा अनुक्रम पहिला लागतो. ४५ टक्के कर्जाचा पुरवठा त्यांच्याकडून होतो असे आढळून आले. त्यानंतर ग्रामीण भागांत सावसावकारी करणारे लोक. त्यांनी एकूण कर्जाच्या २५ टक्के रक्कम पुरविलेली दिसून आली. ह्यावरून असे स्पष्ट दिसते की, शेतकऱ्याला होणाऱ्या कर्जाच्या पुरवठ्यापैकी ७० टक्के पुरवठा धंदेवाईक सावकारांकडून अगर जमीनदार-सावकारांकडून होतो. त्यानंतर इतर धनकांचे अनुक्रम लागतात. ग्रामीण भागांत शेतमालाचा व्यापारी हा एक महत्त्वाचा धनको आहे. त्याच्याकडून ६ टक्के कर्जपुरवठा झालेला दिसतो. पण सर्वांत आश्चर्याची गोष्ट अशी की, सरकार आणि सहकारी पतपेढ्या ह्यांच्यातर्फे प्रत्येकी ३ टक्केच कर्जाचा पुरवठा होत असलेला आढळून आला. सर्वांत शेवटीं व्यापारी बँकांचा नंबर लागला. त्यांनी १ टक्केपेक्षाहि कमी कर्जपुरवठा केला. १९५१-५२ सालची ही परिस्थिति आहे. त्यानंतर परिस्थितीत लक्षांत भरण्यासारखी सुधारणा झाली आहे. विशेषतः सहकारी पतपेढ्यांच्या हालचाली वाढल्या आहेत. तरीपण अजूनहि ग्रामीण कर्जपुरवठ्याच्या बाबतीत सावकारांचीच हुकमत चालू आहे.

## सावकारी कर्जांना पर्याय

तपासणीनिमित्त करण्यांत आलेल्या अभ्यासाच्या प्रसंगाने ग्रामीण कर्जपुरवठ्यासंबंधी उद्बोधक माहिती तर मिळालीच पण त्याचबरोबर कांहीं गमतीदार अभिप्रायहि ऐकायला मिळाले. ह्या बाबतीत मला एका फ्रेंच म्हणीची आठवण होते. म्हण अशी आहे, “ फांशी जाणाऱ्याला त्याच्या गळ्याभोवताळच्या दोराचा जसा आधार असतो, त्याच न्यायाने शेतकऱ्याला कर्जाचा आधार असतो. ” सर्व म्हणींप्रमाणे ह्या म्हणीत कदाचित् अतिव्याप्तीचा दोष असेल. पण, सावकाराकडून होणाऱ्या कर्जाच्या पुरवठ्याला ती लावावयाची झाली तर तीत सत्याचा अंश आहे ह्यांत शंका नाही. तपासणीत असे आढळून आले की, कायद्याने ठरवून देण्यांत आलेल्या व्याजाच्या कमाल दरांचा सावकाराच्या कर्जवाम-व्यवहारावर कांहींच परिणाम झालेला नव्हता. पुष्कळशा जिल्ह्यांतून सावकारांकडून काढण्यांत आलेल्या एकूण कर्जापैकी तीनचतुर्थांश कर्जावरील व्याजाचा दर २५ टक्कांहूनहि अधिक होता. पुष्कळशा भागांतून तर व्याजाचा दर ५० टक्कांहूनहि अधिक बऱ्याच वेळां आढळून आला. अशा व्यवहाराने उत्पादन अगर उत्पादक ह्यांना कोणतेच साह्य होत नाही हे उघड आहे. पण, देशाच्या खूप मोठ्या भागांत पुष्कळच शेतकऱ्यांना सावकारांशिवाय दुसरा पर्यायच नसतो. अहवालांत थोडक्यांत म्हटल्याप्रमाणे, भारतांत शेतीला लागणाऱ्या कर्जाचा पुरवठा पुरेसा नाही; आहे तो योग्य प्रकारचा नाही आणि पुन्हा तो योग्य लोकांपर्यंत पोचत नाही. भारतांत शेतीचे उत्पादन हे असंख्य छोट्या शेतकऱ्यांवर मुख्यतः अवलंबून आहे. म्हणून ह्या शेतकऱ्यांपर्यंत कर्जाचा पुरवठा पोचता करील अशा पद्धतीची कर्जपुरवठाव्यवस्थाच उपयुक्त ठरेल. छोट्या शेतकऱ्याला ज्या प्रकारचे तारण देतां येणें शक्य असेल त्याच तारणावर कर्जाचा पुरवठा सुलभतेने करणारी पद्धतच

येथे योग्य ठरेल. त्याचप्रमाणे ही पद्धत अशी असली पाहिजे की ज्या उत्पादक कामासाठी कर्जे देण्यांत येतात त्याच कामासाठी ती वापरली जातात की नाही ह्यावर योग्य मार्गानीं देखरेखहि ठेवण्यांत आली पाहिजे. सावकारी पद्धतीच्या कर्जपुरवठ्यांच्यावस्थेला परिणामकारक पर्याय म्हणून संस्थांच्या करवीं कर्जांचा पुरवठा करणारी अशी पद्धत उभारतां येईल कीं नाहीं हाच खरा प्रश्न आहे. पण ह्याचा अर्थ कर्जपुरवठ्यांच्या स्वाजगी मार्गाची जागा नव्या पद्धतीनें घ्यावी, असा मात्र नाहीं.

### हिंदी बँकिंगकडून अपेक्षा

ही गरज हिंदी बँकिंगनें कितपत भागविली आहे ? कर्जपुरवठ्याची पर्यायी पद्धत उभारण्याच्या कामीं तिनें कांहीं पावलें टाकलीं आहेत काय ? खरल क्रेडिट सर्व्हे कमिटीनें ह्यासंबंधीं तपशीलवार शिफारशी केल्या आहेत. ग्रामीण कर्जपुरवठ्यांची पूर्णपणे सुसंगत अशी पद्धति उभारण्याच्या प्रयत्नांत हिंदी बँकिंगकडून मोठी कामगिरी बजावली जाण्याची अपेक्षा आहे, आणि हा प्रयत्न करण्यांतहि येत आहे. ह्या बाबतींत स्टेट बँक ऑफ इंडिया, सहकारी बँका आणि रिझर्व्ह बँक ऑफ इंडिया काम करीत आहेत. १९५२ च्या जुलैच्या पहिल्या तारखेला स्टेट बँकेची स्थापना करण्यांत आली. बँकेचे इंपीरिअल बँक हे नामाभिधान रद्द करून तिचे स्टेट बँकेत रूपांतर करण्यांत आले. त्यावेळीं जितक्या शाखा होत्या तितक्याच आणखी शाखा स्टेट बँकेनें गेल्या तीन वर्षांत उघडल्या आहेत. तिच्या विस्ताराच्या कार्यक्रमास अनुसरून आज सर्व देशभर ४५० शाखा आहेत. येत्या दोन वर्षांत आणखी २०० शाखा उघडण्यांत येणार आहेत.

### स्टेट बँकेच्या शाखा

नवीन शाखा अशा भागांत उघडण्यांत आल्या आहेत की ज्या भागांत पैसे पाठविण्याच्या, कर्ज देण्याच्या, व इतर द्रव्यविषयक सोयीची आवश्यकता होती. स्टेट बँकेनें आपल्या शाखा उघडल्यापासून स्थानिक बँकर्स व धंदेवाईक सावकार घेत असलेले व्याजाचे दर खाली येत असल्याची चिन्हे दिसत आहेत, आणि ग्रामीण भागांत कर्जपुरवठा स्वस्त दराने होण्यासारखी परिस्थिति निर्माण होत आहे. ग्रामीण भागांत पैसे पाठविण्याच्या सोयी स्वस्त करण्याच्या बाबतींत स्टेट बँक करीत असलेल्या कार्याचा परिणाम व्यापारी बँकांवर

शाल्याखेरीज राहणार नाहीं. त्यामुळे व्यापारी बँकांना ग्रामीण भागांत जाणे सोपें जाईल आणि शेतकऱ्याला देण्यांत येणाऱ्या बँकिंगच्या सोयी-सवलतींत भर घालतां येईल. तथापि सर्वसाधारणपणे व्यापारी बँका शेतकीच्या मालाच्या तारणावर कर्जे देण्यापुरतेच व्यवहार करतील अशी अपेक्षा आहे. उत्पादक-कर्जांच्या क्षेत्रांत त्या मोठ्या प्रमाणावर उतरतील असे वाटत नाहीं. पेरणीपासून मळणीपर्यंत शेतकऱ्याला साधारणपणे ९ महिन्यांसाठी अशा कर्जांची आवश्यकता असते.

### उत्पादनासाठी कर्जे : सहकारी पतपेढ्या

व्यापारी बँका बहुधा मार्केटिंग लोन्स अथवा शेतमाल वाजारपेठेत जाईपर्यंतच्या कालापुरतीच कर्जे देण्याचे पसंत करतात. उत्पादनासाठी कर्जे ही शेतकऱ्याची सर्वांत महत्त्वाची गरज आहे आणि ती सहकारी पतपेढ्यांकडून भागविली जाते. सहकारी बँकिंगच्या पद्धतीची सर्व पातळीवर पुनर्घटना करण्याचे उपाय गेलीं कांहीं वर्षे सतत व सर्व बाजूंनीं करण्यांत येत आहेत. प्राथमिक, जिल्हा व अपेक्स ह्या सर्व पातळींना हे प्रयत्न व्यापून आहेत. सहकारी बँकांच्या भाग भांडवलांत राज्य सरकारें पैसा गुंतवीत आहेत. राज्य सरकारांना ह्या बाबतींत रिझर्व्ह बँकेकडून कर्जांच्या रूपाने मदत करण्यांत येत आहे. अशा रीतीनें भांडवलाला बळकटी आणण्यांत येत आहे. सहकारी संस्था व स्वार्ती ह्यांना शिक्षण देऊन तयार केलेल्या कारभार्यांचा व नौकरांचा पुरवठा करण्यासाठी सर्व देशभर सहकारविषयक शिक्षण केंद्रे स्थापन करण्यांत आली आहेत. काम करण्याच्या पद्धतींत व संघटनेत सुधारणा करण्यांत आल्या आहेत. पीककर्ज ही अशी एक सुधारणा आहे. ह्या पद्धतींत शेतकऱ्याला देण्यांत येणाऱ्या कर्जांच्या पैशाची तो काढणार असलेल्या पिकाशी सांगड घालण्यांत येते. आपला माल तो सहकारी मार्केटिंग सोसायटीला विकण्याचे बांधून घेतो आणि मूळ कर्जाची रकम त्या सहकारी संस्थेकडून वसूल करण्यांत येते. ह्या नवीन पद्धतींत शेतकरी हा मुख्यतः उत्पादक म्हणूनच वावरतो व त्याच आधारावर कर्ज मिळवितो. शेतकरी लहान आहे कां मोठा, आहे, कूळ आहे कां जमीन मालक आहे, असा प्रश्नच मग उद्भवत नाहीं. अशा प्रकारच्या सुधारणा करण्यांत येत असतांनाच सहकारी पतपेढ्यांची उभारणी द्रुतगतीनें बळकट होत आहे.



खास दिवाळीकरितां

## अन्नाचे रहस्य

बैडेकर मसाले, लोणचीं, पापड  
ह्या वस्तूंनीं आपल्या जेवणांत गोडी वाढते व समाधान वाटते.

व्ही. पी. बैडेकर आणि सन्स प्रायव्हेट लि.

दुकाने—मुगमाट, ठाकूरद्वार, दादर, कोट, परळ  
— द. ना. हेजीव, २० शुक्रवार पेठ, पुणे. —

# सहकारी सोसायट्यांना सचेतन कसे करता येईल ?

श्री. वैकुंठराय ल. मेहता ह्यांचे विचार

“ प्राथमिक सोसायट्यांचा लहान आकार आणि अगदी दैनंदिन कामासाठीही विनावेतन कार्यकर्त्यांवर अवलंबून ” अशी दोन कारणे सहकारी चळवळीच्या मर्यादित प्रगतीच्या बुडाशी आहेत, असे को-ऑपरेटिव्ह प्रुनिंग कमिटीने आपल्या अहवालात १९४६ मध्ये म्हटले आहे. ह्या कारणांमुळे व्यवस्थेत गैरशिस्त-पणा आला. ऑल इंडिया रूरल क्रेडिट सव्हे कमिटीच्या चौकशीनेही हीच गोष्ट पुनः एकवार स्पष्ट केली. “ विनावेतन कार्यकर्त्यांच्या ऐवजी पगारी लायक सेवकवर्ग नेमावा आणि व्यवहाराची उलाढाल मोठी असावी ” अशी कमिटी ऑफ ट्रायरेक्शनने शिफारस केली. एका खेड्यापेक्षा मोठ्या क्षेत्रांसाठी मोठ्या सोसायट्यांची गरज त्यासाठीच आहे.

ज्या सध्याच्या सोसायट्या नीट चालू आहेत, त्या तशाच चालू रहाव्यात असे रूरल क्रेडिट सव्हे कमिटीने स्पष्ट केले होते. पण नव्या सोसायट्या स्थापतांना मात्र ही दक्षता घ्याव्यास हवी.

बचत व ठेवी करण्याची सोय करून काटकसरीला उत्तेजन आणि पुरेशा कर्जाचा सत्वर पुरवठा, ह्या दोन बाबी अत्यंत महत्त्वाच्या आहेत. ह्या दोन्ही बाबतीत लहान आकाराच्या एका खेड्यापुरत्या स्थापन झालेल्या सोसायट्या यशस्वी झालेल्या नाहीत असे सामान्यतः म्हणाव्यास हरकत नाही; रूरल क्रेडिट सव्हे तेंच सांगत आहे. खंडकरी आणि लहान शेतकरी ह्यांना सोसायट्यांचे दरावाजे खुले नाहीत व त्यांना कर्जपुरवठाही होऊ शकत नाही. सर्व उत्पादकांना संघटित स्वरूपाचा कर्जपुरवठा करावयाचे योजिल्यावर लहान उत्पादकांच्या लोकांना सामुदायिक जबाबदारीच्या भीतीने त्यांतून वगळून चालणार नाही.

ह्यासाठीच, सामुदायिक व अमर्याद जबाबदारीचे तत्त्व सोडून यावे लागेल. ह्या तत्त्वाप्रमाणे चालणाऱ्या सोसायट्यांचे कार्यक्षेत्र मर्यादितच असणे जरूर असते. पण ज्या सोसायटीत सभासदांची जबाबदारी मर्यादित आहे, तेथे कार्यक्षेत्र संकुचित असण्याचे कारण नाही.

रिझर्व्ह बँकेने आपल्या ॲग्रिकल्चरल क्रेडिट खात्याचे द्वारा मल्टिपर्पज रूरल सोसायट्यांच्या स्थापनेचा पुरस्कार केला, त्याला कितीतरी वर्षे होऊन गेली आहेत. मुंबई राज्यात हें मत १९३८ पासूनच मूळ धरून आहे. मल्टिपर्पज सोसायटीच्या कार्याचे स्वरूप लक्षात घेतले, तर ते अमर्याद जबाबदारीच्या तत्त्वास पोषक नाहीच मुळी. कार्यक्षेत्रही एकाद्या गांवापुरते संकुचित राहणार नाही. म्हणून, मल्टिपर्पज सोसायटीच्या कार्याचे क्षेत्र तीन ते पांच मैलांच्या त्रिज्येइतके असावे, हें मत वीस वर्षांपूर्वीच मान्य झाले होते.

पुरवठा आणि विक्री ह्यांची सांगड दोन कारणांसाठी आवश्यक आहे. ज्यांना तारण देतां येणे अशक्य आहे अशा व्यक्तींना कर्जपुरवठा करावयाचा, म्हणजे त्याचा विनियोग उत्पादक कार्याकडेच होत आहेना, हें निश्चित करणे जरूरीचें ठरते; ज्या पिकांसाठी कर्ज दिले जाते त्या पिकांतून कर्जाची परतफेडही व्हायला हवी. मालाच्या स्वरूपांत कर्जपुरवठ आणि विक्रीचा

संघटनेशी संबंध जोडणे, ह्या गोष्टी रूरल क्रेडिट सव्हे कमिटीने प्राथमिक सोसायट्यांची कार्यक्षमता वाढविण्याच्या दृष्टीने सुचविल्या होत्या. वी-बियाणे, खत, जंतुनाशक औषधे, इत्यादींचा पुरवठा शेतकऱ्यांना करावला हवा. त्याखेरीज नियोजित उत्पादनवाढ कशी होईल ? ह्याला मल्टिपर्पज सोसायटी हेंच सर्वोत्कृष्ट साधन आहे.

भारतातील परिस्थितीत, सहकारी शेतीच्या सोईस्करपणा-विषयी चाललेल्या चर्चेत एका मुद्यावर सर्वसाधारणपणे एकमत आहे. शेतीचे कामे सामुदायिक रीतीने केली तर गोष्ट वेगळी; नाहीतर शेतकऱ्यांना लागणाऱ्या सर्व गोष्टी सहकारी पद्धतीने पार पाडल्या पाहिजेत हें तरी निश्चित. कार्याचा विस्तार बऱ्यापैकी असेल, तरच हें शक्य होणार. हा आकार किमान केवढा असावा, असा प्रश्न वारंवार विचारला जातो. प्रुनिंग कमिशनच्या सभासदांनी त्याचे उत्तर देऊन ठेवले आहे; त्या संबंधांत पुनः फेर-विचार केला जाणार नाही अशी आशा आहे. (दुसऱ्या पंचवार्षिक योजनेचा रिपोर्ट. १० व्या प्रकरणातील १२ व १७ वे प्रकरण )

कांही झाले, तरी सध्यांची परिस्थिती कायम राखतां येणार नाही. १९५६-५७ अखेर आपल्याकडे १,६१,५१० शेतकी क्रेडिट सोसायट्या होत्या, त्यांच्यांत प्रत्येकींत सरासरीने ५६, सभासद होते आणि प्रत्येकीचे खेळते भांडवल सरासरीने ६,१०० रु. होते. त्यांनी सरासरीने १९८ रु. नफा मिळविला व त्यांना वार्षिक व्यवस्थासर्च १०० रु. आला. आपल्या शेंकडा ८० खेड्यांची लोकसंख्या प्रत्येकी १,००० पेक्षा कमी आहे. तेव्हा शेजार-शेजारची खेडी एकत्रित करून कर्जपुरवठा आणि मालविक्री ह्यांची व्यवस्था कार्यक्षमतेने करण्याची सोय करणे क्रमप्राप्तच ठरते.

खेड्यांची एकत्रित जबाबदारीची जाणीव अनेक खेडी एका गटांत आणल्याने कमी होईल, असा आक्षेप घेतला जातो. खेडुतांमध्ये अशी जाणीव आज आहे असे वाटत नाही. निदान ती भावना प्रबळ तरी खास नाही.

आजच्या परिस्थितीत चालू सोसायट्या लहान व असमर्थ असल्याने, त्या बाहेरील अधिकाऱ्यांच्या नेतृत्वाखालीच (सहकारी साते, मध्यवर्ती बँक अथवा युनियन) चालतात; दैनंदिन कारभार जवळ जवळ कांही नसतोच. बहुतेक राज्यांतून, हिशोबाचे काम बाहेरील संघटनांनी नेमलेल्या कारकुनांकडूनच करून घेतले जाते. ह्या संस्था केवळ नांवापुरत्याच स्वायत्त असतात. ह्या स्वायत्ततेचे क्षेत्रही इतके मर्यादित असते, की विशेष प्रयत्नांना आणि नेतृत्वाला वावच नसतो.

योग्य आकाराच्या मल्टिपर्पज सोसायटीत कामाला वाव मिळेल; स्थानिक कार्यकर्त्यांना त्यांत आकर्षण्याला क्षेत्रही विस्तृत असेल. पूर्ण वेळ काम करणारे नेमता येतील. अर्थात, हे वाहेरून लादले जावेत, असे कोणीच म्हणणार नाही. एकाच खेड्यापुरत्या सोसायटीपेक्षा मल्टिपर्पज सोसायटी स्वायत्त होऊ शकेल; जबाबदारीने तिचा कारभार चालविणे शक्य होईल.

महाराष्ट्रातील सर्व सहकारी अर्बन बँकांत  
अग्रस्थानी असलेली  
**नगर डिस्ट्रिक्ट अर्बन सेंट्रल  
को-ऑपरेटिव्ह बँक लि.**

अहमदनगर

स्थापना : सन १९१० | हेड ऑफिस : अहमदनगर शहर

शाखा:- १ संगमनेर ( जि. नगर ) २ बेलापूर रोड-श्रीरामपूर  
( जिल्हा नगर ) ३ वांबोरी ( जि. नगर. )

(१) अधिकृत व काढलेले भांडवल	रु.	५,००,०००
(२) वसूल भांडवल	रु.	३,८१,५००
(३) रिझर्व्ह फंड	रु.	३,३०,५४४
(४) इतर फंड	रु.	३,३१,४३८
(५) चालू ठेवी	रु.	२२,३४,२८३
(६) सेविंग्ज ठेवी	रु.	९,५०,८०४
(७) मुदत ठेवी	रु.	२०,६२,०३३
(८) खेळते भांडवल	रु.	७३,१७,३११

या बँकेत मुदतीच्या, सेविंग्ज व चालू ठेवी स्वीकारल्या जात असून सर्व प्रकारचे तारणांवर कर्जे दिली जातात. तसेच चेक, हंड्या, सरकारी रोख्यांची खरेदीविक्री, वगैरे सर्व प्रकारचे बँकिंगचे व्यवहार केले जातात.

दागदागिने, मौल्यवान् वस्तू व कागदपत्रे सुरक्षित ठेवणेसाठी सेफ डिपॉझिट व्हॉल्टची व्यवस्था या बँकेत आहे. तरी गरजूनी फायदा घ्यावा.

जास्त माहितीकरिता हेड ऑफिस अगर शाखा-कचेऱ्यांकडे लिहा.

ज्यं. वि. निसळ मॅनेजर      कृ. ज. जोशी जनरल मॅनेजर      श्री. वि. निसळ चेअरमन

**नासिक डिस्ट्रिक्ट सेंट्रल  
को-ऑपरेटिव्ह बँक लिमिटेड**

स्थापना ता. २६ जानेवारी, १९५५

मुख्य कचेरी : १०९३ मेन रोड, नाशिक.

शाखा:- मालेगांव, सटाणा, लासलगांव, घोटी, येवला, सिन्नर, कळवण, पिंपळगांव बसवंत, मनमाड, नांदगांव, नामपूर व चांदवड.



खेळते भांडवल	रु.	१ कोट ४० लाख
शेअर भांडवल	रु.	१५ लाख
ठेवी	रु.	७० लाख

सर्व प्रकारचे बँकिंगचे काम केले जाते.

सर्व प्रकारच्या ठेवी स्वीकारल्या जातात.

अवघ्या तीन वर्षांच्या अवधीत घडाडीने प्रगति करीत असलेली व ठेवीदारांच्या आणि सरकारच्या वाढत्या विश्वासास पात्र झालेली सहकारी मध्यवर्ती बँक.

स. ज. वूच,  
मॅनेजर.

एस्. जी. पुराणिक,  
चेअरमन.

**दि कॉसमांस को-ऑपरेटिव्ह  
अर्बन बँक लि., पुणे**

— स्थापना दि. १८ जानेवारी, १९०६ —

कांमाची वेळ:- सकाळी ९ ते ११-३० व  
सायंकाळी ५-३० ते ७

अधिकृत भांडवल	रु.	२,००,०००
वसूल झालेले भांडवल	रु.	१,४८,५८०
गंगाजळी व इतर निधि	रु.	१,७९,८४६
ठेवी	रु.	१५,९६,१९८
खेळते भांडवल	रु.	२०,८३,६९८

- ★ पन्नास वर्षांवर सतत भरिव व चोख कामगिरी.
- ★ मध्यमवर्गीयांची सोय पाहणारी व विश्वसनीय.
- ★ सतत ३५ वर्षांवर 'अ' वर्गीत.
- ★ मध्य वस्तीत प्रमुख ठिकाणी स्वतःची इमारत.
- ★ सेफ कस्टडीची व्यवस्था.
- ★ कर्जरूपाने आर्थिक मदतीच्या अनेक व्यवस्था.

बँकिंगचे सर्व व्यवहार केले जातात.

नियमासंबंधी चौकशी करावी.

य. श्री. शाळिग्राम, वा. रा. होनप, चि. वा. भट,  
कार्यवाह. कार्याध्यक्ष. अध्यक्ष.

**दि पेण को-ऑपरेटिव्ह अर्बन  
स्थापना वर्ष] बँक लि. [ सन १९३५  
पेण, जि. कुलाबा**



(सहकारी कायद्यान्वये स्थापन झालेली)

भागांची संकलित मर्यादा	रु.	१,००,०००
खपलेल्या भागांची रक्कम	रु.	६४,८७५
रिझर्व्ह फंड	रु.	३७,८६४
खेळते भांडवल	रु.	५,५९,२४९

\*\*\*\*\*  
बँकिंगचे सर्व व्यवहार केले जातात.  
\*\*\*\*\*

ना. य. नेने,  
चेअरमन.

व्ही. व्ही. कोठारी,  
मॅनेजिंग डायरेक्टर.

ही दिवाळी व नवे वर्ष आमचे सभासद, ठेवीदार व हिताचिंतक ह्यांना सुखसमृद्धीचे जावो !

## नियंत्रित कर्जपुरवठ्याचा प्रश्न

(डॉ. ए. यू. शेख, आय. ए. एस्., रजिस्ट्रार ऑफ को-ऑपरेटिव्ह सोसायटीज, डायरेक्टर ऑफ अॅग्रिकल्चरल मार्केटिंग व रजिस्ट्रार जनरल ऑफ मनीलेंडर्स, मुंबई राज्य.)

१९४६ च्या सावकारी कायद्याच्या अंमलबजावणीचे कार्य फारसे व्यवस्थित रीतीने होत नाही. नव्या मुंबई राज्यांत समाविष्ट करण्यांत आलेल्या भागांचा इतिहास वेगळा होता. त्याचप्रमाणे तेथील सामाजिक व व्यापारी परंपरा वेगळ्या होत्या. शिवाय कायदे वेगळे होते अगर अजिबात नव्हते. नव्या राज्याचा कारभार अद्याप सुसंघटित झालेला नाही. त्यामुळे आपल्या सर्व आकांक्षा पुऱ्या झालेल्या नाहीत. उदा. जुन्या मुंबई राज्यांत जिल्ह्यांतून काम करणारे इन्स्पेक्टर्स नुकतेच नेमण्यांत आले आहेत. त्यापूर्वी हे काम महसूलखाते करीत होते. विदर्भात सावकारी कायद्याचे काम सब-रजिस्ट्रारसंच्या मार्फत होते. तेव्हा सावकार कित्येक प्रकारचे गैरव्यवहार करतात ह्यांत आश्चर्य नाही. तथापि एकंदरीने इतर राज्यांशी तुलना करता, जुन्या मुंबई राज्यांतील सावकारी कायद्याच्या अंमलबजावणीमुळे परिस्थिती अधिक बिघडली तरी नाही असे म्हणता येईल.

रुल केडिट सव्हे कमिटीने दाखविल्याप्रमाणे १९५०-५१ साली मुंबई राज्यांतील लोकांच्या कर्जाच्या मागणीपैकी फक्त १६ टक्के मागणी सहकारी संस्थांकडून भागविली गेली. अर्थातच बाकीची मागणी इतर मार्गांनी भागविली गेली असली पाहिजे. तथापि एकंदरीने सावकार हाच कर्जाचा पुरवठा करणारा मुख्य आधार आहे. १९५०-५१ साली भारतामधील शेतीच्या व्यवसायाला ७५० कोटी रुपयांचे कर्ज लागेल असा अंदाज करण्यांत आला होता. आता ही रक्कम १,००० कोटी ते १,५०० कोटी रुपयांपर्यंत गेली असण्याची शक्यता आहे. कारण, दरम्यान पाउंध्याखातील जमीन वाढली आहे, आणि शेतीच्या कामांचा खर्चही वाढला आहे. भारतामधील सर्व राज्ये मिळून अवघी ९० कोटी रुपयांची रक्कम सध्या सहकारी पतपेठ्यांच्या मार्फत पुरवितात. मात्र असा अंदाज आहे की, फक्त मुंबई राज्यांतच शेतीसाठी आज १५० कोटी रुपयांची रक्कम लागेल. सावकारी कायद्याच्या अंमलबजावणीसंबंधीच्या अहवालांत दाखविल्याप्रमाणे, सावकारांकडून व्यापारी व बिगर-व्यापारी लोकांना मिळालेल्या कर्जाचा एकूण आंकडा १५ कोटीचा आहे. सहकारी संस्थांमार्फत अल्पमुदतीची कर्जे म्हणून आणखी २५ ते ३० कोटी रुपये देण्यांत येत आहेत. मुंबई सरकार शेतीची कर्जे म्हणून २॥ कोटी रुपये देत आहे. उरलेल्या पैकी २० टक्के कर्जे गरजूंचे नातेवाईक अगर मित्र ह्यांच्यामार्फत मिळाली असण्याचा संभव आहे. तरी सुद्धा एकूण गरजेचा विचार करता बरेच कर्ज-व्यवहार अधिकृत रीत्या सावकारांचे म्हणून दाखविले जात नाहीत. मात्र असा अंदाज आहे की, जवळ-जवळ ५० ते ६० कोटी रुपये बेकायदा व्यवहार करणाऱ्या सावकारांकडून व छोट्या व्यापाऱ्यांकडून मिळत असावे. म्हणजे सावकार व छोटे व्यापारी पैसे कर्जाक देण्याचा व्यवसाय चोरट्या मार्गाने करीत असावे असे दिसते.

राष्ट्रीय उत्पादन वाढावे म्हणून शेतकऱ्याने उत्पादनाच्या सर्चिक पद्धतीचा अवलंब करावा. असे आपण म्हणतो व त्यासाठी त्याला उत्तेजन देतो. पण त्याचमुळे शेतकऱ्यावरील

सावकाराची पकड अधिक घट्ट होते आणि त्याला स्वयंपूर्णतेच्या मार्गावर पावले टाकता येत नाहीत. प्रा. गाडगीळ ह्यांनी म्हटल्याप्रमाणे सावकार व छोटा व्यापारी हा वर्ग आपले आसन अधिकाधिक बळकट करीत आहे. हे वर्ग सहकारी संस्थांच्या सभासदांवर नियंत्रण ठेवू शकतात आणि ह्या संस्थां-मार्फत मिळणाऱ्या पैशाचा उपयोग करून आपली स्वतःची कर्जे फेडून घेतात. काही वेळा काही लोकांना सहकारी संस्थांचे सभासद होऊच दिले जात नाही. अर्थातच त्यांना अशा संस्थांचे फायदे मिळत नाहीत. ह्याचे उदाहरण म्हणून विदर्भातील 'संरक्षित कुळा' कडे बोट दाखविता येईल. काही वेळा सहकारी सोसायट्यांच्या सभासदांचे गट असलेले आढळून येतात. हे लोक अधिक लोक सभासद होणार नाहीत अशी तजवीज करतात. त्यामुळे रिझर्व्ह बँक ऑफ इंडिया आणि कर्जे पुरविणाऱ्या मध्यवर्ती संस्था ह्यांच्याकडून जे द्रव्यसाह्य वाढत्या प्रमाणावर दिले जाते त्याचा उपयोग सहकारी संस्थांत ज्यांनी आपले बस्तान पक्के बसविले आहे, अशा लोकांचा फक्त होतो. म्हणून सहकारी संस्थांत अधिक सभासद येतील व त्यांना त्यांचा फायदा मिळेल ह्याविषयी प्रयत्न करण्यांत आले पाहिजेत. स्वस्त दराने कर्ज मिळविण्याचे दुसरे मार्ग नसल्यामुळे शेतकरी पुन्हा पुन्हा सावकाराकडे जातो व कर्ज घेतो. कर्जाच्या फेडीसाठी तो आपल्या उत्पादनापैकी ५० टक्के उत्पादन सावकाराला स्वस्त भावांत देतो. त्यामुळे उत्पादन वाढून सुद्धा त्याची आर्थिक परिस्थिती जेमतेम जगण्याइतकी काठावरीलच राहते. दरम्यान ह्या व्यवहारांत सावकार मात्र त्याला पिळून काढत राहतो. हे एक दुष्टचक्रच आहे. गेल्या काही दशकांत काही शेतकऱ्यांनी ह्या चक्रांतून आपली सुटका करून घेतली आहे ह्यांत शंका नाही. पण एकंदरीने ग्रामीण भागांतील सामाजिक व आर्थिक परिस्थिती सावकाराला व छोट्या व्यापाऱ्याला आपले पाय अधिक भक्कम रोवण्यास मदत करणारी अशी आहे. ही टीका जरा प्रखर आहे. पण सहकारी संस्था अजून इतक्या निर्बल आणि कमकुवत आहेत की, ह्या सावकारांना व छोट्या व्यापाऱ्यांना आपले व्यवसाय चालू ठेवू देणे आपणांस भागच आहे. असे केले नाही तर बहुतेक छोट्या उत्पादकांना लागणारे पुरेसे कर्ज इतर मार्गाने मिळणार नाही. तथापि, सरकारने केलेल्या कर्ज-विमोचनाच्या कायद्यामुळे व इतर उपायांमुळे ह्या वर्गांनी शेतकऱ्या-विरुद्ध चालविलेल्या एकांतिक कारवायांपासून शेतकऱ्याची सुटका झाली आहे ह्यांत शंका नाही.

पण, बँक रेट वाढविल्यामुळे आणि किंमती भराभर वर जाऊ लागल्यामुळे, पैसा हा साहजिकच दुर्मिळ झाला आहे. ह्या परिस्थितीचा फायदा सावकार व छोटे व्यापारी घेतल्याशिवाय राहणार नाहीत. शेतीच्या उत्पादनाच्या आधुनिक पद्धतीचा अवलंब करावयाचा तर शेतकऱ्याला पूर्वीपेक्षा अधिक पैसा शोर्तीत गुंतवावा लागणार. त्याचे कुटुंब वाढलेले असल्यामुळे आणि त्याच्या शेतीच्या गरजाही वाढलेल्या असल्यामुळे त्याला घंदे-वाईक सावकाराकडे जाऊन कर्ज काढावेच लागते. सावकार त्यांच्या पतीचा फारसा विचार करीत नाही. सावकार हा



शेतकऱ्याला पेचांत धरतो. कर्जाक रकम घेणाऱ्या शेतकऱ्याकडून तो घेतलेल्या रकमेच्यापेक्षा बऱ्याच मोठ्या रकमेचा कागद करून घेतो. किंवा कर्जाच्या रकमेची फेड मालाच्या रूपांत करण्याचा करार करतो. कर्जफेडीचे दर असे ठरविण्यांत येतात की कागदांत दाखविण्यांत आलेले फुगविलेले कर्ज शेतकऱ्याला फेडावे लागते, किंवा शेतकऱ्याला आपल्या मालापैकी बराच माल सावकाराला निम्म्या किंमतीला द्यावा लागतो. शिवाय शेतकऱ्याला फुगविलेल्या कर्जाच्या रकमेवर जांदा दराने व्याज द्यावे लागते. मालाच्या स्वरूपांत कर्जाची फेड करण्यांत येते त्यावेळीं वजनमापांत लबाडी करूनहि शेतकऱ्याला पिळण्यांत येते. अशा रीतीने शेतकरी हा कर्ज घेण्याच्या वेळीं व तें फेडण्याच्या वेळीं अशा दोन्ही प्रसंगाने नागविला जातो. अशा परिस्थितीत उत्पादन वाढविण्यासाठी शेतकरी कर्ज घेतो त्यावेळीं त्याच्या आर्थिक परिस्थितीत काय सुधारणा होते ह्याचा विचार आपणांस करावा लागेल. कर्ज देण्याच्या व्यवहारावरील नियंत्रणाची हीच खरी कसोटी आहे.

म्हणून असिस्टंट रजिस्ट्रारसोनी ऋणक्रांतीच्या आर्थिक स्थितीची आणि त्यांच्या कौटुंबिक अंदाजपत्रकांची संपूर्ण पाहणी केली पाहिजे. कर्जाचे व्यवहार कशा रीतीने केले जातात हे त्यांनी तपासून पाहिले पाहिजे. त्यांच्या कर्जाच्या मर्यादा काय आणि त्याची कारणे काय आहेत हेहि त्यांनी तपासले पाहिजे. ऋणक्रांतीपैकी काहीं वर्गांची सहकारी संघटना होऊ शकेल किंवा काय हे त्यांनी पाहिले पाहिजे. उदा. असे आढळून येते की एखाद्या विभागातील हातमाग विणकर एखाद्या विशिष्ट सावकाराकडेच जातात. कातड्याचे कामगार दुसऱ्या एखाद्या सावकाराकडे जातात. ही सर्व माहिती गोळा करून ती असिस्टंट रजिस्ट्रार ऑफ को-ऑपरेटिव्ह सोसायटीज ह्यांच्याकडे पाठविण्यांत यावी. असिस्टंट रजिस्ट्रारने ही सर्व माहिती विचारांत घेतली पाहिजे. सावकारांविरुद्ध चौकशी करणे आणि परवाने देणे एवढेच त्यांचे काम नाही.

सावकारांशिवाय भागण्यासारखे नसल्याने आपणांस त्यांच्याशी जुळवून घेतले पाहिजे पण त्यांच्यावर नियंत्रण ठेवले जाते आहे अशी दक्षता घेतली जाणे जरूर आहे. ज्या ज्या ठिकाणी पत-पेठ्या आणि सहकारी मार्केटिंग सोसायट्या स्थापन झाल्या आहेत त्या त्या ठिकाणी शेतकऱ्याला अधिक उत्पादन करण्यास व उत्पादन झालेला माल सवडीप्रमाणे विकण्यास मदत झाली आहे. आपण अधिकाधिक लोकांना सहकारी संस्थांत आणले पाहिजे. आपले अंतिम साध्य समाजहित हे आहे. जे लोक कर्ज काढतात त्यांची स्थिति कर्ज काढल्यामुळे घसरता कामा नये. घेतलेल्या कर्जापैकी किती कर्ज उत्पादक कार्यांसाठी वापरले जाते आणि किती लग्नासारख्या चैनीच्या बाबींवर खर्च होते त्यावर नजर ठेवण्यांत आली पाहिजे. एखादे कुटुंब एकाच विवक्षित सावकाराकडे पुन्हा पुन्हा कर्ज घेण्यास जात आहे काय आणि तो सावकार कायथाप्रमाणे वागत आहे किंवा नाही तेहि पाहिले पाहिजे. अशा प्रकारची माहिती फक्त शेतीच्या व्यवसायापुरतांच गोळा केली पाहिजे असे नाही. कुटुंबातही अशा माहितीची आवश्यकता आहे. सावकारांचा धंदा वेकायदा करण्यांत येत आहे काय, इकडेही लक्ष दिले पाहिजे. सावकारांच्या कायद्यांतील पळवाटा बंद करण्यासाठी आणि सावकारावरील नियंत्रण अधिक परिणामकारक करण्यासाठी कायद्यांत दुसऱ्या करणे आवश्यक आहे काय, हेहि पाहण्यांत आले पाहिजे.

परवाना घेऊन जंगम मालाच्या गहाणवटाचा धंदा करणारा मनुष्य हा बहुतेक चोरीचा माल स्वीकारणारा असतो आणि तो आपला धंदा परवान्याच्या पडद्याआड चालवितो. वस्तु गहाण ठेवली तरी त्याची मालकी ऋणक्रांतीच्या असते. त्यामुळे सावकाराला चोरीचा माल स्वीकारल्याबद्दल जबाबदार धरता येत नाही. अशा गहाण टाकलेल्या वस्तू कधीच सोडविल्या जात नाहीत. अर्थातच सावकार त्या विकून टाकतो आणि दिलेल्या कर्जापेक्षा बरीच अधिक रकम पदरो पाडतो. कारण ऋणक्रांतीने त्या वस्तूच्या तारणावर मिटेल ती रकम घेतलेली असते. अशा रीतीने सावकार हा चोरीचा असता देणारा परवानेवालाच होतो. म्हणून सावकार करीत असलेल्या गैरव्यवहारांची आपण खालवर जाऊन तपासणी केली पाहिजे व त्याला परवाना नाकारता येईल काय ह्याचा विचार केला पाहिजे. तारणावरील व्याजाचा दर ९ टक्के असला आणि विगतारणावरील व्याजाचा दर १२ टक्के असला तरी सावकार अनेक भल्याबुऱ्या मार्गांनी कितीतरी अधिक व्याज मिळवितात. कांही उदाहरणे अशी आहेत की ज्यांत सहकारी संस्थांकडून कमी व्याजाच्या दराने पैसे घेऊन ते गरजू व बेसावध लोकांना प्रत्यक्ष अगर अप्रत्यक्षरीत्या अधिक व्याजाच्या दराने देण्यांत आलेले आहेत.

मोठ्या द्विभाषिक मुंबई राज्यातील सावकारांवर कडक नियंत्रण ठेवण्याचा व कायद्यांत एकसूत्रता आणण्याचा सरकारचा हेतु आहे. पुष्कळदा असे असते की लोक सहकारी संस्थांच्या कक्षेत आलेलेच नसतात. किंवा कांही वेळा सहकारी संस्था व्यवहार करण्याच्या अयोग्य पद्धतीचा स्वीकार करतात. मग ऋणक्रांती वेदरकार होतो आणि सावकारांच्या जाळ्यांत सांपडतो. खेडेगांवांतून मजूर शहरांत येतात. हे मजूर गरजू पडली म्हणजे नेहमीच सावकाराकडे जातात आणि फसतात. म्हणून त्यांना ह्या बाबतीत सावधागिरी शिकविण्यांत आली पाहिजे. चांगले सुशिक्षित लोक आणि लष्करी अधिकारीसुद्धा शहरांतून सावकारांच्या कारवायांना बळी पडतात. मग नुकत्याच शहरांत आलेल्या मजुरांची गोष्ट काय ? हस्तव्यवसायाची कामे करणारे लोक आणि शेतकरी ह्यांच्या सहकारी संस्था स्थापन करण्यास विशेष उत्तेजन देण्यांत आले पाहिजे. कारण त्यांचा माल व्यापारी व सावकार अल्प किंमतींना विकत घेत असतात. विगत-परवाना सावकारांकरिता शासन देण्यांत आले पाहिजे, परवानदार सावकार गैरव्यवहार करणार नाहीत अशी दक्षता घेण्यांत आली पाहिजे, आणि सहकारी संस्थांच्या स्थापनेस उत्तेजन देण्यांत आले पाहिजे.

## सारस्वत को-ऑपरेटिव्ह बँक लि.

२२४७ | सारस्वत बँक गृह, गिरगांव मुंबई ४. | २३०४७  
दिविध आकर्षक योजना

- ★ सिल्वर जुवेली सेविन्स सचिफिकॅट : (१ ते १० वर्षे.) व्याज : ३ ते ४ टक्के
- ★ रिकॉग डिपॉझिट : : : (२४ व ४५ महिने) व्याज : ३ ते ४ टक्के
- ★ राष्ट्रीय वचत योजना : : : (३ व ५ वर्षे.) व्याज : ३ ते ४ टक्के
- ★ जनता वचत योजना : व्याज : २ टक्के ★ होम सेविंग सेफ : व्याज : २ टक्के
- ★ विशिष्ट वचत योजना : व्याज : २ टक्के

विशेष माहिती मुख्य कार्यालय किंवा कोवठ्यादी कार्यालये मिळे.

सारस्वत को-ऑपरेटिव्ह बँक लि. मुंबई. २३०४७



# नागरी सहकारी बँकेतील महिला शाखेचे स्थान

( शं. वि. संज्ञागिरी, सेक्रेटरी, सारस्वत को-ऑपरेटिव्ह बँक, लि. )

सारस्वत बँकेने महिला शाखा उघडून महिलांसाठी एक कार्यक्षेत्राचे नवे दालन उघडले आहे. हा उपक्रम गतवर्षी १५ ऑगस्ट, १९५७ म्हणजे राष्ट्राच्या स्वातंत्र्य-शुभदिनी सुरू करण्यांत आला. ही शाखा सुरू करण्यामध्ये मुख्यतः दोन उद्देश आहेत:—

( १ ) महिलांमध्ये उपजत वसत असलेल्या सांठा करण्याच्या प्रवृत्तीचा योग्य परिपोष व्हावा व पर्यायाने त्यामुळे राष्ट्रविकासाच्या कार्यास मदत व्हावी.

( २ ) महिला शाखांमध्ये महिलांनाच सर्व कामे करण्याची संधि देऊन अशा तऱ्हेची एखादी सहकारी संस्था उभारण्यास त्यांना उत्तेजन मिळावे व त्यायोगे महिलांची आर्थिक समस्या दूर करण्यास मदत व्हावी.

हा दोन उद्देशांचे आपण थोडेंसे विस्तृत विवेचन करूं. दिवसेंदिवस आर्थिक परिस्थिति विकट होत चालली आहे. त्याचे प्रतिबिंब अर्थात् महिलांनी नोकरपेशांत व इतर घंटांच्या क्षेत्रांत पडण्यास कारणीभूत झाले आहे. महिलांनी नोकरी करावी की नाही हा त्यांच्या स्वेच्छेचा प्रश्न न राहता ती एक आवश्यक बाब होऊन बसली आहे. विशेषतः मध्यम वर्गाची स्थिति फारच चमत्कारिक होऊ लागली आहे. एका बाजूस आपल्या दर्जाला शोभेल असे जीवनमान टिकवावयाचे व दुसऱ्या बाजूस वाढत्या महर्गतेमुळे व एकत्र कुटुंबपद्धतीची घडी विकटल्यामुळे उत्पन्न व खर्च यांची तोंडमिळवणी करावयाची, हा त्या वर्गापुढे न सुटणारा प्रश्न उभा आहे.

आपल्या पंचवार्षिक योजनांचे मुख्य ध्येय म्हणजे राहणीमान वाढवावयाचे. पहिली पंचवार्षिक योजना संपून गेली व दुसरी पंचवार्षिक योजना संपावयास आली आहे. पण राहणीमान उंचावण्याऐवजी मध्यम वर्ग नुसता भरडून निघाला आहे. याला एक उपाय म्हणजे आपल्या उत्पन्नांतून अडीअडचणीसाठी दोन पैसे बाजूस काढून ठेवावयाचे व त्या बचतीतून आपल्या-युढील प्रश्न सोडवावयाचा प्रयत्न करावयाचा.

## बचतीची कला

आता बचत करा म्हणून सांगणे सोपे आहे. पण ही बचत कशी करावयाची ? बचत करणे ही एक कला आहे. त्यांत एक-प्रकारची शिस्त आहे व संयम आहे. बचत करणे म्हणजे चिकटपणा करावयाचा व कंजपुवृत्तीने रहावयाचे असे नव्हे. तर आपल्या उत्पन्नांतून आपण आपल्या जीवनातील आवश्यक गोष्टींचा उपभोग घेण्यासाठी खर्चाची योग्य मांडणी करणे. यासाठी महिलांनी प्रथमतः एक अंदाजपत्रक केले पाहिजे व त्या योजनेप्रमाणे आपण खर्च करावयास शिकले पाहिजे. पैसे मिळविण्यापेक्षा पैसे योग्य रीतीने खर्च करणे हे कठीण काम आहे. आपण पुष्कळ वेळां विनाकारण पैसे खर्च करतो. आपल्या दर्जावद्दलची खोटी कल्पना व मिजास ही बहुतांशी त्याला कारणीभूत असते.

पैसे हातांत असले म्हणजे ते सहाजिकच खर्च करण्याची बुद्धि होते. तेव्हा पगार आल्यावर पहिल्याप्रथम बँकेत ठेवण्याची शिस्त महिलांनी आपल्यामध्ये लावून घेतली पाहिजे. खर्च

करतांना बँकेतून चेक पद्धतीने पैसे काढावयाचे. यामुळे पैसे कशासाठी काढले याची नोंद रहाते व महिनाअखेर आपण जर पासबुक पाहिले तर त्यांत आपण कसा कसा पैसा खर्च केला—तो सकारण केला की अकारण केला—हे दिसून येते. त्यासाठी आपण पासबुक बँकेकडून वेळेवर लिहून घेतले पाहिजे व आपण केलेल्या व्यवहाराची छाननी केली पाहिजे. नाहीतर एका बाजूने पैसे ठेवावयाचे व दुसऱ्या बाजूने लागतील तसे काढावयाचे, हा विनहिशेवी कारभार ठरेल. त्यासाठी आपण अंदाजपत्रक करून त्याप्रमाणे चेक काढावयाचे. म्हणजे खर्च आपल्या ताब्यांत राहून त्याप्रमाणे बचत करणे सुलभ होते.

बचत कशी करावी यासंबंधी एका बाईची मजेदार पण उद्बोधक गोष्ट आहे. दर महिन्याचा पगार आल्यावर आपल्या खर्चाचे तिने ८ भाग केले होते. ( १ ) जेवण ( २ ) शिक्षण ( ३ ) कपडे ( ४ ) विमा हप्ता ( ५ ) घरभाडे ( ६ ) करमणूक ( ७ ) डॉक्टर ( ८ ) इतर. त्यासाठी ८ पाकिटे केली होती. प्रत्येक कलमाखाली अंदाजी खर्च ठरवून त्याप्रमाणे त्या पाकिटांत पैसे घातले होते. खर्च करतांना ज्या कारणासाठी खर्च लागेल त्या पाकिटांतलेच पैसे काढावयाचे. दुसऱ्या पाकिटाला हात लावावयाचा नाही. महिनाअखेर ती पाकिटांतील शिल्लक ८ व्या पाकिटांत ठेवी व त्या पाकिटांतले पैसे फक्त नाइलाज झाला तरच काढीत असे. दर महिन्याला याप्रमाणे ती पाकिटे भरित असे व महिनाअखेर उरलेली शिल्लक ८ व्या पाकिटांत ठेवी. कांहीं महिन्यांनी तिला असे आढळून आले की आपल्या ८ व्या पाकिटांतील शिल्लक वाढतच चालली आहे. हा गोष्टींतील मुख्य तत्त्व म्हणजे त्या बाईमध्ये वसत असलेली बचतीची शिस्त, संयम व खर्चाचे नियोजन; त्यामुळे अवास्तव खर्च होत नव्हता.

हेच तत्त्व आपणाला बँक खात्याच्या बाबतीत वापरता येईल. बँकेत खाते उघडून आपण आपला सर्व पगार त्या खात्यांत ठेवला पाहिजे व बाईने खर्चाचे निरनिराळे लखोटे केले होते त्या घर्तीवर आपण चेक देऊन शिल्लक ८ व्या पाकिटाप्रमाणे वाढविली पाहिजे. ही शिल्लक वाढल्यावर त्याचा कसा विनियोग करावा यासाठी बँकेने आकर्षक बचत योजना आखल्या आहेत. त्या योजनांमध्ये काय तत्त्व आहे, ते आपण समजावून घेऊं.

## १. होम सेविंग सेफ :

या योजनेखाली बँकेतून आपणाला एक लहान तिजोरी मिळते. त्यासाठी खात्यांत कमीत कमी २५ रुपये शिल्लक ठेवली पाहिजे. तिजोरी विनामूल्य घरी वापरावयास मिळते. तिजोरी बंद करून दिली जाते. किल्ली अर्थात् बँकेकडे रहाते. ही तिजोरी लहान मुलांना देऊन त्यांना बचतीचे शिक्षण द्यावयाचे. त्या तिजोरीत पैसे टाकण्यासाठी जागा केलेली असते. एक नया पैशापासून कितीही नाणी टाकता येतात. तिजोरी भरली की बँकेकडे न्यावयाची. बँकेचा अधिकारी ती तिजोरी उघडून त्यातील पैसे मोजतो व ते खात्यांत जमा केले जातात. “ थेंबे थेंबे तळे सांचे ”—ही म्हण येथे सार्थ ठरते.

## २. रिकरिंग ठेव :

“रिकरिंग” हा इंग्रजी शब्द आहे. त्याचा अर्थ “पुनरावृत्ति”. या योजनेखाली दरमहा १ रुपयापासून १०० रुपयांपर्यंत ४५ महिने रिकरिंग. खात्यांत रकम ठेवावयाची. हप्ता मात्र एकदां ठरवावयाचा व त्याप्रमाणे तो दर महिन्याला भरावयाचा. समजा, दरमहा तुम्ही १ रुपया भरला तर ४५ महिन्यांत ४५ रुपये जमा होतील व ५५ महिन्यांनंतर बँक तुम्हाला ५० रुपये देते. दरमहा २ रुपये प्रमाणे ४५ महिने भरले तर ५५ महिन्यांनी १०० रुपये मिळतात. याप्रमाणे इतर हप्त्यांचा हिशेब करावयाचा. समजा, तुम्ही ५ रुपयांचा हप्ता स्वीकारला तर ५५ महिन्यांनी तुम्हाला २५० रुपये मिळतील. ह्या बचत करून मिळविलेल्या रकमेचे तुम्ही काय कराल ? महिलांना दागिन्याची फार आवड असते. २५० रुपयांमध्ये २३ तोळे सोने मिळेल व त्याची सुंदर माळ अगर पाटली होऊ शकेल. समजा, १ वर्षभर तुम्हांला कांहींच करावयाचे नसेल तर तुम्ही १ वर्षाचे कराराने मुदत ठेव ठेवू शकता व बँक त्यावर तुम्हांला ३ टक्के दराने व्याज देते; म्हणजे बचत केलेली रकम वाढत जाते. एवढी ही रकम दरमहा फक्त ५ रुपयांची बचत करून वाढविता येते.

## ३. त्रिशिष्ट बचत योजना :

या योजनेखाली आपण दरमहा ५ रुपये अगर त्याची पट याप्रमाणे २५ रुपये पर्यंत हप्ता ठरवावयाचा. हप्ता ठराविक रकमेचा पाहिजे. तो हप्ता दरमहा भरावयाचा. दर सहा महिन्यांतून एकदांचा पाहिजे तेवढी रकम काढता येते. या योजनेचा मुख्य उद्देश म्हणजे आपल्याला पुढे लागणाऱ्या खर्चाची आधीपासून तयारी करता येते. समजा, तुम्हांला विमा हप्ता दर सहा महिन्यांनी भरावयाचा आहे. साधारणपणे १००० रुपयांचा २० वर्षांचा विमा उतरला तर वर्षाचा हप्ता ५० रुपये बसतो. म्हणजे ६ महिन्यांचा २५ रुपये होतो. दरमहा ५ रुपये या खात्यांत टाकले म्हणजे दर सहा महिन्यांनी विमा हप्ता भरण्याची सोय होईल. हा हप्ता बँकेच्या मार्फत आपल्या खात्यांतून विमा कंपनीला भरता येतो. ह्याच तत्त्वावर बाळंतपणाचा खर्च, प्रवास-खर्च, शिक्षणखर्च, वगैरे ह्यांची तरतूद करता येते.

ह्या तऱ्हेवर सिल्हर ज्युबिली सर्टिफिकेट, राष्ट्रीय बचत योजना, वगैरे आकर्षक योजना बँकेने आंखल्या आहेत. ह्या बचत योजनांचा फायदा महिलांनी घेऊन आपली बचत वाढविण्याचा प्रयत्न केला पाहिजे. आतां आपण दुसऱ्या उद्देशाकडे वळू.

## बचतीचा महिलांना उपयोग

बचत कशी करावयाची याचे आतांपर्यंत विवेचन झाले. आतां या बचतीचा महिलांना कसा उपयोग करता येईल ? सारस्वत बँकेचा ४० वा अहवाल पाहिल्यावर असे दिसून येते की एकंदर सभासदांपैकी १,००० वर महिला आहेत. यापैकी ५०० महिलांनी जरी दर महिन्याला ५ रुपयांची बचत केली तर महिन्याला २,५०० रुपये जमा होतील व वर्षाला साधारणपणे ३०,००० रुपये जमा होतील. या भांडवलाचा उपयोग महिलांच्या आर्थिक गरजा भागविण्याकडे करता येईल व त्याचप्रमाणे महिलांना घरगुती धंदे करण्यासाठी भांडवल-पुरवठाही करता येईल व पर्यायाने महिलांना आपले रहाणीचे मान वाढविता येईल.

आपल्या आर्थिक गरजा भागविण्यासाठी—विशेषतः कर्जफेड

करण्यासाठी—महिला सोनाराकडून खाजगीरीत्या भरमसाट व्याजाच्या दराने पैसे उभारतात व प्रसर्गी आपले दागिने—कर्षी कर्षी आपले मंगलसूत्राहि—गहाण ठेवतात. कर्जाची कर्षीहि पत-फेड होत नाही व व्याजाचा मात्र तनखा एकसारखा भरावा लागतो. सहकारी बँकेतून अल्प दराने कर्ज मिळते ही पुष्कळ महिलांना माहितीहि नसते व कांहींच्या बाबतींत माहिती असूनहि आपल्या दर्जाच्या खोट्या कल्पनांनी सहकारी बँकेकडून कर्ज घेणे कमीपणाचे समजले जाते. कर्जफेड करण्यासाठी, शिक्षणासाठी अगर दुसऱ्या कोठल्याहि योग्य कारणासाठी महिला शाखेकडून कर्ज घेतले तर त्याची आपल्याला झेपेल अशा हप्त्यांनी फेड करता येते व व्याजाचा दरहि माफक पडतो. वक्तरीर कर्जफेड केल्यास व्याजाच्या दरांतहि भरपूर सूट मिळते. अशा रीतीने आपल्या उत्पन्नावर ताण न पडता सोईस्कर हप्त्याने फेड केल्याने आपल्याला खर्चाची मांडणी करणे सुलभ होते.

महिलांनी घरगुती छोटे उद्योगधंदे केले तर त्यांच्या उत्पन्नांत भर पडून समाजालाहि त्याचा फायदा होतो. ह्या उद्योगधंद्याला लागणारा कच्चा माल विकत घेण्यासाठी महिला शाखेच्या भांडवलाचा उपयोग करता येईल. त्याचप्रमाणे तयार केलेला मालहि महिला शाखेच्या मार्फत विकण्याची सोय करता येईल. घरगुती मसाले, लोणची, पापड, त्याचप्रमाणे शिवणकाम, खेळणी व अशा तऱ्हेचे इतर लहान-लहान उद्योगधंदे महिलांना करता येण्यासारखे आहेत.

महिला शाखेतील सर्व कारभार महिलाच चालवीत असल्यामुळे त्यांना बँकिंग व्यवसायाची उपयुक्त माहिती होते. ह्या माहितीचा उपयोग एकादी महिलांची सहकारी पतपेढी काढण्याकडे करता येईल. भांडवलाचा पुरवठा वर उल्लेखिलेल्या बचत योजनांतून करता येईल. भांडवलाचा विनियोग अर्थात् महिलांची आर्थिक घडी सुसंघटित करण्याकडे व त्यांचे रहाणीचे मान वाढविण्याकडे होईल.

## परराष्ट्रीय हुंडणावळ मिळवून देणारी हिंदी कॉफी

१९५०-५१ मध्ये भारतांत २०,४७५ टन कॉफीचे पीक गोळा करण्यांत आले. १९५७-५८ मधील पिकाचा अंदाज ४३,३३५ टन एवढा आहे. ह्यापैकी ४०%चे उत्पादन निर्गत करता येईल. १९५७ मध्ये १३,२०० टन कॉफीच्या निर्गतीने ७.७३ कोटी रुपयांची परराष्ट्रीय हुंडणावळ भारतास मिळवून दिली.

## बेकारीचे तुलनात्मक आंकडे

रोजगारांच्या दृष्टीने १९३७ हे वर्ष अमेरिका व ग्रेट ब्रिटन ह्यांस अतिशय वाईट गेले. त्या वर्षी अमेरिकेत ७७,००,००० लोक आणि ग्रेट ब्रिटनमध्ये १३,२४,०२७ लोक बेकार होते. १९५१ मध्ये तत्सम आंकडे अनुक्रमे २०,९९,००० आणि २,६४,१०० असे होते; १९५८ च्या मेचे तत्सम आंकडे अनुक्रमे ४९,०४,००० व ४,०५,८८० असे झाले. म्हणजे अमेरिकेतील व ग्रेट ब्रिटनमधील बेकारी अनुक्रमे १३३.६% नी व ५३.७% नी वाढली. भारतातील उद्योगविनिमय केंद्रांत नोंदलेल्या बेकारांची संख्या १९५१ मध्ये ३,३८,४०२ होती ती मे १९५८ मध्ये ९६,३,३४५ झाली. म्हणजे, ती १८४.६% नी वाढली.

# मुंबई राज्यांतील सहकारी गृहमंडळ्या

## सोईच्या जागा माफक किंमतीत मिळण्याची अडचण

( " दत्तशर्मा " )

सन १९५४-५६ या दोन वर्षे मुदतीचे हिंदुस्थानांतील सहकारी चळवळीचे एक सिंहावलोकन छापून रिझर्व्ह बँक ऑफ इंडियाने नुकतेच प्रसिद्ध केले आहे. त्यांत या चळवळीच्या वेगवेगळ्या आंगोपांगांचा तपशीलवार व आंकडेवार विचार केला असून त्यावरून कांहीं निदानेही या बँकेने काढली आहेत.

मुंबई राज्य बहुतेक सर्व बाबतीत इतर राज्यांच्या मानाने पुढे गेलेले आहे, असे त्यावरून दिसून येते.

मानवांच्या मुख्य गरजा "अन्न", "वस्त्र" आणि "निवारा". यांपैकी ही तिसरी गरज मुंबई राज्यांतील नागरिक हे सहकारी पद्धतीने कितपत भागवत आहेत ते पहावे म्हणून या सिंहावलोकनांतील नवव्या विभागाकडे आम्ही थोडी नजर टाकली. त्यावरून इतर राज्यांच्या मानाने मुंबई राज्य सर्व बाजूनेच पुढे गेलेले आहे, हे ह्या पृष्ठाचे तळाशी दिलेल्या कांहीं ठळक ठळक आंकड्यांवरून दिसून येईल.

### असमाधानकारक परिस्थिति

मुंबईसारख्या मोठ्या पुढारलेल्या व औद्योगिक वाढ झालेल्या राज्यांत सुमारे तीस-बत्तीस हजारच घरे सहकारी पद्धतीने गेल्या पस्तीस-चाळीस वर्षांत बांधली जावीत ही समाधान मानण्यासारखी गोष्ट नाही हे या राज्यांतील कोणीही सहकारी कार्यकर्ता कबूल करील असे आम्हांस वाटते. या तीस-बत्तीस हजार घरांत फार तर दोन ते तीन लक्ष व्यक्तींची राहण्याची सोय होईल व ह्या आंकड्यांची मुंबई राज्यांतील लोकसंख्येशी तुलना केली तर आपली फारच निराशा होते हे कोणासहि मान्य करावे लागेल. ही झाली मुंबईसारख्या पुढारलेल्या राज्याची परिस्थिति ! इतर राज्यांचा तर मग गृहमंडळ्यांच्या दृष्टीने विचार न करणेच बरे असो.

रिझर्व्ह बँकेच्या सिंहावलोकनांत गृहमंडळ्यांची मुंबई राज्यांत जास्त वाढ न होण्याची जी अनेक कारणे दिलेली आहेत

त्यापैकी त्या बँकेचे दृष्टीने पुढील दोन कारणे विशेष महत्त्वाची आहेत :—

(१) घरे बांधण्यासाठी लागणारे लांब मुदतीचे पुरेसे भांडवल मिळण्याचा अभाव.

(२) घरे बांधण्यास सोयीच्या योग्य व माफक किंमतीत जागा मिळण्याची अडचण.

वरीलपैकी पहिली बाब सरकार व रिझर्व्ह बँक यांच्या विशेष सहानुभूतीने सुटण्यास फारसा त्रास होईल असे आम्हांस वाटत नाही.

सरी अडचण आहे ती दुसरी बाब सोडविण्याची. कारण, या कार्मी केवळ सरकारची सहानुभूति असून चालणार नाही, तर त्या विषयाकडे स्थानिक स्वराज्य संस्थांनी विशेष सहानुभूतीने व आस्थेवाईकपणे पाहिल्याशिवाय व अशा प्रकारच्या सहकारी संस्था आपल्या कार्यक्षेत्रांत जास्तीत जास्त निघून त्यांचेकरीवी मध्यम वर्गीय व गरीब जनतेची त्यांना "निवारा" मिळवून देण्याचे कार्मी अधिकांत अधिक सेवा घडावी अशी मनीषा सदर संस्थांनी बाळगल्याशिवाय सहकारी गृहमंडळ्या आपल्या राज्यांत फारशी प्रगति अगर वाढ करू शकतील, असे आम्हांस वाटत नाही.

या कार्मी आम्हांस प्रत्यक्ष काम करतांना जो अनुभव आला आहे तो आम्ही याखाली थोडक्यांत देत आहो. बहुतेक सर्वांनाच असा अनुभव थोड्या-फार प्रमाणांत येत असतो अगर येत आहे आणि म्हणून तो येथे नमूद केल्यास तो इतरांस मार्गदर्शक होईल अशी आशा आहे.

### श्रीमंतांच्या व गरिवांच्या गृहमंडळ्या

आम्हांस श्रीमंत, मध्यमवर्गीय, गरीब व मागासलेले वर्ग यांनी स्थापन केलेल्या सहकारी गृहमंडळ्यांच्या कारभाराचा थोडा-फार अनुभव आलेला आहे. त्यावरून असे दिसून येते की श्रीमंत लोक स्वतःचे पैशाच्या जोरावर आपणास पाहिजे त्या

( आंकडे १९५५-५६ चे आहेत. )

बाब	नागरी विभागांतील गृहमंडळ्या		ग्रामीण विभागांतील गृहमंडळ्या	
	अखिल भारतांत	मुंबई राज्यांत	अखिल भारतांत	मुंबई राज्यांत
सोसायट्यांची संख्या	२४६२	८४३	६३७	४४८
समासद	१,७५,०००	४५,०००	२१,९३९	१५,६४५
खेळते भांडवल रु.	२६,७१,८४,०००	१३,९०,०३,०००	६७,३४,०००	४८,५२,०००
भाग भांडवल रु.	५,०४,३६,०००	२,३६,१५,०००	१२,२३,०००	७,७४,०००
फंड रु.	१,१३,१३,०००	५३,५०,०००	२,०३,०००	१,२२,०००
बांधून झालेली घरे	३०,९००	१३,९३४	२,७०७	२,३०५
पैकी १९५५-५६ साली बांधलेली	५,५५७	२,६९५	३५२	१८८
बांधली जात असलेली घरे	५,२७७	२,६४०	१,२७०	१,१३०

सुखसोयी सहजीं करून घेऊं शकतात. आम्ही अशा कांहीं श्रीमंतांच्या गृहमंडळ्या पाहिल्या आहेत कीं त्यांत सहकार्यांचा संपूर्ण अभाव दिसून येतो. सभासद आपल्या शेजारी असलेल्या दुसऱ्या सभासदांची कधीहि चौकशी तर करणार नाहीतच, उलट त्यांना उपसर्ग देण्याचीच त्यांची तयारी असते. अशा वेळीं त्या श्रीमंतांत जो अधिक श्रीमंत असेल किंवा अधिकारी या नात्याने ज्याची सत्ता अधिक चालत असेल तोच नेहमी यशस्वी ठरून आपला स्वार्थ जास्तीत जास्त साधत असतो. असे लोक आपली संस्था सहकारी कायद्याखाली एवढ्याचसाठी नोंदवीत असतात कीं त्यामुळे या कायद्याखालील मिळणारे सर्व फायदे त्यांना सहजीं उपभोगतां येऊन तेवढ्याच प्रमाणांत प्रत्येक सभासदाचा स्वार्थ साधतो. वास्तविक अशा प्रकारच्या संस्था सहकारी कायद्याखाली नोंदविल्याच जाऊं नयेत असें आम्हांस वाटते. "सहकार" ही नाव केवळ ऐच्छिक असल्याने ती अशा श्रीमंतांवर लादणें श्रेयस्कर ठरणार नाही. या मंडळांची वृत्ति सामान्यतः सहकारी असण्याऐवजी ती असहकारी असते व "मला काय दुसऱ्याची पर्वा" अशाच स्वरूपाचा त्यांचा गुणधर्म बनलेला असतो. सबब अशा लोकांची सहकारी गृहमंडळी सामान्य नागरिकांस उपकारक ठरत नाही असाच सर्वसाधारण अनुभव आहे. मागासलेल्या वर्गांच्या सोसायट्या चालविण्यासाठी लागणारे सामान्य-ज्ञान व अनुभव अशा वर्गातील फारच थोड्या मंडळांत दिसून

येते व त्यामुळे मार्गदर्शनासाठी व आपल्या संस्थेचे हिशेब ठेवण्यासाठी त्यांना इतर वर्गातील तज्ज्ञ मंडळीवर अवलंबून राहावे लागते. असे बाहेरून आणलेले किंवा आलेले लोक विश्वासाह नसल्यास त्यांचा उपसर्ग या प्रकारच्या गृहमंडळ्यांना आजवर अनेकवेळां पोहोचलेला आहे. असे तज्ज्ञ त्या त्या समाजापैकी मिळणें कांहीं वेळां शक्य असल्यास असली मंडळी आपल्या अनुभवाचा किंवा ज्ञानाचा फायदा आपल्या समाजाच्या सहकारी संस्थांस निवेतनी किंवा अल्पवेतनी देण्यास सामान्यतः तयार नसतात असें दिसते. यामुळे याहि प्रकारच्या संस्थांची फारशी प्रगति अगर वाढ झाल्याचें दिसत नाही.

### मध्यमवर्गीयांच्या गृहमंडळ्या

शेवटीं राहिल्या मध्यमवर्गीयांच्या किंवा गरिबांच्या सहकारी गृहमंडळ्या. आपल्या समाजातील फार मोठा विभाग याच वर्गात येतो, व त्यांचीच गरज जास्तीत जास्त सोयीची परंतु कमीत कमी खर्चात कशी भागवितां येईल याचाच विचार आजवर करण्यांत आलेला आहे. परंतु त्यास अपेक्षेप्रमाणें पुरेसें यश अद्याप आलेलें नाही. त्याची मुख्य कारणे वर दिलेली आहेतच. घरे बांधण्यासाठी पुरेसें भांडवल अल्प व्याजाच्या दरानें व लांब मुदतीच्या करारावर सरकारनें स्वतः किंवा रिझर्व्ह बँकेच्या मदतीनें उपलब्ध करून दिलें पाहिजे; तसेंच सोसायट्यांच्या सभासदांचीं घरे बांधण्यासाठी लागणारे जरूर तितकें

## पूर्व खानदेश सेंट्रल

### को-ऑपरेटिव्ह बँक लिमिटेड, जळगांव

स्थापना सन १९१६

मुख्य कचेरी : महात्मा गांधी पथ, जळगांव पू. खा.

टेलिफोन नं. ३५४ ] ★ [तारेचा पत्ता : EICOBANK

चेअरमन : श्री. जे. एस. पाटील, बी. ए., एल.एल. बी.,

व्हाईस चेअरमन : वॉरेस्टर डी. एम्. निकम

या बँकेत गुंतविलेला पैका शेतकरीवर्ग व सर्व प्रकारच्या

सहकारी संस्था ह्यांच्याच उपयोगासाठी दिला जातो.

अधिकृत भांडवल रु. ५०,००,०००

वसूल झालेले भाग भांडवल

भागीदारांतर्फे रु. ३१,४५,६००

मुंबई सरकारतर्फे रु. ५,००,०००

राखीव व इतर गंगाजळी रु. २९,१७,३३८

ठेवी रु. ३,३८,१५,७१८

सरकारी व इतर रोखे रु. १,९५,३२,८५२

शेतकरी व इतर कर्जांत गुंतवणूक रु. १,९९,४०,१८३

खेळते भांडवल रु. ४,७९,५८,३१७

जिल्ह्यांत एकूण ३७ शाखा

ग्रामीण पतपहाणी मंडळाच्या शिफारशीनुसार तारीख २ ऑक्टोबर १९५५ पासून पायलट योजना या जिल्ह्यांत बँकेनें सुरू केली आहे.

भारतातील प्रमुख शहरी हंड्या, बिले, वगैरेची व्यवस्था केली जाते. तसेंच, बँकिंगचे सर्व व्यवहार केले जातात. जळगांव, जामनेर, चोपडा, पारोळा, चाळिसगांव येथे सेफ डिपॉझिट लॉकर्सची व्यवस्था आहे. अल्प मुदतीच्या ठेवीही स्वीकारण्यांत येतात. अटी व व्याजाचे दर यासाठी लिहावे अगर भेटावे.

व्यं. रा. शिंदे,

अॅडमिनिस्ट्रेटिव्ह ऑफिसर

रा. या. सोनवणे,

मॅनेजिंग डायरेक्टर

## इंदूर परस्पर सहकारी बँक

### लिमिटेड, इंदूर.

स्थापना १९०९.

आज सभासद संख्या २,०००.

मालकीच्या दोन इमारती रु. ७०,५००

निर्धारित भांडवल रु. ३,००,०००

वसूल भांडवल रु. २,०३,९६४

गंगाजळी रु. १,३६,९४८

इतर निधी रु. ८४,९२१

ठेवी रु. १७,५२,०००

खेळते भांडवल रु. २२,९१,०००

इन्व्हेस्टमेन्टस रु. ५,३२,९००

कर्जे रु. १४,३४,०००

१. सभासदांना अल्प व्याजावर कर्जे देणे, विनव्याजी औषधि कर्जे देणे, ऋणशुश्रूषा उपकरणे उपयोगासाठी निःशुल्क पुरविणे, सभासदांच्या मागणीनुसार आवश्यक धान्ये मासिक किंवा वार्षिक पुरविणे, आदि साधनांनी बँक सभासदांची सेवा करते.

२. शिक्षणार्थी सभासद किंवा त्यांचे विद्यार्थी मुलांमुलींना बँकेतर्फे शिष्यवृत्त्या व अभ्यासार्थ पुस्तके दिली जातात. बँकेच्या शिवण यंत्रावर महिलांना अल्प भाड्यांत कपडे शिवून खर्चात बचत करतां येते.

३. पंचवार्षिक सेविंग सर्टिफिकेट्स, बचत कुंभ योजना, अनिवार्य बचत, इत्यादि साधनांनी बचतीकडे सभासदांची प्रवृत्ति वळविण्यांत येते.

४. बँकेत सेफ डिपॉझिट लॉकर्स ठेविले आहेत. सर्व प्रकारच्या ठेवी स्वीकारल्या जातात व सर्व बँकिंग व्यवहार केला जातो.

ही बँक मध्य प्रदेशातील सर्वश्रेष्ठ नागरिक सहकारी संस्था असून तिची घडण मजबूत व कार्यक्षेपी नमुनेदार आहे.

लोखंड, पोलाद, व सिमेंट नियंत्रित भावाने बाजारांत सहजी मिळेल अशी व्यवस्था सरकारने घडवून आणली पाहिजे. या अडचणी सरकारच्या विशेष सहानुभूतीने सहजी दूर करता येण्यासारख्या आहेत. सरी अडचण आहे ती योग्य अशी घरे बांधण्यासाठी लागणारी जागा संपादन करण्याचीच. मध्यम वर्गीय व गरीब लोक यांची समाजांत एक विशिष्ट पातळी ठरली असल्याने त्या पातळीस साजेल असेच जीवन त्यांना जगणे प्राप्त होते. वाढत्या महागाईबरोबर त्यांचे उत्पन्नाचे मान वाढतेच असे नाही. कित्येकदा त्यांत मुळीच वाढ होत नाही. अशा वेळी त्यांची सांपत्तिक परिस्थिति फारच विकट होत असते. त्यांना संचय करणे मुळीच शक्य होत नाही. त्यामुळे अशा लोकांनी घरे बांधतांना त्यांना आपले नेहमीचे सामान्य उत्पन्न हे नेहमीच्या खर्चास पुरेल अशाच बेताने त्यांना वेगवेगळ्या बाबींवर जास्तीत जास्त किती खर्च करावयाचा याचे धोरण ठरवावे लागते व ते जे नवीन घर बांधतील अगर संपादन करतील त्यासाठी त्यांना दरमहा जो खर्च करावा लागेल तो ते जेवढे घरभाडे हल्ली दरमहा देत असतात त्यापेक्षा फार तर शेंकडा १५ ते २० टक्के वाढ करून तेवढी रक्कम ते पुढे देऊ शकतील असा त्यांचा सामान्यतः अंदाज असतो. या खर्चात बसेल व परवडेल एवढीच किंमत त्यांच्या घरास पडली तर त्यांचा अंदाज सरा ठरून "घर" ही त्यांना सुखाची बाब ठरेल; नाही तर "घर" ही त्यांना आपत्तीच ठरेल.

### घरे बांधण्यासाठी जागेची निवड

ही सर्व चर्चा येथे करण्याचे कारण घराची किंमत वेगवेगळ्या बाबींवरून ठरते व त्यांपैकी काहीं बाबींवर होणारा खर्च हा घर कोठेही बांधले तरी त्यांत बचत करता येणे शक्य नसते. परंतु दुसऱ्या अशा काहीं बाबी असतात की, त्यावर करावा लागणारा खर्च परिस्थितीनुरूप कमी-जास्त होऊ शकतो. ही बाब म्हणजे घरे बांधावयासाठी घ्यावयाची जागा. अलीकडे सर्वत्र नगरांची वाढ होत असल्याने वेगवेगळ्या शहरांना आपल्या हद्दी दिवसेंदिवस वाढविणे भाग पडत आहे. पूर्वीच्या गावठाणांतील बहुतेक सर्व जागांवर घरे बांधली गेली आहेत. तथापि जुन्या गावठाणांपैकी काहीं मोठाल्या बसळी अगर परडी अद्याप रिकामीच आहेत. त्यांचे मालक या ठिकाणी घरे बांधावयास स्वतः तयार नसतात किंवा या बसळी अगर परड्यांकडून त्यांना मिळणाऱ्या उत्पन्नाचे मानाने उकती किंमत घेऊन त्या बसळी वगैरे घरे बांधू इच्छिणाऱ्या योग्य किंमतीस घ्यावयास ते तयार होत

नाहीत; अशी त्यांची "गव्हाणीतील कुऱ्या" प्रमाणे वृत्ति असते. या बसळी आहे तशाच अनेक वर्षे पाडून ठेवून त्यावर कांहींही खर्च न करता त्यांना फुकटांत त्यांची जास्त जास्त किंमत मागण्याची हाव सुटते. ही परिस्थिति ठीक नाही. अशा सर्व बसळी स्थानिक स्वराज्य संस्थांनी किंवा सरकारने वाजवी किंमतीस आपल्या ताब्यांत घेऊन त्या सहकारी पद्धतीने घरे बांधणाऱ्या गृहमंडळांना अल्प किंमतीस घ्याव्या म्हणजे तेथे मध्यमवर्गीय व गरीब लोकांना राहण्याची साय करून घेता येईल. तरी या दृष्टीने सरकारने चौकशी ताबडतोब करून जरूर ती उपाययोजना करावी अशी आमची सरकारास सूचना आहे.

### शहराबाहेरील घरमालकांच्या अडचणी

गावठाणांत जागा योग्य किंमतीस न मिळाल्यामुळे गृहमंडळांना निरुपायास्तव नगराबाहेर लांबवर जागेसाठी शोध करावा लागतो. अशा लांबीवर असलेल्या जागा माफक किंमतीस मिळू शकतात हे सरे आहे; परंतु अशा ठिकाणी एकदा घर बांधून झाल्यावर तेथे राहणाऱ्यांना दैनंदिन जीवनांत किती अडचणी येतात त्या लेखकाने स्वतः अनुभवल्या असल्याने त्याला त्यांची विशेष तपशीलवार माहिती झालेली आहे. या अनेक अडचणींपैकी काहीं ठळक अडचणी, पुढील प्रमाणे आहेत—

- (१) घरे लांबीवर व एकाकी असल्याने नेहमीच चोराचिळटांचा उपद्रव होतो व प्रसंगोपात संपटित दरवडा पडण्याचाहि संभव असतो.
- (२) या घरांकडे स्थानिक स्वराज्य संस्थांचे पुरेसे लक्ष नसल्याने त्यांना आरोग्यकारक वातावरण उपभोगतां येत नाही. दिवाबत्ती व रस्त्यांची फार अडचण भासते.
- (३) लहान मुलांना योग्य प्रकारचे प्राथमिक व दुय्यम शिक्षण देणाऱ्या संस्था जवळपास नसतात. त्यामुळे मुलांच्या शिक्षणाची हेळसांड होते.
- (४) बाजार, पोस्ट ऑफिस, दवाखाना, वगैरे जवळपास नसल्याने फारच अडचण भासते.
- (५) वाहाने मिळू शकत नाहीत त्यामुळे त्या कामी फार खर्च होतो व कित्येक वेळां जवळपास वाहान न मिळाल्यास धोक्याचे वेळी फारच कुचंबणा होते व वाहानाचे अभावी फार मोठे नुकसान सोसावे लागते.

## दि प्रेसिडेन्सी इंडस्ट्रियल बँक लिमिटेड

स्थापना : सन १९३६



( शेड्यूलड बँक )

हेड ऑफिस :- १० बुधवार पेठ, पुणे २.

मुंबई शाखा :- ८२ मेडोज स्ट्रीट

प्रेसिडेन्सी बँक बिल्डिंग ( फोन नं. ६५६३ )

मुंबई - १ ( फोन नं. २५३४०८ )

— बोर्ड ऑफ डायरेक्टर्स —

श्री. ग. रा. साठे, ( अध्यक्ष ) श्री. सी. टी. चितळे, श्री. वि. ना. सरदेसाई, शेठ छोटालाल धरमसी जोशी  
श्री. ग. उ. चितळे, ( उपाध्यक्ष ) श्री. स. कृ. भागवत शेठ मोहनलाल हंसराज लुणावत श्री. वा. पां. वैद्य  
चालू खाते व्याज १ टक्का-सेव्हिंग खाते व्याज २॥० टक्के. मुदत ठेवीवरील आकर्षक व्याजाचे दराबद्दल समक्ष भेटा.

बँकिंगचे सर्व व्यवहार केले जातात.

श्री. गो. धों. जोगळेकर, ची. ए., ( ऑनर्स ), ची. कॉम्., एलएल. बी.,  
मॅनेजर.

(६) वाहानासाठी दैनंदिन करावा लागणारा खर्च मध्यम-वर्गीयांच्या व गरिबांच्या ऐपतीबाहेर होतो. तो होण्याचे मुख्य कारण म्हणजे त्यांचे घर शहरापासून फार लांब अंतरावर बांधलेले असते. यामुळे प्रारंभी जरी कमी किंमतीत घरजागा मिळाली असल्याने घरमालकांचे तात्कालिक समाधान झालेले असले तरी वाहानापायी त्यानंतर सतत करावा लागणारा खर्च हा त्यांच्या नेहमीच्या उत्पन्नाच्या मानाने फार जास्त होत राहातो. सबब जरी प्रारंभी थोडी जास्त किंमत द्यावी लागली तरी ती देण्याची तयारी ठेवून मध्यमवर्गीयांनी शहराच्या केंद्राच्या जिकडे जवळ राहाता येईल तेवढे राहण्याचा प्रयत्न केला पाहिजे हे उघड आहे व या कामी सरकारने व स्थानिक स्वराज्य संस्थांनी त्यांना हरत-हेने मदत करणे हे त्यांचे नैतिक कर्तव्य आहे असे आम्ही समजतो.

### गृहमंडळ्यांना सवलती

मुंबई सरकारने आपल्या राज्यातील सहकारी गृहमंडळ्यांना वेळोवेळी अनेक लहान-मोठ्या सवलती दिल्या असून त्याबाबतचे आपले ठराव त्यांनी त्या त्या वेळी प्रसिद्ध केलेले आहेत. परंतु या सर्व सवलती एकत्रित छापून एकादी पुस्तिका सहकारी सात्याने प्रसिद्ध केल्याचे आमच्या ऐकिवात नाही. त्यामुळे या सवलतीच्या अज्ञानामुळे काही संस्थांना नाहक मुकावे लागते असे दिसून येते. ही बाब येथे नमूद करण्याचे कारण म्हणजे अशीच एक सवलत एका गृहमंडळीस मिळण्याचे कामी नुकतीच फार अडचण उत्पन्न झाली होती असे आमच्या नजरेस आले आहे, म्हणून ती बाब थोडी तपशिलाने आम्ही या खाली देत आहो. हेतू हा की, अशीच अडचण दुसऱ्या एकाद्या संस्थेस आली असल्यास ती सहजी दूर व्हावी.

गृहमंडळ्यांचे बाबतीत मुंबई सरकारने आपल्या दि. २९ नोव्हेंबर १९२६ च्या ठरावाने (गव्हर्नमेंट रेझोल्यूशन, रेव्हिन्यू डिपार्टमेंट नं. ७९३९/२४ दि. २९-११-१९२६) अशी एक सवलत दिली आहे की, गृहमंडळ्यांनी आपल्या बाडीत (कॉलनीमध्ये) जे सार्वत्रिक उपयोगाचे म्हणून रस्ते पाडलेले असतील त्या रस्त्याखालील क्षेत्रावर नॉन्-अॅग्रिकल्चरल असेसमेंट म्हणजे विंगर-शेतसारा घेण्यांत येऊ नये. शेतसारा अगर विंगर-शेतसारा वसूल करण्याचे काम रेव्हिन्यू सात्याचे असल्याने सहकारी संस्थांसाठी सुमारे बत्तीस वर्षांपूर्वी जाहीर केलेली ही सवलत त्या सात्याच्या नोकरांच्या किंवा अधिकाऱ्यांच्या लक्षांत असेलच असे मानणे चुकीचे होईल. तथापि ही सवलत त्यांच्या नजरेस आणून दिली तरीहि जर ते ती सवलत सहकारी संस्थांस देण्याचे कामी खळखळ करतील तर मग मात्र ते समर्थनीय होणार नाही. असो. वरील सवलत ही हे सार्वत्रिक उपयोगाचे रस्ते स्थानिक स्वराज्य संस्थेकडे वर्ग झालेले नसले तरी देखील उपभोगतां येते ही गोष्ट सहकारी गृहमंडळ्यांत काम करणाऱ्यांनी अवश्य लक्षांत ठेवावी अशी आमची त्यांना नम्रतापूर्वक सूचना आहे. ही सवलत सहकारी संस्थांना पूर्वीच देण्यांत आलेली आहे, ही गोष्ट आमचे एका मित्रास व्यक्तिशः माहीत होती व म्हणून एका सहकारी संस्थेचे या कामी नाहक होणारे तीन-चार हजार रुपयांचे नुकसान ती संस्था त्या गृहस्थांच्या साहाय्याने टाळू शकली हे येथे नमूद करणे आम्हांस जरूर वाटते.



[ स्थापना १९२१ ]

## गरगट्टी अँड सन्स

शहापूर-बेळगांव

धोबी, फॅमिली व शिंपी

पेटंट इस्त्रीचे कारखानदार

\*\*\*\*\*

आमचे ग्राहकांस हे वर्ष सुखाचे  
जावो !



डोकेंदुखी व मेंदूच्या सर्व  
विकारांवर खात्रीचा  
इलाज

रामतीर्थ  
ब्राम्ही तेल

[ स्पेशल नं. १ ]  
आयुर्वेदिक औषधे

केस काळे रहातात, स्मरणशक्ति वाढते,  
टक्कलावर केस उगवतात, शांत झोप येते,  
केस वाढतात, दृष्टीहि सुधारते.

मोठी वाटली रु. ४ = ००

लहान वाटली रु. २ = ००

श्री रामतीर्थ योगाश्रम

मुंबई १४.

शरीर निरोगी ठेवण्यासाठी योगासन-चार्ट मागवा.

पोस्टेजसह रु. २-५०



# बँकिंगच्या व्यवसायांतील स्त्रियांचे स्थान

## ग्रेट ब्रिटन, अमेरिका व भारत येथील परिस्थिति

ग्रेट ब्रिटनमधील पहिली स्त्री बँक मॅनेजर

ब्रिटनमधील बारक्लेज बँकेने मिस हार्डिंग ह्या बाईची बँक मॅनेजर म्हणून नेमणूक केली आहे. एकाद्या स्त्रीला ह्या पदाची प्राप्ति होण्याचे ब्रिटनमधील हे पहिलेच उदाहरण आहे. मिस हार्डिंग ह्यांनी १९३४ साली बँकेत लघुलेखिका म्हणून प्रवेश केला आणि मग निरनिराळ्या जागांवरील कामाचा अनुभव घेता घेता १९४८ साली बँकेच्या जनरल मॅनेजरच्या सेक्रेटरी म्हणून त्यांची नेमणूक झाली. १ डिसेंबर रोजी बँकेच्या एका नव्या शाखेच्या मॅनेजर म्हणून त्या रुजू होतील. ब्रिटनमधील बँकांत स्त्री-नौकरांचे प्रमाण अलीकडे वाढत आहे. त्यामुळे बँकिंगच्या व्यवसायांतील स्त्रियांच्या स्थानाबद्दल कांहीं मनोरंजक प्रश्न निर्माण झाले आहेत. मिस हार्डिंग ज्या शाखेच्या मॅनेजर होणार आहेत तेथे सर्व नौकर मुख्यतः स्त्रियाच आहेत. बँकेकडे स्त्री-गि-हाइकांना आकर्षित करावे म्हणून ही नेमणूक करण्यांत आली आहे. हा हेतु कितपत साध्य होईल इकडे लोकांचे लक्ष लागून राहिल्यास नवल नाही. स्त्रियांच्या समान हक्कांचे जहाल पुरस्कर्ते असे म्हणू शकतील की, आजपर्यंतच्या केवळ पुरुषांच्या मिरासदारीच्या किल्ल्यावर स्त्री-जातीने आपले निशाण फडकावले आहे. पण सनातनी वृत्तीचे पुरुष बँकर्स आणि त्यांची पुरुष गि-हाइकें ह्यांचा ह्या प्रथेला विरोध होण्याचाहि संभव आहे. इतकेच काय, बँकेत काम करणाऱ्या व बँकेच्या बाहेरील स्त्रियाहि विरोध करण्याची शक्यता आहे. एखाद्या प्रतिष्ठित व संभावित अशा मध्यम वयाच्या पुरुष मॅनेजर ऐवजी स्त्री मॅनेजरवर स्त्रिया कितपत विश्वास टाकतील हा एक प्रश्नच आहे. एखादी स्त्री-डॉक्टर आणि तिचा रोगी ह्यांच्यातील धंदेवाईक नात्यांत आणि बँक मॅनेजर व त्याची गि-हाइकें ह्यांच्यामधील नात्यांत कांहींसे साम्य आहे. तसेच जवळचे नाते स्त्री-बँक मॅनेजर व गि-हाइकें ह्यांच्यांत निर्माण होऊं शकेल की नाही? हा प्रश्न शिक्षण आणि मनोवृत्ती ह्यांचा आहे. पण हा मुद्दा पुरुष बँक मॅनेजरांच्या बाबतीतहि लागू आहेच.

संख्येवरील स्वाभाविक मर्यादा

फार सनातनी अगर नकारात्मक दृष्टिकोन न स्वीकारतांही असे म्हणतां येईल की, मॅनेजरसारख्या जागेपर्यंत पोचू शकणाऱ्या स्त्रियांच्या संख्येवर साहाजिकच कांहीं स्वाभाविक मर्यादा पडतात. पहिली गोष्ट अशी की, बँकांतून कामे करणाऱ्या स्त्रियांची संख्या वाढत असल्यामुळे वरच्या जागांवर हक असणाऱ्या स्त्रियांची संख्याहि वाढत जात असते. शिवाय, प्रत्येक बँकेतील स्त्री-नौकरांचे प्रमाण वेगवेगळे असते. प्रत्येक बँकेच्या चालकांचे ह्या बाबतीतील धोरण वेगळे असते व त्यांच्या गरजाहि निराळ्या असतात. दूरच्या भागांत बँकेच्या लहान लहान शाखा किती आहेत आणि त्यांत कशा प्रकारचे व्यवहार केले जातात ह्याहि प्रश्नांना महत्त्व आहे. कांहीं शाखांतून नाणी मोठ्या प्रमाणावर हाताळावी लागतात. ती हाताळण्यासाठी सास व्यवस्था असली तरीसुद्धा स्त्रियांना नाण्यांच्या जड पिशव्या हाताळणे कठीण जाते. पण, तरीसुद्धा, स्त्री-कॅशियर अधिकाधिक दिसू लागल्या आहेत व त्या लोकप्रियहि होत

आहेत. पण पुष्कळशा स्त्रिया टंकलेखनासारखे अगर मशिन-पोस्टिंग सारखे चाकोरीतील काम करण्यासाठीच कामावर घेतल्या जातात. लग्न करून नौकरी सोडणाऱ्या स्त्रियाच पुष्कळ असतात. कांहीं स्त्रिया टंकलेखक म्हणून कामावर आल्यावर हळू हळू मॅनेजरच्या अगर इतर वरिष्ठ अधिकाऱ्यांच्या सेक्रेटरीच्या जागेपर्यंत चढतात. ह्या शिडीच्या बाहेर पडण्याच्या संधी फारशा नसतात. पण, एकंदरीने हीं कामे स्त्रिया चांगली करतात आणि त्यांत त्यांना समाधानहि लाभते. सेक्रेटरीच्या वरिष्ठ प्रतीच्या जागा मिळविण्याच्या संधी स्त्रियांना मिळू शकण्याचा संभव बराच असतो. पुष्कळ स्त्रिया विवाहाच्या सापळ्यांत न सांपडतां बँकांच्या वरिष्ठ प्रतीच्या जागापर्यंत पोचतात व तांत्रिक स्वरूपाचे कामहि चांगल्या रीतीने करतात.

फरक पडण्यास वेळ लागेल

गेल्या युद्धापूर्वी बँकेत काम करणाऱ्या स्त्रियांचे पुरुषांशी प्रमाण साधारणपणे एकास दोन असे होते. पण, आतां बहुधा ते समसमान झाले असावे. कदाचित् स्त्रियांचे प्रमाण वाढताहि असण्याचा संभव आहे. कारण, ते वाढल्यास पगाराच्या वाढत्या खर्चात घट होणे शक्य होते. ह्याचा अर्थ स्त्रियांना कमी वेतन थावे लागते असाच केवळ नाही. मामुली कामाची विभागणी करून ते तरुण स्त्रियांना करतां येण्यासारखे सुकर करणे हाहि एक उद्देश असतो. शिवाय ह्यापैकी पुष्कळशा तरुण स्त्रिया लग्न करून जातात आणि मोठ्या पगाराच्या श्रेणीपर्यंत पोचण्याचा प्रश्नच उद्भवत नाही. तरीसुद्धा वरिष्ठ जागांवर काम करण्यास लायक अशा स्त्रियांची संख्या वाढतच जाईल असे दिसते. ह्यापैकी कांहीं स्त्रियांना संधि व उत्तेजन दिल्यास त्या आपल्या कर्तव्यगारिने व मनोवृत्तीने जबाबदारीच्या जागापर्यंत पोचणे शक्य असते. एकंदरीने पहातां, चालू परिस्थितीत तूर्त तरी आमूलाग्र फरक पडणार नाही.

ह्या कालखंडांत वयस्कर नौकरांपैकी बरेच जण सेवानिवृत्त होण्याच्या मार्गावर येतील. १९१४ च्या पहिल्या महा-युद्धानंतर भरती करण्यांत आलेला हा पुरुष नौकरवर्ग बहुतेक मामुली कामे करण्यांत गुंतलेला आहे. १९२० सालच्या सुमारास बँकेच्या नौकरांत रुजू झालेलीं माणसे १७-१८वयाचीं होती असें धरले तर १९६५ च्या सुमारास तीं मध्यम वयाचीं झालेलीं असतील. त्यांच्या सेवानिवृत्तिमुळे बँकांतील नौकरांच्या भरतीवर वाढता परिणाम होईल; त्यामुळे स्त्री-बँक नौकरांच्या संख्येत किती वाढ होईल ते त्यावेळीं दिसेल. पण हा केवळ संख्येचा प्रश्न नाही. बँकेच्या एखाद्या कचेरीतील सर्वात मोठा अधिकारी स्त्री असेल अशा ठिकाणी मॅनेजरच्या कामाला स्त्री कितपत योग्य असेल हाहि प्रश्न अज्ञात असतो. ब्रँच मॅनेजरचे शिक्षण सहज अगर लवकर होऊं शकत नाही. बँका आपल्या नौकरांना शिक्षण देण्यासाठी ज्या योजना अंमलांत आणतात त्यामधून पुरुषांच्या बरोबरीने स्त्रिया भाग घेऊं लागण्यास अद्याप बराच काळ लागणार आहे. एखाद्या माणसाने आपल्या मुलीला खर्चिक असे विद्यापीठांतील शिक्षण दिले तरी त्यांचा ती उपयोग करून घेईल की लग्न करून भोकळी होईल हा प्रश्न

उरतोच. ह्या बाबतीत आर्थिक संस्थांतील सुधारणा आणि मानवी स्वभाव ह्यांच्यांत विरोध उत्पन्न होतो.

बँकिंगचा व्यवसाय हा बराचसा तांत्रिक स्वरूपाचा आहे व त्यांतील चातुर्य अनुभवानेच येत असते. पुष्कळशा स्त्रियांना हा व्यवसाय आवडत नाही हेही लक्षांत ठेवले पाहिजे. शिवाय असे की मॅनेजरसारख्या जागेसाठी संख्येने अधिक अशा पुरुष-वर्गातूनही योग्य असा माणूस नेहमीच मिळणे बहुधा कठीण जाते. अर्थातच, मर्यादित अशा स्त्री-नौकरवर्गातून लायक माणूस मिळणे अधिकच अवघड जाणार. स्त्रियांची आपल्या स्वतःच्या नौकरिवद्दलीची वृत्ति काय असते हाही प्रश्न आहे. ज्या स्त्रियांनी व्यावसायिक प्रगतीच आपले ध्येय केले आहे, त्यांचा ओढा शिक्षणानंतर जास्तीत जास्त पैसा आणि तोही लवकर मिळविण्याकडेच असणार. २० वर्षे किंवा अधिक काल थांबून वरिष्ठ प्रतीच्या जागा मिळविण्याची दृष्टि व वृत्ति पुरुषांत अधिक दिसून येते. तथापि, ह्या बाबतीत सर्वसामान्य नियम घालणे शक्य होणार नाही.

### अमेरिकन बँकांतील स्त्री-अधिकारी

अमेरिकेत बँकिंगच्या व्यवसायांत जबाबदारीच्या जागांवर स्त्रिया नेमण्याची प्रथा बऱ्याच कालापूर्वी सुरू झालेली आहे. आज अमेरिकेत निदान १५० स्त्रिया तरी बँकेच्या अध्यक्षपदी अगर प्रमुखपदावर आहेत. सुमारे ४० पेक्षा अधिक बँकांच्या बोर्डांच्या अध्यक्ष स्त्रिया आहेत. अधिकारपदावर असलेल्या स्त्रियांची संख्या तर हजारांनी मोजावी लागेल. अमेरिकन बँकर्स बोर्डी ह्या मध्यवर्ती संघटनेतही अनेक स्त्रिया महत्त्वाची कामगिरी बजावीत आहेत. बँकिंगच्या व्यवसायांत अमेरिकन स्त्रिया दोन मार्गांनी प्रविष्ट झाल्या आहेत. पुष्कळशा छोट्या बँकांतील भांडवलपैकी बहुमत देण्याइतके भाग-भांडवल त्यांना वारसाहकाने मिळालेले आहे. अशा रीतीने ज्या स्त्रियांना आर्थिक नियंत्रण प्राप्त झाले, त्यांपैकी पुष्कळशा स्त्रियांनी बँकेचे चालकत्वच आपणांकडे घेतलेले आहे. काहींनी असे करण्यापूर्वी आपआपल्या बँकांत अधिकाराची कामे पूर्वीपासूनच केलेली होती. अशा प्रकारचे पहिले उदाहरण १९२३ साली घडले. अंगच्या गुणांनी वरिष्ठपदी चढलेल्या स्त्रियांची उदाहरणे क्वचितच आहेत आणि अशा बढतीला काळहि खूप लागलेला दिसून येतो.

पहिल्या महायुद्धाच्या वेळी अमेरिकन स्त्रियांना आपल्या अंगचे कर्तृत्व दाखविण्याची संधि प्रथमच मिळाली. बऱ्याच महत्त्वाच्या जागां पुरुषांच्या ऐवजी त्यांची नेमणूक करण्यांत येऊ लागली. नंतर त्यांतील काहींजणी लवकरच मोठ्या जागांपर्यंत पोचल्या. दोन महायुद्धांच्या कालखंडांत बँकिंगच्या व्यवसायांतील स्त्रियांना बरीच धडपड करावी लागली. एक तर बढतीला पात्र असलेले पुरुष उमेदवार बरेच होते. शिवाय स्त्रियांच्या नेमणुकीबाबतचे पूर्वग्रहहि आढ येत असत. दुसऱ्या महायुद्धाच्या कालांत स्त्रियांना आपली योग्यता दाखविण्यास पुनः संधि मिळाली. त्यावेळेपासून ह्या व इतर क्षेत्रांत पुढे सरकण्यास वाव अमेरिकन स्त्रियांना खूपच मिळू लागला. ह्या बाबतीत बँकिंग मॅनेज्मन्टच्या संपादकांनी जमविलेले आंकडे दिशादर्शक आहेत. १९४० साली स्त्री-अधिकार्यांची संख्या सुमारे ३,००० होती. अंदाजे ६०,००० अधिकार्यांशी त्यांचे प्रमाण ५ टक्केच होते. गेल्या वर्षीच्या अखेरीस स्त्री-अधिकार्यांची एकूण संख्या १०,५०० इतकी होती. एकूण

१,०५,००० अधिकार्यांशी त्यांची टक्केवारी आतां १० टक्के झाली आहे. बँक ऑफ अमेरिका ह्या सर्वांत मोठ्या बँकेत स्त्री-अधिकार्यांची संख्या २९३ आहे. बँकांतील नौकरांत स्त्रियांचे प्रमाण जसे वाढत आहे त्या प्रमाणांत स्त्रियांना मोठ्या जागा मिळण्याची शक्यताहि वाढत आहे. सध्यां अमेरिकेतील बँकांत प्रत्येक एका पुरुष-नौकरांमार्गे दोन स्त्रियांना कामावर ठेवण्यांत येत आहे. बहुतेक स्त्रिया कॅशियर, कारकून अगर जमाखर्चाचे नोंद कारकून म्हणून कामे करतात. पण हळूहळू त्यांना वरच्या दर्जाची, पर्यवेक्षकाची कामे देण्यांत येत आहेत ५ कोटी डॉलर्सच्या ठेवी असलेल्या बँकांतून आज सुमारे २० टक्के खाते-प्रमुख स्त्रिया आहेत. पूर्वी अशा जागा सहजच पुरुषांना मिळत. खालच्या जागांवर स्त्रियांच्या जितक्या अधिक नेमणुका होतील तितक्या मानाने वरच्या जागा मिळण्याची शक्यताहि वाढत जाणार हे उघड आहे. पुरुषांचा पूर्वग्रहहि अजून निवळलेला नाही. पुष्कळशा बँकांत अजूनहि पुरुषांचेच काम करित असलेल्या स्त्रियांना त्यांच्यापेक्षा कमी वेतन देण्यांत येते, तर काहीं बँकांत अधिकारपदावर काम करित असतांनासुद्धां अशा स्त्रियांना अधिकार्याचा दर्जा मात्र देण्यांत येत नाही.

### भारतीय बँकांतील परिस्थिति

भारतांतील बँकांतून स्त्रिया कामे करतांना दिसतात, परंतु त्या सर्व कारकुनी स्वरूपाचीं करणाऱ्याच असतात. अधिकारी म्हणून काम करणाऱ्या स्त्रियांची संख्या हाताच्या बोटांवर मोजण्याइतकीहि नसेल आणि शाखेची स्वतंत्र अधिकारी म्हणून काम करणारी तर एकहि स्त्री नाही. अमेरिका व ग्रेट ब्रिटन येथेसुद्धां स्त्रियांनी ह्याबाबतीत विशेष प्रगति केलेली नाही. इतर कचेऱ्यांतून स्त्रियांना अधिकारी म्हणून नेमले गेले, तरी बँक कचेऱ्यांतून त्यांची नेमणूक केली जात नाही. स्त्रियांच्या लायकी-नालायकीचा हा प्रश्न नसून, बँकिंगच्या व्यवसायांत यशस्वी होण्यासाठी नेट धरणाऱ्या स्त्रियांचा अभाव आहे, हेच त्यांचे कारण आहे. विवाहाला प्राधान्य मिळणे स्वाभाविक असते आणि विवाहानंतर अपत्ये हाणे कर्मप्राप्तच असते. मुलांचे संगोपन करण्याची जबाबदारी स्त्रियांवरच असते. विवाह ही पुरुषांच्या बाबतीत अडचणीची बाब ठरत नाही. भारतांतील बँकांतून स्त्री-अधिकारी नसण्याचे आणखी एक कारण म्हणजे समाजाची सांस्कृतिक पातळी त्याला अजून पोषक नाही. नाठाळ कर्जदारांकडून वसुलीसाठी जे प्रयत्न करावयाचे, ते स्त्री-अधिकार्यांना करता येणे अशक्यच आहे. भलत्या वस्तीत, भलत्या वेळी जाऊन, बँकेला आपली तारण मालमत्ता मिळवावी लागते. त्याच्या मार्गीतील अडचणी इतक्या असतात, की पुरुषांनाहि ते साधने कठीण जाते. केवळ कागदी व्यवहारापुरते काम असेल, तर स्त्रियाहि ते काम कार्यक्षमतेने करू शकतील. बँकांच्या खातेदारांतहि अजून स्त्रियांची संख्या कमी आहे आणि त्यांची खाती असली तरी त्यांत बहुधा फारशी देवघेव होत नाही असा अनुभव आहे. बँकिंगकडे स्त्रियांना आकर्षित करण्याचा प्रयत्न बऱ्याच बँकांनी आजवर केलेला आहे. काहीं झाले तरी बँक शाखेची मॅनेजर एकादी स्त्री झाली, तर ती कौतुकाचीच बाब होईल. बँकेच्या संचालकपदीं मात्र स्त्रिया विराजमान झालेली कित्येक उदाहरणे आहेत; आणि जिची मॅनेजिंग डायरेक्टर स्त्री आहे, अशी अर्बन सहकारी बँकहि महाराष्ट्रांत आहे.



# इंडस्ट्रिअल फिनेन्स कॉर्पोरेशन ऑफ इंडिया

## दहा वर्षांतील कामाचा आढावा

इंडस्ट्रिअल फिनेन्स कॉर्पोरेशन ऑफ इंडियाचें एकूण वसूल मांडवल ५ कोटी रुपये आहे, आणि तें प्रत्येकी ५,००० रुपयांच्या १०,००० भागांत विभागलेलें आहे. ह्या भागांची मालकी खालीलप्रमाणें वाटलेली आहे :—

	भागांची संख्या
मध्यवर्ती सरकार	२,०००
रिझर्व्ह बँक	२,०५४
शेडचूल्ड बँका	२,४०५
विमा कंपनी, इ.	२,५९८
(पैकी लाइफ इ. कॉर्पोरेशनकडे २,३४६ भाग आहेत.)	
सहकारी बँका	९४३

एकूण १०,०००

कॉर्पोरेशनचे रिझर्व्ह व इतर फंड ५६ लक्ष रुपयांचे आहेत आणि तिने बॉन्डस व डिबेंचर्सच्या स्वरूपात १२३ कोटी रु. उभारलेले आहेत. सरकारकडून १५ कोटी रु. कर्जाकडे घेतलेले आहेत. डिबिडंडसाठी सरकारने दिलेल्या रकमांपैकी ५८ लक्ष रुपये अद्याप परत करावयाचे आहेत. कॉर्पोरेशनचे ४ कोटी रुपये बँकांतून शिल्लक आहेत. २९ कोटी रुपयांची कर्जे येणे आहेत. कॉर्पोरेशनचा एकूण ताळेबंद ३५ कोटी रुपयांचा आहे.

कॉर्पोरेशनच्या कामाचा गेल्या तीन वर्षांचा आढावा खालील प्रमाणे आहे :—

### गेल्या तीन वर्षांतील कर्जाच्या अर्जांची विल्हेवाट

	३०-६-१९५६	३०-६-१९५७	३०-६-१९५८
	अखेरच्या वर्षी रकम (हजार रु.)	अखेरच्या वर्षी रकम (हजार रु.)	अखेरच्या वर्षी रकम (हजार रु.)
१ आलेले अर्ज	८६२७,७०,०२	६७२१,३६,२५	४८१२,८८,५०
२ मंजूर केलेले अर्ज	४४१५,१३,००	५१११,९०,७५	२२७,७८,५०
३ वाटलेली कर्जे	२,२०,२३	९,७७,५०	८,३३,३५
४ नामंजूर केलेले अर्ज	८२,१७,५०	१४४,८७,५०	११०,००
५ रद्द किंवा परत घेतलेले अर्ज	७१,३८,००	१०२,७३,१०	१०२,११,५०
६ वर्षांअखेर विचार चालू असलेले अर्ज	३४९,८८,६०	२६११,३७,००	४११२,९८,२०

३० जून, १९५८ अखेर संपलेल्या वर्षी एकूण ७,७८,५०,००० रुपयांची कर्जे मंजूर करण्यांत आली. ही सर्व

कर्जे जानेवारी ते जून, १९५८ ह्या सहा महिन्यांतच मंजूर केली गेली. जुलै ते डिसेंबर, १९५७ ह्या सहामार्हात पैशांच्या तुटवड्यामुळे कर्जे-मंजुरी शक्य झाली नाही.

१९५७-५८ मध्ये १९५६-५७ चे मानाने कर्जाचे अर्ज कमी आले व कर्जाची रकमहि कमी मागण्यांत आली, ह्याचे कारण परदेशीय हुंडणावळीची चणचण, हे होय.

१४,८८,५०,००० रु. कर्जे मागणारे ४८ अर्ज कॉर्पोरेशनकडे आले. त्यांपैकी ७,४९,५०,००० रु. कर्जाचे २० अर्ज साखरेच्या कारखान्यांचे होते; १,९८,००,००० रु. कर्जाचे १२ अर्ज टेक्सटाइल घंध्याचे होते; २,९५,००,००० रु. कर्जाचे ५ अर्ज सिमेंटच्या कारखान्यांचे होते.

### सहकारी साखर कारखान्यांना अग्रस्थान

साखरेच्या कारखान्यांच्या अर्जांपैकी १९ अर्ज सहकारी सोसायट्यांचे होते व त्यांनी ७,०४,५०,००० रु. कर्जे मागितले होते. सहकारी सोसायट्यांना सात प्रोत्साहन देण्याच्या सरकारी धोरणास अनुसरून, त्यांना २,५१,००,००० रु. कर्जे मंजूर करण्यांत आली. म्हणजे, आतांपर्यंत कॉर्पोरेशनने सहकारी साखर कारखान्यांना मंजूर केलेल्या कर्जाची रकम १३,२३,५०,००० रु. झाली आहे. साखरेच्या घंध्याला मंजूर केलेल्या कर्जाच्या रकमेच्या ६९% ही रकम आहे; आणि कॉर्पोरेशनने सर्व प्रकारच्या कारखान्यांना मिळून मंजूर केलेल्या एकूण कर्जाच्या २१% आहे. एकूण २६ सहकारी कारखान्यांना कॉर्पोरेशनने मदत केली आहे. आसाम, मुंबई, मद्रास, म्हैसूर, पंजाब आणि उत्तरप्रदेश ह्या राज्यांतील सहकारी कारखान्यांना ही कर्जे मिळाली असली, तरी त्यांतला मुंबई राज्याचा वाटा सर्वांत मोठा आहे. ह्या राज्यांतील सहकारी साखर कारखान्यांना ८,१७,५०,००० रु. ची कर्जे मंजूर झालेली आहेत.

कॉर्पोरेशनच्या दप्तरांत अजून ४१ अर्जांचा विचार चालू आहे. त्यांपैकी १४ अर्ज सहकारी कारखान्यांचे असून त्यांची मागणी ५,७७,००,००० रुपयांची आहे. ह्यापैकी ८ अर्ज (५,०२,००,००० रु. कर्जाचे) नव्या सोसायट्यांचे आहेत. पण त्यापैकी ७ सोसायट्यांना आयातीचा परवाना मिळालेला नाही; त्यामुळे त्यांचे अर्ज विचारांत घेतले जाण्यास अवघे आहे. एका सोसायटीला परवाना जून, १९५८ मध्ये मिळाला. उरलेले ६ अर्ज ज्यांना कॉर्पोरेशनने आधी कर्जे दिलेली आहेत, अशा सोसायट्यांचे आहेत.

### दहा वर्षांतील कामकाज

इं. फि. कॉर्पोरेशनला आता दहा वर्षे पुरी झाली आहेत. तिने आतांपर्यंत कर्जाचे २८१ अर्ज मंजूर केलेले आहेत. त्यांपैकी १७० अर्ज नव्या उद्योगघंध्याचे (१५ ऑगस्ट, १९४७ नंतर सुरू झालेल्या कारखान्यांचे) आहेत व त्यांना ४०,९८,५०,००० रु. कर्जे मंजूर केलेले आहे. उरलेल्या १११ अर्जांदांना म्हणजे जुन्या कारखान्यांना २१,९१,५०,००० रु. कर्जे मंजूर केलेले आहे.

कॉर्पोरेशनने दहा वर्षांत केलेल्या कामाचे ३०-६-१९५८  
अखेरचे थोडक्यांत आंकडे असे आहेत:-

	संख्या	रक्कम रु.
आलेले कर्जाचे अर्ज	६२३	१२४,३४,५०,०००
मंजूर केलेली कर्जे	२८१	६२,९०,००,०००
वाटलेली कर्जे		३४,८४,०५,०००
येणे असलेली कर्जे		२८,९४,४८,०००

कॉर्पोरेशनने मंजूर केलेली व प्रत्यक्ष दिलेली कर्जे

वर्ष अखेर	मंजूर केलेली कर्जे (रु.)	प्रत्यक्ष दिलेली कर्जे (रु.)
जून, १९४९	३,४२,२५,०००	१,३२,८९,८१३
जून, १९५०	७,१९,२५,०००	३,४०,७४,३१२
जून, १९५१	९,५८,२०,०००	५,७८,६५,८००
जून, १९५२	१४,०३,४५,०००	७,५७,०३,८००
जून, १९५३	१५,४६,७०,०००	१०,०६,७९,८००
जून, १९५४	२०,७३,७५,०००	१२,८८,६५,७५२
जून, १९५५	२८,०७,७५,०००	१४,५२,९६,३०४
जून, १९५६	४३,२०,७५,०००	१६,७३,१९,६७७
जून, १९५७	५५,११,५०,०००	२६,५०,७०,१७४
जून, १९५८	६२,९०,००,०००	३४,८४,०५,१४८

थकलेले व्याज व मुद्दल

एकूण येणे कर्जावरील व्याजाची आकारणी १९५७-५८  
अखेर ५,१४,६६,६४२ रुपये झाली. त्यापैकी ५,०६,०१,८३९  
रु. व्याज प्रत्यक्ष वसूल झाले. म्हणजे, व्याजाच्या एकूण येण्या-  
पैकी १.७% येणे आले नाही. मुद्दलाचे येणे ३,७९,९३,१३६  
रु. होते त्यापैकी ३,४९,१४,२३६ रु.ची वसुली झाली. म्हणजे,  
६.१% मुद्दल वसूल व्हावयाचे राहिले. मुख्यतः चार कारखान्यां-  
कडूनच व्याज व मुद्दल थकलेले आहे. २,२६,६५,३०२ रु. एवढी  
रक्कम वसुलीस पात्र होण्याच्या आधीच काही कारखान्यांनी  
दिली आहे.

अर्जांना मंजूर केलेल्या रकमेच्या अनुरोधाने छाननी

कर्ज	अर्जांची संख्या	रक्कम (रुपये)
१० लक्ष रु. पेक्षा कमी	११६	७,१५,००,०००
१० ते २० लक्ष रु.	६८	१०,५०,००,०००
२० ते ३० लक्ष रु.	२७	७,२८,००,०००
३० ते ४० लक्ष रु.	२३	८,७६,००,०००
४० ते ५० लक्ष रु.	३०	१४,३६,००,०००
५० ते ६० लक्ष रु.	७	४,०४,००,०००
६० ते ७० लक्ष रु.	१	६४,००,०००
७० ते ८० लक्ष रु.	—	—
८० ते ९० लक्ष रु.	१	९०,००,०००
९० लक्ष ते १ कोटी रु.	५	५,००,००,०००
१ कोटी रु. पेक्षा जास्त	३	४,२७,००,०००
	२८१	६२,९०,००,०००

## सरदारगृह

क्रॉफर्ड मार्केटजवळ, मुंबई २.

राहण्याची व भोजनाची उत्तम सोय.

मंगलकाये व मेजवान्या यांसाठी सोईस्कर ठिकाण.

— आमची वैशिष्ट्ये —

★ हीरकोत्सवानिमित्त अद्यावत् पद्धतीचे भोजनगृह व  
अनेक प्रकारच्या सुखसोई.

★ टिळक जन्म-शताब्दि दिनी लोकमान्यांचे सरदारगृहांत  
केलेले स्मारक.

**श्री**  
**बॉम्बे स्टेट कॉऑपरेटिव्ह बँक लि**  
स्थापना मुंबई १९५१

मुख्य कार्यालय: ९ बेकहाऊस लेन, फोर्ट मुंबई १.  
चेअरमन: श्री.रमणलाल जी.समिया.

हा बँक गुंतविलेला पैसा शेतकरी व  
सर्व प्रकारच्या शेतकरी संस्था व  
उपयोगासाठी किंवा वाढी.

भरपाई झालेले भांडवल-  
भागीदारांतर्फे-रु. ४४ लाख  
मुंबई सरकारतर्फे-रु. ८१ लाख  
रु. १ कोटी २५ लाख

गंगाजळी व फंड रु. ५३ लाख  
ठेवी रु. १२ कोटी  
खेळते भांडवल रु. २४ कोटी  
वृहन्मुंबई व १० जिल्ह्यांमध्ये ४३ शाखा

भारतातील प्रमुख शहरी गुंत्या वित्त वगैरे वसुलीची  
व्यवस्था केली जाते. सर्व प्रकारच्या ठेवी व वित्तारण्या  
आतात. आपले माहितीसाठी चौकशी करावी.

फोन : २५५४७५  
तार : फोर्मेर बँक

**जी. एम. लाड.**  
मॅनेजिंग डायरेक्टर

रजिस्टर्ड 'नाग छाप' ट्रेडमार्क

## सुगंधी मालाचे कारखानदार

गेली कैक वर्षे अखिल हिंदुस्थानांत खात्रीची म्हणून  
वापरण्यात येणारी 'नाग छाप' ऑरोमॅटिक केमिकल्स,  
इसेन्शियल ऑईल्स, रेझिनॉइड्स व सर्व प्रकारचे सुगंधी  
अर्क, इत्यादी माल वापरून आपल्या मालाचा दर्जा  
कायम ठेवात आहेत.

हिंदुस्थानांत प्रथमच बनविणारे विख्यात कारखानदार

**एस्. एच्. केळकर आणि कं. (प्रा.) लि.**

३१, मंगळदास रोड, मुंबई २.

शाखा : बंगलोर सिटी.

## रिझर्व्ह बँकेचा अंतर्गत कारभार कसा चालतो ?

रिझर्व्ह बँक ऑफ इंडियाची १ एप्रिल, १९३५ रोजी स्थापना झाली. तेव्हापासून बँकेच्या कामांत एकसारखी वाढ होत गेली आहे. नव्या नव्या जबाबदाऱ्या तिच्यावर टाकण्यांत आलेल्या आहेत. विशेषतः गेल्या दहा वर्षांत रिझर्व्ह बँकेचे महत्त्व खूपच वाढले आहे. ३० जून, १९३९ रोजी रिझर्व्ह बँकेत २,५७४ लोक नोकरीवर होते; आता त्यांची संख्या ८,७८३ झाली आहे! रिझर्व्ह बँकेची मुख्य कामे चालनी नोटा आणि बँकिंगचा व्यवहार ह्यासंबंधी आहेत. त्यासाठी इश्यू खाते व बँकिंग खाते अशी दोन स्वतंत्र खाती आहेत; तींच 'लोकल' ऑफिस/बँकेच्या शाखा होत. बँकांची तपासणी व देखरेख, बँकिंग व कर्जपुरवठा ह्याबाबत धोरणे आंखणे, हुंडणावळीचे नियंत्रण, सरकारला आर्थिक व द्रव्यविषयक सल्ला देणे, इत्यादि कामे रिझर्व्ह बँकेच्या मुंबई येथील मध्यवर्ती कचेरीत केली जातात.

मध्यवर्ती कचेरीत १० शाखा आहेत:—(१) सेक्रेटरीची कचेरी, (२) चीफ अकॉउंटन्टी कचेरी, (३) तपासणी खाते, (४) कायदाविषयक खाते, (५) अॅग्रिकल्चरल क्रेडिट खाते, (६) बँकिंग कारभार खाते, (७) बँकिंग वाढ खाते, (८) इंडस्ट्रियल फिनॅन्स खाते, (९) हुंडणावळ नियंत्रण खाते व (१०) संशोधन व आंकडे खाते. बँकेच्या मूल्याही कामांत दुय्यम कामांची भर पडत असल्याने बँकेची संघटनाहि व्यापक होत आहे.

### बँकेच्या कचेऱ्या / शाखा

मुंबई, कलकत्ता, मद्रास, व नवी दिल्ली येथे बँकेची लोकल बॉर्डे आहेत व त्या केंद्रांना कचेऱ्या असे म्हटले जाते. बाकीच्या केंद्रांना शाखा असे म्हणतात.

रिझर्व्ह बँकेच्या बंगलोर, मुंबई, कलकत्ता, कानपूर, मद्रास, नागपूर आणि नवी दिल्ली येथे स्थानिक कचेऱ्या / शाखा आहेत. प्रत्येक कचेरी / शाखा म्हणजेच बँकेची बँकिंग व इश्यू खाती होत. बँकिंग खाते मॅनेजरच्या हातांत असते. इश्यू खाते हे करन्सी ऑफिसरच्या मुखत्यारीत असते, तर सबंद कचेरीचा कारभार मॅनेजर पहातो. हुंडणावळ नियंत्रण खाते, बँकिंग कारभार खाते, अॅग्रिकल्चरल क्रेडिट खाते ह्यांच्या शाखा आणि कलकत्ता येथील अॅग्रिकल्चरल क्रेडिट खाते व संशोधन विभाग, ही सर्व बँकिंग खात्यास जोडलेली आहेत. मुंबई येथील मुख्य कचेरीत ही सर्व खाती एकत्रित आलेली आहेत. इतर केंद्रांत, तेथील मॅनेजरच्या हाताखाली त्यांचा कारभार चालतो, तर सूचना मात्र मध्यवर्ती कचेरीतूनच येतात; सूत्रे मध्यवर्ती कचेरीतूनच हालतात. बँकेने एप्रिल १९३६ मध्ये लंडनमध्ये शाखा उघडली. 'हाय कमिशन ऑफ इंडिया' चे खाते चालविणे, भारताच्या कर्जाचा व्यवहार करणे, इत्यादि तिच्याकडे कामे आहेत.

### बँकिंग खाते

सरकारची व बँकांची बँकर, ह्या नात्याची कामे ह्या खात्यांत चालतात. ह्या खात्याच्या सात कचेऱ्या आहेत; प्रत्येकीवर एक मॅनेजर आहे. बँकिंग खात्याचे चार भाग पाडलेले आहेत. पब्लिक अकॉउंटस खाते, पब्लिक डेट ऑफिस (कानपूर व नागपूर वगळून), डिपॉझिट अकॉउंटस खाते व सिक्युरिटीज खाते

(कानपूर व नागपूर वगळून). मुंबई येथील कचेरीत चांदीच्या आयातीचे परवाने, सरकारच्या वतीने सोने-चांदीची विक्री, ही कामे बँकिंग खात्यांतच केली जातात.

### पब्लिक अकॉउंटस खाते

मध्यवर्ती सरकार, राज्य सरकार, सरकारची वेगवेगळी खाती, मुख्यतः रेल्वेज, ह्यांच्या ठेवीची व्यवस्था पब्लिक अकॉउंटसकडे आहे. त्यांचे पैसे स्वीकारणे व त्यांच्या वतीने ते देणे, पैशाची वर्गावगी करणे, ही कामे त्यांत चालतात.

### पब्लिक डेट ऑफिस

मध्यवर्ती सरकारच्या कर्जाची व्यवस्था, हे रिझर्व्ह बँकेचे कायद्याने ठरवलेले काम आहे. राज्य सरकारांच्या कर्जाची व्यवस्थाहि बँक पहाते; त्याबद्दल बँकेचे त्या सरकारांशी करार झालेले आहेत. नव्या कर्जाच्या अटी, रकम, व्याज उभारण्याच्या तारखा, पद्धती, वेगवेगळ्या राज्यांच्या कर्ज उभारणीत एकवाक्यता, ही कामे सेक्रेटरीच्या कचेरीत होतात. सोईसाठी बंगलोर, मुंबई, कलकत्ता, मद्रास व नवी दिल्ली येथील केंद्रांतील पब्लिक डेट ऑफिससमर्थे कामाची वांटणी करण्यांत आलेली आहे. पब्लिक डेट अॅक्ट, १९४४ व पब्लिक डेट रूल्स १९४६, ह्यांत सरकारी रोख्यांविषयी कायदा सांगितलेला आहे. कर्ज-उभारणी, वर्गावगी, रिन्युअल, व्याजाचा बटवडा, इत्यादींविषयी नियम गव्हर्नमेंट सिक्युरिटीज मॅन्युअलमध्ये सांगितलेले आहेत.

पब्लिक डेट ऑफिसचे मुख्य काम म्हणजे सरकारी रोख्यांच्या विक्रीच्या रकमा जमा करून रोखे देणे, त्यांवरील सहामाही व्याज देणे, कोणत्या ट्रेझर्या-सबट्रेझर्यांत व्याज मिळावयाचे त्याचे शेर मारणे, वेगवेगळ्या रोख्यांचे कागद नवीन करून देणे, रूपांतर करणे, त्यांचे भाग पाडणे, मुदत भरलेल्या रोख्यांचे पैसे देणे, रोख्यांबद्दलच्या तक्रारींची चौकशी करणे, इत्यादि. ट्रेझर्यांच्या कामावर सरकारी रोख्यांच्या कामापुरती देखरेख पब्लिक डेट ऑफिसची असते. स्टॉक सर्टिफिकेट व स्टॉक ह्या स्वरूपांत रोखे दिले जातात; सब्सिडिअरी जनरल लेजरमध्येहि सरकारी रोखे धारण करता येतात. १० वर्षांची ट्रेझरी सेव्हिगज डिपॉझिट सर्टिफिकेट व १५ वर्षांची अॅन्युइटी सर्टिफिकेट देण्याचे कामहि बँकेच्या पब्लिक डेट ऑफिसकडे आहे.

### डिपॉझिट अकाउंटस

ह्या खात्याकडे बँकेचे अंतर्गत हिशेब, शेड्यूल्ड बँकांनी कायद्याप्रमाणे ठेवावयाच्या शिलका, बिगर-शेड्यूल्ड व सहकारी बँकांच्या ठेवी, ह्याबाबत कामे आहेत. फिनॅन्शियल कॉर्पोरेशन्स, विदेशी सेंट्रल बँका, परराष्ट्रीय संस्था, इत्यादींची चालू खातीहि ह्या खात्याकडे असतात. जागतिक चलननिधि व जागतिक बँक ह्यांच्या रुपयाच्या चलनांतील चालू खातीहि संभाळली जातात. शेड्यूल्ड बँका व राज्य सहकारी बँका आणि इंडस्ट्रियल फिनॅन्स कॉर्पोरेशन व स्टेट फिनॅन्शियल कॉर्पोरेशन्स ह्यांची विले डिस्कॉंट करणे व त्यांना कर्जे देणे डिपॉझिट अकॉउंटस खात्याचे काम आहे. रिझर्व्ह बँकेच्या 'रेमिटेन्स' सोईच्या योजना-प्रमाणे पैसे इकटून तिकडे पाठविणे हेहि ह्या खात्याचे काम आहे. स्टॉर्लिंगची सरदेदी-विक्री, ट्रेझरी विलांची टेंडर्स, इत्यादि कामेहि केली जातात.

## भोर स्टेट बँक लि.

[ स्थापना : १९४४ ]

मुख्य कचेरी:-भोर, जि. पुणे.

शाखा:-पुणे, पाली व शिस्वळ.

अधिकृत भांडवल	रु. ५,००,०००
खपलेलें भांडवल	रु. ५,००,०००
वसूल भांडवल	रु. २,५०,०००
गंगाजळी व इतर फंड्स	रु. ८५,५००

### बोर्ड ऑफ डायरेक्टर्स

श्री. म. व्यं. शिंगरे, अध्यक्ष.  
 न. भू. ना. पां. थोपटे, उपाध्यक्ष.  
 रावसाहेब य. द. खोले.  
 श्री. गो. वा. देवी  
 श्री. चं. रा. राठी.  
 श्री. बा. ग. धंडुके.  
 सरकारी रोखे खरेदी-विक्री, व्याजवसुली, पेंशन कले-  
 कशन व इतर बँकिंगचे सर्व व्यवहार केले जातात.  
 बँक १ ते ४ वर्षे मुदतीसाठी कायम ठेवी स्वीकारते.  
 दराबाबत समक्ष चौकशी करावी.  
 पुणे कचेरी:-बुधवार घ. नं. ३६१-६२, पासोड्या  
 विठोबाजीक. फोन नं. २५७६.  
 अधिक माहितीसाठी लिहा.

वायू. एस्. जोशी  
 मॅनेजर.

## युनायटेड वेस्टर्न बँक, लिमिटेड, सातारा [ शेड्यूल्ड बँक ]

हेड ऑफिस—मॅलेस स्ट्रीट, चिरमुले निकेतन, सातारा.

शाखा—मुंबई फोर्ट, मुंबई गिरगाव, पुणे, नासिक,  
 चार्शी, लोणंद, कोल्हापूर व हलकर्णी

ना. ३०-६-५७ अक्षर

अधिकृत भांडवल	रु. २०,००,०००
वसूल भांडवल	रु. ६,५०,०००
रिझर्व व इतर फंड्स	रु. ३,०३,०००
ठेवी व इतर फंड्स	रु. १,२५,००,०००
एकूण खेळते भांडवल	रु. १,४०,००,०००

मुदत ठेवीवरील व्याजाचे दर :

१ वर्ष ते दोन वर्षे	तांन वर्षे	५ वर्षे
रु. ३-०-०	रु. ३-४-०	रु. ३-८-०

दहा अगर अधिक वर्षे रु. ४-०-० (चार फक्त)

सेविंग बँक	दरसाल दर शेंकडा	२-०-०
सेविंग डिपॉझिट	"	२-८-०
चालू डिपॉझिट	"	०-८-०

सेविंग बँक व से. डिपॉझिट सात्यावर नवीन आकर्षक नियम तयार केले असून व्याजाचे दरांतहि वाढ केली आहे. त्याबद्दलची सविस्तर माहिती आमचे कोणत्याहि शाखेत समक्ष मिळू शकेल.

सर्व तऱ्हेचे बँकिंगचे व्यवहार केले जातात.

सी. ह. जोशी, शं. ह. साठे,  
 बी. ए., बी. कॉम., मॅनेजर. बी. ए., एलएल. बी., चेअरमन

## दी भारत इंडस्ट्रियल बँक लिमिटेड

हेड ऑफिस : पुणे शहर

शाखा:-पुणे लष्कर, चारामती, लोणावळा,  
 श्रीरामपूर, ओझर ( तांबट ) जि. नासिक,  
 खोपोली जि. कुलाबा

श्री. के. पां. जोशी (अध्यक्ष) | श्री. का. म. महाजन (उपाध्यक्ष)

अधिकृत भांडवल	रु. १५,४३,८१०
विक्री झालेलें भांडवल	रु. ७,९३,८१०
वसूल भांडवल	रु. ४,००,०००
रिझर्व्ह फंड व	

इतर रिझर्व्ह रु. १,१४,०००

एकूण खेळते भांडवल रु. ७०,००,०००चे वर

बँकेचे इमारतीत माफक भाड्यांत सेफ  
 डिपॉझिट लॉकरची सोय केली आहे.

सर्व प्रकारचे बँकिंगचे व्यवहार केले जातात.

श्री. रा. बा. साळवेकर }  
 B. A., LL. B. } मॅनेजिंग डायरेक्टर्स  
 श्री. नी. ना. क्षीरसागर }

स्थापना सन १९३५

टे. नं. २६२५२८

## दि मराठा मार्केट पीपल्स को-ऑपरेटिव्ह बँक लि.

सिताराम बिल्डिंग, क्रॉफर्ड मार्केट, मुंबई नं. १  
 ( १९२५ च्या सहकारी कायद्यान्वये रजिस्टर झालेली )

संकल्पित भांडवल	रु. १,००,०००
जमा भांडवल	रु. ९१,०००
फंड्स (रिझर्व्ह व इतर)	रु. ९५,०००हून अधिक
ठेवी	रु. ६,००,००० "
खेळते भांडवल	रु. ९,००,००० "

★ बोर्ड ऑफ डायरेक्टर्स ★

श्री. रा. सा. भ. ना. ढोबळे, (अध्यक्ष)  
 श्री. गे. गो. ढोले, (उपाध्यक्ष)  
 श्री. उ. भा. तांबे, (ऑ. मॅ. डायरेक्टर)  
 श्री. म. बा. बेंडे, (ऑ. सजिनदार)  
 श्री. म. मा. वामन डायरेक्टर  
 श्री. गे. ल. पाटील नलवडे "  
 श्री. आ. पां. ढोरे "  
 श्री. झा. मा. मनसुख "  
 श्री. म. रा. नेहरकर "

सर्व प्रकारचे बँकिंगचे व्यवहार केले जातात.

वेगवेगळ्या केंद्रांतील क्लिअरिंग हौसेसवर ह्याच खात्याची देखरेख असते. बंगलोर, मुंबई, कलकत्ता, कानपूर, मद्रास, नागपूर व नवी दिल्ली येथील क्लिअरिंग हौसेस बँकेच्या प्रत्यक्ष कारभाराचाच एक भाग आहे. बाकीच्या ठिकाणी स्थानिक क्लिअरिंग हौसेस स्वायत्त आहेत.

### सिक्युरिटीज खाते

सरकारी अधिकारी ह्या भूमिकेतून सरकारी अधिकाऱ्यांनी व लोकल अर्थोरिटीजनी बँकेकडे ठेवलेल्या रोख्यांची खरेदी, विक्री, सुरक्षितता, इत्यादि कामे ह्या खात्याकडे आहेत. ट्रस्टफंड, कोर्ट ऑफ वॉर्ड्सच्या इस्टेटी, कंत्राटदारांच्या अनामत रकमा, लोकल अर्थोरिटीजच्या प्रॉव्हिडंट फंडांची जमा, इत्यादि गोष्टी त्यांत येतात. बँकेजवळ तिला मान्य असलेल्या दडालांचो यादी आहे, त्यांचेमार्फत रोख्यांची खरेदी-विक्री केली जाते. इश्यू व बँकिंग खात्यांतर्फे आलेले सरकारी रोखे सिक्युरिटीज खाते संभाळते. विमा कंपन्या, विदेशी बँका, ह्यांनी कायद्याप्रमाणे बँकेकडे ठेवावयाचे रोखे ह्याच खात्यांत असतात; कर्ज घेणाऱ्या बँकांनी तारण म्हणून दिलेले रोखे व कागदपत्रे ह्यांचाहि त्यांत समावेश होतो. त्या सर्वांवरील व्याज वसूल करून त्या त्या मालकाकडे पाठविण्यांत येते.

### इश्यू खाते

चलनी नोटांच्या व्यवहाराच्या कार्यक्षम कारभारासाठी भारताची सात 'सर्कल्स' मध्ये विभागणी केलेली आहे. इश्यू खात्याच्या प्रत्येक शाखेत दोन भाग आहेत : जनरल खाते व कॅश खाते. जनरल खात्याची कामे म्हणजे नाशिकच्या छापखान्यातून नोटा आणून त्या करन्सी चेस्ट्सकडे रवाना करणे, इश्यू खात्याच्या जिंदगीची बाजू कायम राखणे, इत्यादि होत. कॅश खाते रोखीचे व्यवहार हाताळते. ज्या केंद्रांत इश्यू व बँकिंग अर्शा दोन्ही खाती एकाच इमारतीत आहेत, तेथे दोघांना मिळून एकच ट्रेझरर असतो. जनरल खात्याची कित्येक उपखाती आहेत.

### मुंबईच्या सेंट्रल ऑफिसची खाती

मुंबईच्या मध्यवर्ती कचेरीत १० कचेऱ्या/खाती आहेत. त्या प्रत्येकाचे काम येथे थोडक्यांत सांगितले आहे.

#### सेक्रेटरीची कचेरी

बँकेच्या धोरणविषयक बहुतेक कामांचे हे केंद्रस्थान आहे. ओपन मार्केट ऑपरेशन्स, मध्यवर्ती व राज्य सरकारांची कर्ज-उभारणी, ट्रेझरी विलांची विक्री, मध्यवर्ती व राज्य सरकारांना तात्पुरती कर्जे देणे, सरकारच्या जादा शिलकांची गुंतवणूक, जागतिक फंड व जागतिक बँक ह्यांचेही व्यवहार-करणे, स्थानिक स्वराज्यसंस्थाना कर्जउभारणबाबत सल्ला, ही त्यांतील कांहीं महत्त्वाची कामे आहेत. सेंट्रल बोर्ड व त्याच्या कमिटीच्या सभा, मध्यवर्ती व राज्य सरकारांशी धोरणविषयक बाबीवर पत्रव्यवहार, ही कामेहि ह्या खात्याकडे आहेत. बँकेच्या पब्लिक डेट खात्याचे नियंत्रण सेक्रेटरीच्या कचेरीच्या द्वारेच होते.

#### चीफ अकौंटंट

चीफ अकौंटंटच्या कचेरीत बँकेचे हिशेब (इश्यू व बँकिंग खात्यांतील) चोख ठेवले जातात. बँकेच्या कारभाराची ही केंद्र कचेरी आहे. बँकेच्या कचेऱ्या व शाखा ह्यांच्या खर्चावर ती नियंत्रण ठेवते. नोकरवर्गाची नेमणूक, नोकरांच्या हितवर्षक

योजना, ह्या विषयी हे खाते वेळोवेळ इतर खात्यांना व कचेऱ्यांना सूचना देते.

#### इन्स्पेक्शन खाते

बँकेच्या इन्स्पेक्टरच्या हाताखाली हे खाते बँकेच्या कचेऱ्यांची व शाखांची अंतर्गत तपासणी करून चीफ अकौंटंटच्या कचेरीकडे अहवाल पाडते. त्याखेरीज, बँकेच्या हिशेबांचे तपशीलवार ऑडिट करणारे सेंट्रल ऑडिट खाते आहे.

#### लीगल सेक्शन

बँकेच्या वाढत्या जबाबदाऱ्यांच्या दृष्टीने कायदाविषयक खाते १९५१ मध्ये सुरू करण्यांत आले. रिझर्व्ह बँक कायदा, बँकिंग कंपनीज कायदा, फॉरिन एक्सचेंज रेग्युलेशन अॅक्ट, पब्लिक डेट अॅक्ट, स्टेट बँक ऑफ इंडिया अॅक्ट, इत्यादि बँकिंग विषयक कायदांचा अर्थ हे खाते लावते व सल्ला देते. बँकेशी संबंधित कायदांचे मसुदे तयार करणे, नियम तयार करणे, नोटिफिकेशन्स तपासून देणे, ही कामेहि ह्या खात्याला करावी लागतात.

#### एक्सचेंज कंट्रोल खाते

फॉरिन एक्सचेंज रेग्युलेशन अॅक्ट, १९४७ च्या तरतुदीप्रमाणे हुंडणावळ, सोने-चांदी, रोखे, इत्यादींच्या परदेशी व्यवहाराचे नियंत्रण हे खाते करते. बँकेचा गव्हर्नर हाच ह्या खात्याचा प्रमुख आहे.

#### बँकिंग डेव्हलपमेंट खाते

ग्रामीण भागांत बँकिंगच्या सोयी वाढविणे आणि शेतकऱ्यांच्या कर्जविषयक प्रश्नांचा विचार करणे ह्या खात्याकडे आहे. स्टेट बँक ऑफ इंडियाच्या व्यवहाराकडे ह्या खात्याचे विशेष लक्ष असते. कमी दराने पैशाची वर्गावर्गी, चलनी नोटा व नाणी ह्यांच्या देवघेवांत सुकरता, ट्रेझरी व सत्रट्रेझरी ह्यांची सुधारणा, व्यापारी बँकांच्या मार्गांतील अडचणींचे निवारण, रिझर्व्ह बँक आणि अल्पवचन योजना चळवळ ह्यांचे साहचर्य राखणे, ही कामे ह्या खात्यांत चालतात.

#### इंडस्ट्रियल फिनॅन्स खाते

औद्योगिक कर्जपुरवठ्याचे सर्व प्रश्न हे खाते हाताळते.

#### अधिकल्चरल क्रेडिट खाते

ग्रामीण कर्जपुरवठ्याचे काम वाढले तसे ह्या खात्याचे कामेहि खूपच वाढले आहे. देशभर शेतमालाच्या साठवणीसाठी व विक्रीसाठी कोठारांची संकल्पित तरतूद ह्या खात्यामार्फत हाताळली जाते.

#### बँकिंग ऑपरेशन्स खाते

हिंदी बँकिंगची देखरेख, हे ह्याचे प्रमुख काम. रिझर्व्ह बँकेला कायद्यांनी तपासणीचे व नियंत्रणाचे व्यापक अधिकार दिलेले आहेत. ह्या खात्यामार्फत रिझर्व्ह बँक सर्व व्यापारी बँकांवर नजर ठेवते. बँकिंगच्या व्यवहारासाठी आलेले लायसेन्सचे अर्ज तपासणे, नव्या शाखांना मंजुरी देणे, भांडवल विक्रीच्या अर्जांचा निकाल करणे, बँकांची वरचेवर तपासणी करणे, बँकांच्या कर्जविषयक अर्जांचा विचार करणे, बँकांना व सरकारला सल्ला देणे, ही महत्त्वाची कामे ह्या खात्याकडे आहेत.

#### संशोधन व आंकडेवारी खाते

बँकेला स्वतःचे धोरण ठरविण्यास आणि इतर बँकांना व सरकारांना सल्ला देण्यास हे खाते माहिती पुरविते. चालू आर्थिक षडामोडींकडे त्याचे सतत लक्ष असते.

## दि इसलामपूर को-ऑ. पीपल्स बँक लि.

स्थापना १९२६ ] [ रजिष्टर नं. ५४०४  
मुख्य कचेरी - उरण इसलामपूर, जि. द. सातारा.  
अधिकृत भांडवल रु. ५०,०००  
वसूल भांडवल रु. ३६,४२५  
रिझर्व्ह फंड रु. २३,६३८

बोर्ड ऑफ डायरेक्टर्स

श्री. एम्. डी. पवार, (चेअरमन)  
श्री. ए. बी. रोटे, (व्हा. चेअरमन)  
श्री. के. एम्. पोटे, (सभासद)  
श्री. एस. ए. वाकळे, "  
श्री. एस. बी. कळे, "  
श्री. डी. टी. रानमाळे, "  
श्री. एस. ए. इवूशे, "

बँकिंगचे सर्व व्यवहार किफायतशीरपणे केले जातात.

ही दीपावळी आमचे भागीदारांस व हितचिंतकांस सुखावह जावो.

डी. डी. लाटकर,  
मॅनेजर.

## कोल्हापूर डिस्ट्रिक्ट सेंट्रल को-ऑपरेटिव्ह बँक लि.

कोल्हापूर.

स्थापना १९३८

शाखा : हातकणंगले, इचलकरंजी, जयसिंगपूर,  
मलकापूर.

शेअर भांडवल अधिकृत रु. ३०,००,०००  
शेअर भांडवल वसूल रु. १७,५०,०००  
ठेवी रु. ३०,००,०००  
खेळते भांडवल रु. ६७,००,०००

सर्व प्रकारच्या ठेवी आकर्षक दराने स्वीकारल्या जातात.  
बँकेच्या वाढत्या व्यापामुळे नवीन शेअर्स विक्रीस काढले आहेत.

ही दिवाळी आमच्या असंख्य चाहत्यांना व सभासदांना भरभराटीची जावो.

के. जी. आंबेकर,  
मॅनेजर.

यंदाची दिवाळी आमचे हितचिंतकांना  
सुखाची जावो !

## दि कोल्हापूर मराठा को-ऑप. बँक लि.

कोल्हापूर.

(स्थापना सन १९३३ इ०)



अधिकृत शेअर भांडवल रु. ३,००,०००  
खपलेले शेअर भांडवल रु. १,०५,५७०  
रिझर्व्ह फंड व इतर फंड्स रु. १,०३,३९२  
खेळते भांडवल रु. ४,०१,४५२

बँकिंगचे सर्व प्रकारचे व्यवहार केले जातात.

डी. के. पाटील,  
मॅनेजर

डी. ए. शिंदे,  
प्रेसिडेंट

ही दिवाळी आमच्या सर्व भागीदारांस, ठेवीदारांस  
आणि आश्रयदारांस सुखाची आणि समृद्धीची जावो.

## दि मराठा को-ऑपरेटिव्ह क्रेडिट बँक लि., बेळगांव

स्थापना ] तालुका-बेळगांव [ १९४२

अधिकृत भाग भांडवल रु. १,००,०००  
वसूल भाग भांडवल रु. ७२,५००चे वर  
रिझर्व्ह फंड्स रु. ७५,५००चे वर  
ठेवी रु. ७,९७,०००चे वर  
इन्व्हेस्टमेंट्स रु. २,८३,८००चे वर  
एकूण खेळते भांडवल रु. ९,००,०००चे वर

★ या बँकेत सर्व तऱ्हेचे बँकिंगचे व्यवहार केले जातात.  
★ या बँकेत सभासदांस आणि ठेवीदारांस नियमितपणा,  
काटकसर व बचत करण्याची संवय दृढमूल होण्या-  
करिता निरनिराळ्या आकर्षक बचतठेव योजना चालू  
केल्या आहेत.

★ या बँकेतील ठेवीवर आकर्षक व्याज दिले जाते.

★ बँक आरंभापासून "अ" वर्गात आहे.

विशेष माहितीसाठी भेटा.

जी. एम्. दळवी,  
चेअरमन.



# सह्या देणाऱ्या बँकेची जबाबदारी कोणती ?

कांहीं बँका आपल्या जाहिरातींत ग्राहकांना पैशाच्या व्यवहारासंबंधी तज्ज्ञांकडून खात्रीचा सह्या देण्याचें आकर्षण दाखवितात. ग्राहकांना पैसे गुंतविण्याच्या व इतर व्यवहारासंबंधी पुरेसे ज्ञान पुष्कळदां नसतें. त्यामुळें असा सह्या घेऊन आपले व्यवहार करणें त्यास सुरक्षितपणाचें वाटणें साहजिक असतें. असा सह्या एखाद्या बँकेनें आपल्या एखाद्या गिऱ्हाइकाला दिला आणि पुढें बँकेच्या सांगण्यावरून केलेल्या व्यवहारांत गिऱ्हाइकाचें नुकसान झालें, तर बँकेची जबाबदारी कोठवर व काय राहिल असा प्रश्न उत्पन्न होतो. ह्यासंबंधी इंग्लंडमधील एक न्यायनिवाडा उद्बोधक आहे. त्याची हकीकत अशी :

एक गृहस्थ एका बँकेकडे गेले आणि त्यांनीं बँकेच्या मॅनेजरला पैसे गुंतविण्याविषयी सह्या विचारला. मॅनेजरनें असा सह्या देण्याचें कबूल केलें आणि अमुक एका 'अ' खाजगी कंपनीचे प्रेफरन्स शेअर्स बँकेमार्फत घ्यावे असा सह्या दिला. 'अ' कंपनी ही त्याच बँकेची गिऱ्हाईक होती आणि ही गोष्ट त्या गृहस्थांना माहित होती. पण 'अ' कंपनीनें बँकेकडून बराच मोठा ओव्हरड्राफ्ट घेतलेला होता. त्या कंपनीला नेहमीच पैशाची गरज लागत असे. तें कसेंहि असलें तरी मॅनेजरनें सह्या दिला म्हणून त्या गृहस्थानें 'अ' कंपनीच्या प्रेफरन्स शेअर्समध्ये आपले कांहीं पैसे गुंतविले. अशा प्रकारचा सह्या तज्ज्ञाकरवी देण्यांत येईल अशी जाहिरात ती बँक नेहमीच करीत असे.

सह्या घेणारे गृहस्थ 'अ' कंपनींत आपले पैसे गुंतवूनच थांबले नाहींत. बँक मॅनेजरच्याच सल्ल्यावरून दुसऱ्या एका खाजगी कंपनीला त्याच बँकेनें दिलेल्या ओव्हरड्राफ्टबद्दल हमीहि त्यांनीं आपल्या शिरावर घेतली. ह्या दुसऱ्या कंपनीला 'ब' कंपनी असें म्हणूं. ही हमी देतांना बँकेच्या मॅनेजरनें त्या गृहस्थांना असें आश्वासन दिलें होतें कीं, हमीचे पैसे करण्याचा प्रसंग उद्भवण्याचा कांहींच धोका नाहीं. पण पुढें असें झालें कीं, 'अ' कंपनीला भागांत गुंतविलेले सर्व पैसे बुडाले आणि 'ब' कंपनीच्या बँकेनें दिलेल्या ओव्हरड्राफ्टचे पैसे भरण्याबद्दल त्या गृहस्थांना बँकेकडून नोटिसहि आली. ह्या सर्व प्रकारामुळें ते गृहस्थ अगदीं गोंधळून गेले व त्यांनीं बँकेवर व बँकेच्या मॅनेजरवर हलगर्जीपणाबद्दल दावा लावला.

दाव्याचें काम चालू झाल्यावर सह्या घेणारे गृहस्थ म्हणाले कीं, ह्या दोन्ही बाबतींत बँकेनें मला अगदीं वाईट सह्या दिला. पैशाच्या व्यवहाराबाबत कुशल सह्या आपण देतो असें बँक आपल्या जाहिरातींत म्हणत असते. तो कुशल सह्या हाच काय ?

त्यावर बँकेतर्फें अशी बाजू मांडण्यांत आली कीं, जाहिरात दिलेली असो अगर नसो; आपल्या गिऱ्हाइकांना द्रव्यविषयक व्यवहाराबद्दल सह्यामसलत देणें हा कांहीं बँकेच्या धंदेवाईक कामाचा भाग नाहीं. ह्याचा अर्थ असा कीं, संबधित गृहस्थांना काळजीपूर्वक व अचूक सह्या देण्याचें बंधन बँकेवर नव्हतें. म्हणून बँक मॅनेजरनें दोन्ही बाबतींत जो सह्या दिला, त्याबद्दल बँक जबाबदार नाहीं.

न्यायाधीशानें दोन्ही बाजू ऐकून घेतल्यावर पुढीलप्रमाणें निकाल दिला. " बँकेच्या धंद्याची व्याप्ति अगर मर्यादा काय ? हा खरा प्रश्न आहे. ह्या बाबतींत निश्चित असा कायदा अगर सर्वसाधारण नियम नाहीं. एखादी बँक आपले व्यवहार कसे चालविते ह्याबद्दलची वस्तुस्थिति लक्षांत घेऊनच त्या विवक्षित बँकेच्या धंदेवाईक व्यवहारांची व्याप्ति व मर्यादा ठरवितां येतील. ह्या सटल्यांतील द्रव्यविषयक सह्या देण्याचें कार्य बँकेच्या व्यवहारांत वसतें हें बँकेनें दिलेल्या जाहिरातीवरून सिद्ध झालेलें आहे. ज्या दोन व्यवहारांच्या बाबतींत बँकेच्या मॅनेजरनें सह्या दिला, ते व्यवहार बँकेतर्फें कुशलतेनें व काळजीपूर्वक करण्यांत येणाऱ्या इतर व्यवहारांतच मोडतात. तरीसुद्धां वादीला देण्यांत आलेला सह्या योग्य व काळजी घेऊन आणि कुशलतेनें देण्यांत आलेला नव्हता. खरें पाहिलें तर सटल्यांतील परिस्थितीचा विचार करतां सह्या थाव्यासच नको होता. म्हणून वादीला जें नुकसान सोसावें लागलें त्याची जबाबदारी बँक व बँकेचा मॅनेजर ह्यांच्यावर पडते. पुराव्यावरून असें दिसतें कीं, बँकेच्या मॅनेजरनें दिलेला सह्या अप्रामाणिकपणानें दिलेला नव्हता. पण 'अ' कंपनीचे शेअर्स घेण्यांत अगर 'ब' कंपनीबद्दल हमी देण्यांत वादीचें हित आहे, असें मानण्यास बँक मॅनेजरला वाजवी असें कारण नव्हतें. वादी हा बँकेचे गिऱ्हाइक होतें कां नव्हतें, ह्या मुद्यांत फारसा अर्थ नाहीं. बँक जर नेहमीं सह्या देत असेल तर संभाव्य गिऱ्हाइकांना सुद्धां काळजीपूर्वक व कौशल्यपूर्ण सह्या मिळण्याचा हक्क आहे. वादी कांहीं बँकेत गप्पाटप्पा मारण्यास आला नव्हता. तो गंभीर स्वरूपाच्या कामासाठीं आला होता. तथापि एक गोष्ट लक्षांत घेणें जरूर आहे. बँकेनें दिलेला सह्या परिणामाच्या दृष्टीनें चुकीचा ठरला एवढ्याच करता अगर सह्या देतांना बँकेनें विशेष सावधगिरी आणि कुशलता वापरली नाहीं म्हणूनच केवळ बँक निष्काळजीपणानें वागली, असें म्हणतां येणार नाहीं. जोपर्यंत बँक आपल्या गिऱ्हाइकांना सह्या देतांना वाजवी सावधानता व कुशलता दाखवीत आहे तोपर्यंत बँक परिणामाबद्दल जबाबदार राहणार नाहीं."

फो. नं. ४९४८४

[ तार : माधवाश्रम, बॉम्बे ]

## ★ माधवाश्रम लि. ★

भोजनाची व रहाण्याची उत्कृष्ट सोय

- तसेंच
- उपाहाराची खुल्या बगीच्यांत व्यवस्था.
  - विवाह-कार्याची थोड्या खर्चांत सर्व प्रकारची उत्तम सोय.
  - कुटुंबासह रहाणारांसाठीं स्वतंत्र खोल्या.
- ★ माधवाश्रम लि., गिरगांव मुंबई ४ ★



उत्पादक :-  
गद्रे-बंधू  
सांगली  
मुंबईराज्य

ऑईल इंजिन्सचे व  
पंपाचे स्पेअरपार्ट्स

प्राईसलिस्ट  
व्यापारी अटी  
यासाठी लिहा.



## अमेरिकेच्या आर्थिक मदतीची पार्श्वभूमि व धोरणे

अमेरिकेच्या धोरणांत परदेशांना देण्यांत येणारी मदत आणि व्यापार ह्यांना महत्त्वाचें स्थान प्राप्त झालेले आहे. तथापि एखाद्या राष्ट्राच्या हिताची योजना अंमलांत आणण्यास सुद्धा त्या नागरिकांना स्वार्थत्याग करावा लागतो. पण, त्यांतहि परदेशांना देण्यांत येणारी मदत कांहीं विशेष कारणांनी अप्रिय होऊं शकते. जी साधनसंपत्ति देशांतच वापरली गेली तर अमेरिकन लोकांचे हित साधेल ती सालोसाल परदेशांत मदतीच्या रूपाने पाठविण्यांत यावी हें तर्कशुद्ध न वाटणें साहजिकच आहे. इतकेंहि करून मदत घेणारा देश आपली कुतज्ञता दाखविण्यास नाखूष असला तर बोलावयासच नको. अमेरिकेच्या आर्थिक जीवनांत थोडी व तात्पुरती वेदिली झाली तरीसुद्धां परदेशांना करण्यांत येणाऱ्या योजना अधिकच अप्रिय होऊं लागतात. व्यापाराबाबतचें उदार धोरण त्या मानाने इतकें अप्रिय होत नाही. कारण, पुष्कळदा अशा धोरणाने विनासायास अनुकूल परिणाम घडवून आणतां येतात. परदेशांना मदत व परदेशांना व्यापारी सवलती ह्या दोन्ही बाजू एकाच नाण्याच्या असल्यामुळे पुष्कळ अमेरिकन लोक दोन्हींचाहि सारखाच तिरस्कार करतात.

अर्लाकडे रशियाने परदेशांना उशिरा कां होईना पण मोठ्या प्रमाणावर मदत देण्यास प्रारंभ केला आहे. गेल्या दोन वर्षांत रशियाने १५० कोटी डॉलर्स आर्थिक मदत म्हणून दिले आहेत. दुसरे महायुद्ध संपल्यापासून अमेरिकेने जे कोट्यावधि डॉलर्स मदतीदाखल खर्च केले आहेत त्यांच्याशी तुलना करतां ही मदत अल्प वाटेल. पण क्रित्येक मोक्याच्या देशांना मदत देण्यांत रशियाने आघाडी मारलेली आहे. शिवाय, रशियाची मदत रस्ते, शस्त्रास्त्रे, पोलादाचे कारखाने अशा लक्षांत भरण्यासारख्या गोष्टींच्या स्वरूपांत दिली गेलेली आहे. त्यामुळे रशियाचा प्रचार फारच चांगला होतो. जे देश अद्याप ह्या ना त्या गटांत सामील झालेले नाहीत त्यांच्याशी मैत्री जोडण्याची शर्यत रशिआ व अमेरिका ह्यांच्यांत चालू आहे. तसें असेल तर ह्या स्पर्धेतून माघार घेणें अमेरिकेला शक्यच नाही. रशियाची मदत अमेरिकेला बाधक आहे असें मानण्याचें कारण नाही. ज्यांना अविकसित देश असें म्हणतात ते देश रशियाच्या कक्षेत जाणार नाहीत ह्यांकडे लक्ष देणें अमेरिकेच्या हिताचें आहे. कम्युनिस्ट देशांशी व्यापार आणि ऐनजिनसी देवाण-घेवाण करूनहि आशियांतील व इतर देश राजकीयदृष्ट्या त्यांच्या कच्छपी लागत नाही असें मानण्यास पुरेसा पुरावा आहे. पण ह्याहिपेक्षा अधिक व्यापक दृष्टीने मागासलेल्या देशांना त्यांच्या दारिद्र्यांतून उचलून विसोऱ्या शतकांत आणून सोडणें हें अमेरिकेच्या अधिक हिताचें आहे. एका बाजूला ऐश्वर्य व दुसऱ्या बाजूला दारिद्र्य अशा परिस्थितीत जगांत शांतता नांदत नाही हें खरें असेल तर रशियाच्या मदतीचें अमेरिकेने स्वागतच केले पाहिजे. अमेरिकेने मदत द्यावी आणि ही मदत आर्थिक दृष्ट्या योग्य आधारावर देण्यांत यावी हें फार महत्त्वाचें आहे.

परदेशांना देण्यांत येणाऱ्या आर्थिक मदतीच्या पायाशुद्धते-बद्दल पुष्कळ अमेरिकन नागरिकांना चिंता वाटते. भारतासारख्या देशाच्या गरजा आणि अमेरिकेतर्फे देण्यांत येणारी मदत ह्यांच्यांत इतकी तफावत आहे कीं दूरच्या कालावधीच्या

## शिवदर्शन लॉज

डेकन जिमखाना कॉर्नर, पुणे ४.

फोन नं. ७९८६



- [१] पुण्यांतील उत्तमोत्तम वस्तींत.
- [२] सर्वांनी वाखाणलेले:
- [३] म्युनिसिपल बस स्टॅंड, टॅक्सी, रिक्षा, खाली
- [४] पोस्ट ऑफिस समोर, थिएटर्सना नजिकच.
- [५] स्वच्छता, टापटीप, कटाक्षानें ठेवली जाते.
- [६] हवेशीर खोल्या.

शिवाजीराव शिरोळे

व्यवस्थापक

आगाऊ खोल्या राखून ठेवल्या जातात.

## दि पूना इन्व्हेस्टर्स बँक लि.

१७९ व, बुधवार पेठ, पुणे २.

फोन नं. ६७०१

स्थापना : १९४५

बोर्ड ऑफ डायरेक्टर्स

- १ श्री. गंगाधर शिवराम आडकर, वकील, चेअरमन
- २ श्री. वसंत विष्णु वर्तक, बी. एस्सी., कारखानदार
- ३ श्री. महादेव बाळकृष्ण साळवेकर, व्यापारी
- ४ श्री. हरकचंद मोतीचंद वाफना, व्यापारी
- ५ श्री. शंकर नारायण वैद्य, बी. ए., एलएल. बी., वकील.
- ६ श्री. काशिनाथ बाळकृष्ण साळवेकर, मॅ. डायरेक्टर

भांडवल

अधिकृत : १ लक्ष रु. वसूल : ६५ हजार रु.  
फंडस : १६ हजार रु. खेळते भांडवल : ११॥ लाख रु.  
(अंदाजे)

ठेवीवरील दर

स्पेशल सेविंग्ज ३%

कायम ठेव	
रक्कम रु. १०,०००	६ वर्षे रु. १२,७००
रक्कम रु. १०,०००	१० वर्षे रु. १५,०००

के. बी. साळवेकर,  
मॅनेजिंग डायरेक्टर.



इष्टीने निराशा वाटण्यासारखी परिस्थिती आहे. अमेरिकेची मदत अगदी जरूर तेवढीच आणि निर्णायक अशी कशी असू शकेल असा प्रश्न विचारण्यांत येतो. त्याचे उत्तर असे आहे की, आर्थिक विकासासाठी भांडवल, तांत्रिक मदत, व यंत्रसाहित्य ह्यांची जरूर असली तरी मदत घेणाऱ्या देशाची परिस्थिती अनुकूल असल्याशिवाय सर्व वायाच जाईल. म्हणून असा निष्कर्ष काढता येईल की आर्थिक विकासांतील खरे मूलभूत प्रश्न विंगार आर्थिक स्वरूपाचेच आहेत. भांडवलाचा संचय आणि तांत्रिक विकास ह्यांचा परिणाम घडून येण्यास जोखीम घेणारा, पुढाकार घेणारा वर्ग तयार झालेला असला पाहिजे. त्याचप्रमाणे समाजांत बाजवी गतिमानता असली पाहिजे व विस्तृत अशी बाजारपेठहि उत्पन्न झालेली पाहिजे. अमेरिकन लोकांना लवकर व एकदम कामे उरकण्याची संवय असते. त्यामुळे पुष्कळदा त्यांची निराशा होते. म्हणून साध्यासाध्या साधनांनी काय करता येईल हे पाहिले पाहिजे. केवळ साधने साधी आहेत किंवा नाही, हे पाहून चालणार नाही.

निरोगी आणि सुसंगत आर्थिक विकास साधण्याकडे दुर्लक्ष करूनही औद्योगिक विकास अतिशय झपाट्याने व्हावा अशी लोकांची अपेक्षा असते. अमेरिकेचे औद्योगीकरण द्रुत गतीने झालेले असल्याने इतर देशांनीही त्याच मार्गाने जावे असे अमेरिकन लोकांना वाटते. तथापि आर्थिक विकासाच्या नियमांचे पृथक्करण केले असता काय दिसते? ज्या देशांतील शेतीचा व्यवसाय स्थिरावलेला नाही, ज्या देशांत परंपरागत सांचेवंद जमीनदारी मूळ धरून आहे, त्या देशांची सर्व समाजरचना मागासलेली राहते. शेतीची पुनर्वटना आधुनिक पायांवर झालेली नसेल तर औद्योगिक क्षेत्रांत चलनवाढ व बेकारी ह्यांचा उपद्रव सुरू होतो. वसाहती म्हटल्या, की कच्च्या मालाची कोठारें असा समज पक्का रूढ झालेला आहे. त्यामुळे समतोल आर्थिक विकासावर आतां अधिक जोर देण्यांत येत असतो आणि ते बरोबरही आहे. पण, औद्योगीकरणास लोकांची तयारी झालेली असल्याखेरीज त्यांचा आग्रह धरणे, साधनसंपत्तीच्या विकासाची संधि गमावणे ह्यामुळे पुढील निराशेची व अडथळांची तयारी केल्यासारखेच होतें. रशिया आपली मदत एखाद्या पोळादाच्या कारखान्याच्या रूपाने अगर तेलाच्या शुद्धीच्या कारखान्याच्या रूपाने देतो. अमेरिकन लोकांची मात्र अशी श्रद्धा आहे की औद्योगीकरणाबरोबरच सार्वजनिक आरोग्य, शिक्षण आणि शेतीच्या आधुनिक पद्धतीचा प्रसार ह्यांचाहि पाया घातला गेला पाहिजे. अमेरिकन लोकांना दुसरी अशी एक अस्वस्थता वाटते की, परदेशांना देण्यांत येणारी मदत पुष्कळदा त्याला त्या देशांच्या सरकारांच्या अखत्यारांत अगर समाजवादी अर्थशास्त्राच्या कक्षेंत जाते. ह्या अस्वस्थतेला असे उत्तर देता येईल की दुसऱ्या देशांची अर्थव्यवस्था अमेरिकन पद्धतीचीच असावी असा आग्रह बरोबर नाही. औद्योगिकदृष्ट्या मागासलेले देश ज्या परिस्थितीत आहेत तिचा विचार करतां अर्थव्यवस्थेवर कांहीं प्रमाणांत सरकारांचे नियंत्रण असणे अपरिहार्य आहे.

अमेरिकेची सुरक्षितता आणि परदेशांना देण्यांत येणारी मदत ह्यांचा अगदी निकटचा संबंध आहे हे मान्य करूनसुद्धा व्यापाराच्या बाबतीत अधिक उदार धोरण ठेवण्याविरुद्ध अनेक आक्षेप घेण्यांत येतात. अशा धोरणाने कांहीं उद्योगधंद्यांना धक्का लागेल हे खरे. पण हा धक्का सौम्य करण्याचे पुष्कळ मार्ग

## श्री वीरशैव को-ऑपरेटिव्ह बँक लिमिटेड, कोल्हापूर [बँच गडाहिलज

हेड ऑफिस-कोल्हापूर] स्थापना १९२१-२२ [ऑडिट वर्ग 'अ'	
अधिकृत भाग भांडवल	रु. १,२५,०००
विक्रीस काढलेले	रु. १,२५,०००
खपलेले भाग भांडवल	रु. १,२५,०००
वसूल भांडवल	रु. ६२,५००
रिझर्व्ह व इतर फंडस	रु. ६२,०००
खेळते भांडवल	रु. ८॥- लाखांचे वर

मे. बोर्ड ऑफ डायरेक्टर्स  
(१) मे. एम. वी. चौगुले (अध्यक्ष), (२) मे. एस. व्ही. नष्टे (उपाध्यक्ष), (३) मे. डॉ. एस. एस. घाळी, (४) मे. एस. के. पटंगशेटी, (५) मे. एस. ए. देसाई, (६) मे. के. एस. करंबळी, (७) मे. सी. जी. हंशेटी, (८) मे. डी. बी. स्रोत, (९) मे. एस. एन्. मिश्रकोटी, (१०) मे. व्ही. एस. डोईजड, (११) मे. सी. एन्. आजरी (चेअरमन, बँच-सहाकार मंडळ).

मॅनेजर. श्री. एम्. जी. जोटकर B. A. (HONS.),  
बँच मॅनेजर एम्. एन्. झलतानपुरे Coop. Dip.

- (१) सर्व जमातीला समासदत्त खुले.
- (२) मुंबई राज्यांतील सर्व व्यापारी पेटेवरील चेक व ड्राफ्ट्स मिळतात.
- (३) माफक दराने कर्ज दिले जाऊन आकर्षक दराने ठेवी स्वीकारल्या जातात.
- (४) सर्व प्रकारचे अयावत् बँकिंगचे व्यवहार केले जातात.
- (५) भारताच्या नियोजनबद्ध अर्थसंकलनास स्वतःच्या ताकती-प्रमाणे मदत करून अंतिम स्थेयसिद्धि समाजवादी समाजरचना निर्मिण्याप्रत अव्याहत धडपड व वाटचाल करीत आहे. सहकारी साम्राज्य स्थापन होण्याबद्दल प्रयत्न करीत असलेल्या राज्यंत्रणेस अल्पशी मदत करीत आहे.

## दि इसलांपूर अर्बन को-ऑपरेटिव्ह बँक लि.

इसलांपूर ( जि. द. सातारा )  
( स्थापना १९३५ )



अधिकृत भांडवल	रु. ५०,०००
वसूल भांडवल	रु. २६,२०५
रिझर्व्ह व इतर फंडस	रु. ११,६२२
खेळते भांडवल	रु. २,१६,२२४

सर्व प्रकारचे बँकिंगचे व्यवहार केले जातात.  
\*\*\*\*\*

कृ. द. बोरकर  
सेक्रेटरी.

गो. ल. फडणीस,  
बी. ए., एलएल. बी.,  
चेअरमन.

आहेत. कामगारांना पुन्हा शिक्षण देतां येईल, दुसऱ्या प्रकारचा माल निर्माण करतां येईल आणि आपत्तीत सांपडलेल्या उद्योगधंद्यांना सरकारला प्रत्यक्ष मदतहि करतां येईल. परदेशांना मदत देण्याच्या ज्या धोरणाला उदार व्यापारी धोरणाचा आधार नसेल ते धोरण अयशस्वी होईल ह्यांत मुळांच शंका नाही. अविकसित देशांचे निरोगी औद्योगीकरण साधण्यासाठी कच्च्या मालाच्या बाजारपेठांची आवश्यकता आहे. अमेरिकेलाहि त्याची जरूर आहे. अमेरिकेला लागणाऱ्या लष्करी महत्त्वाच्या कच्च्या मालापैकी तीन चतुर्थांश माल मागासलेल्या देशांकडूनच येतो. रशिया मागासलेल्या देशांना पक्का माल व शस्त्रां पुरवितो आणि त्याच्या बदला गहू, कापूस, तांदूळ,

इत्यादि माल घेतो. अमेरिकेला हे उदाहरण गिरवितां आले नाही तरी मागासलेल्या देशांत तयार होणाऱ्या मालाचा जास्तीत जास्त उपयोग करून घेण्यासाठी स्वतंत्र जगातील बाजारपेठांची संघटना करतां येणे शक्य व्हावे. जगांत दूरवर पसरलेल्या लोकांचे राहाणीचे मान सुधारवे हा परदेशांना देण्यांत येणाऱ्या मदतीचा सर्वसामान्य हेतु आहे. त्याचप्रमाणे अमेरिकेच्या दोस्तांना सामर्थ्यशाली करणे आणि अमेरिकेचे युद्धतळ सुरक्षित राखणे हाहि एक हेतु आहे. हाच युक्तिवाद व्यापारालाहि लागू आहे. आज देण्यांत येणाऱ्या मदतीचे हळूहळू कर्जात व साजगी उद्योगधंद्यांत गुंतविलेल्या भांडवलांत रूपांतर करतां येणे शक्य आहे.



## दि बँक ऑफ कराड लिमिटेड



शाखा : सातारा ]

हेड ऑफिस : कराड

[ शाखा : इस्लामपूर

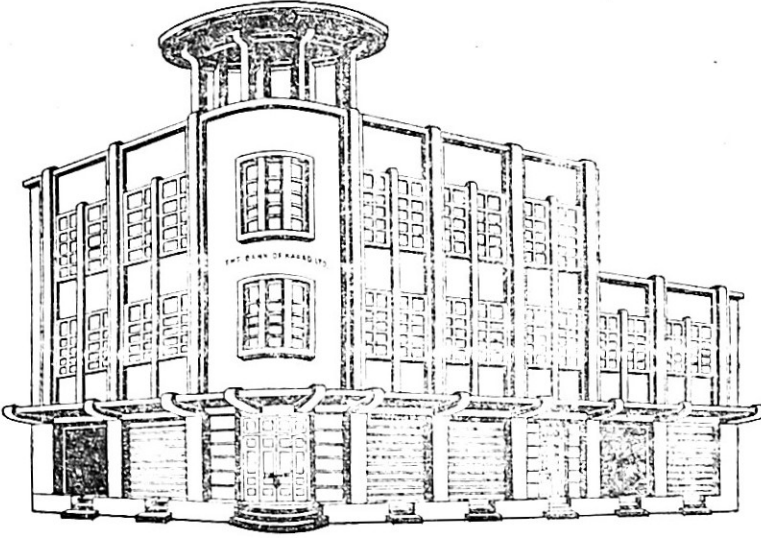

रु.  
वसूल भांडवल २,३०,०००  
रिझर्व्हज् ९०,०००  
ठेवी २७,००,०००

अद्यावत् पद्धतीचे सेफ डिपॉझिट व्हॉल्टची सोय.

चेअरमन : श्री. ना. वा. बुधकर  
व्हा. चेअरमन : श्री. म. रा. देशपांडे,  
बँकिंगचे सर्व व्यवहार केले जातात.

म. वि. खंडकर  
मॅनेजर.

३१-१०-१९५८.

## दक्षिण सातारा जिल्हा मध्यवर्ती सहकारी बँक लि., सांगली

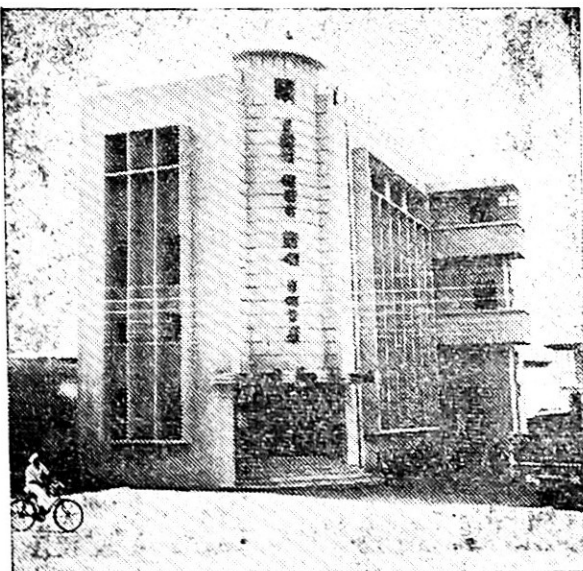

शेअर भांडवल रु. ७,६७,१७०  
गंगाजळी रु. २,५८,४१०  
ठेवी रु. ५१,१६,७७४  
खेळते भांडवल रु. ९०,४१,५३०



:: शाखा ::

१ जत २ मिरज ३ तासगांव  
४ विठें ५ आटपाडी ६ शिराळें  
७ इस्लामपूर ८ मार्केट यार्ड, सांगली. ९ कडेगांव

पी. वी. टाकवेकर, गुलावराव आर. पाटील,  
मॅनेजर. चेअरमन.

## आर्थिक मंदीचे राजकीय परिणाम

आशिया आणि आफ्रिका खंडांतील देशांतून सध्या कमी-अधिक प्रमाणात राजकीय अस्थैर्य दिसून येत आहे. ह्या अस्थैर्याच्या कारणांपैकी एक कारण त्या त्या देशांतील मालाच्या उतरत्या किंमती हे आहे. बहुतेक देश कापूस, ताग, मसाल्याचे पदार्थ, चहा, अशासारख्या निवडक वस्तू पाश्चिमात्य देशांना निर्यात करतात व परदेशीय चलन मिळवितात. त्या चलनाचा उपयोग करून त्यांना लागणारा भांडवली व रोजखपाचा माल ते विकत घेतात. ह्या वस्तू दुर्लभ होऊं लागल्या की त्यांच्या किंमती वाढतात व त्यामुळे स्थानिक सरकारे डळमळू लागतात.

सूदानमध्ये सध्या अशीच परिस्थिति निर्माण झाली आहे. सूदानला आपला कच्चा कापूस आंतरराष्ट्रीय बाजारपेठेत योग्य किंमतीला विकता येत नाही. ह्या परिस्थितीचा फायदा देशांतील विरोधी पक्षांनी घेऊं नये म्हणून सूदानच्या सरकारने राजकीय स्वरूपाच्या सभांना व मिरवणुकींना बंदी केली आहे. त्याचबरोबर फ्रान्स व पूर्व युरोपांतील राष्ट्रे ह्यांच्याबरोबर ऐनजिनसी बदल्याचे करारही करण्यांत आले आहेत. सूदानची परदेशीय चलनाबाबतची स्थिति विकट झाल्याने अमेरिकेने जरूर त्या मालाची आयात करण्यासाठी सूदानला ५० लाख डॉलर्सचे कर्ज मंजूर केले आहे पण, ह्याचा अर्थ सूदानला आर्थिकदृष्ट्या परावलंबी करण्याचा अमेरिकेचा डाव आहे, असा करण्यांत येत आहे. केवळ सूदानमध्येच अशी परिस्थिति उद्भवली आहे असे नाही. भारत, ब्रह्मदेश, सीलोन, पाकिस्तान आणि दक्षिण अमेरिकेतील कित्येक देशांतही अशीच परिस्थिति निर्माण होऊं पहात आहे. ब्रिटनसारखे देश पूर्वेकडील देशांकडून अनेक प्रकारचा कच्चा माल आयात करीत असतात. त्यांची मात्र उतरलेल्या किंमतीमुळे चंगळ झाली आहे.

व्यापारांत मंदी येते तशी तेजीही येते, हे खरे. पण, ज्या उद्योगप्रधान देशांना मंदीचा फायदा मिळत आहे, त्यांनी एका गोष्टीकडे लक्ष देणे आवश्यक आहे. मागासलेल्या देशांत पैदा होणाऱ्या कच्च्या व इतर मालाच्या किंमती उतरल्यामुळे आर्थिक अनवस्था तर माजतेच. पण त्याचबरोबर राजकीय दृष्ट्याही मोठी किंमत द्यावी लागते. म्हणून उद्योग-प्रधान देशांनी आयातीच्या बाबतीत अधिक उदार धोरण ठेवण्याची आवश्यकता आहे. अमेरिकन सरकारने आयातीवर लादलेली बंधने आतां जरूरीची राहिलेली नाहीत. अमेरिकन उद्योगधंदे ज्यावेळी बाल्यावस्थेत होते तेव्हांची गोष्ट वेगळी होती. खुल्या व्यापाराबद्दल पश्चिम जर्मनी आपली पाठ थोपटून घेतो. पण आयातीच्या बाबतीत त्याहि देशाचे धोरण संरक्षणवादीच आढळून येते. गरीब देशांना मदत करण्याचा दुसरा मार्ग म्हणजे उदार हाताने कर्जे देणे आणि स्वाजगी भांडवल गुंतविणे. हा मार्ग अनुसरण्यांत येत आहे. पण पुष्कळदां देण्यांत येणारी कर्जे फार थोडी असतात व तीहि फार उशिरा दिली जातात. शिवाय, रशिया व अमेरिका ह्यांच्यातील थंड्या युद्धामुळे ही आर्थिक मदत दिळी जाते. योग्य वेळी व योग्य प्रकाराने मदत दिली गेली नाही तर कम्युनिझमच्या प्रसाराला उपकारक अशी परिस्थिति निर्माण होऊं लागते.



ही दीपावलि आमचे भागीदारांना व खातेदारांना सुखसमृद्धीची जावो !



\*\*\*\*\*

वर्षप्रतिपदेच्या सुमुहूर्तावर

सुप्रतिष्ठित व अग्रेसर बँकेत खाते उघडा.

\*\*\*

## दि बँक ऑफ महाराष्ट्र लिमिटेड

स्थापना १९३५ : शेड्यूल्ड बँक

मध्ये खातेदार होऊन आर्थिक व व्यापारी व्यवहार सोयीचे करा. बँकिंगच्या विविध व वैशिष्ट्यपूर्ण सेवेत महाराष्ट्र बँक कृतार्थता मानते !

[ स चाल क मंडळ ]

श्री. वा. पुं. वर्दे (अध्यक्ष) श्री. न. ग. पवार (उपाध्यक्ष)  
श्री. धों. कृ. साठे श्री. फ. दो. पदमजी  
श्री. मा. वी. शहा श्री. भा. म. गुप्ते  
श्री. म. वा. जांभेकर श्री. म. स. पारखे

## [ बँकेच्या ४४ शाखा ]

अहमदनगर, अकोला, अमरावती, औरंगाबाद, बेळगांव, मुंबई ( फोर्ट, गिरगांव, दादर-तीन शाखा, जव्हेरी बाजार व शीव ), भिवंडी, चाळिसगांव, धुळे, हरिहर, हिंगोली, हुबळी, व. हैदराबाद, जळगांव, जालना, कल्याण, किलोस्करवाडी, कोल्हापूर, कोपरगांव, लातूर, मोमिनाबाद, नागपूर, नांदेड, नाशिक, पनवेल, पुणे ( भवानी पेठ, डेकन जिमखाना, खडकी, सोमवार पेठ, टिळकरोड व शिवाजीनगर ), परळी वैजनाथ, रत्नागिरी, सांगली, सोलापूर, ( फलटण गल्ली व मुरारजी पेठ ), श्रीरामपूर व ठाणे.

मुख्य कचेरी  
थोरले बाजीराव रस्ता,  
पुणे २.

चिं. वि. जोग,  
मॅनेजर.

ही दिवाळी व नवें वर्ष सर्वांना  
सुखसमृद्धीचें जावो !



नवी सेविंग योजना  
व्याज २३%  पांच वर्षांची कॅश  
सर्टिफिकेटें व्याज ४३%

भविष्यकाळासाठी  
वचत करा.



प्रवीणचंद्र व्ही. गांधी  
मॅनेजिंग डायरेक्टर.

दि सातारा स्वदेशी  
कमर्शियल बँक लिमिटेड

सातारा.

स्थापना : १९०७ ]

[ हेड ऑफिस : सातारा

सुवर्णमहोत्सव साजरा केलेली महाराष्ट्रांतील  
पहिली बँक

भांडवल

वसूल भांडवल	रु. २,४०,८८०
रिझर्व्ह व इतर फंड्स	रु. २,७४,७००
ठेवी	रु. ४४,६७,०००

शाखा :—कराड, ओगलेवाडी, कोरिंगांव व मसूर.

अल्प व दीर्घ मुदतीच्या ठेवी आकर्षक दरानें  
स्वीकारल्या जातात.

बँकिंगचे सर्व व्यवहार केले जातात.

कृ. दि. माजगांवकर,  
चेअरमन.

म. ह. जोगळेकर,  
बी. ए., बी. कॉम.  
मॅनेजर.

दि बेळगांव डिस्ट्रिक्ट सेंट्रल  
को-ऑपरेटिव्ह बँक लि.

मुख्य कचेरी : १५०, भांदूर गल्ली, बेळगांव.  
शाखा ११



अधिकृत शेअर भांडवल	रु. २०,००,०००
वसूल शेअर भांडवल	रु. १४,४३,५५०
गंगाजळी व इतर फंड	रु. ८,७१,५१०
ठेवी	रु. १,८०,१४,२११
खेळतें भांडवल	रु. २,०७,५१,९५६

सर्व तऱ्हेचे बँकिंगचे व्यवहार केले जातात.

बैलहोंगल व बेळगांव बझार शाखेंत मौल्यवान् वस्तूंच्या  
सुरक्षिततेसाठी लॉकर्सची व्यवस्था आहे.

व्ही. सी. मेडलेरी,  
बी. कॉम.  
मॅनेजर.



एम. एस्. होसमनी  
चेअरमन.

फोन नं. १०३ बेलापूर रोड एक्सचेंज :: तारखा पत्ता :- छत्रपती

दि राहुरी सहकारी  
साखर कारखाना लि.

श्रीशिवाजीनगर

ता. राहुरी, जि. अहमदनगर.

रेल्वे स्टेशन :- राहुरी, सेंट्रल रेल्वे



पांढरी शुभ्र व दाणेदार साखर उत्पादन होत असून  
बाजारपेठांमध्ये ती चांगल्या प्रतीची ठरलेली आहे. राहुरी  
तालुक्यांतील ४३ खेड्यांतील ऊंस पिकविणाऱ्या शेत-  
कऱ्यांनी सहकारी तत्त्वावर चालविलेला कारखाना.

कारखान्याच्या मशिनरीची शक्ति दररोज १००० टन  
ऊंस गाळण्याची असून सन १९५७-५८ सालचा हंगाम  
हा पहिलाच हंगाम असूनहि उत्कृष्ट दर्जाच्या १,२७,०४९  
पोती साखरेचें उत्पादन झालें आहे.

के. वि. कालेवार,  
मॅनेजिंग डायरेक्टर.

बा. बा. तनपुरे,  
व्हाइस चेअरमन.

## साखरेचा आंतरराष्ट्रीय व्यापार

साखरेच्या आंतरराष्ट्रीय व्यापारासंबंधी ५ वर्षे मुदतीचा करार संयुक्त-राष्ट्र-संघटनेच्या साखर परिषदेने नुकताच केला आहे. ह्या कराराप्रमाणे भारताला १ लाख टन साखर निर्यात करण्याची परवानगी देण्यांत आली आहे. साखरेच्या जागतिक व्यापारांत भारताचे स्थान फारसे मोठे नाही. क्यूबा ह्या देशाला सर्वांत जास्ती म्हणजे दरसाल २० लाख टनावर साखर निर्यात करण्याची परवानगी देण्यांत आली आहे. साखरेची निर्यात करणाऱ्या इतर देशांच्या मानाने भारताला देण्यांत आलेला वांटा अगदी अल्प आहे. तथापि ही कांहीं मुख्य अडचण नाही. भारतापुढे खरा प्रश्न आहे तो असा की, आंतरराष्ट्रीय बाजारपेठेत साखरेच्या किंमतीत जी स्पर्धा होते तिला तोंड कसे द्यावयाचे? शिवाय दुसरे असे की, भारतामधील साखरेची मागणी वाढत आहे आणि किंमतीही वाढल्या आहेत. तेव्हां ही मागणी पुरी करून परवानगी असलेली निर्यात तरी कितपत करता येईल हाही प्रश्नच आहे. तरीसुद्धा, ५०,००० टन साखर निर्यात करता येईल. असा अंदाज करण्यांत आला आहे. साखरेवरील अबकारी करांत देण्यांत आलेली सूट आणि उसावरील पट्टीचे कमी करण्यांत आलेले दर लक्षांत घेऊन सुद्धा वरील निर्यातीत तोटाच येण्याचा संभव आहे. गेल्या कांहीं वर्षांत दक्षिण भारतांत साखरेच्या घंथाची बरीच वाढ झाली आहे. ह्या भागांतील साखरेच्या कारखान्यांतील साखरेच्या उतान्यांत व एकरी उसाच्या पिकांत लक्षांत घेण्यासारखी वाढ होणे शक्य आहे असे सांगण्यांत येते. तसे झाल्यास साखरेच्या उत्पादनाची किंमत कमी करता येईल आणि आजूबाजूच्या बाजारपेठांत भारताला आपले बस्तान बसाविता येईल.

## रशिआ व चीन धान्य निर्यात करण्याची शक्यता

संयुक्त-राष्ट्र-संघटनेच्या अन्न व शेतीविषयक उपसंघटनेचा ताजा अहवाल तयार झाला आहे. अहवालांतील माहितीप्रमाणे जगांतील अन्नधान्याचे उत्पादन वाढत असून रशिआ व चीन हे देश अन्नधान्याची निर्यात करू लागतील अशी चिन्ह दिसत आहेत. जगांतील अन्नधान्याच्या बाजारपेठांवर त्यामुळे परिणाम होण्याची शक्यता आहे. गेल्या वर्षी जगभर अन्नधान्याच्या उत्पादनांत घट झालेली होती. अमेरिका, रशिआ आणि चीन ह्या देशांतील हवामान पिकांना अनुकूल असे राहिल्यामुळे अन्नधान्याची वाढ शक्य झाली आहे. १९५८-५९ सालांतील अमेरिकेचे गव्हाचे उत्पादन ३.९ कोटी टन होईल असा अंदाज आहे. गेल्या वर्षीच्या मानाने गव्हाच्या बाबतीत ५० टक्के वाढ होणे संभवनीय दिसते. मक्कासारख्या कमी प्रतीच्या अन्नधान्याचे उत्पादन १ कोटी टनांनी वाढेल असे दिसत आहे. कॅनडातील गव्हाचे उत्पादन १ कोटी टनांच्या आसपास स्थिर राहिल असा अंदाज आहे. तांदुळाच्या बाबतीतही १९५८-५९ साल हे त्यापूर्वीच्या वर्षाच्या मानाने बरे जाण्याची लक्षणे आहेत. ब्रह्मदेश व सयाम हे देश तांदुळाच्या निर्यातीत प्रमुख असतात. दोन्ही देशांतील भाताचे पीक चांगले आहे. चीन व रशिआंत तर अन्नधान्याची पिके अमाप आलेली आहेत. रशिआला पूर्व युरोपांतील आपल्या मित्रराष्ट्रांसाठी अन्नधान्याची आयात करावी लागत होती. पण नवीन पिके चांगली आल्यामुळे त्या देशांच्या गरजा खुद्द रशिआच भागवू शकेल. चीनमध्ये तांदुळाचे उत्पादन वाढलेले आहे. चीन आशियांतील कांहीं राष्ट्रांना तांदूळ निर्यात करू लागला आहे. युरोपांतील कांहीं राष्ट्रांनाही चीनकडून तांदूळ मिळण्याची शक्यता आहे.

ही दिवाळी व नवे वर्ष बँकेच्या सर्व खातेदारांस, भागीदारांस व इतर संबंधीयांस सुखाचें व भरभराटीचें जावो !

## दो बँक ऑफ औंध लि.

(सरकारी कंपनी) (स्थापना : १९३८)  
हेड ऑफिस :—१११-११२, सदाशिव पेठ, सातारा शहर.  
शाखा :—औंध, मयानीनगर व ओगलेवाडी.

अधिकृत भांडवल	...	...	रु. ५,००,०००
खपलेले भांडवल	...	...	रु. १,४१,०००
वसूल भांडवल	...	...	रु. १,७०,५००
रिझर्व्ह्स	...	...	रु. १,०३,०००
खेळते भांडवल	...	...	रु. ११,००,०००

—: संचालक मंडळ :—

- श्री. नरहर गंगाधर जोशी, बी. ए., एलएल. बी.  
बकील, सातारा.
- श्री. बाळकृष्ण गणेश चांदोरकर, बी. ए., एलएल. बी.  
बकील, सातारा.
- डॉ. माधव दत्तात्रय बोकाल, एल. सी. पी. अँड एस्.  
डी. ओ. एम्. एस्. (बीचे).
- श्री. रघुनाथ दिनकर माजगांवकर, व्यापारी, सातारा.
- श्री. बाळकृष्ण रामचंद्र वर्तक, व्यापारी व कमिशन एजेंट, पुणे.
- श्री. रंगराव पांडुरंग शालगर, बी. एस्. सी., व्यापारी, सातारा.

★ बँकिंगचे सर्व व्यवहार केले जातात. ★

खालील वाढलेल्या दराने मुदत ठेवी स्वीकारण्यांत येतात  
१ वर्ष-३॥ टक्के, ३ वर्षे-४ टक्के, ५ वर्षे-४॥ टक्के,  
७ वर्षे-४॥ टक्के, १० वर्षे-५ टक्के.

मुंबई, पुणे, अहमदाबाद, सोलापूर, सांगली, कोल्हापूर, अहमदनगर, बंगलोर, भिवंडी, नागपूर, हुबळी, कोपरगाव, वगैरे प्रमुख ठिकाणांवर माफक दरात ड्राफ्ट दिले जातात.

शेअर्स व गव्हर्नमेंट सिक्युरिटीजची खरेदी-विक्री केली जाते.

विशेष माहितीसाठी लिहा अगर समक्ष भेटा.

बा. वा. घमंडे  
C. A. I. I. B.  
मनेजर.



न. गं. जोशी,  
B. A., LL. B.  
चेअरमन.

## दि पैसाफंड शेतकी सहकारी बँक लिमिटेड, हुपरी

स्थापना ]	जिल्हा कोल्हापूर	[ २६-१-५०
अधिकृत शेअर भांडवल	रु.	२,००,०००
खपलेले व वसूल शेअर	रु.	७०,४६०
रिझर्व्ह फंड	रु.	१६,५०३
खेळते भांडवल	रु.	४,५७,५२३

सभासदांच्या शक्य तों सर्व प्रकारच्या अडचणी सहकार्याने दूर करण्याचा प्रयत्न करणे, हे ह्या बँकेचे एक वैशिष्ट्य आहे.

आ. वा. नाईक  
मॅनेजिंग डायरेक्टर



## भूमिगत अणुस्फोटानें घबराट

अमेरिकेनें आपल्या चालू अणुस्फोटाच्या सत्रांत सर्वांत प्रचंड असा भूमिगत अणुस्फोट केला. अणुस्फोट लॉस अँजेलिस शहरापासून १५० मैल दूर असलेल्या नेव्हाडा ओसाड भागांत करण्यांत आला. पण त्यानंतर लवकरच शहरावरील वातावरण दूषित झाल्याचें आढळून आलें. दूषित वातावरणाची माहिती रेडिओवरून देण्यांत आल्याबरोबर शहरांतील कचेऱ्यांनीं आपल्या खिडक्या बंद केल्या. ह्या स्फोटांमुळे जमिनीच्या पोटांतील दगड व माती १,००० फुटांपर्यंत वर फेकली गेली, व स्फोटाच्या जागेपासून ४॥ मैलांवरील असलेली जमीन हादरली.

## वैमानिक प्रवासाचे स्वस्त दर

ब्रिटिश युरोपियन एअरवेज ह्या ब्रिटिश कंपनीनें प्रवाशांना जगांत सर्वांत कमी दरानें वैमानिक प्रवास घडविण्याचें ठरविलें आहे. हा दर प्रत्येक मैलाला २ पेन्स ३ फार्डिंग असा असून तो ब्रिटनमधील चार प्रमुख विमानमार्गांवरच चालू राहिल. आठवड्याच्या शेवटीं गमतीनें प्रवासास जाणाऱ्यांची त्यामुळे चांगली सोय झाली आहे. तिक्किट परतप्रवासाची असतात व ती ८ दिवसपर्यंत चालतात.

## तांत्रिक-कुशल कामगार

आंध्र प्रदेश सरकारनें आपल्या भागांत केलेल्या पाहणीवरून असें दिसून आलें कीं, तांत्रिक शिक्षण घेऊन तयार झालेल्या कामगारांचा बराच तुटवडा आहे. सिव्हिल इंजिनिअरिंगच्या पदवी-परीक्षा पास झालेल्या व डिप्लोमा प्राप्त करून घेतलेल्या लोकांची दरसाल प्रत्येकी ४०० इतकी तूट आहे. ही तूट भरून काढण्यासाठी ऑल इंडिया कौन्सिल फॉर टेक्निकल एज्युकेशननें तांत्रिक शिक्षणाच्या संस्थांतून २० टक्के विद्यार्थी अधिक घेण्यांत यावेत, असें ठरविलें आहे.

## इमारतींवरील आक्षेपार्ह जाहिराती

ज्या इमारती लोकांना सहज दिसण्यासारख्या आहेत अशा इमारतींच्या भिंतींवर आक्षेपार्ह भितीपत्रके अगर जाहिराती लावण्यास बंदी करणारे एक बिल मद्रासच्या विधानपरिषदेत प्रविष्ट करण्यांत आलें आहे. अशा प्रकारच्या आक्षेपार्ह जाहिराती लावणाऱ्याला १ वर्षाची कैद अगर १,००० रुपये दंड किंवा दोन्ही शिक्षा देण्याची तरतूद बिलांत करण्यांत आली आहे. ही बंदी घोषवाक्यांनाहि लागू आहे.



प्रोग्राम: डी. जी. गोरे, ३ जि पोस्टाजवळ, पुणे नं. ४

टे. नं. ७१२६

सुक्या मेव्याचे आद्य प्रवर्तक  
द. ना. हेजीव

किराणा व सुक्या मेव्याचे व्यापारी,  
२० शुक्रवार पेठ, पुणे १.

ढेकूण, झुरळें, पिकावरील कीटक, वाळवी  
आणि इतर अन्य कीटकांचा पूर्ण  
नाश करणारा

**कर्दनकाळ**

“डी. डी. टी ६६६” वापरा.

“डी. डी. टी स्प्रे” सर्विसकारितां आम्हांस  
पाचारण करा!

टेलिफोन नं. २७५५७

अन्ना लॅबॉरेटरीज, ३३, मंगळवाडी, मुंबई २.

सांडू अनुभवसिद्ध  
औषधें

बाळकडू

तांब्या मुलांकरितां..

कुमारी आसव

तं. ३

मुलांचें लिव्हर टॉनिक..

अरविदासव

मुलांच्या रिकेटस्वर..

बालामृत

(व्हिटॅमिनयुक्त)

मुलांचें टॉनिक..

गिंपनो

ग्राईप मिन्डर  
लहान मुलांकरितां..



दत्तात्रेय कृष्ण सांडू ब्रदर्स  
चेंबूर प्रायव्हेट लि.  
चेंबूर-मुंबई २८



पुणे शाखा :— सदाशिव पेठ, लक्ष्मी रोड ( गोखले हॉल  
शेजारी ), पुणे २.



## १००१ कंपन्यांची प्रगति

रिझर्व्ह बँकेने भारतातील १००१ लिमिटेड कंपन्यांविषयी १९५५ व १९५६ सालविषयक एकत्रित आंकडे प्रसिद्ध केले आहेत. त्यांत बँकिंग, विमा व इन्व्हेस्टमेंट कंपन्यांचा समावेश केलेला नाही.

या आंकड्यांवरून दिसून येते, की कंपन्यांची जिंदगी, विक्री, नफा, कराची तरतूद, डिव्हिडेंड, ह्या सर्वांत वाढ झाली. परंतु, न वाटता कंपन्यांतच मुरविलेल्या नफ्यांत फरक पडला नाही.

१००१ कंपन्यांची प्रगति  
( आंकडे कोटि रुपयांचे )

	१९५५	१९५६	वाढ %
वसूल भांडवल अधिक रिझर्व्हज्	७,४२	८,०९	९.१
ग्रॉस फिक्स्ड असेटस् ...	९,३२	१०,६५	१४.३
नेट फिक्स्ड असेटस् ....	५,२५	६,२१	१८.२
इन्व्हेटरी ...	४,१७	५,०६	२१.४
एकूण जिंदगी ...	१४,२०	१६,३८	१५.३
एकूण उत्पन्न ...	१६,०३	१८,१९	१३.५
मालाची विक्री ...	१३,८८	१५,५१	११.८
करापूर्वी नफा ...	१,१७	१,२८	९.७
करानंतर नफा ...	६६	७०	५.०
डिव्हिडेंड ...	३९	४२	९.०
न वांटलेला नफा ...	२८	२८	-०.५
एकूण गुंतवलेल्या भांडवलाशी ठोक नफ्याचें प्रमाण ...	१०.१	९.५	
ठोक विक्रीशी ठोक नफ्याचें प्रमाण ...	१०.४	१०.०	
वसूल भांडवलाशी (ऑर्डिनरी भाग) डिव्हिडेंडचें प्रमाण	८.९	९.४	

### विक्रीत वाढ

ह्या १००१ कंपन्यांची एकूण विक्री १९५५ मध्ये १३८८ कोटि रु. होती, ती १९५६ मध्ये १५५१ कोटि रु. झाली. म्हणजे, विक्रीत ११.८% वाढ दिसून आली. साखर, इंजिनि-अरिंग व मऊ ह्यांच्या विक्रीतील वाढ ३०% भरली. पगार व मजुरी ह्यांत २४ कोटि रुपयांची वाढ होऊन त्यांची रक्कम २५७ कोटि रु. झाली. मॅनेजिंग एजंटचा मोवदला मात्र १५ कोटि रु. चा १२ कोटि रु. वर आला.

### नफ्यांत वाढ

कराची तरतूद करण्यापूर्वीचा नफा १९५६ मध्ये ९.७% वाढून तो ११.७ कोटि रु. चा १२८ कोटि रु. झाला. कराची तरतूद मोठ्या प्रमाणावर करावी लागल्यामुळे, करानंतरचा नफा फक्त ३.३ कोटि रु. नीं वाढून तो ७० कोटि रु. भरला. शिपिंग व चहा ह्यांच्या नफ्यांत कमालीची वाढ झाली. वाटलेला नफा ३.५ कोटीनीं वाढून तो ४२ कोटि रु. भरला.

ऑर्डिनरी डिव्हिडेंडवरील सरासरी दर ८.९% चा ९.४% वर गेला. डिव्हिडेंडचा दर १९५२ पासून दरसाल वाढत गेलेला आहे.

### बँकांनी केलेला कर्जपुरवठा

कंपन्यांनी १९५६ मध्ये बाहेरील रकमांचा वापर मोठ्या

## दि सेंट्रल बँक ऑफ इंडिया लि.



यंदाची दिवाळी आमचे ग्राहकांस  
सुखसमृद्धीची जावो.

★ ठेवी ( दि. ३१-१२-५७ )

रु. १,५५,१४,५०,६६४ ( एक अब्ज, पंचावन कोटी, चौदा लक्ष, पन्नास हजार, सहाशें चौसष्ट )

★ ४ टक्के चक्रवाढ व्याजाचीं तीन वर्षे मुदतीचीं कॅश सर्टिफिकेट्स.

★ अल्प व दीर्घ मुदतीच्या ठेवीवर आकर्षक व्याजाचे दर.

★ टिळक रोड शाखेत सेफ डिपॉझिट व्हॉल्टची सोय.

- पुण्यांतील शाखा -

ईस्ट स्ट्रीट पुणे १, टिळक रोड पुणे २,  
लक्ष्मी रोड पुणे २.

## बँक ऑफ पूना लि.

- शेड्यूल्ड बँक -

बँकेचे खातेदार, भागीदार व हितचिंतक  
यांना दीपावलि व नवीन वर्ष  
सुखाचें जावो.



: मुख्य ऑफिस :

४५५ रविवार पेठ, पुणे २.

शाखा

( १ ) ३६१ सदाशिव ( २ ) डेकन जिमखाना  
पुणे ( ३ ) सांगली.

प्रमाणावर केला. १९५५ साली एकूण फंडांपैकी ४४% रकम बाहेरची होती; १९५६ मध्ये ती ६३% भरून १६१ कोटी रुपयांवर गेली. ह्या बाहेरील फंडांपैकी बँकांचे कर्ज ७३ कोटी रु. (२८%) होते; १९५५ साली ते फक्त ६% होते. व्यापारी व चालू देणी ४३ कोटी रु. (१७%) होती. इंजिनिअरिंग, सिमेंट, लोखंड-पोलाद, वनस्पति, वीज, साखर, कपास, कापड, शिपिंग, इत्यादींनी बँक कर्जाचा अवलंब मोठ्या प्रमाणावर केला.

#### नवे शेअर भांडवल

कंपन्यांनी नवे शेअर भांडवल व डिबेंचर्स ह्यांची उभारणी केली, त्यांची रकम २४ कोटी रु. भरली. त्यांपैकी ७६% रकम ऑर्डिनेरी भागांची होती; १८% प्रेफरन्स भागांची होती व ६% डिबेंचर्सची होती.

#### शार्कलिंघर ऑइलचा कारखाना

आंध्र राज्य-सरकारने शार्कलिंघर ऑइल तयार करण्याचा कारखाना काढण्याचे ठरविले आहे. सरकारच्या मच्छीमारी खात्याने शार्क मासे पकडण्याची स्वस्त पद्धत कोळ्यांना शिकविण्याची योजना आंखली आहे. आंध्रच्या समुद्रकिनार्यालागत शार्क मासे मोठ्या प्रमाणावर आढळून येत असल्याने कारखान्याला ह्या माशांचा भरपूर पुरवठा करता येण्यासारखा आहे.

#### हॉरलिव्कसच्या १४,००० बाटल्या जप्त

कलकत्यामधील पोलिसांनी कलकत्ता म्युनिसिपल मॉकॅट भागातील तीन गुदामांवर घाड घालून हॉरलिव्कसच्या १४,००० बाटल्या ताब्यांत घेतल्या. सर्व बाटल्या एक पौढाच्या आहेत. तीन लोकांना ह्या प्रकरणी अटक करण्यांत आली आहे. संबंधित व्यापाऱ्यांनी आपल्याजवळील मालाच्या योग्य अशा याद्या ठेवलेल्या नाहींत असे आढळून आले. बंगाल सरकारने नफेबाजीविरुद्ध वटहुकुमाप्रमाणे ही कारवाई केली.

#### गुजरातमधील नदीखोरे योजना

मुंबई राज्यातील सर्वांत उत्तरेकडील बानसकंठा जिल्ह्यांत ९ कोटी रुपये खर्च येणारी एक नदीखोरे योजना हाती घेण्यांत आली आहे. योजनेचा पायाभरणी समारंभ नुकताच झाला. ह्या योजनेमुळे एक लाख एकर जमिनीला पाणीपुरवठा होईल. योजनेत बांधण्यांत येणारे धरण हे मुंबई राज्यातील सर्वांत उंच धरण होईल. धरणाचा मध्यभाग पक्का बांधण्यांत येणार असून त्याच्या बाजू मातीच्या साह्याने बांधण्यांत येतील. मध्यभागाची लांबी ८५५ फूट होईल व मातीच्या भागांची लांबी सुमारे तीन मैल होईल.

### दातांच्या स्वच्छतेसाठी

## ★ माकडछाप म्हणजेच काळी टूथ पावडर ★

### दि विटें मर्चंट्स

को-ऑपरेटिव्ह बँक लि., विटें  
(जि. द. सातारा)

दि. ३०-६-५८ अखेर

अधिकृत भाग भांडवल	रु. २,००,०००
खपलेले भाग भांडवल	रु. १,१२,९८०
गंगाजळी व इतर निधि	रु. १,०८,९८५
ठेवी	रु. ८,८५,४५७
खेळते भांडवल	रु. ११,८४,४७२

#### ठेवीवरील व्याजाचे दर :-

५० न. पै. पासून ४-५० न. पै. पर्यंत.  
बँकिंगचे सर्व व्यवहार केले जातात.

ठेवीवरील व्याजाचे दराबाबत ऑफिसमध्ये  
समक्ष चौकशी करावी.

गो. रा. ब्रह्मनाळकर,  
एलएल. बी.,  
मॅनेजर.

रा. व. दिवटे,  
चेअरमन

### दि मोशी को-ऑ. सेंट्रल बँक लिमिटेड

(स्थापना १९१८)

— जमलेले भांडवल —

(१) सुदतीच्या व इतर ठेवी	रु. २,३७,४४६
(२) बचत व इतर फंड्स	रु. १,५७,४३४
(३) हिश्यांचे भांडवल	रु. ३,०२,०६५
(४) प्रांतिक बँकेचे कर्ज	रु. ८,६८,३०३

एकूण भांडवल रु. १५,६५,२४८

#### — सुदतीचे ठेवीवरील व्याजाचे दर —

एक वर्षाकरिता द. सा. द. शें.	३ = ०० रु.
दोन " " "	३ = ५० रु.
तीन " " "	३ = ७५ रु.
चार " " "	४ = ०० रु.
पाच व अधिक वर्षाकरिता	४ = २५ रु.

#### — सेव्हिगज डिपॉझिट्स —

या ठेवीवर द. सा. द. शें. २ = ५० रु.

विशेष माहितीसाठी सार्वजनिक पत्रव्यवहार करावा.  
बँकिंगचे सर्व व्यवहार केले जातात.

रु. गो. कानफाडे, आनंदरी सेक्रेटरी.

# मेट्रिक वजन-मापांचीं नांवे भारतीय कां नाहीत ?

मेट्रिक पद्धतीचा अवलंब करण्यांत आल्यापासून ग्रॅम, किलोग्रॅम, मीटर, किलोमीटर व लिटर यांसारख्या नव्या मेट्रिक वजनामापांच्या नांवांसंबंधी एक प्रश्न वारंवार विचारण्यांत येतो. तो असा की, आपण ही पद्धति स्वीकारली असली तरी या वजनामापांची आंतरराष्ट्रीय नामावलि आपण जशीच्या तशी अनुसरली पाहिजेच का ? या नांवांचे संपूर्णपणे वा कांहीं चाबतीत भारतीयीकरण केल्याने ही पद्धत अधिक सोपी होऊन अधिक सुलभपणे आपल्या पचनी पडणार नाही का ? या प्रश्नाचा आपण व्यावहारिक दृष्टिकोणांतून विचार करू या. सुरुवातीलाच ही गोष्ट आपण लक्षांत घेतली पाहिजे की, मीटर, लिटर व ग्रॅम यांसारख्या मेट्रिक वजनामापांचीं भारतीय सममूल्ये अस्तित्वांत नाहीत. प्रश्न केवळ नांवाचाच आहे. या नांवांचे भारतीयीकरण करावयाचे म्हणजे निश्चितपणे काय करावे अशी कल्पना आहे ? एक अर्थ असा होईल की, मीटर, ग्रॅम, लिटर, इत्यादि वजना-मापांसाठी हिंदी नांवे शोधून काढणे. परंतु सध्या तरी या नांवांची भारतीय नांवे प्रचलित नाहीत. शास्त्रीय शब्दप्रयोगांसाठी हिंदी संज्ञा शोधून काढण्याच्या कार्यक्रमानुसार कांहीं नवीन संज्ञा संस्कृत भाषेतून तयार करण्यांत आल्या असल्या तरी सर्वसाधारण जनतेला या संज्ञा मेट्रिक पद्धतीतील नांवापेक्षाहि कदाचित अधिक चमत्कारिक वाटण्याचा संभव आहे.

भारतातील कांहीं लोकांना तरी आतां मीटर, ग्रॅम, हे शब्द-प्रयोग कळतात. दुसरी गोष्ट अशी की, या नांवांसाठी संस्कृत संज्ञा तयार केल्यानंतर निरनिराळ्या भाषांत त्यावर वाद माजतील. तेव्हां हा मार्ग अनुसरण्यांत कांहींच लभ्यांश नाही. यावर आतां प्रश्न विचारण्यांत येतो की, दशमान नाणे पद्धतीत ज्याप्रमाणे पैसा हा शब्द तसाच ठेवण्यांत आला, त्याप्रमाणे शेर, मण व गज हे शब्द तसेच ठेवून नवीन वजनामापासाठी नया शेर, नया मण, नया गज, इत्यादि शब्दप्रयोग कां करू नयेत ? या प्रश्नाचा आपण विचार करू या.

प्रथम वजनांचा विचार करू. सध्यां भारतांत वजनांच्या बाबतीत टन-हॅड्रेडवेट-पौंड अशी मालिका आहे. त्याचप्रमाणे मण-शेर-छटाक अशीहि मालिका आहे. त्याचप्रमाणे दक्षिणेत खंडी-रत्तल-पिसा-शेर-पालम अशीहि वजनमालिका आहे. देशाच्या अनेक भागांत आपणांस अपरिचित अशीं अनेक वजनेहि आहेत.

शेराचे मूल्यहि सगळीकडे सारखे नाही, इतकेच नव्हे तर एकाच ठिकाणी निरनिराळ्या वस्तूंसाठीहि शेराचे मूल्य सारखे नाही. तर मग या वजनांपैकी किलोग्रॅमपेवजो कोठल्या शेराचा वजन म्हणून स्वीकार करावयाचा ?

किलोग्रॅम या वजनाला जर आपण नया शेर असे म्हटले तर निरनिराळ्या मूल्यांचे शेर वापरणाऱ्यांच्या मनांत गोंधळ नाही का उडणार ? किलोग्रॅम हा शब्दप्रयोग पचनी पाहून घेताना सुरुवातीला येणाऱ्या अडचणीपेक्षा हा गोंधळ अधिक होण्याचाच संभव नाही का ? या वजनांची भारतीय नांवे तशीच ठेवण्याचा आपण प्रयत्न केल्यास मेट्रिक पद्धतीमुळे जे लाभ अपेक्षित आहेत ते प्रत्यक्षांत आपण गमावणार नाही का ? नाण्यांच्या

## — फलटण तालुक्यासाठी मध्यवर्ती बँक — श्रीलक्ष्मी सॅ. को. बँक लि.

### फलटण

(स्थापना १९२६)

अधिकृत भागांचे भांडवल	रु. ५,००,०००
भागांचे वसूल भांडवल	रु. १,९०,०००
राज्य सरकारचे भाग भांडवल	रु. १,५०,०००
स्वतःचे निधी	रु. ३,२०,०००
खेळते भांडवल	रु. २७,००,०००

### ★ ही बँक ★

- सर्व प्रकारच्या ठेवी स्वीकारते.
- बँकिंगचा सर्व प्रकारचा व्यवहार करते.
- प्रामुख्याने शेतकी कर्जाचा पुरवठा करते.
- सभासद, संस्था व व्यक्ति यांची शेतकीविषयक गरजांची व्यवस्था करून देते.

ही "दीपावली" व "नूतन संवत्सर" सर्वांना सुखसमृद्धीचे व उत्कर्षाचे जावो, असे इच्छितो.

अधिक माहितीसाठी रुने समक्ष भेटा अगर लिहा.

श्री. ह. तळवलकर,  
A. C. R. A.,  
व्यवस्थापक

मु. रा. भोईटे,  
B. A., LL. B.,  
चेअरमन.

## रेखा फर्निशर्स

३२४, सदाशिव, पुणे.

(टेलिफोन नं ६५१३)



उत्कृष्ट फर्निचरसाठी सुप्रसिद्ध;  
घरांची व दुकानांची शोभा वाढविणे  
हें आमचें वैशिष्ट्य आहे.

भारतांत गेलीं ८० वर्षे जनतेसमोर असलेले

'नैसर्गिक' जीवनसत्त्वे असलेले

सॅन्डो ब्रॅन्ड

शुद्ध व साजूक तूप

अवश्य वापरा.

एजंट:—म. गो. कुलकर्णी, फडतरे चौक, पुणे २.

फोन नं. ६५३०

बाबतीत जे शक्य झाले त्याची वजनामापांच्या बाबतीतील तुलना अशी गैरलागू होते.

१ ग्रॅम ऐवजी १ नया मासा, १ डिसेंटरम ऐवजी १ नया तोळा, १ हॅक्टोग्रॅम ऐवजी १ नया छटाक, १ किलोग्रॅम ऐवजी १ नया मण, अशा संज्ञा देण्याची सूचना करण्यांत आली आहे. परंतु वर म्हटल्याप्रमाणे मूल वजनांचीं मूल्ये सारखीं नसल्यामुळे या 'नयाकरण'ने गोंधळांत अधिकच भर नाही का पडणार ?

मेट्रिक पद्धतीचा एक मुख्य फायदा असा आहे की ग्रॅम, मीटर व लिटर या पायाभूत वजनामापांनंतरची वजनमापे त्यांचे गुणक वा उपगुणक आहेत. उदा० १ किलोग्रॅम = १००० ग्रॅम, १ हेक्टोग्रॅम = १०० ग्रॅम, १ डिसेंटरम = १० ग्रॅम. १ ग्रॅमनंतर १ डेसिग्रॅम = १/१० ग्रॅम, १ सेंटिग्रॅम = १/१०० ग्रॅम व १ मिलिग्रॅम = १/१००० ग्रॅम. वजनांत मूलभूत वजन 'ग्रॅम' हे आहे तसेच राहून त्यास जोडलेल्या पूर्वशब्दावरून त्याचे गुणक वा उपगुणक प्रतीत होतात. वर उल्लेखिलेल्या नांवांचा स्वीकार केल्यास हा लाभ संपूर्णतः निघून जाईल. लांबी मोजण्याच्या व द्रवपदार्थ मोजण्याच्या वजनामापांसहि हीच गोष्ट लागू आहे.

#### आंतरराष्ट्रीय संज्ञा

यांत सरा मुद्दा असा आहे की, एकदा मेट्रिक पद्धत स्वीकारल्यानंतर त्याची आंतरराष्ट्रीय संज्ञावली अनुसरण्यांत अतिशय फायदा आहे. आपले शास्त्रज्ञ, स्थापत्यविशारद व तंत्रज्ञ कोठल्याहि कामासाठी ही आंतरराष्ट्रीय संज्ञावलीच वापरणार; त्याशिवाय त्यांचे काम भागणार नाही. शाळा-कॉलेजांतील विद्यार्थीहि त्याचाच उपयोग करतील आणि म्हणून शास्त्रज्ञ, तंत्रज्ञ इ. साठी एक व जनतेसाठी एक, अशा दोन संज्ञावली आपण तयार केल्यास गोंधळच होईल.

याबाबतीत सगळ्यांत मोठी अडचण व अधिक गुंतागुंतीचा प्रश्न म्हटला म्हणजे नव्या वजनामापांची कल्पना स्वीकारतांना व तिचा प्रत्यक्षांत अंगीकार करतांना येणाऱ्या अडचणी. हा बदल करतांना नांवांना विशेष महत्त्व नाही. यासंबंधांत लोक असे म्हणतात की, नव्या वजनामापांसाठी परकीय अशा अपरिचित नांवांऐवजी परिचित अशीं नांवे घेतल्यास त्यांचे लोकांस अधिक लवकर आकलन होईल. परंतु, वर स्पष्ट करून दाखविल्याप्रमाणे तसे केल्यास गोंधळांत अधिकच भर पडेल.

याउलट, बहुसंख्य जनतेचा विचार करता, मेट्रिक पद्धतीनुसार ग्रॅम, किलोग्रॅम, किंटोल, सेंटीमीटर, मीटर, किलोमीटर व लिटर या साऱ्या नवीन संज्ञांचीच माहिती करून घ्यावी लागेल. दैनंदिन व्यवहारांत केवळ याच वजनामापांचा संबंध येतो. ही संज्ञावली पचनी पटणे कठीण आहे, असे म्हणतां येईल का ? मेट्रिक पद्धतीचा संपूर्णपणे अवलंब करण्यासाठी ठरविण्यांत आलेल्या ३१ डिसेंबर, १९६६ या वेळेपूर्वी कितीतरी अगोदर हीं नांवे जनतेच्या तोंडीं सहजासहजी बसून जातील.

#### गरजू कर्जदाराने बँकेचीहि गरज भागविली पाहिजे

तुम्हाला पैशाची गरज आहे आणि ते तुम्ही स्वतःवर स्वर्च करू इच्छिता, म्हणून केवळ बँक तुम्हाला कर्ज देणार नाही. तुम्ही बँकेचीहि गरज भागवू शकला, तरच बँक कर्ज देईल. ती गरज म्हणजे कर्जाला तारण हवे, कर्जाचा विनियोग योग्य प्रकारे केला जाईल, व्याज वक्तशीर दिले जाईल आणि ठरल्यावेळी मुदल फेडले जाईल, ह्या बँकेच्या गरजा पुऱ्या पाडण्याचे बँकरला पटवून द्या, म्हणजे कर्ज मिळेल.

#### खाणीच्या विकासासाठी तज्ज्ञांची जरूरी

हिंदच्या कोल कौन्सिलच्या उत्पादन कमिटीने खाणीच्या घंथाच्या विकासासाठी लागणाऱ्या तज्ज्ञांच्या प्रश्नाचा विचार केला आहे. कमिटीने केलेल्या अंदाजाप्रमाणे तिसऱ्या पंचवार्षिक योजनेच्या अखेरीस भारतामधील खाणी चालविण्यासाठी आणखी २,००० खाणी-मॅनेजरांची जरूरी लागेल. तिसऱ्या पंचवार्षिक योजनेत १० कोटी टन कोळशांच्या उत्पादनाचे उद्दिष्ट ठेवण्यांत येणार आहे. त्या आधारावर वरील अंदाज केला आहे. तिसऱ्या पंचवार्षिक कार्यक्रमाच्या सालांत कोळशाचे जे ४ कोटी टन उत्पादन अधिक करण्यांत यावयाचे आहे, ते ह्याच अवधीत नव्याने चालू करण्यांत येणाऱ्या १२० नव्या खाणीतून व्हावयाचे आहे. कमिटीच्या अंदाजाप्रमाणे ह्या कालांत ४,१२० एंजिनिअरिंग कामगार लागतील व ४७० पदवीधर एंजिनिअर्स लागतील. खाणी सोदण्यासाठी १५० व्हिल्स लागतील, आणि ती चालविण्यासाठी १३२ भूगर्भशास्त्रज्ञ व २,०७० व्हिलिंग इंजिनिअर्स लागतील, कोळशाच्या खाणीशिवाय इतर धातूच्या खाणी चालविण्यासाठी ७५० खाणी-मॅनेजरांची जरूर लागेल व त्याशिवाय खाणीतील. निरनिराळी कामे करण्यासाठी ७ हजारांवर कुशल कामगार लागतील. हे कामगार शिकवून तयार करण्यासाठी १४ केंद्रे उघडण्याची शिफारस कमिटीने केली आहे. नॅशनल कोल डेव्हलपमेंट कॉर्पोरेशनने अशा प्रकारची चार केंद्रे ह्यापूर्वीच उघडली आहेत. ह्या केंद्रांतून सध्या ५९२ कामगारांना शिक्षण देण्यांत येत आहे. १९५९ मध्ये त्यांचा अभ्यासक्रम पुरा होईल.

#### खनिज तेलाच्या शोधाचे आणखी यत्न

मध्यवर्ती सरकारच्या खाणी व तेल खात्याचे मंत्री श्री. के. डी. मालवीय हे गेल्या महिन्यांत युरोपमधील आठ आठवड्यांचा आपला दौरा संपवून परतले. आपल्या दौऱ्यांत त्यांनी निरनिराळ्या सरकारांच्या प्रतिनिधींशी खनिज तेलाच्या शोधाविषयी व शुद्धीकरणाच्या कारखान्यांविषयी चर्चा केली. श्री. मालवीय ह्यांनी रुमेनियाच्या सरकारशी एक करारही केला आहे. आसाममध्ये गोहाटीजवळ तेल शुद्ध करण्याचा एक कारखाना उभारण्यासंबंधीचा हा करार आहे. संकल्पित कारखान्यांत दरसाल ७,५०,००० टन तेल शुद्ध करण्याची व्यवस्था आणार आहे. रुमेनियाकडून कारखान्याच्या उभारणीसंबंधी सर्वेकारचे सहकार्य मिळणार आहे. रुमेनियाप्रमाणे इटलीचे सरकारहि आसाममधील तेलाच्या शुद्धीकरणाच्या आणखी एक कारखान्यास मदत करण्यास तयार आहे. बिहारमधील बरानी येथे हा कारखाना काढण्यांत येणार आहे. इटलीप्रमाणेच ऑस्ट्रियाहि ह्याबाबतीत भारतास मदत करण्यास तयार आहे. रुमेनियाशी भारत सरकारने केलेल्या कराराच्या अटी अशा आहेत की, गोहाटी येथे उभारण्यांत येणारा कारखाना सर्वांत कमी खर्चात उभारण्यांत येईल. तेलाच्या शुद्धीकरणाच्या कारखान्याखेरीज, भारताला सोदकामाच्या यंत्रसामुग्रीची आणखी गरज आहे. त्याशिवाय आसाममधील तेलाचे संशोधन मोठ्या प्रमाणावर करता येणार नाही. सध्या रुमेनिआने पुरविलेली सोदकामाची यंत्रसामुग्री ज्वालामुखी येथे वापरण्यांत येत आहे. गोहाटी येथे उभारण्यांत येणारा कारखाना प्रत्यक्ष तेलाच्या विहीरीशी १६ इंची नळाने जोडण्यांत येणार आहे.

नवजात लोकशाह्यांचे डोळे उघडविणारं अपयश !

परवां ब्रह्मदेश, काल पाकिस्तान... आणि आज सयाम !

स्वातंत्र्यलढ्यांतील जखमा संभाळीत, आर्थिक दैन्य दूर करूं पाहणाऱ्या या आशियाई लोकशाह्या लागोपाठ अयशस्वी होतांना पाहून मन चकल्याशिवाय राहात नाहीं.

लोकशाही पद्धतीनें आर्थिक प्रगति साधण्याचा भारताचा निर्धार  
किती महत्त्वाचा आहे,  
अखंड सावधता आणि निरंतर श्रमशीलता यांची आज किती  
आवश्यकता आहे,  
याची अशा क्षणीं चटका बसावा तशी जाणीव होते.

मानवी मूल्यांसाठी लोकशाही नियोजन आणि  
लोकशाही नियोजनासाठी सहकारी जीवनपद्धति  
अशी ही अपरिहार्य सांखळी आहे

सहकारी जीवनपद्धतीसाठी गेलीं ४१ वर्षे अविश्रांत श्रमणारं

' पुणे जिल्ह्यांतील सहकारी चळवळीचें केन्द्रस्थान, '

**पुणे सेंट्रल को-ऑपरेटिव्ह बँक लि., पुणे २.**

★ वीस शाखा ★ ठेवी सन्वादेन कोटींचे वर ★ खेळतें भांडवल  
तीन कोटींचे वर ★ साडेपांच टक्के व्याज देणाऱ्या ठेवरोख्यांची  
आकर्षक योजना ★ मजबूत व स्वस्त ठेवघरें ( Safe Deposit Vaults )

वा. ग. अब्तेकर,  
कार्यकारी संचालक.

आशियांतील लोकशाहीचा आशादीप.....संपन्न सात्त्विक भारत !

**महाराष्ट्र भुवन**

मुजावर गल्ली—बेळगांव



महाराष्ट्राचें व कर्नाटकाचें अत्यंत आवडतें  
व सुखसोईनें युक्त

**लॉजिंग-बोर्डिंग हाऊस.**

मो

कॅ  
म्फी  
न



कॅ  
म्फी  
न

**इन्फ्ल्युएन्झानें**

होणान्या शारीरिक वेदनांवर, तसेंच सर्दीचा ताप, डोळे व दात-  
दुखी यांवर ए. पी. सी. आणि कॅम्फर मोनोब्रोम असलेले वापरा.  
पॅकेट किं. १० नवे पैसे. ( १२ डझन पॅकेट किं. रु. १२ सच  
निराळा ) वनविणार :—स्टार कंपनी, बेळगांव.

॥ श्री ॥

# दि बृहन्महाराष्ट्र शुगर सिंडिकेट लि., पुणे २.

तूप होवोनि माघैते । दूधपण नयेचि निरुते ॥

( श्री ज्ञानेश्वर महाराज )

कै. आगाशे यांच्या दीर्घ प्रयत्नानें १००० टनी फॅक्टरी सिद्ध झाली .

— आतां प्रगतीच —



दसन्याच्या सुसुहूर्तावर



नवा हंगाम सुरू झाला आहे.

आमचे भागीदार, ठेवीदार व हितचिंतक यांना  
ही दिवाळी व नूतन वर्ष सुखाचें व भरभराटीचें जावो !

के. व्यं. चांफेकर,  
B. E., A. M. I. E.,  
मॅनेजर.

शं. ल. लिमये,  
B. Sc., LL. B., वकील.  
अध्यक्ष.

शेतकरी हा शेतांत रावणारा मजूर राहिला नसून स्वकर्तबगारीवर —

तो शेतकरी कारखानदार बनू शकतो

हें स्वकृतीनें सिद्ध करून दाखविणारी शेतकऱ्यांची व शेतकऱ्यांनीं स्वतःकडे कारभार ठेवलेली

— भारतांतील आदर्श संस्था —

## दि सासवड माळी शुगर फॅक्टरी लिमिटेड

माळीनगर ]

स्थापना सन १९३२

[ जि. सोलापूर

रौप्य-महोत्सवाच्या या वर्षीं



शेतकरी, कामगार, समव्यवसायी व आमचे ग्राहक व्यापारी हितचिंतक या सर्वांचें

दिवाळीनिमित्त अभीष्टचिंतन करित आहे



सं चालक मंडळ

[ १ ] रा. व. नारायणराव सोपानराव बोरावके, चेअरमन

[ २ ] श्री. शंकरराव भाऊराव राजत

[ ३ ] श्री. मारुतीराव खंडुजी पांढरे

[ ४ ] श्री. भगवंतराव मेनूजी गिरमे

[ ५ ] श्री. रघुनाथराव सोपानराव इनामके

मॅनेजिंग डायरेक्टर

श्री. हरीभाऊ बळवंतराव गिरमे

[ ६ ] श्री. शंकरराव बाळकुजी इनामके

[ ७ ] श्री. कृष्णाजी लक्ष्मणराव गिरमे

[ ८ ] श्री. भगवंतराव मारुतीराव जाधव

[ ९ ] श्री. जगन्नाथ गणपतराव रासकर

[ १० ] श्री. पंढरीनाथ हणमंतराव गिरमे

मॅनेजर

श्री. जी. एस्. कारभारी, एम. ए., एलएल. बी.

हें पत्र पुणे, पेट शिवाजीनगर घ. नं. ११५११ आर्यभूषण मुद्रणालयांत श्री. केशव गणेश शांतंगपाणी यांनीं छापिलें व श्री. श्रीपाद वामन काळे, बी. ए., यांनीं ' दुर्गाधिवास ' ८२३ शिवाजीनगर ( पो. ऑ. डेक्कन जिमसाना ), पुणे ४ येथें प्रसिद्ध केलें.